Читальный зал №

ПРОЛЕТАРИИ ВСЕХ СТРАН, СОЕДИНЯЙТЕСЬ!

ПРАВДА ВОСТОКА

ОРГАН ЦЕНТРАЛЬНОГО КОМИТЕТА, ТАШКЕНТСКОГО ОБЛАСТНОГО и ГОРОДСКОГО КОМИТЕТОВ КОММУНИСТИЧЕСКОЙ ПАРТИИ (большевиков) УЗБЕКИСТАНА и ВЕРХОВНОГО СОВЕТА УЗБЕКСКОЙ ССР

30 МАЯ 1943 г. ВОСКРЕСЕНЬЕ | № 115 (6203) | Цена 20 коп.

Поможем восстановить колхозное животноводство в освобожденных районах

Письмо острецовских колхозников Родниковского района Ивановской области ко всем колхозникам и колхозницам Советского Союза

Дорогие товарищи!

Много горя и бедствий принесли на нашу родную землю немецко-фашистские изверги. Там, где ступила нога поганого немца, там остался глубокий след разрушения, опустошения и смерти. Где были города — там остались лишь развалины. Где стояли цветущие колхозные села, теперь там пепелища и пустыри.

Немецкие захватчики разорили много советских городов и сел. Они разграбили государственное и колхозное добро. Они увели в рабство многие тысячи наших братьев и сестер. А сколько погибло женщин, детей и стариков от руки фашистских убийц.

Все это будет отомщено гитлеровским разбойникам. Бандиты и насильники понесут суровую кару за все свои кровавые злодеяния.

Героическая Красная Армия во время своего зимнего наступления нанесла врагу могучие удары и освободила от немецких оккупантов большую территорию советской земли. Вдохновленные первомайским приказом товарища Сталина, наши войска и весь советский народ готовят новые решающие удары по врагу, которые принесут нашей земле избавление от фашистских разбойников.

Мы знаем, недалеко то время, когда наши города и села, освобожденные от немецких захватчиков, снова оживут и зацветут.

Нелегко будет сразу восстановить разрушенное фашистскими захватчиками хозяйство. Но общими усилиями всего нашего народа можно быстрее наладить жизнь и хозяйство в освобожденных районах. Многое для этого можем сделать мы — колхозники тыловых областей.

За время войны наше колхозное хозяйство еще больше окрепло. У нас имеется молочно-товарная, свиноводческая, овцеводческая ферма и птицеферма. Скота на фермах у нас больше, чем полагается по плану. В дни войны на наших колхозных фермах поголовье крупного рогатого скота увеличилось на 66 голов и овец — на 106 голов. Возросло поголовье свиней. Построен новый скотный двор, телятник и овчарник. Повысилась продуктивность скота. За 1942 год получен удой на каждую фуражную корову 1800 литров вместо 1600 по плану.

Это дало нам возможность усилить помощь фронту. План мясопоставок 1943 года выполнен полностью. 10 центнеров мяса сдано в фонд обороны.

Весенний сев провели успешнее прошлых лет и засеяли сверх плана в фонд обороны 14 гектаров зерновых культур.

Мы не видели и не испытали на себе немецкого гнета, потому что Красная Армия преградила путь злейшему врагу. Так неужели же мы не поможем братьям и сестрам, пострадавшим от немецких оккупантов? Русские люди всегда выручали друг друга из беды.

Трудящиеся нашей Ивановской области оказывают широкую братскую помощь Сталинградской и Смоленской областям. Города области принимают шефство над городами Смоленской области. Эта братская помощь может быть расширена.

Обсудив обращение колхозников Горшиха, Ярославской области, мы, колхозники Острецовского колхоза имени Сталина, решили оказать помощь колхозу «Вперед к социализму», Сычевского района, Смоленской области. Мы узнали, что в этом когда-то богатом и передовом колхозе Смоленщины немцы все разорили и уничтожили. Из 6 крупных высокопродуктивных колхозных ферм не осталось ни одной. Мы решили помочь пострадавшему колхозу быстрее восстановить свое животноводство. Партия и правительство в своем недавнем постановлении о развитии общественного животноводства обращают особое внимание на восстановление животноводства в освобожденных районах.

С наших колхозных ферм за счет сверхпланового поголовья мы выделяем Смоленскому колхозу «Вперед к социализму» 25 голов крупного рогатого скота, из них 10 телок отела 1942 года и 15 телят. Вырастим из приплода этого года, выделяем также 15 голов свиней и 25 голов овец.

Кроме того, колхозники изъявили желание вырастить в своем личном хозяйстве для этой же цели несколько голов скота.

Но наша помощь этим не исчерпывается. Мы берем на себя обязательство помогать этому колхозу постоянно до полного восстановления его хозяйства, добьемся того, чтобы в течение двух-трех лет колхоз «Вперед к социализму» полностью восстановил свои колхозные фермы в том виде, в каком они были у него до немецкой оккупации.

Мы призываем всех колхозников и колхозниц Советского Союза поддержать наш почин. Пусть каждый колхоз возьмет по нашему примеру шефство над одним из колхозов освобожденных районов и поможет им быстрее восстановить свое хозяйство.

Оказание помощи нашим братьям и сестрам, пострадавшим от немецкого нашествия, — наш долг, наша святая обязанность. К этому нас побуждает высокое чувство колхозной солидарности.

Да здравствует могучий колхозный строй!

Да здравствует великая дружба народов Советского Союза!

Письмо подписали: Председатель колхоза — ЗАДОРОВ И., колхозники: МОИСЕЕВА В., МАРКОВ С., ЖУРАВЛЕВ И., СИРОТКИНА М., АНДРЕЕВА Е., МОИСЕЕВА Н., СИРОТКИН А., ЧИСТЯКОВА Г., ЯБЛОКОВА Е., ЧИСТЯКОВА П., ЛЕБЕДЕВА Е., БЕЛИКОВ А., ВИНОГРАДОВА В., ВИНОГРАДОВ А., СИРОТКИНА А. — звеньевая, ХАРИТОНОВ А., ГРИГОРЬЕВ И., ТИХОМИРОВА Н., ЧЕРНЫШЕВ А., РЯБИКОВ И., ЧЕРНЫШЕВА А. — звеньевая, ГУСЬКОВ И. — бригадир, НАРИНА Е. — звеньевая, КАСАТОВ И., МОИСЕЕВА Т., СМИРНОВА Н., СМИРНОВ П., ПАПАЕВ С., МАРКОВ К., ХОМЯКОВА М. и другие.

Прием тов. И. В. Сталиным Кубинского посланника г-на А. Кончессо

28 мая Председатель Совета Народных Комиссаров СССР тов. И. В. Сталин в присутствии Народного Комиссара Иностранных Дел тов. В. М. Молотова принял Чрезвычайного посланника и Полномочного министра Кубы в СССР г-на А. Кончессо.

Советско-Чехословацкое соглашение о предоставлении правительству Чехословацкой республики денежных средств, материалов и обслуживания для содержания чехословацкой бригады на территории СССР в период войны

28-го мая с. г. состоялось подписание Советско-Чехословацкого соглашения «О предоставлении правительством Союза Советских Социалистических Республик правительству Чехословацкой республики денежных средств, материалов и обслуживания, потребных для содержания чехословацкой бригады на территории СССР в период войны».

Соглашение подписано по уполномочию правительства СССР заместителем Народного Комиссара Иностранных Дел А. Е. Корнейчуком и по уполномочию Чехословацкого правительства чрезвычайным и полномочным послом Чехословацкой республики в СССР г-ном Зд. Фирлингером.

Награждение работников связи Узбекистана орденами и медалями СССР

За образцовое выполнение заданий правительства в деле обеспечения обороны страны всеми видами связи, Указом Президиума Верховного Совета СССР награждены следующие работники связи Узбекистана:

Орденом Трудового Красного Знамени: Уланов В. В. — зав. отделом транспорта и связи ЦК КП(б)Уз.

Орденом «Знак Почета»: Калюжный — уполномоченный Наркомсвязи СССР при Совнаркоме Узбекской ССР, Срыбный — главный инженер Управления Уполнаркомсвязи, Ирушкин — директор дирекции радиосвязи УзССР, Тимофеев — главный инженер Ташкентской междугородной телефонной станции, Федотов — техник Ташкентской телефонной станции, Куколева — бодистка Ташкентского центрального телеграфа, Фомин — техник линейно-технического узла Термезской областной конторы связи, Гаврилюк — слесарь ремзавода № 26, Сапожников — начальник приемного радиоцентра.

Медалью «За трудовое отличие»: Андреев — сменный инженер Ташкентского центрального телеграфа, Астахов — главный инженер Бухарской областной конторы связи, Балан — начальник Самаркандской областной конторы связи, Балева — старший техник Наманганского телеграфа, Богословский—начальник Термезского линейно-технического узла, Бочевар—начальник Андижанской областной конторы связи, Василенко — начальник особого отдела Управления Уполнаркомсвязи, Второликов — киоскер Союзпечати, Винокурова — начальник почтового отделения (г. Фергана), Волошин — фельдегерь спецсвязи, Воронюк — главный инженер Ташкентского центрального телеграфа, Громовенко — инженер Ташкентской междугородной телефонной станции, Давлетяров—почтальон Ходжейлинской конторы связи, Евсеев — старший механик Ферганского телеграфа, Закирджанов — начальник эксплоатационного контроля Ташкентского почтамта, Золотарев — зам. директора Союзпечати, Зубков — главный инженер Самаркандской областной конторы связи, Ильхамджанов—начальник 19-го почтового отделения г. Ташкента, Калединский — начальник Орджоникидзевской конторы связи, Киценко — начальник Самаркандской телефонной станции, Коробкин — начальник спецсвязи, Косчанов — зав. почтовым агентством Хорезмской области, Кузев — техник Кокандского радиоузла, Лазарев — начальник Самаркандского линейно-технического участка, Лукоянкин—начальник 1-го отдела управления Уполнаркомсвязи, Мирабдуллаев — начальник почтового вагона ташкентского жел.-дор. отделения перевозки почт, Моисеева — мастерица Бухарского телеграфа, Никитенко—начальник отдела Управления Уполнаркомсвязи, Орлов — старший техник Бухарского телеграфа, Острая — техник радиотрансляционной сети, Синяков — начальник Шурчинской конторы связи, Скалозуб — начальник Янги-Юльской конторы связи, Слепокурова — старший контролер Ташкентского телеграфа, Решетникова К. Ф. — почтальон (г. Андижан), Решетникова Н. А. — телеграфистка Андижанского телеграфа, Рустамбекова — начальник Наманганского городского отделения связи, Смотрикова — телефонистка Ташкентской междугородной телефонной станции, Сомов — старший техник Ташкентской АТС, Соколов — пом. начальника Андижанской областной конторы связи, Стукалов — начальник Ташкентской АТС, Султанбаева — надсмотрщик Наманганской телефонной станции, Султанов — радиотехник Хазарасского радиоузла, Ташмухамедова — начальник 17-го почтового отделения г. Ташкента, Трушина — телефонистка Самаркандской телефонной станции, Фатеева — начальник смены Ташкентского центрального телеграфа, Черковный — начальник Ташкентской междугородной телефонной станции, Челнокова — почтальон Сыр-Дарьинской конторы связи, Чупринко — начальник Бухарской областной конторы связи, Щерба — начальник Бухарского линейно-технического узла, Юсупова — телефонистка Ферганской телефонной станции, Карпов—директор ремзавода № 25, Лисин — главный инженер ремзавода № 25, Ожередов—начальник электромонтажного отдела передающего радиоцентра № 1, Тузоц — сменный мастер ремзавода № 25, Щербаков — главный инженер Ташкентской АТС.

(УзТАГ).

УКАЗ ПРЕЗИДИУМА ВЕРХОВНОГО СОВЕТА УЗБЕКСКОЙ ССР

О присвоении профессору БОГОРАЗ Николаю Алексеевичу звания заслуженного деятеля наук Узбекской ССР и о награждении его Почетной грамотой Верховного Совета УзССР

За исключительные заслуги в деле разработки актуальнейших вопросов в восстановительной хирургии и в связи с 45-летием врачебно-научной и педагогической деятельности и 30-летием профессорской деятельности присвоить профессору Богораз Николаю Алексеевичу звание Заслуженного деятеля наук Узбекской ССР и наградить его Почетной грамотой Верховного Совета Узбекской ССР.

Председатель Президиума Верховного Совета УзССР А. МУМИНОВ.

Секретарь Президиума Верховного Совета УзССР А. МУХАМЕДЗЯНОВ.

27 мая 1943 г.
г. Ташкент.

Сверхплановые гектары обороны

ФЕРГАНА. (Корр. «Правды Востока»). Ферганские колхозники горячо поддержали патриотический почин ярославских колхозников. Колхозы Ферганского района, выполнив план сева, засевают гектары в фонд обороны и помощи освобожденным районам. Сверх плана уже засеяно 100 гектаров, посев продолжается. Колхозники сельскохозяйственных артелей «Фергана-Сурх», им. Калинина, им. 1-го Мая, им. Хаким-Заде своими семенами засеяли в фонд обороны по 5 га; в Ахунбабаевском районе засеяно в фонд обороны сверх плана 119 гектаров семенами из личных запасов колхозников; в Кагановичском районе посеяно 54 гектара, в Багдатском — 51. Всего колхозники Ферганской области, отвечая на призыв ярославцев, засеяли в фонд обороны около 1.000 гектаров. На отворм поставлены сотни голов крупного рогатого скота, овец и свиней.

В создании оборонного фонда горячее участие принимают школьники. Учащиеся школ Ферганского района засеяли в фонд обороны тысячи грядок овощных культур, урожай с них будет передан колхозам, пострадавшим от фашистских захватчиков.

ВЫБОРОЧНАЯ УБОРКА КОЛОСОВЫХ

НАМАНГАН. (УзТАГ). В колхозах Наманганской области началась выборочная уборка колосовых. Первые гектары ячменя скосили колхозники сельхозартелей «Коммунизм», «Азаллик», «Иттифак», Папского района. К уборке приступили также в колхозе им. Ахунбабаева и других, Наманганского района. Первого июня развернется массовая косовица во всех колхозах области.

ЯНГИ-ЮЛЬСКИЙ МАСЛОЗАВОД ПЕРЕВЫПОЛНИЛ МАЙСКИЙ ПЛАН

Коллектив Янги-Юльского маслозавода к 27 мая выполнил майский план по выработке масла. Коллектив обязуется до конца месяца выработать сверх плана 170 тонн масла.

Врид директора ИВАНОВ.
Секретарь парторганизации ТУЛЯГАНОВ.
Председатель завкома ИСМАИЛОВ.

От Советского информбюро

ВЕЧЕРНЕЕ СООБЩЕНИЕ 28 МАЯ

В течение 28 мая на Кубани, в районе северо-восточнее Новороссийска, продолжались бои. На других участках фронта существенных изменений не произошло.

* * *

27 мая частями нашей авиации на различных участках фронта уничтожено или повреждено до 50 немецких автомашин с войсками и грузами, взорвано 4 склада боеприпасов, разбито 3 железнодорожных эшелона и подавлен огонь нескольких артиллерийских батарей противника.

* * *

На Западном фронте наши части уничтожили до роты немецких солдат, 2 орудия, разрушили 6 блиндажей и подавили огонь нескольких артиллерийских батарей противника. На одном участке отряд немецкой пехоты пытался вести разведку переднего края нашей обороны. Встреченные пулеметным и залповым ружейным огнем гитлеровцы в беспорядке отступили.

* * *

Южнее Балаклеи артиллеристы Н-ской части разрушили несколько блиндажей и дзотов, уничтожили минометную батарею и 8 огневых точек противника. Кроме того, артиллерийским огнем рассеяна немецкая автоколонна с грузами. Разбито и уничтожено до 20 автомашин противника.

* * *

Западнее Ростова-на-Дону наши артиллеристы обстреляли скопление немецкой пехоты и уничтожили до 150 немецких солдат и офицеров. Минометчики Н-ского гвардейского подразделения уничтожили 3 орудия, шестиствольный миномет и сожгли более 10 автомашин противника.

* * *

На Северо-Западном фронте гитлеровцы атаковали опорный пункт, который обороняли бойцы одного нашего подразделения. Подпустив врага на близкое расстояние, командир подразделения лейтенант Кухтик приказал открыть ружейно-пулеметный огонь. Гитлеровцы понесли большие потери и поспешно начали отходить. Наши бойцы, преследуя противника, захватили пленных и трофеи.

* * *

Партизанский отряд, действующий в одном из районов Ровенской области, внезапно атаковал немецкий гарнизон на крупной железнодорожной станции. В ожесточенном бою советские патриоты истребили более 100 вражеских солдат и офицеров, взорвали 3 паровоза, 17 вагонов и электростанцию, питающую энергией паровозные мастерские. Группа партизан отряда имени Кирова из засады на шоссейной дороге подбила немецкую бронемашину и сожгла трехтонную автомашину с грузом.

* * *

Захваченный 22 мая в районе Курска в плен немецкий летчик из 6 отряда 2 группы 1 немецкой эскадры пикирующих бомбардировщиков лейтенант Эрвин Штеймле рассказал: «Наш отряд вылетел с аэродрома в составе 9 самолетов. Одновременно вылетели и другие отряды группы. Перед нами была поставлена задача — достигнуть Курска и сбросить бомбы на железнодорожную станцию. В 5 километрах от цели мы были встречены русскими истребителями. Зенитная артиллерия вела сильный огонь. Я беспорядочно сбросил бомбы, не долетев до цели. Наспех освободившись от бомб, весь отряд пытался повернуть обратно. Однако удержаться в строю было невозможно, потому что в воздухе господствовали русские истребители. Я видел, как один за другим упали на землю самолеты моего отряда. Мне удалось продержаться дольше всех. Русский истребитель пробил радиатор в моей машине, и я тоже вынужден был сесть. Здесь, в плену, я встретил летчиков 5 экипажей своего отряда».

УТРЕННЕЕ СООБЩЕНИЕ 29 МАЯ

В течение ночи на 29 мая на фронте ничего существенного не произошло.

* * *

На Западном фронте артиллеристы Н-ской части разрушили 7 вражеских ДЗОТ'ов и блиндажей, уничтожили орудие и 5 пулеметов противника. Группа снайперов, возглавляемая старшим сержантом т. Шумилиным, за два дня уничтожила 43 солдата и офицера противника. Разведчики тт. Чубченко, Глушенков, Сапенков, Бозицкий, Перминов и Соломин за последние дни три раза ходили в разведку, истребили 30 гитлеровцев и захватили пленных.

* * *

В районе Лисичанска наши подразделения атаковали противника и в результате рукопашной схватки выбили гитлеровцев из укрепленных позиций. Немцы два раза переходили в контратаки, но были отброшены. На поле боя осталось 80 вражеских трупов. Захвачены трофеи и пленные.

* * *

Западнее Ростова-на-Дону огнем нашей артиллерии и минометов рассеяны 2 роты вражеской пехоты, уничтожены 2 немецких орудия, разрушены 8 ДЗОТ'а, 4 блиндажа и 2 наблюдательных пункта противника.

* * *

На Ленинградском фронте наши подразделения и снайперы истребили более 200 немецких солдат и офицеров. Огнем артиллерии и штурмовыми действиями авиации подавлен огонь 22 артиллерийских и минометных батарей, разрушено 12 ДЗОТ'ов и 10 землянок, уничтожено несколько автомашин и повозок противника с военными грузами.

* * *

Группа наших летчиков-истребителей, под командованием Героя Советского Союза капитана Глинка, встретилась с 10 немецкими самолетами «Мессершмитт-109» и двумя «Фокке-Вульф-190». В ожесточенном воздушном бою советские летчики сбили 6 самолетов противника.

* * *

Партизанский отряд, действующий в одном из районов Витебской области, за полтора месяца совершил несколько налетов на вражеские гарнизоны и истребил более 300 немецко-фашистских оккупантов. Группа подрывников этого отряда в середине мая пустила под откос немецкий эшелон с горючим. Партизаны другого Витебского отряда организовали крушение трех воинских поездов противника. Разбиты 3 паровоза, 12 вагонов с войсками и 10 платформ с автомашинами.

* * *

Группе жителей гор. Днепропетровска удалось бежать из фашистского плена и перейти линию фронта. Они рассказали: «В городе царит мертвая тишина. Много молодежи и взрослых гитлеровцы насильно угнали на каторгу в Германию. От немецких пуль, от побоев, пыток и голода погибли тысячи советских граждан. Жители Днепропетровска с ужасом вспоминают расправу, которую чинили немцы на Пушкинском проспекте и Чичеринской улице. Но, находясь в фашистской неволе, жители Днепропетровска не сдаются. Советские люди мстят подлому врагу и вредят немцам всюду, где только можно».

* * *

Греческие патриоты совершили налет на немецкий аэродром, перебили охрану и подожгли несколько самолетов. Близ Арроса партизаны, поддержанные местными жителями, разгромили итальянский отряд. В ожесточенной схватке убито более 40 итальянцев. В районе Амфиклеи рабочие-железнодорожники вывели из строя 8 паровозов, много вагонов и сожгли железнодорожный состав с горючим.

Кровавые преступления гитлеровцев в шахтерском поселке

ДЕЙСТВУЮЩАЯ АРМИЯ, 27 мая. (Спец. корр. ТАСС). Страшные дни пережили люди шахтерского поселка Свердловск в дни немецкой оккупации. Гитлеровские бандиты вламывались в дома, расстреливали, кололи штыками, резали ножами, убивали всех без разбора — детей и стариков, женщин и мужчин. В погреб, куда прятались жители, фашисты бросали гранаты. Сейчас стали известны дополнительно некоторые подробности фашистских зверств в поселке Свердловск.

На второй день своего пребывания в поселке гитлеровцы повесили «партизана». Это был глухонемой мальчик лет 14. Ребятишки собрались около хлебозавода. Вдруг произошел взрыв мины. Ребята разбежались, а глухонемой мальчик остался. В это время проезжала машина карателей. Они схватили мальчика и тут же повесили его. Матери несколько дней не разрешали снимать труп сына.

Потом пошли приказы. Первый гласил — сдать бензин. Кто не сдаст, будет считаться партизаном. Второй — переписать кур, гусей, уток, свиней и коров. Хозяин не имел права резать птицу и скот.

Затем начались массовые аресты. Гестаповцы, зверски пытали ни в чем не повинных жителей. Тех, кто после пыток оставался еще жив, расстреливали! Пытки были одна страшнее другой. Сажали на раскаленную печку, вырывали ногти, загоняли иголки под ногти, били колючей проволокой. Такой мучительной смертью погиб комсомолец Бабаринский. Комсомольца Троянова гитлеровские палачи бросили живым в шахту. От кровавых рук бандитов погибло около 600 мужчин, женщин, стариков и детей шахтерского поселка.

Много разрушений причинили здесь немецкие захватчики. В центре поселка они взорвали Дворец культуры горняков, уничтожили летний театр, школы, детские сады, хлебозавод. Гитлеровские варвары сожгли около 200 лучших горняцких домиков.

Героические воины Красной Армии освободили шахтерский поселок от гитлеровских мерзавцев. Сейчас люди освобожденного Свердловска с небывалым подъемом трудятся над залечиванием ран, нанесенных поселку немецкими захватчиками.

Делегация фронтовиков в Узбекистане

В Узбекистан прибыла делегация фронтовиков одной из гвардейских дивизий, доблестно сражавшейся с немецкими фашистами в Крыму, Керчи и особенно проявившей себя в боях на защите волжской твердыни — Сталинграда. В дивизии, которую представляют прибывшие делегаты, с честью, героически борются против гитлеровцев много воинов-узбеков.

В составе прибывшей делегации: гвардии капитан Халитдин Курбанов, уроженец Ферганы, гвардии лейтенант Курбан-Джан Ульджабаев, из Кашка-Дарьи, и гвардии сержант Эргаш Бахрамов — самаркандец. Все делегаты — активные участники многих боев с фрицами.

Гвардии лейтенант Курбан Ульджабаев завоевал славу беззаветно-храброго офицера. Однажды возглавляемый им отряд из шести бойцов одержал победу в неравном бою с значительно превосходящим немецким отрядом, уничтожив пулеметным огнем 116 немцев. Сам Ульджабаев уничтожил 42 фрицев. Правительство наградило его орденом Красного Знамени.

С начала войны сражается с немцами гвардии сержант Эргаш Бахрамов. Он не только отлично владеет своим оружием, но блестяще освоил все виды трофейного оружия. На его счету 32 убитых им фашиста. Бахрамов награжден медалью.

В доблестной гвардейской дивизии, представляемой приехавшими делегатами, воины-узбеки, защищая Сталинград, показали чудеса храбрости и отваги. Многие из них уже имеют по нескольку орденов и известны своими героическими подвигами далеко за пределами дивизии.

Гвардейцы горят лютой ненавистью к презренным фашистам. Все они поклялись не щадя своей крови, не жалея жизни, биться с врагом до полного его уничтожения. Делегация фронтовиков гвардейской дивизии побывает в ряде колхозов и заводов, где расскажет о славной борьбе гвардейцев за честь родины, за ее победу.

Взаимопроверка хода обработки хлопчатника в колхозах Ташкентской области

Колхозники Средне-Чирчикского и Ак-Курганского районов Ташкентской области заключили договор на социалистическое соревнование.

Недавно группа колхозников Ак-Курганского района, во главе с секретарем райкома тов. Бухаревым прибыла в Средне-Чирчикский район для проверки ряда колхозов.

Эта взаимная проверка обнаружила вопиющие факты. Посевы хлопка в колхозах Средне-Чирчикского района в запущенном состоянии. Общеизвестные агротехнические правила по прореживанию, культивации, окучке, поливам здесь грубо нарушаются.

Проверочная бригада особенно тщательно проверила колхозы сельсоветов Туйтепа, Куйбышева, Карасу, Урта-Сарай и Алгар.

Колхоз им. Сталина хлопку не уделяет никакого внимания. До сих пор не проведены ни прореживание хлопка, ни культивация, ни окучка. Неудивительно, что посевы хлопка заросли сорняками. В звене Курбановой на 4 гектарах хлопка не взошла и половина посева.

В колхозе им. Орджоникидзе, «Кзыл-Май», им. Пушкина прореживание хлопка велось вразрез с правилами агротехники. Вместо того, чтобы на каждом гектаре оставить по 80—90 тысяч растений, оставлено по 65—75 тысяч растений. Окучка в этих колхозах произведена безобразно.

На хлопковых полях колхоза «Правда», Туйтепинского сельсовета, до сих пор не проведено ни одного арыка. Председатель колхоза тов. Аманбаев считает, что сначала надо закончить обработку шалы, а потом браться за хлопок. Бригады и звенья существуют в этих колхозах только для виду, фактически же вся работа в колхозе проводится хашаром (всей группой).

Проверка также показала, что обращение фархадстроевцев проработано не во всех колхозах, предложения строителей ФархадГЭС не проводятся в жизнь. Во многих колхозах Средне-Чирчикского района не ведется борьба с прогульщиками и лодырями. В колхозе «Коминтерн» ежедневно на работу не выходят 30—40 человек. В день проверки в этом колхозе не вышли на поле 35 человек, они работали на своих приусадебных участках.

Член проверочной бригады председатель колхоза «Ленинабад», Ак-Курганского района, тов. Юнусов выявил, что хотя в колхозе им. МОПР имеется 170 трудоспособных, список составлен только на 103. В этом колхозе за время с 1 по 20 мая 35 человек не выработали ни одного трудодня, но колхозное правление не принято никаких мер против прогульщиков и лодырей.

В районе не завершен посев шалы, уход за посевами сахарной свеклы и борьба за высокий урожай коконов ведется очень вяло. В колхозе им. Буденного, «13 лет Октября», вследствие того, что здесь не было своевременно сделано прореживание, все посевы сахарной свеклы сжаты, как в тисках, сорняками. Во многих колхозах к прореживанию посевов сахарной свеклы относятся с преступной халатностью. Даже там, где прореживание произведено, оно сделано неправильно: вместо того, чтобы оставить в каждом гнезде по одному растению, оставлено по 2 и 3.

Из-за плохого ухода за шелковичными червями в колхозах Туйтепинского сельсовета (председатель сельсовета Данияров) погибло 16 коробок грены.

Хотя прошли все сроки посева шалы, он до сих пор не закончен.

Проверочная бригада, указав на все недостатки в работе колхозов Средне-Чирчикского района, указала конкретные меры для ликвидации прорыва.

Комиссия подчеркнула, что уже 10 мая необходимо было закончить прореживание, между тем даже 28 мая эта работа была выполнена лишь на 77 проц. К 25 мая нужно было провести первую глубокую окучку. Это мероприятие к 28 мая выполнено было всего лишь на 72 проц.

Руководители Средне-Чирчикского района (секретарь райкома т. Джурчев и председатель райисполкома т. Абдуллаев) не выполнили задание партии и правительства по выращиванию хлопка. Районные руководители проявили недопустимую беспечность и равнодушие к судьбе будущего урожая.

Секретарь Ташкентского обкома КП(б)Уз тов. Маклинов указал на ряд конкретных мероприятий, которые должны помочь району выйти из этого прорыва. Необходимо перебросить немедленно всех трудоспособных колхоза на хлопок. Нужно умело использовать все универсалы для культивации хлопчатника. Следует беспощадно бороться с прогульщиками и лодырями, укреплять трудодисциплину.

Колхозники Средне-Чирчикского района дали слово, что указания проверочной бригады они проведут в жизнь, усилят социалистическое соревнование в борьбе за высокий урожай хлопка.

Салах ХАСАНОВ.

МАЙСКИЙ ПЛАН ВЫПОЛНЕН

СТРОЙПЛОЩАДКА МЕТАЛЛУРГИЧЕСКОГО ЗАВОДА. (УзТАГ). 24 мая коллектив строительства Узбекского металлургического завода выполнил месячный план. Среди прорабств, досрочно завершивших задание, наибольших успехов добился коллектив электромонтажного цеха (начальник т. Сливкин).

Соревнуясь за то, чтобы удержать на стройке переходящее красное знамя, коллектив строителей металлозавода обязался к концу месяца выполнить план на 120 проц.

* * *

Автогенный завод им. «Правды» выполнил производственную программу мая. Сверх плана будут выработаны десятки тысяч кубометров кислорода. Сэкономлено много каустической соды за счет снижения расхода ее на единицу продукции и частичной замены менее дефицитными химикатами. За месяц будет сэкономлено около 60 килограммов соды. Расход электроэнергии также ниже нормы.

* * *

Фрунзенский райпромкомбинат Ташгорместпрома выполнил майскую программу. До конца месяца будет выпущено сверх плана на десятки тысяч рублей товаров ширпотреба.

* * *

Завод, где директором т. Боклас, досрочно выполнил майский план выпуска готовой продукции. (УзТАГ).

ЗИМОВЩИКИ

Четко и бесперебойно работает сеть гидрометеорологических станций в горных и пустынных районах Средней Азии. Возросло количество девушек и женщин, выполняющих в трудных условиях в отдаленных на длительный период станциях специальные гидрометеорологические наблюдения. Производственные планы высокогорных и пустынных станций осуществляются полностью и в большинстве своем только на «отлично».

Ни на минуту коллективы станций не отрываются от жизни страны. По радио слушают сообщения Информбюро о героических действиях Красной Армии на фронтах отечественной войны, о трудовой доблести рабочих промышленных предприятий и колхозников, снабжающих фронт всем необходимым для скорейшей победы над врагом. Зимовщики изыскивают все возможности, чтобы принять участие в общем патриотическом движении и внести свою лепту в оборонный фонд родины. Высокогорные и пустынные станции отчисляли на постройку танковой колонны и эскадрильи самолетов 20 тысяч рублей. Коллектив пустынной гидрометеостанции Чурук провел большую агитационную работу в животноводческих колхозах. На 10 дней выезжали в колхозы начальник станции тов. Дергачев и старший наблюдатель тов. Третьякова. Оставшиеся двое работников заменяли уезжавших. В зимние вечера зимовщики произвели ремонт своего инвентаря и, сделав сократив этим потребность в государственном снабжении, изготовили для колхозов сани и другие необходимые предметы. Взамен колхозы пополнили запасы станции значительным количеством продовольствия.

Коллектив гидрометеорологической станции ледника Федченко, возглавляемый опытным высокогорником тов. Чертановым, большое внимание уделил экономному расходованию продовольствия и горючего. За два года создан запас, который почти обеспечивает работу станции на 12 месяцев.

Далеко от населенных пунктов, на суровых ледниках, в горах и пустыне самоотверженно трудятся скромные работники гидрометеослужбы. Как и весь советский народ, они живут одной мыслью — сделать все, чтобы помочь героической Красной армии быстрее сокрушить ненавистного врага.

Мастера больших выработок

В этот день землекоп тов. Назаров из бригады 351-го стройучастка (Фрунзенский район) вынул 35 кубических метров грунта при норме в 5 кубометров.

— Ну, после такой работы тебе, Назаров, придется несколько суток отдыхать,— шутя говорили рекордсмену соседи по участку.

Но Назаров «отдыхать» не стал. К исходу следующего дня стало известно, что он вынул уже не 25, а 50 кубических метров грунта. По Назарову стали равняться его товарищи — Рахимов, Исмаилов, Сенастьянова. За короткий срок они повысили производительность труда более чем в 4 раза. Так началась борьба за высокую выработку.

У стахановцев 351-го стройучастка завязалась на всей трассе. Считали, что 40 кубометров — предел человеческих возможностей. Вопреки такому мнению через несколько дней 62-летний старик, работающий из бригады землекопов Текстилькомбината вынул за день 63 кубических метра грунта, а соревнующийся с ним 16-летний подросток Акрамов — 45 кубических метров.

Выдающиеся мастера больших выработок выявились и в коллективе землекопов Ташкентской обувной фабрики — Ахмедов, Цикулева, Тарасова, Турсунов и многие другие, вынимающие не менее 30—40 кубометров в день. Ныне такая выработка для них — пройденный этап. Тов. Ахмедов вынул недавно в день 75 кубических метров грунта. А на несколько дней первенство было отдано землекопом Ходжи Акбаровым из 351-го стройучастка, который вынул в день 75,1 кубометра. Когда об этом стало известно землекопам Ташкентской обувной фабрики, тов. Ахмедов заявил: «Ходжи Акбарова постараюсь перегнать во что бы то ни стало».

Слово у стахановца не разошлось с делом. 10 мая т. Ахмедов вынул 84 кубических метра грунта. Он сейчас держит первенство. Тт. Назаров, Ходжи Акбаров, Сенастьянова и многие другие, выполнившие задание на 1000 и более процентов стараются догнать и перегнать Ахмедова. Соревнование разгорается с каждым днем.

М. ГРИГОРЬЕВ.

(Трасса СаларГЭС)

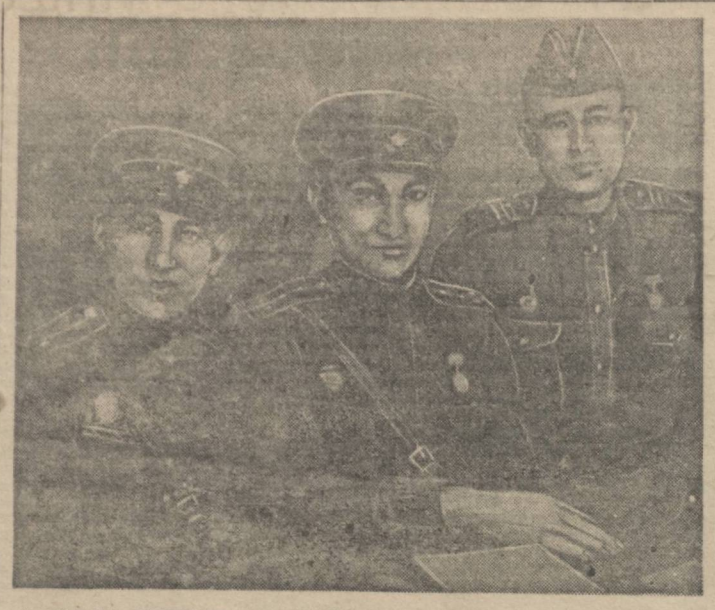

К ПРИЕЗДУ ДЕЛЕГАЦИИ ГВАРДЕЙЦЕВ-ФРОНТОВИКОВ. На снимке (слева направо): гвардии лейтенант Курбан Ульджабаев, гвардии капитан Халитдин Курбанов и гвардии сержант Эргаш Бахрамов. Фото И. Гнаубервзона.

Хамид ГУЛЯМ

ГЕРОЮ

Сырая мгла ночей в глухих лесах,
На берегах балтийских вьюг круженье...
В твоих руках винтовка, гнев в глазах,—
Друг, по врагам пусти ты пули мщенья!

Фашист наш край родной опустошил,
Он — смерть, чумы тлетворное дыханье,
Невест во вдов он злобно превратил,
Убей его, — свершишь благоденье!

Отважных предков дух в тебе не гас,
В тебе черты героев древних слиты,
Ты—Ровшанбек мой, Алпамыш, Аваз,—
Убей! Несчастных слезы осуши ты!

Ты честь отцов хранишь, и глубоко
В тебе любовь к родной земле пылает.
Ты стяг победный держишь высоко,
Весь мир с надеждой на тебя взирает.

Днепр полноводный берега зальет,
Победы песня по волнам помчится, —
Об этом каждый шаг твой весть несет,
Тебя отчизна ждет, тобой гордится.

Обрушься на врага, как грозный гром,
Ты — мой Рустам, ты — эпос величавый!
Тобою счастлив, шелковым ковром
Я устелю твой путь победной славой!

Перевел с узбекского
Н. АШУКИН.

У МОЛОДЫХ РАБОЧИХ

Ночь. Высокие своды цеха не видны во мгле. Только зевы кузнечных печей освещают маленькие фигурки суетящихся возле них людей. Лязг и звон железа беспрерывно сотрясают воздух. Но люди привыкли к суровому голосу железа. Человек сильнее железа.

Худощавый подросток ловко управляет движением тяжелого молота. Стальная пята его, похожая на слоновью, аккуратно мнет раскаленную болванку. Молодой мастер щипцами сбрасывает багровый брусок на землю. Да, готова. Следующая. Потом Кисляков, так зовут его, отирает рукавом пот и кричит через пролет.

— Эй, Борис, сколько у тебя?

Борис Ветчинкин — слесарь-пружинщик. Он комсорг участка пружинщиков. Он стахановец. Таковы те внешние показатели, которые обычно упоминаются о нем в отчетах и цеховой стенгазете. Ему также исполнилось недавно 16 лет, как и молотобойцу Кислякову. Но есть нечто, что не умещается в этих показателях. Оно выражается в той спокойной осанке, с которой Боря Ветчинкин кладет в сторону свой инструмент, в той гордости, с которой он говорит вам, сколько наделий выпустил в прошлом месяце. Это гордость и патриотизм рабочего человека.

Есть во всяком большом заводе с его сложной и слаженной жизнью тысяч людей и машин своя непередаваемая словами притягательность.

— Вы знаете,—говорит нам начальник цеха тов. Буркутский,—что те ребята, которые прошли ученичество здесь, на заводе, которые воспитались у нас, могут служить примером для своих сверстников, не работавших еще на производстве. Завод проверяет и закаляет характеры людей.

— Мы ведем упорную борьбу за молодежь,—продолжал начальник цеха.—Такие, как Боря Ветчинкин,—это, можно сказать, «потомственные почетные пролетарии». Его отец у нас работает мастером. Брат и сестра учатся на заводе. Но есть и ребята другой судьбы. Много эвакуированных, потерявших родителей, пришедших из детдомов. Завод, комсомол ведут борьбу за человека. Подавляющее большинство ребят работает удивительно самоотверженно, хорошо. У нас мастерами сплошь и рядом ребята лет по 16. Вот Владимир Малахов, например. План мы с ними выполняем и перевыполняем даже. Вы спрашиваете, сколько на заводе молодежи? Много. И вы попробуйте иного парня уговорить итти домой, когда он на смене, да еще когда цех или участок борется за знамя.

Не будем сентиментально ахать по поводу того, что подростков пускают к заводским станкам. В этой войне не на живот, а на смерть с немецкими людоедами мы не отвелем ничьей помощи, даже детских рук, если у них только хватит силы спустить курок или приладить шайбу. Потому что если не придет победа — не будет ни нас, ни детей наших.

Но от нас все же требуется и другое. Понять, что на заводы сейчас вливается новое поколение юных рабочих. Принять и воспитать их, превратить из детей во взрослых — это задача не только «ведомственная» данного или другого завода. Во все звенья нашей жизни могут и должны проникнуть мысль и забота о новой рабочей молодежи. Вот, прикурив после смены, лежит на ящике Миша Клименко. Его веснущатое личико готово улыбнуться вам навстречу. Он не жалуется. Но его мать погибла в Киеве. Его отец не успел выбраться и теперь где-то у немцев. Он один-одинешенек на свете. Гитлер отнял у Миши Клименко его детство. Но Миша честно и хорошо работает на Н-ском заводе. Но кроме всего того, что навязал нам Гитлер, есть еще на свете и стихи Пушкина и музыка Чайковского, есть огромная с разными климатами и людьми наша родина, где люди творят удивительные вещи и совершают героические подвиги. Кто расскажет об этом Мише и его товарищам, раздвинет его детский горизонт? Может быть вспомнят о нем какие-либо шефы или приедут к нему артисты или писатели. Мише и его товарищам некогда. Но иногда они беседуют о том, о сем вполголоса в своем общежитии по Кладбищенской улице, в доме 64.

Вот в комитет комсомола входит совсем маленький парнишка. Это Володя Манухин.

— Вы знаете, мы не могли его по возрасту принять в комсомол,—говорит комсорг завода тов. Ящышина,—так чтобы его не обидеть, мы разрешили ему пока посещать наши собрания. И он считает себя уже комсомольцем и гордится этим.

Милый, милый Володя Манухин. Он мог бы еще играть в солдатики. Но он уже шлет оружие на фронт. Он еще может плакать, как ребенок. Но он работает, как взрослый. И родина не забудет его труда в тяжелую эту годину. Ведь таким, как некрасовский «мужичок с ноготок», таким не привыкать стать самим прокладывать дорогу в жизни: Таких немцам не взять! Потому что русские мальчики сильнее железа.

Корнелий ЗЕЛИНСКИЙ.

Гвардии генерал-майор АЛЕКСАНДРОВ

Гвардейцы—сыны узбекского народа

В грозные дни, когда советские патриоты отстаивали древнюю волжскую твердыню, город, носивший имя великого вождя, узбекский народ обратился к своим сынам-фронтовикам с пламенным призывом: «Умрите, но не отступайте! Пусть немцы так, чтобы он крепко запомнил отвагу и доблесть воина-узбека».

Фронтовики-узбеки с честью выполнили завет отцов, матерей, сестер. В дни исторического, исчисляемого по силе удара, который нанес наш народ германскому фашизму под Сталинградом, узбеки героически дрались плечом к плечу с русскими воинами. Сотни славных сынов Узбекистана отличились в этих боях, ожесточенно и настойчиво отстаивали они честь своей отчизны.

Честь о письме узбекского народа к воинам-защитникам Сталинграда прошла всем фронтам. Узбекистан может быть горд — его сыны всегда в первых рядах защитников родины. Узбеки умело и решительно громят ненавистных гитлеровских мерзавцев.

Достойно показали себя узбеки-воины подчиненного мною подразделения. Их у меня много. За время службы в подразделении они сумели снискать любовь и уважение товарищей, получили у командования высокую оценку своих боевых качеств.

Вот недавний колхозник Джуманазар Ахмедов, ему нет еще и двадцати лет, смотришь на него, не скажешь, что это — Вот. Невысокий, худенький, с открытым мальчишеским лицом. А в борьбе с фашистами показал себя блестяще. Бекмирзаев вместе со своим командиром Сартоновым в разведку. Сартонов шел впереди. Он не заметил, как почти у входа в воронку, в которой с оружием притаились два фрица. Джуманазар увидел врагов, вырвал из-за пояса гранату, да что было силы швырнул ее в воронку. Взрыв, грохот, и оба немецких вояки показали, что при нас в которую ходил молодой узбек, а ее результатами — спасенный от гибели командир и два уничтоженных гитлеровца — мог бы похвалиться и старый, бывалый солдат.

Второй год в армии узбек Халмираз Исаев из колхоза им. Сталина, Алабукинского района, Джалалабадской области. Пришел он в подразделение рядовым. Горячо взялся за боевую учебу. Вскоре стал участвовать в боях. Во время одного наступления Исаев оказал важную услугу части, во-время подавив приносивший нам большие потери немецкий станковый пулемет. Заодно он уничтожил и весь расчет гитлеровского пулемета. Командование наградило храброго бойца медалью «За боевые заслуги». Сейчас Халмираз Исаев уже назначен помощником командира минометной роты.

На одном участке обороны наше подразделение сильно тревожили выдвинувшиеся вперед немецкие автоматчики. Бывший зоотехник колхоза им. Кирова, Бабкентского района, Бухарской области, ныне гвардии красноармеец Нуралла Муратов вызвался «прощупать» автоматчиков. Муратов проявил выдержку, осторожность и подлинную смелость. Гитлеровцам не поздоровилось от его «визита». Двух автоматчиков он застрелил, а третьего вместе с оружием забрал в плен.

Сильная и выносливая узбекская молодежь стойко переносит все трудности боевой жизни. Но характерно, что хорошими воинами проявляют себя и люди не первой молодости. У красноармейца Айданалиева два сына сражаются на фронтах отечественной войны. Но сам Айданалиев сумел завоевать авторитет одного из лучших бойцов своей части. Дисциплинированный, подтянутый, образцово выполняющий все приказы, Айданалиев подает молодежи пример высокого морально-политического духа воина Красной Армии. Любую перебежку он делает быстрее молодых бойцов, показал, что при нас, за