Пролетарии всех стран, соединяйтесь!

ПРАВДА ВОСТОКА

Орган Центрального Комитета Компартии Узбекистана, Верховного Совета и Совета Министров Узбекской ССР

Год издания 36-й № 212 (11187) | Воскресенье, 11 сентября 1960 года. | ЦЕНА 20 КОП.

СЧАСТЛИВОГО ПУТИ, ДОРОГОЙ НИКИТА СЕРГЕЕВИЧ!

□ □

ОДОБРЯЕМ!

Сборочный цех, в котором я работаю, систематически перевыполняет производственные задания. С начала года он выдал более чем на миллион рублей сверхплановой продукции, освоен ряд новых изделий. Сейчас мы перешли на семичасовой рабочий день. В этом сказывается забота партии и правительства о благе народа.

Мы пристально следим за всеми выступлениями Н. С. Хрущева во время его исторических поездок в зарубежные страны. Эти выступления посвящены важнейшей проблеме современности — борьбе за разоружение, за мир во всем мире, за дружбу между народами.

Ни один государственный деятель современности не сделал для укрепления мира столько, сколько сделал наш дорогой Никита Сергеевич. Нет сомнения, что его участие в работе сессии Генеральной Ассамблеи ООН послужит делу всеобщего и полного разоружения.

Мы, рабочие, с горячим удовлетворением и одобрением встретили сообщение о поездке Н. С. Хрущева на сессию Генеральной Ассамблеи Организации Объединенных Наций.

М. ИСАЕВ.

Бригадир электромонтажников Ташкентского радиолампового завода.

Посланцу мира — больших успехов!

Труженики племсовхоза «Кенимех» Бухарской области с большой радостью узнали о том, что Никита Сергеевич выехал на сессию Генеральной Ассамблеи ООН, которая обсудит коренной вопрос современности — о разоружении. Мы уверены, что товарищ Хрущев с присущей ему энергией и авторитетом будет отстаивать дело мира. Мы желаем посланцу мира больших успехов!

В свою очередь мы даем слово трудиться еще лучше. Коллектив племсовхоза взял повышенное обязательство по производству и сдаче продукции государству. Это обязательство подкрепляется делом. План сдачи шерсти выполнен, а по каракульским шкуркам перевыполнен. То же самое можно сказать и о мясе.

Мы трудимся во имя мира. Как и все люди на земле, советский народ жаждет скорейшего решения проблемы разоружения, жизни без войн и оружия.

Мы уверены, что советская делегация, возглавляемая неутомимым борцом за мир Н. С. Хрущевым, будет достойно отстаивать интересы мира во всем мире.

Н. БАРИНОВА.

Главный зоотехник племсовхоза «Кенимех».

Не хотим войны

Профессия архитектора — самая мирная. Я и мои коллеги заняты разработкой новых проектов школ, клубов, театров и других общественных зданий, которые украсят наши города и села. Мы не хотим, чтобы эти новые здания подверглись разрушению атомной или водородной бомбой. Пусть они стоят вечно!

Весть о том, что делегацию СССР на сессии Генеральной Ассамблеи ООН возглавил Председатель Совета Министров СССР Н. С. Хрущев, наполняет наши сердца большой радостью. Мы гордимся неугасимой энергией Н. С. Хрущева, который делает все, чтобы сохранить мир во всем мире, укрепить дружбу между народами.

Счастливого пути, дорогой Никита Сергеевич!

Тимур ХИДОЯТОВ.

Архитектор.

ВОСПИТЫВАТЬ АКТИВНЫХ, СТОЙКИХ БОРЦОВ ЗА КОММУНИЗМ

Совещание в ЦК КПСС по вопросам идеологической работы

С 6 по 9 сентября в Центральном Комитете КПСС проходило совещание секретарей Центральных Комитетов компартий союзных республик, крайкомов и обкомов партии, редакторов центральных, республиканских и ряда областных газет и журналов, посвященное вопросам идеологической работы в современных условиях. В совещании принимали участие руководящие работники общесоюзных и республиканских министерств культуры, высшего и среднего специального образования, просвещения, Академии наук СССР, ЦК ВЛКСМ, ВЦСПС, Института марксизма-ленинизма, Академии общественных наук, Высшей партийной школы при ЦК КПСС, Всесоюзного общества по распространению политических и научных знаний, творческих союзов писателей, журналистов, художников, композиторов и других центральных и местных идеологических учреждений и организаций.

Совещание открыл кандидат в члены Президиума ЦК КПСС тов. П. Н. Поспелов.

С докладом «Вопросы идеологической работы, вытекающие из постановления ЦК КПСС «О задачах партийной пропаганды в современных условиях» выступил заведующий Отделом пропаганды и агитации ЦК КПСС по союзным республикам тов. Л. Ф. Ильичев.

— Наша партия, ее Центральный Комитет, — сказал докладчик, — подняли ныне идеологическую работу на уровень центральной задачи партийных, профессиональных, комсомольских и других общественных организаций. Возрастание роли идейно-воспитательной работы вытекает из характера современной внутренней и международной обстановки и является объективной закономерностью коммунистического строительства.

Воспитание нового человека немыслимо вне процесса создания материально-технической базы коммунизма. С другой стороны, успех осуществления основных экономических и политических задач коммунистического строительства находится в прямой зависимости от уровня и размаха идеологической работы. Усвоение коммунистического мировоззрения, овладение основами марксизма-ленинизма, глубокое понимание политики партии становится ныне жизненной необходимостью для каждого советского человека. Вот почему наша партия, — подчеркнул докладчик, — уделяет такое большое внимание коммунистическому воспитанию советских людей.

Основной смысл мероприятий, осуществленных партией за последние годы в идеологической области, состоит в восстановлении и дальнейшем развитии ленинского стиля, ленинских методов идеологической работы, в творческом подходе к вопросам идеологии в соответствии с новыми историческими условиями.

Л. Ф. Ильичев отметил, что партийные организации проделали за последнее время значительную работу по выполнению решений XX и XXI съездов партии, постановлений ЦК КПСС по идеологическим вопросам и добились на этой основе повышения уровня и усиления размаха коммунистического воспитания трудящихся.

Всесторонне проанализировав состояние воспитательной работы, докладчик указал, что борьба за дальнейшее повышение идейного уровня и действенности идеологической работы, за укрепление ее связи с жизнью народа, с практикой коммунистического строительства остается главной задачей партийных организаций. Успешно осуществлять эту задачу — значит опираться на нашу советскую действительность как на решающую основу воспитания людей в коммунистическом духе; выдвигать на первый план наиболее актуальные вопросы; сосредоточить главное внимание на решающем звене идеологической работы, каким является трудовое воспитание; вести непримиримую борьбу за чистоту марксистско-ленинского учения, воспитывать трудящихся в духе высокой политической бдительности.

Почетный долг и высшее общественное призвание идеологической работы — воспитывать активных и стойких борцов за коммунизм, делать достоянием масс ростки нового, передового в нашей действительности, использовать могучую воспитательную силу положительного примера, увязывать каждый шаг воспитания с всенародной борьбой за коммунизм. Идеологическая работа призвана раскрывать наши замечательные перспективы, звать вперед, вдохновлять, мобилизовывать и организовывать массы, служить активным и действенным фактором коммунистического преобразования жизни. Мы должны, — говорит далее докладчик, — вести непримиримую борьбу против лодырей и тунеядцев, против тех, кто не работает, а ест, давать сокрушительный отпор частнособственническим тенденциям, аполитичности, рецидивам национализма, религиозным предрассудкам и другим проявлениям буржуазной идеологии.

Важнейшая задача партийных организаций — доходить своим идейно-политическим влиянием до каждого советского человека. Поэтому необходимо привести в действие и всемерно активизировать все средства идеологической работы, неустанно совершенствовать ее формы. Докладчик подробно рассмотрел состояние и задачи основных участков идеологического фронта: системы политического просвещения, лекционной пропаганды, массово-политической и культурно-просветительной работы, печати, радио и телевидения, кино, литературы и искусства, общественных наук.

Успешно выполнить указания ЦК КПСС по вопросам идеологии можно лишь при условии постоянного совершенствования руководства этим важнейшим участком партийной работы. Л. Ф. Ильичев обратил особое внимание на необходимость усиления организаторской работы, коренного поворота партийных организаций к вопросам пропаганды и агитации, улучшения подбора и воспитания идеологических кадров. Он подверг критике недостатки в руководстве

(Окончание на 2-й стр.)

„БАЛТИКА" БЕРЕТ КУРС НА НЬЮ-ЙОРК

КАЛИНИНГРАД, 9 сентября. (ТАСС). Сегодня проездом на XV сессию Генеральной Ассамблеи Организации Объединенных Наций сюда прибыла делегация СССР во главе с Н. С. Хрущевым.

На аэродроме Н. С. Хрущева и членов советской делегации встречали тысячи калининградцев. Затем советская делегация на автомашинах проследовала в город Балтийск. Отсюда в этот же день глава советской делегации Н. С. Хрущев и сопровождающие его лица отбыли в Нью-Йорк на турбоэлектроходе «Балтика».

На этом же судне на сессию Генеральной Ассамблеи ООН отбыли делегации Болгарии во главе с Тодором Живковым, Венгрии — во главе с Яношем Кадаром, Румынии — во главе с Георге Георгиу-Дежем, а также делегации Украинской ССР — глава делегации Н. В. Подгорный и Белорусской ССР — глава делегации К. Т. Мазуров.

Прибытие в Берлин правительственной делегации СССР

БЕРЛИН, 10 сентября. (ТАСС). Сегодня утром в Берлин для участия в похоронах Президента Германской Демократической Республики, члена Политбюро ЦК Социалистической единой партии Германии Вильгельма Пика прибыла правительственная делегация СССР во главе с Председателем Президиума Верховного Совета СССР, членом Президиума ЦК КПСС Л. И. Брежневым.

Республиканское совещание работников совхозов

10 сентября в Ташкенте состоялось республиканское совещание работников совхозов.

С докладом «О ходе выполнения принятых на 1960 год социалистических обязательств совхозами республики и предстоящих задачах» выступил министр сельского хозяйства республики Д. Ханазаров. По докладу развернулись прения.

На совещании с речью выступил первый секретарь ЦК Компартии Узбекистана Ш. Р. Рашидов.

В работе совещания приняли участие Председатель Президиума Верховного Совета Узбекской ССР Я. С. Насриддинова, первый секретарь Ташкентского обкома партии Р. Г. Гуламов. (УзТАГ).

(Подробный отчет будет опубликован в следующем номере газеты).

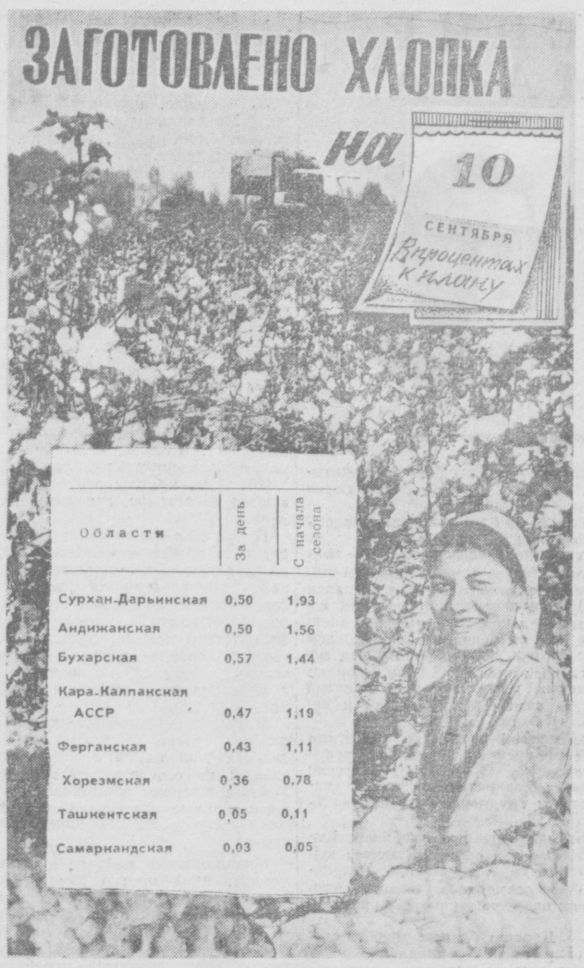

Области	За день	С начала сезона
Сурхан-Дарьинская	0,50	1,93
Андижанская	0,50	1,56
Бухарская	0,57	1,44
Кара-Калпакская АССР	0,47	1,19
Ферганская	0,43	1,11
Хорезмская	0,36	0,78
Ташкентская	0,05	0,11
Самаркандская	0,03	0,05

О ПОЛОЖЕНИИ В КОНГО

Заявление Советского правительства

В своем заявлении о положении в Конго Советское правительство отмечает, что заговор колонизаторов против независимости и целостности Республики Конго, ее народа и законного правительства принимает все более опасный характер. Факты, особенно факты последних дней, неопровержимо доказывают, что в попытке удушить свободу конголезского народа действуют заодно бельгийские колонизаторы, их союзники по НАТО, в первую очередь США, и командование войск, направленных в Конго по решению Совета Безопасности, превратившееся на деле в прислужника колонизаторов.

Как отмечается в заявлении, империалистические державы, используя предателей конголезского народа типа Чомбе — Калонжи и других, ведут линию на разжигание гражданской войны в Республике Конго. По сути дела сложилась коалиция колонизаторов, поставившая своей целью руками африканцев — солдат из Туниса, Марокко, Эфиопии, Ганы — расправиться с молодым африканским государством — Республикой Конго.

В заявлении обращается внимание на неблаговидную роль, которую взял на себя в отношении Конго генеральный секретарь ООН Хаммаршельд. В общем механизме аппарата ООН он оказался именно той частью, которая наиболее откровенно работает в пользу колонизаторов, компрометируя этим в глазах народов Организацию Объединенных Наций.

Советское правительство, как указывается в заявлении, дало указание своему представителю в Совете Безопасности настаивать на немедленном созыве Совета с тем, чтобы принять меры к незамедлительному прекращению любых форм вмешательства во внутренние дела Конго. (ТАСС).

ВРЕМЯ СЕЙЧАС ДОРОЖЕ ВСЕГО

ТЕРМЕЗ, 10 сентября. (**Соб. корр. «Правды Востока»**). Колхозы и совхозы Сурхан-Дарьи вступили в самую ответственную пору борьбы за 400 тысяч тонн «белого золота». На необозримых хлопковых полях идет уборка урожая.

Из многих колхозов и совхозов поступают хорошие вести. Хлопкоробы Бешкента довели дневную сдачу хлопка до 2,2 процента. Дружно и организованно ведет уборку урожая колхоз имени III Интернационала. Некоторые бригады артели уже выполнили задание наполовину, а звено М. Сабирова уже рапортовало о выполнении годового задания хлопкозаготовок: с каждого из 30 гектаров сдано по 20 центнеров первосортного сырца. К открытию пленума ЦК КП Узбекистана хлопкоробы звена обещают сдать еще столько же хлопка. Колхоз держит первенство в области на уборке урожая. План сдачи хлопка государству он выполнил более чем на 25 процентов.

Успешно идут дела в совхозе имени XX партсъезда этого же района. Впереди пятое отделение, которое выполнило задание по сдаче хлопка на 32 процента, а бригады Б. Бабаева, К. Парамонова, А. Касымова — на 40—45 процентов. Передовые сборщицы отделения К. Имамова, Т. Бекназарова и С. Ахмедова ежедневно сдают на хирман по 160—200 килограммов и имеют на своем счету по 1.600—1.800 килограммов собранного сырца.

На помощь хлопкоробам района пришли механизаторы. В том же колхозе имени III Интернационала успешно собирает хлопок механик-водитель Курбан Файзиев. В совхозе имени XX партсъезда высокопроизводительно трудятся механики-водители З. Кучкаров, А. Саламов, Ш. Мукарамов.

Хлопкоробы Бешкента настойчиво борются за то, чтобы выполнить годовой план хлопкозаготовок к 7 октября — дню открытия пленума ЦК КП Узбекистана.

Высокие темпы с первых же дней уборки взяли гузарцы. Ежедневный прирост по району составляет два процента, а общее количество сданного сырца уже превышает 12 процентов к плану. Всего на два процента отстают хлопкоробы Кассанского района.

Однако нельзя не сказать о том, что некоторые районы области медленно развертывают уборку урожая, крайне низкими темпами ведут сдачу хлопка государству. Сильно отстает самый крупный хлопководческий район области — Денауский. На его счету пока 10 тонн хлопка, тогда как в прошлом году к этому времени было сдано 6.000 тонн. В иные дни денаусцы не сдают на заготпункты ни грамма сырца. В районе мало людей выделено для сбора, плохо организован их труд.

Такая же картина наблюдается в Шахрисябзском, Сары-Ассийском, Китабском, Шурчинском и некоторых других районах. В Ангорском районе, например, один только совхоз «Талимаран» ежедневно сдает по 60 тонн хлопка, а четыре колхоза вместе — 30. Все хозяйства района находятся в одинаковых условиях, и поэтому трудно поверить, когда руководители колхозов пытаются оправдать низкие темпы сбора медленным созреванием урожая.

На темпах сбора и сдачи сырца сказывается и то, что во многих колхозах и совхозах до сих пор не закончена подготовка к хлопкоуборочной кампании. Вот характерный пример. Колхоз имени Кирова Ширабадского района вступил в уборочную страду одним из первых в области, но здесь немало неотремонтированных бригадных хирманов, многие сборщики не имеют фартуков, а бригады — канаров. Совершенно неподготовленными к уборочной оказались многие сельхозартели Термезского и Сары-Ассийского районов.

Мало в области проявляется заботы о культурно-бытовом обслуживании хлопкоробов. Так, в колхозе имени Ленина Китабского района плохо оборудованы полевые станы, и колхозникам, по существу, негде отдохнуть в обеденный перерыв. Не организовано здесь общественное питание, бездействуют детские ясли, в бригадах не слышно голоса агитатора.

К сожалению, колхоз имени Ленина не исключение. Вопросы культурно-бытового обслуживания хлопкоробов выпали из поля зрения некоторых райкомов партии и райисполкомов.

В результате плохой организации труда, отсутствия контроля за работой сборщиков имеют место случаи сбора несозревшего хлопка, что наносит неполправимый ущерб урожаю. Сбор влажного хлопка обнаружен, в частности, в хозяйствах Каршинского района.

Намечая мероприятия по достойной встрече пленума ЦК КП Узбекистана, обком и райкомы партии, облисполком решили к 7 октября дать не менее 220 тысяч тонн «белого золота» — больше половины того, что должно быть сдано в нынешнем году. Но, если не принять срочных мер к повышению темпов уборки урожая, то принятое решение останется на бумаге.

Н. ГЛАДКОВ.

К УБОРКЕ УРОЖАЯ — ЧЕТЫРЕСТА МАШИН!

ПО СЛЕДАМ ВЫСТУПЛЕНИЯ «ПРАВДЫ ВОСТОКА»

Слово рабочих завода „Автотрактородеталь"

Коллектив сборочного цеха завода «Автотрактородеталь», обсудив выступление в газете «Правда Востока» рабкоровского поста на заводе «Ташсельмаш», дает слово — на десять дней раньше срока, к первому октября, изготовить по 400 узлов рулевого управления, вилок переднего колеса, чашек дифференциала — деталей, которые наш завод поставляет ташсельмашевцам.

Коллектив цеха обращается ко всем коллективам предприятий-поставщиков, изготовляющих детали и узлы для хлопкоуборочной машины «ХВС-1,2»: обеспечим своевременное снабжение «Ташсельмаша», создадим все условия для того, чтобы 400 новых машин вышли на поля республики в срок!

Одновременно рабочие цеха обращаются к коллективу завода «Ташсельмаш»: не задерживайте поставки нам литья и деталей-полуфабрикатов! От этого зависит выполнение наших общих социалистических обязательств!

По поручению коллектива цеха: сверловщик В. БЕРШОВ, партгруппорг; фрезеровщик Г. ДАДЫКИН, профорг; начальник цеха Р. КОСС; слесарь-сборщик А. ДАВЫДОВ; токарь Н. АЛТУХОВ; токарь механического цеха В. СПИЧАКОВ.

Экипаж машины боевой

СЕГОДНЯ — ДЕНЬ ТАНКИСТА

Сегодня советский народ отмечает День танкиста. Этот праздник, ставший традиционным, учрежден четырнадцать лет назад в ознаменование выдающихся заслуг танкистов в годы Великой Отечественной войны, а также заслуг танкостроителей в оснащении Советской Армии бронетанковой техникой. Советский народ высоко ценит героические дела танкистов — верных защитников своей Родины, творческие усилия конструкторов, инженеров и рабочих — создателей боевых машин.

В четырехлетней борьбе против немецко-фашистских захватчиков советские танкисты, сражаясь бок о бок с воинами других родов войск, проявили беспредельную преданность Коммунистической партии, высокий патриотизм, смелость и отвагу. Тысячи танкистов награждены орденами и медалями, многим присвоено звание Героя Советского Союза. И в числе Героев — десятки воспитанников Ташкентского танкового училища, в том числе и наш земляк Владимир Шаландин, показавший беспримерное мужество и воинское умение в боях на Курской дуге. Неодолимой для врага являлась оборона танкистов. Неудержим был их натиск в наступлении.

В послевоенные годы советские танкисты зорко стоят на страже рубежей нашей Родины, в учебе и службе хранят и приумножают боевые традиции старшего поколения танкистов. Наша страна — на новом большом подъеме, и это радует воинов, воодушевляет их на еще более усердное несение службы. Растет число отличных экипажей, подразделений. И в числе их — экипаж танка, которым командует наш земляк, младший сержант Ахмат Юлдашев. О нем сегодня и пойдет речь...

□ □ □

Боевая машина шла на большой скорости. Командир танка младший сержант Ахмат Юлдашев прильнул к прибору наблюдения, цепко ощупывал взглядом каждый метр впереди лежащей местности.

Шла дерзкая, стремительная атака. И он, командир танка, и его подчиненные — комсомольский экипаж, полны стремления показать свое умение действовать в сложной обстановке, уничтожающую силу огня могучего танка.

Цель — противотанковую пушку «противника» — обнаружили неожиданно. И буквально секунды потребовались наводчику рядовому Анатолию Мильниченко, чтобы поймать ее в прицел. Заряжающий рядовой Юрий Салтаев быстро вложил снаряд в казенник пушки. Раздался выстрел, и орудие «противника» прекратило свое существование.

А впереди новые цели. Ахмат Юлдашев обнаружил на скате высотки противотанковое реактивное ружье. В тот же миг воздух прорезала пулеметная очередь. Мишень изрешечена.

Не успел танк пройти еще сотню метров, как обнаружили автомобиль с безоткатным орудием. И в этом случае наводчик проявил выдержку. Он мгновенно определил расстояние до цели, скорость ее движения и установил прицел.

— Короткая! — прозвучало в наушниках шлемофона механика-водителя младшего сержанта Леонида Качана.

Танк на несколько секунд остановился. Гулко прозвучали выстрелы. Цель уничтожена.

На поражение всех трех целей экипаж младшего сержанта Ахмата Юлдашева затратил минимальное время, сэкономил боеприпасы. Воины отлично выполнили упражнение.

Обратно боевая машина возвращалась по песчаной дороге. Вот танк замедлил ход и остановился. Проворно соскочив с брони, к нам подошел высокий ладный танкист.

— Младший сержант Юлдашев, — представился он. Неторопливо снял с головы шлем, вытер рукавом взмокший лоб и добавил: — Жарко сегодня...

Подошли боевые друзья Ахмата Юлдашева. Все, как на подбор, крепко сбитые, энергичные, мужественные солдаты!

— Хорошие люди в нашем экипаже, — рассказывал Юлдашев. — Я и Салтаев — земляки, из Узбекистана. Наводчик Мильниченко — украинец, механик-водитель Леонид Качан — белорус. Живем дружно, одной семьей.

— Что помогло вам провести боевые стрельбы? — спрашиваем Юлдашева.

— Как вам сказать, — начал танкист. — Главную помощь, конечно, нам оказали командиры, товарищи, друзья. Нас, молодых солдат, хорошо встретили, проявили о нас большую заботу. Нас научили водить машину, метко стрелять. Экипаж дал обязательство стать отличным. Вот и стараемся.

Добрая слава идет об экипаже, которым командует комсомолец Ахмат Юлдашев. В нем нет отстающих. Благодаря соревнованию, войсковой дружбе танкисты достигли полной взаимозаменяемости. Ахмат отлично стреляет и умело водит танк. Младший сержант Леонид Качан повысил на одну ступень классную квалификацию механика-водителя. При необходимости он может рычаги управления передать товарищу, а сам стать на место наводчика. А наводчик Анатолий Мильниченко овладел техникой вождения машины, с успехом может заменить в бою командира танка.

Юрий Салтаев до призыва в Советскую Армию работал кузнецом на ташкентском заводе «Таштекстильмаш». Рабочая закалка, трудолюбие помогли ему быстро освоить специальность заряжающего. Салтаев продолжал упорно учиться военному делу. Теперь он может заменить наводчика и намерен овладеть искусством вождения танка. Усердие солдата отмечено многими поощрениями.

Умело обучает и воспитывает подчиненных наш земляк младший сержант Ахмат Юлдашев. Сам отличник боевой и политической подготовки, он направляет энергию товарищей по оружию на достижение высоких показателей в учебе и службе.

Хорошо идут дела у танкистов-комсомольцев! Их экипаж считается одним из лучших в подразделении. Слово воинов крепко, как броня. Они научились в любую погоду, днем и ночью без промаха поражать цели, водить боевую машину на высоких скоростях. Такие в бою не подведут!

И. ЮСУПОВ.

НА СНИМКЕ: воины передового экипажа (слева направо): Ю. Салтаев, А. Мильниченко, Л. Качан и А. Юлдашев.

Фото В. Володина.

РОЖДЕНИЕ АВТОМАТА

Евгения Ивановна

Бухта мерной проволоки... Всмотритесь в ее узлы — шайбы: они несколько отличаются от обычных, какими перевязывают проволоку для квадратно-гнездовых сеялок. Но здесь главное — не в конструкции.

— Менять форму пришлось ради нового способа изготовления, — говорит конструктор Евгения Ивановна Кашинова.

Миллионы метров мерной проволоки нужны для хлопковых, кукурузных и других квадратно-гнездовых сеялок. А делают ее по-кустарному. На «Узбексельмаше» 30 —40 молотобойцев крепят шайбы на проволоке. На один комплект — 11—12 минут.

Автомат, сконструированный Евдокией и Евгенией Кашиновыми, делает один комплект тоже за 11 минут. Но с этим справляются не 40, а всего два человека — наладчик и подносчик.

Замысел возник необычно — до того, как им довелось увидеть хотя бы один экземпляр мерной проволоки. Случайность?

Свою профессию сестры Кашиновы унаследовали от отца — конструктора Ивана Васильевича Кашинова. Четверть века назад ленинградский инженер, никогда не видавший хлопкового поля, увлекся идеей механизации сбора хлопка. Кашинов перебрался с семьей поближе к хлопку, в Ташкент, и здесь занялся конструированием пневматической хлопкоуборочной машины. Он не успел завершить свой замысел, но многие его идеи помогли двинуть вперед работу над механизацией уборки хлопка. Дочери старого инженера унаследовали не только любовь к технике и чувство нового, но и понятия о долге конструктора — приниматься за самые важные, хоть и нелегкие дела.

Нет, совсем не случайно именно мерной проволоке посвятили год жизни сестры Кашиновы. Они не пропускали ни единой вести о создании новой техники для хлопководства. И, конечно, не могли не приметить, что поставщик хлопковых квадратно-гнездовых сеялок — завод «Узбексельмаш» испытывает трудности при изготовлении мерной проволоки.

Сказалось и давнее увлечение автоматической штамповкой. Вырубка заготовок, загиб краев, клепка... Все эти операции может выполнить штамп. И вот ложатся на ватман первые рисунки. Начальник конструкторско-технологического бюро совнархоза Григорий Александрович Винокуров распознал в этих набросках контуры правильного решения.

Евдокия Ивановна

— Хорошо бы вам довести это дело у нас, — предложил он. И вот у широкого окна появились рядом два стола и две чертежные доски. Так возник в большом конструкторском зале «уголок Кашиновых».

Менялся лист за листом на досках, все четче становились очертания замысла. Наконец — первый штамп. Его испытывали на обычном прессе. Потянулась к штампу проволока, а сбоку двинулась стальная лента. Удар — и на проволоку плотно села шайба. В доли секунды штамп высек из ленты заготовку, загнул ее чашечкой, подрезал посредине пару полосок, продел под ними проволоку и прижал. Еще секунда — и штамп вывязал на проволоке еще один узел — шайбу.

Первая проверка на Среднеазиатской машиноиспытательной станции принесла и радости, и огорчения. Шайбы иногда проскакивали через узлоуловитель вхолостую, высевающий аппарат сеялки не срабатывал. Но испытания показали, что новый принцип верен. Надо лишь несколько увеличить глубину шайбы.

На днях Кашиновы внесли поправки в конструкцию автомата. Проект готов. Что он даст?

— Миллионы рублей экономии! —убежденно заявил начальник цеха завода «Узбексельмаш» П. Попондопулос. А ведь мерную проволоку делают и на других предприятиях страны.

Бухта мерной проволоки... Она почти не отличается от обычной. Но делать ее в двадцать раз легче.

Еф. ЕФИМОВ,
Корреспондент Узбекского телеграфного агентства.

НОВОЕ ВХОДИТ В ЖИЗНЬ МАХАЛЛЯ

— Не надоело ли вам, Джурахон, сидеть дома, заниматься только домашним хозяйством?

— Надоело, конечно. Мелькала мысль устроиться на работу, да так в хлопотах и погасла.

Председатель женского совета махалля М. Атабаева поинтересовалась:

— Вы, кажется, умеете шить?

— Немного умею.

— Ничего, подучитесь. Мы поговорим о вас в партийной организации, с директором швейной фабрики. Обязательно поможем.

Вскоре Джурахон Мамаджанова поступила на фабрику. Теперь она уже не мыслит себя вне коллектива, твердо уверена, что будет хорошей швеей.

Женский совет, лекторская группа, агитколлектив, народная дружина... Большие силы объединяет общественность махалля № 23 г. Коканда, и силы эти используются расчетливо, с пользой для дела.

В махалля проживает более двадцати коммунистов. Они умело возглавляют общественную жизнь, наполняют ее богатым идейным содержанием. В кружках текущей политики, лектории жители махалля слушают лекции, доклады, беседы о наиболее важных политических событиях, знакомятся с материалами о победной поступи семилетки.

В агитационно-пропагандистской работе активно участвуют преподаватели школы № 5, расположенной по соседству с махалля. Многим жителям запомнились содержательные выступления педагогов на естественнонаучные темы.

Махаллинская чайхана стала местом, куда охотно заходят не только, чтобы выпить пиалу чая. Здесь организуются беседы, встречи со знатными людьми города. Люди собираются, чтобы посмотреть телевизионные передачи, поговорить о новых книгах, кинофильмах, которые по заявкам жителей демонстрирует кинопередвижка.

Живые отклики вызывает каждый номер стенгазеты, у которой имеется большой актив. Газета отражает жизнь, быт, нужды населения, затрагивает близкие, волнующие вопросы, организует их обсуждение.

Штаб дружины, возглавляемый членом КПСС М. Мамадалиевым, организовал дежурства, патрулирование, добился образцового общественного порядка. В махалля не увидишь хулиганов.

В товарищеском суде пока нет «дел», и члены суда весьма довольны этим. Значит, люди живут дружно. От некоторых пришлось потребовать поддержания во дворах и на улице образцового санитарного порядка. «Профилактика» повлияла. На территории махалля стало чище, уютнее.

Кокандский горком партии одобрил инициативу коммунистов и махаллинского комитета № 23. Опыт этот подхвачен во всех махалля города. Он убедительно показывает, что коммунисты, по-деловому выполняя постановление ЦК КПСС «О задачах партийной пропаганды в современных условиях», нашли и умело используют различные формы политической работы среди населения по месту жительству.

Коммунисты-пенсионеры ставят перед горкомом партии вопрос о создании махаллинских партийных организаций. Над этим предложением стоит подумать. Создание таких парторганизаций позволит активнее влиять на общественную жизнь в махалля.

А. АЛЯБЬЕВ.

г. Коканд.

Плечом к плечу работают на Узбекском тракторосборочном заводе один из лучших рационализаторов Б. Шевцов (справа) и его бывший ученик В. Солопов. Если что неясно, Б. Шевцов всегда поможет молодому слесарю. Вот и выполняют они оба на сборке коробки скоростей по две—две с половиной нормы за смену.

Фото А. ПАЛЕХОВА.

ШЕЛК В СЧЕТ НОЯБРЯ!

Соревнуясь за досрочное выполнение плана второго года семилетки, коллектив Ташкентской шелкомотальной фабрики уже завершил десятимесячный план.

Лучшая работница фабрики Санобар Мамедова десятимесячное задание выполнила на 110 процентов. Она изготовила свыше 350 килограммов шелковой пряжи. Таких, как Санобар, на фабрике десятки.

А. АБДУМУТАЛОВ.

ВОСПИТЫВАТЬ АКТИВНЫХ, СТОЙКИХ БОРЦОВ ЗА КОММУНИЗМ

(Окончание. Начало на 1-й стр.).

идеологической работой со стороны отдельных партийных организаций Казахстана, Армении, Туркмении, Курской, Липецкой, Челябинской, Читинской, Орловской и некоторых других областей.

— Опыт показывает, — заключает докладчик, — что успешная, многогранная агитационно-пропагандистская работа ведется там, где партийные организации занимаются ею не кампанейски, а постоянно, изо дня в день, где идеологическая работа подчинена претворению в жизнь решений партии, формированию нового человека, где задачи хозяйственного и культурного строительства осуществляются на основе большой воспитательной работы.

После доклада развернулись прения.

Выступления участников совещания были проникнуты глубокой заботой о дальнейшем совершенствовании всех участков идеологического фронта, стремлением к творческому осмыслиению коренных вопросов воспитательной работы, к неустанному повышению уровня руководства идейным воспитанием трудящихся нашей страны. Участники совещания по-деловому проанализировали состояние идеологической работы в стране, обсудили результаты и опыт работы партийных организаций по выполнению постановлений ЦК КПСС по вопросам идеологии, обменялись мнениями о неотложных задачах коммунистического воспитания трудящихся и мерах его дальнейшего улучшения.

Вполне закономерно, что главное внимание выступавших было сосредоточено на вопросах усиления действенности, эффективности пропаганды, укрепления ее связи с жизнью, повышения ее роли в осуществлении основных задач коммунистического строительства. Действенность идеологической работы проявляется в первую очередь в конкретных производственных результатах. Об этом говорили секретарь ЦК Компартии Украины тов. А. Д. Скаба, секретарь Свердловского обкома партии тов. М. А. Сергеев, секретарь Кемеровского обкома партии тов. Е. З. Разумов, секретарь ВЦСПС тов. Т. Н. Николаева, которые значительную часть своих выступлений посвятили вопросам трудового воспитания, развития идейных, моральных стимулов к труду, распространения передового опыта производства, экономического образования трудящихся. Секретарь Ленинградского обкома партии тов. Б. А. Покровский рассказал о положительном опыте мобилизации общественного мнения на борьбу с тунеядцами, о большой воспитательной роли рабочих собраний и товарищеских судов.

Многие выступившие на совещании ораторы подчеркивали, что действенность идеологической работы в огромной степени зависит от ее размаха, массовости, от умелого использования всего многообразия ее средств и форм. Значительное внимание было уделено повышению идейного уровня политического просвещения, укреплению его связи с жизнью, развитию самостоятельных форм марксистско-ленинского образования.

Председатель правления Всесоюзного общества по распространению политических и научных знаний академик Н. Н. Семенов и некоторые другие говорили о мерах по усилению роли лекционной пропаганды в коммунистическом воспитании трудящихся, о привлечении к этому важному участку работы широкой общественности. Редактор воронежской областной газеты «Коммуна» тов. Б. И. Стукалин, главный редактор газеты «Комсомольская правда» тов. Ю. П. Воронов, председатель Государственного комитета по радиовещанию и телевидению при Совете Министров СССР тов. С. В. Кафтанов рассказали об участии работников печати, радио и телевидения в выполнении постановлений партии по вопросам идеологии, о развитии общественных начал в работе редакций, расширении круга авторского актива.

В выступлениях секретаря МГК КПСС тов. В. И. Степакова, секретаря ЦК Компартии Казахстана тов. Н. Д. Джандильдина, секретаря ЦК Компартии Узбекистана тов. З. Р. Рахимбабаевой, секретаря ЦК Компартии Белоруссии тов. В. Ф. Шауро и других ораторов подчеркивалось, что лишь при условии всемерного развертывания как массовых, так и индивидуальных форм воспитательной работы, дифференцированного подхода к различным слоям населения могут партийные организации дойти своим идейно-политическим влиянием до каждого советского человека.

Об опыте воспитательной работы среди женщин коренной национальности подробно рассказал секретарь ЦК Компартии Туркмении тов. Ш. Ташлиев. Интересными соображениями об эстетическом воспитании трудящихся, об использовании идейного и эмоционального воздействия лучших произведений художественной литературы, живописи, музыки, кино в пропагандистской работе поделились секретарь правления Союза композиторов СССР тов. Д. Б. Кабалевский, первый секретарь правления Союза художников СССР тов. С. В. Герасимов, секретарь правления Союза писателей СССР тов. Г. М. Марков, заместитель председателя Союза работников кинематографии СССР тов. С. И. Юткевич.

В современных условиях обострения идеологической борьбы на международной арене важнейшее значение имеет воспитание советских людей в духе высокой политической бдительности, разоблачение тлетворной буржуазной идеологии, решительное преодоление националистических, религиозных и других пережитков прошлого. Об этом говорили на совещании секретарь ЦК Компартии Азербайджана тов. Н. М. Гаджиев, секретарь ЦК Компартии Литвы тов. В. Ю. Нюнка и другие товарищи.

Редактор журнала «Вопросы экономики» тов. Л. М. Гатовский, ректор Академии общественных наук при ЦК КПСС тов. Ю. П. Францев и некоторые другие ораторы говорили о неотложных задачах общественных наук в современных условиях, о повышении их роли в идеологической работе партии.

На совещании выступили также заведующий отделом ЦК КПСС тов. Н. Р. Миронов, президент Академии наук СССР тов. А. Н. Несмеянов, заместитель начальника управления пропаганды и агитации Главного политического управления Советской Армии и Военно-Морского Флота тов. А. И. Копытин, секретарь ЦК Компартии Грузии тов. Г. Н. Джибладзе, начальник Главлита СССР тов. П. К. Романов, секретарь ЦК Компартии Киргизии тов. А. Казакбаев, секретарь ЦК Компартии Молдавии тов. Е. С. Постовой.

Оживленное обсуждение состояния идеологической работы показало, что партийные организации, вооруженные решениями и указаниями Центрального Комитета, имеют все необходимые условия для успешного осуществления больших и сложных задач коммунистического воспитания трудящихся. И эти условия будут использованы тем лучше и полнее, чем более конкретной и целеустремленной будет организаторская работа партийных организаций в области идеологии.

Юноше, обдумывающему житье...

решающему,
сделать бы жизнь с кого,
скажу,
не задумываясь:
— Делай ее
с товарища Дзержинского.
(В. Маяковский).

Советский народ под руководством Коммунистической партии строит коммунизм. Повышение коммунистической сознательности трудящихся, воспитание нового человека, свободного от груза пережитков прошлого, духовно богатого, морально чистого, физически совершенного, является в наше время одной из важнейших задач. И в этой связи мне — жене, другу, товарищу Ф. Э. Дзержинского, хотелось бы юноше, обдумывающему житье, напомнить о жизни рыцаря революции, как назвали Феликса Эдмундовича в народе, о его неутомимой работе и беспредельной вере в победу коммунизма.

Феликс Эдмундович Дзержинский, 83 года со дня рождения которого исполняется сегодня, был прообразом человека коммунистического общества. Он был исключительно цельной натурой, весь без остатка принадлежал партии. В юные годы он говорил: не умею отдать лишь половину души, могу отдать всю душу или не дам ничего. И он всю душу, все силы, всю свою кипучую энергию и всю жизнь отдал Коммунистической партии, борьбе за лучшее будущее человечества.

В семнадцатилетнем возрасте познакомился Феликс с учением Маркса и Энгельса и включился в революционную борьбу.

С беззаветным героизмом создавал Дзержинский партийные организации, поднимал польских рабочих и крестьян на борьбу против царизма. Дзержинский шесть раз был арестован, 11 лет — почти четверть своей жизни — провел в тюрьмах, в ссылке и на каторге. Трижды с опасностью для жизни он бежал из далеких ссылок, чтобы вернуться к революционной борьбе.

Как бы ни были тяжелы и невыносимы тюремные условия, Феликс никогда не терял бодрости духа, веры в победу революции. Закованный в кандалы, больной, оторванный от любимой работы и близких, в обстановке, где постоянно оскорблялось человеческое достоинство, где туберкулез и тиф каждый день уносили все новые жертвы, он писал: «Чем тяжелее ад теперешней жизни, тем громче и яснее я слышу вечный гимн жизни, — красоты, счастья и правды... Жизнь даже тогда радостна, когда приходится носить кандалы». Дзержинский и тогда мечтал о коммунизме.

После Великой Октябрьской социалистической революции начался наиболее выдающийся период в жизни и деятельности Дзержинского. Работая под непосредственным руководством В. И. Ленина, он становится одним из его ближайших соратников.

Дзержинский отдавался работе целиком, проявлял неукротимую энергию, большевистскую принципиальность, творческую инициативу, огромную требовательность к себе и другим, непримиримость к недостаткам.

Будучи председателем Всероссийской Чрезвычайной Комиссии по борьбе с контрреволюцией, Дзержинский дни и ночи, как бессменный часовой, стоял на своем сторожевом посту, ликвидируя заговоры и контрреволюционные мятежи против молодой Советской республики.

Непримиримый и беспощадный к врагам, он в то же время был исключительно справедлив и чуток к трудящимся, проявлял трогательную заботу о товарищах и подчиненных ему работниках.

Так было, когда он занимал пост председателя ВЧК, так было и в дни его работы народным комиссаром путей сообщения, а позднее председателем Высшего Совета Народного Хозяйства.

Феликс горячо любил детей, заботился о них. Недаром его прозвали «всероссийским попечителем о детях».

Будучи крупным руководителем, Дзержинский оставался таким же скромным в личной жизни, каким был во времена подполья. «Мы, коммунисты, — говорил он неоднократно, — должны жить так, чтобы широчайшие массы трудящихся видели, что мы — слуги народа, что победой революции и властью мы пользуемся не для себя, а для блага и счастья народа».

Являясь председателем ВЧК, он долгое время не имел своей комнаты. В небольшом кабинете по Большой Лубянке, 11, за ширмой стояла его кровать, где он наскоро отдыхал после нескольких суток непрерывной работы. Он одевался в скромную военную гимнастерку и красноармейскую шинель: не позволял, чтобы ему давали лучшую пищу, чем другим. Дома он не допускал, чтобы его обслуживали. Ходил сам в кубовую за кипятком, не разрешал мне это делать. До конца своих дней сам чистил себе обувь и стелил постель.

Величайшая скромность Дзержинского проявлялась буквально во всем. Увидев на стене одного из помещений ВЧК свой портрет, он в записке к своему заместителю категорически потребовал немедленно снять свои портреты во всех подведомственных ему помещениях. Узнав, что туркестанские товарищи назвали его именем Семиреченскую железную дорогу, он написал в Совнарком записку с протестом и потребовал отмены этого решения.

Жизнь Дзержинского была неотделима от жизни партии. Он твердо проводил генеральную линию партии и решительно боролся с ее извращениями. В борьбе за генеральную линию партии, за ее единство и умер Феликс Эдмундович через два часа после своей пламенной речи против троцкистов и зиновьевцев на июльском Пленуме ЦК и ЦКК партии в 1926 году.

Равнять свой шаг по Дзержинскому, делать жизнь с него, как призывал молодежь поэт, — это значит жить жизнью лучших сынов партии, беззаветно любить свою Родину, отдавать ей все свои силы, весь пламень своего сердца, видеть высший смысл своей жизни в борьбе за светлые идеалы партии, за коммунизм.

С. ДЗЕРЖИНСКАЯ.

г. Москва.

ПО СЛЕДАМ ОДНОГО СОВЕЩАНИЯ

В середине августа в Ахан-Гаране состоялось большое совещание. В нем, кроме самих строителей, приняли участие руководители различных организаций, призванных так или иначе помогать стройке. На совещании ахангаранцы высказали немало просьб и претензий и услышали много обещаний. Как же эти обещания выполняются?

Начальник Главснаба Министерства строительства Узбекской ССР т. Авербах заверил, что металл в конце августа будет отгружен из Караганды. К началу сентября первое строительное управление действительно получило почти весь заказанный им металл. К сожалению, о четвертом управлении этого сказать нельзя: из ста пятидесяти тонн, которые были заказаны на август, управление получило только двадцать.

После совещания, на котором, казалось, положительно был решен вопрос о снабжении стройки песком, ахангаранская стройка... осталась без него. Подвоз песка наладили, исчез цемент. Два дня по этой причине простаивала ударная стройка. Теперь здесь и песок, и цемент есть. Но тресту «Узбекшахтострой», Главстройиндустрии и Главснабу Министерства строительства следует позаботиться о том, чтобы подобное не повторялось.

Управляющий автотрестом Министерства строительства т. Каспаров заявил на совещании:

— Из-за транспорта стройка стоять не будет!

Речь шла о том, что многие автомашины конторы № 13 простаивали из-за отсутствия резины. Сейчас получено около двухсот пятидесяти комплектов резины для машин разных марок. Острая потребность в резине удовлетворена. И все же строители продолжают жаловаться на то, что транспорт тормозит их работу. Вечерняя и в особенности ночная смена транспортом по-прежнему не обеспечиваются. В чем причина?

— Шоферов нет! — говорит начальник конторы т. Гребенюк. — Того парка, которым мы располагаем, уже недостаточно. Но мы и его-то использовать не можем! Я обратился в Ташкент, в трест. А трест вместо того, чтобы решить вопрос, переадресовал мою просьбу Ангренскому горкому партии.

В результате на карьер, скажем, автомашины почти не выделяют. Экскаватор «Воронежец» не работал целый месяц именно из-за этого.

Поступивший из Белгорода стодвадцатитонный кран, с помощью которого будут монтироваться гигантские вращающиеся печи, может быть в свою очередь собран лишь с помощью пятидесятитонного крана. Совнархоз Узбекской ССР обещал строителям, что такой кран вот-вот поступит. Но его нет до сих пор.

На стройке вообще не хватает подъемных механизмов. Министерство строительства обещало дать ахангаранцам необходимое количество автокранов. Обещание это не выполнено.

На карьере давно уже начались вскрышные работы. Объем их велик, а механизмы представлены одним экскаватором. Если он останавливается, работы замирают.

Почему товарищей из министерства все это не беспокоит?

Именно так выглядят взаимоотношения строителей и предприятий Главстройиндустрии, изготовляющих железобетон. Измучившись ожиданием, строители начали многие железобетонные конструкции изготавливать сами, прямо на промплощадке. Но всего таким образом не изготовишь!

Из-за отсутствия сборного железобетона не начато сооружение биофильтров очистных сооружений, ограждение открытой части подстанции. Ташкентский завод железобетонных изделий № 2 (директор т. Абрамовский) принял заказ на 69 траверсов к опорам линии электрических передач. Ни один траверс не поступил. Алмалыкский завод (директор т. Дрягин) должен был изготовить 170 опор линии электрических передач, причем сто из них — к 20 августа. К началу сентября изготовлено лишь 70 опор! До сих пор не делаются на этом заводе фундаменты Ф5-4 и метровые кольца. Плохо идет отгрузка железобетонных плит марки «КИЖ».

Деревообделочный комбинат Алмалыкского завода не выполняет заказов по столярным изделиям. Не поступают шпалы для узкоколейки, штакетник, дверные и оконные рамы, двери и многое другое.

Накануне совещания и. о. министра строительства т. Марцинюк издал приказ, обязывавший предприятия Главстройиндустрии выполнить заказы ахангаранцев. Подобный приказ — хотя и с большим опозданием — выпустил и свет и начальник главка т. Ржевский.

Увы! Срочные заказы подтверждаются строгими приказами, а в ответ — все те же беспечные отказы...

На совещании поднимался и вопрос о строительных кадрах для Ахан-Гарана.

Отдел руководящих кадров Министерства строительства ровно ничего не сделал для того, чтобы подыскать для Ахан-Гарана квалифицированных инженерно-технических работников. Раньше хоть время от времени мелькали на стройке направляемые сюда люди. Мелькали и исчезали... Теперь и этого нет. В министерстве, видимо, окончательно успокоились. Строили, дескать, до сих пор, будут строить и дальше. Но ведь объем и сложность работ здесь все время растут. За оставшиеся до конца года месяцы предстоит сделать столько же, сколько за все прошлые месяцы текущего года. Потребность в квалифицированных работниках ощущается все острее.

* * *

Строители ждут выполнения обещаний. Но они не могут ждать, по пословице, три года. Не могут потому, что в будущем году первая технологическая нитка должна быть сдана в эксплуатацию!

Рейдовая бригада «Правды Востока»: Л. АРШИНОВ — бригадир комплексной бригады, П. БУЦКИЙ — электросварщик, В. ДМИТРИЕВ — секретарь партбюро первого стройуправления, Е. ЛЕЩИНЕР — бригадир комплексной бригады, Х. ФАТХУЛЛАЕВ—бригадир комплексной бригады, С. ШЕЙКИН — секретарь комитета комсомола первого стройуправления, А. НАУМОВ — корреспондент «Правды Востока».

А ГДЕ ЖЕ ПРИЦЕПЫ?

ПИСЬМО В РЕДАКЦИЮ

Рано утром Герой Социалистического Труда Маджид Мурадов осматривает поля своей бригады после ночного полива. Отлично потрудились поливальщики!

Бригадира занимает и другое — надо завершить подготовку участков к машинной уборке урожая. С трактористами он обходит поля и намечает, где и что нужно сделать сегодня и в ближайшие дни. После последнего полива всюду будут выравниваться междурядья. На краях карт, где это необходимо, выкашивают сорную растительность, устраивают подъездные пути.

Передовая бригада в прошлом году по машинной уборке добилась лучших результатов в колхозе. Тюпковец т. Махамадов на своем участке в 50 гектаров убирал хлопок машиной. Он снял тогда 126 тонн сырца, а нынче обязался собрать двести тонн.

Из беседы с председателем колхоза Туман Саидовой мы узнаем, что и другие бригады энергично готовятся к машинному сбору урожая. Техника в порядке, подготавливаются поля.

В нынешнем году машинная уборка будет внедряться повсеместно в широких масштабах. Особое значение приобретает бестарная перевозка хлопка машинного сбора. Но в колхозе имени Карла Маркса нет ни одного прицепа для бестарной транспортировки хлопка. Такое же положение и во многих других сельхозартелях Ак-Дарьинского района. Да и не только Ак-Дарьинского, но и большинства районов Самаркандской области.

Надо полагать, что Министерство сельского хозяйства и Госплан позаботятся об ускорении выпуска и завоза в районы прицепов для бестарной перевозки хлопка машинного сбора.

П. ПЛАТУНОВ.
Агроном.

СТИХИ НАШИХ ЧИТАТЕЛЕЙ

СТРОИТЕЛЬ

Люблю тебя, мой город юный,
В часы вечерние, когда
Шумят сады под светом
лунным
И в листьях прячется звезда.
Сады, посаженные нами,
Так расшумелись,
разрослись,
Что не достать уже руками
Кудрявых крон, взлетевших
ввысь.
Над ними —
ярким многоточьем
Сверкают звезды до зари.
Но ярче их —
прохладной ночью —
Горят вдоль улиц фонари.
И мы огням тем ярким
рады,
Кто их зажег — тому мой
стих!
Встают в ряды
дома-громады,
И с каждым днем все
больше их.
Все больше фабрик и заводов,
Кинотеатров,
яслей,
школ, —
На благо своего народа,
Строитель,
это ты возвел!
Сады зеленые,
шумите,
Все больше разрастаясь ввысь!
Будь счастлив,
города строитель —
Народ,
идущий в коммунизм!

Н. ЖАРИНОВ.

г. Алмалык.

ПОСТАВЬТЕ ТОЧКУ, СОСЕДИ!

Письмо из редакции

Ваши дома стоят рядом, хотя в один надо входить с улицы Пятого декабря, а в другой — из проезда Джусалы. У вас на задворках общие дувалы, ваши виноградники мирно переплелись лозами. Ничто прежде не вызывало у вас раздоров, разве иногда собачка Натальи Михайловны разбудит лаем соседа или вернется с работы подвыпивший Миша Киласьев. Из мелких недоразумений, случающихся еще в коллективе жильцов, вы не раздували большого пожара, и искорки ссоры гасли от прощающей улыбки.

Так было до нынешнего лета. Вот уже третий месяц как вы лишились покоя: пишете наперебой заявления в суд, бегаете в милицию, комплектуете целые взводы свидетелей.

Что произошло? С чего загорелся сыр-бор?

Яблоком раздора стало окно. То самое окно, в которое уже двадцать лет льются солнечные лучи. Оно выходит из квартиры Косторевых во дворик Добродицкой. Вы хорошо знаете, как все это началось... Вы писали об этом в редакцию, и мы потратили много времени, чтобы разобраться во всем.

Итак, в апреле к вам вселились новые жильцы — Нина Михайловна Добродицкая с дочерью Таней. Почему-то окно соседа Косторева стало выводить их из себя. Баталии начались на рассвете 22 июня. Возвращаясь с ночной смены, Добродицкая, как она затем утверждала на суде, стукнулась лбом о распахнутое окошко. Так стукнулась, что попадали стекла, хотя Косторев с соседями клялись: «Это она шваброй заехала!». На другой день, когда Косторевы ушли на работу, Добродицкая на досуге заколотила окно досками. Косторев пришел, разнес все в щепки и распахнул окно. Затем с работы ночью вернулась Добродицкая, и снова посыпались стекла. Поднялся крик, жильцы кинулись в милицию...

И пошла писать губерния! Скандальная история с окном завертелась подобно воронке в мутном потоке, втягивая в себя все больший круг людей. Милиция, жилуправление, народный суд, товарищеский суд, горсовет, военкомат — куда только не идут жалобы. Вы неистово взываете: «Накажите, уймите, выселите!». Отравив себе жизнь, вы и других лишаете покоя, отнимаете у людей время на разбор противоречивых показаний.

Мы обращаемся к вам: поставьте точку, соседи! Пусть погаснут, пошипев напоследок, смрадные уголья нелепой ссоры.

Мы спрашиваем вас, Добродицкая: в окне ли дело? За последние годы вы сменили несколько квартир. Положа руку на сердце, скажите: разве это первый скандал? Сейчас вы собираете подписи под справками о своих «подлинно высоких моральных качествах», забыв что эти качества не нуждаются в печатях. Вы жалуетесь в суд на «тиранические притеснения» со стороны Косторевых. Будем смотреть в лицо фактам: вы разбили и самовольно заколотили чужое окно, хотя в комнате соседа оно единственное. Затем вы плеснули чем-то жидким через окно Косторевых. А эта «мангалка», которую вы разожгли под окном?

О вас хорошо отзываются в парке «Таштрама», где вы работаете кондуктором. Председатель товарищеского суда Галина Романенко готова даже «постоять» за вас. Старушка Наталья Михайловна, ваша соседка, не нахвалится: «Чудесная женщина Добродицкая! На базар идет, всегда спросит, не надо ли чего купить». Значит, при желании можно и без скандалов?

Вы плачете, вспоминая о муже, погибшем на войне. Но разве в тесной траншее не делился он с бойцами последним сухарем? Он шел в бой не затем, чтобы в домах заколачивали окна и ставни. У него болело сердце при виде затемненных городов.

У вас, Нина Михайловна, есть дочь и сын, и вместе с вами мы радуемся, что они на хорошей дороге. Но вряд ли будет приятно сыну — курсанту Военно-медицинской академии — услышать такое ваше заявление: «Не люблю, чтобы на меня охальники из окошка глазели. Может, я после работы хочу раздевшись по двору пройтись».

Мы обращаемся к Косторевым: что сделали вы, чтобы сразу прекратить скандал? Побежали в милицию и обиделись, что там не захотели арестовать соседку? «Милиция ждет трупов, — сказали вы, Николай Дмитриевич, и пообещали: — Если разойдусь, то будут трупы!». Мы понимаем, что самоуправство соседей вызывает ответную реакцию, ибо дурной пример заразителен. Но если стать выше мелких обид и попытаться найти общий язык?

Слышали мы о вас хорошее, Николай Дмитриевич! «Не понимаю, как это они перессорились, — удивляется участковый Туйчиев. — У них, обратите внимание, виноградник во дворе, и тот общий. Пока зреет, никто ветку не тронет, а потом соберут грозди, усядутся всем двором за стол: «Кушайте на здоровье!». И организатором этого был Николай Косторев».

А после такого чудесного отношения к людям вы врываетесь во двор Добродицкой с недобрыми намерениями. Не правда ли, одно с другим никак не вяжется?

Вы — слесарь, вы с вызовом бросаете всем: «Я рабочий!» Дескать, от меня не ждите любезностей, я привык по-простецки рубить с плеча. Но рабочий класс, к которому принадлежите вы, Николай Дмитриевич, у нас называют Его Величеством. Не пятнайте же этого высокого звания недостойными поступками!

А вам, Исаак Львович Вассерман, разве не лучше направить свою неукротимую энергию на установление мира во дворе? Правда, в одной из перепалок вам попало. Вы пострадавший и горячо настаиваете на судебном разборе. Вы даже в Москву собирались писать, и, конечно, вы вправе сказать много горьких упреков в адрес милиции, суда, жилуправления, которые иногда действуют слишком нерасторопно. Но давайте рассуждать спокойно. Время рождает новые отношения между людьми, мы стоим у порога коммунизма, и папки в судах должны не разбухать, а худеть. Неужели жильцы двух домов не могут сами собраться и решить, как им жить дальше: с заколоченными окнами или с прикушенными языками. Конечно, в этом деле, как и в любом, кому-то надо взять инициативу на себя. Станьте же борцами за дружный и здоровый коллектив жильцов. Исаак Львович, и вы, Нина Черноморская, и вы, сестры Агранович!

К вам обращаемся, Наталья Михайловна Миртовская! Вам семьдесят семь лет, вы славно потрудились на ниве народного просвещения и хотите пожить в покое. «Чем так, лучше в глухом лесу», — с горечью говорите вы. Еще недавно вы никому не отказывали ни в щепотке чая, ни в таблетке аспирина, а теперь вас тащат за рукав в свидетели, и вы должны припоминать, в каком году дети Косторевых бросили к вам во двор горстку подсолнечниковой шелухи.

«Как все это мелко и гадко», — признались в откровенной беседе вы, Таня Добродицкая. Выпускнице Ташкентского университета, с отличием окончившей филологический факультет, вам стало до слез обидно, что заварилась эта кутерьма. На вашей этажерке мы видели Шекспира, Паустовского, Куприна и еще много душевных и светлых книг. И было странно представить, как, отложив в сторону «Ромео и Джульетту», вы, милая и умная девушка, писали заявление в суд о чужом окошке.

В народе бытует чудесная пословица: «В тесноте, да не в обиде». Мы знаем, Рая Киласьева, что у вас не шикарные комнаты. Вы хотели бы выпустить мальчишку погулять во дворике, но боитесь своих соседей. Вот до чего дошло! А все потому, что каждый из жильцов, пользуясь попустительством управдома строит кладовки и курятники, где заблагорассудится. Сегодня загородят кладовкой дорожку, завтра заслонят гаражом окно соседа!

Не потому ли и вы, Александр Федорович Попов, с горечью заявляете: «Бульдозер бы сюда! Сравнять все и заново построить».

Ссора из-за окна — это прорвавшийся гнойник. Наружу всплыли давно позабытые стычки. Запустить в соседа ком грязи — вот какие заботы стали обуревать вас, товарищи жильцы. И каждый из вас может в то же время доказать, что он хороший труженик, честный человек. «О, за меня вся школа встанет!», — утверждаете, например, вы, молодой учитель Петр Попов. Мы охотно верим, потому что за Добродицкую горой стоит «Таштрам», а за Косторева горой стоит механический завод.

Что ж, товарищи, протяните руку дружбы своим соседям, урезоньте тех, кто нарушает порядок и тишину. Ссора — это губительная инфекция, она изматывает вам силы, как лихорадка. Вам снятся кошмары: Добродицкая вылила кислоту на Косторевых, Рая Киласьева выселила Наталью Михайловну... Вы тревожно вскакиваете и пишете в суд, в милицию, в прокуратуру. Поставьте точку, жильцы! Осмотритесь вокруг себя...

В тот день, когда жена Косторева ходила поторопить суд, весь Ташкент оживленно обсуждал сообщение о полете второго космического корабля. Астронавты тренируются перед полетом к звездам, а вы подталкиваете друг друга к скамье подсудимых.

Мы надеемся, что у вас хватит и здравого смысла, и терпения, и великодушия, чтобы собраться вместе и обо всем поговорить. И тогда вы напишете письмо в редакцию, которое уже не огорчит нас.

Ф. ИЗМАИЛОВ.

Бойцом семилетки называют по праву Елену Каляда — доярку колхоза имени Ленина Орджоникидзевского района Ташкентской области. От двенадцати закрепленных за нею коров она надоила за 8 месяцев 27 тысяч килограммов молока при годовом плане 32 тонны. Кроме этого, Елена Каляда выкармливает девять телят, которые ежедневно прибавляют в весе по 300—400 граммов.

Фото Х. ХАИТМУХАМЕДОВА. (Фотохроника УзТАГ).

„Проделки Майсары" на туркменской сцене

Туркменский государственный театр оперы и балета показал своим зрителям оперу Сулеймана Юдакова «Проделки Майсары», написанную по мотивам одноименной пьесы Хамзы.

В спектакле заняты народная артистка Туркменской ССР А. Аннакулиева, играющая роль Майсары, народная артистка СССР М. Кулиева (Айхон), заслуженные артисты республики Х. Аннаев, М. Масумов, Х. Мамадяров и другие.

Веселый, жизнерадостный спектакль тепло встречен туркменскими зрителями.

К. АХМЕРОВ.

НАГРАЖДЕНИЕ ТАМАРЫ ХАНУМ

УЛАН-БАТОР, 9 сентября. (ТАСС). Как сообщило агентство МОНЦАМЭ, известная советская артистка Тамара Ханум, гастролировавшая в МНР по приглашению Комитета по делам искусств МНР, награждена Почетной грамотой правительства МНР.

ПРОЩАНИЕ С ВИЛЬГЕЛЬМОМ ПИКОМ

БЕРЛИН, 9 сентября. (ТАСС). Трудовой Берлин прощается с Президентом Германской Демократической Республики, одним из основателей КПГ и СЕПГ, активным и самоотверженным борцом за дело рабочего класса Вильгельмом Пиком. В траурном убранстве здание Центрального Комитета Социалистической единой партии Германии. Приспущены государственный флаг ГДР и красное знамя, установленные на здании Центрального Комитета. На его фасаде портрет Вильгельма Пика, обрамленный траурной лентой.

Ровно в 9 часов утра открывается доступ в «Конгресс-зал», где на высоком постаменте установлен гроб с телом покойного. С гроба свисают черно-красно-золотой флаг с гербом ГДР и красное знамя рабочего движения. Рядом на алых подушках — ордена, которыми Вильгельм Пик был награжден за самоотверженное служение делу немецкого рабочего класса, первого в истории Германии государства рабочих и крестьян. Перед гробом огромный венок из живых цветов от Центрального Комитета Социалистической единой партии Германии. На лентах венка надпись: «Незабвенная память нашему товарищу Вильгельму Пику, выдающемуся руководителю немецкого и международного рабочего движения». Тут же венки от Совета министров ГДР, от Народной палаты ГДР, от Национального совета Национального фронта демократической Германии, от Коммунистической партии Германии, от сотрудников канцелярии президента, от дипломатического корпуса.

Вильгельм Пик был почетным гражданином Берлина. Чувства горячей любви и большого уважения, которые питали берлинцы к рабочему президенту, выражает венок, возложенный от имени столицы Германской Демократической Республики.

Сплошной поток людей, пришедших проститься с Вильгельмом Пиком, медленно вливается в главный вход здания ЦК СЕПГ. Среди них седые ветераны рабочего движения и юноши и девушки в голубых блузах Союза свободной немецкой молодежи, машиностроители и железнодорожники, члены боевых дружин берлинских предприятий, служащие учреждений, учащиеся, женщины. Многие пришли сюда с детьми.

К гробу своего соратника и друга пришли руководящие деятели Социалистической единой партии Германии. Первыми в почетный караул становятся первый секретарь ЦК СЕПГ В. Ульбрихт и председатель Совета министров ГДР О. Гротеволь, члены Политбюро ЦК СЕПГ Г. Матерн и Ф. Эберт. Их сменяют члены Политбюро ЦК СЕПГ Г. Рау, В. Штоф, А. Нейман, Б. Лейшнер, Г. Варнке, Э. Хонекер, Э. Мюккенбергер, первый секретарь ЦК КПГ М. Рейман.

Льются под сводами «Конгресс-зала» траурные мелодии. Нескончаем живой поток людей, направляющихся к гробу покойного президента. Берлин прощается с Вильгельмом Пиком.

Заграничные ВЕСТИ

„ЭТО БУДЕТ САМАЯ ВАЖНАЯ СЕССИЯ"

Поездка, о которой говорит весь мир

Сообщение о том, что Председатель Совета Министров СССР Н. С. Хрущев лично возглавит делегацию Советского Союза на предстоящей сессии Генеральной Ассамблеи ООН ввиду важности международных проблем, которые предстоит обсудить на этой сессии, продолжает находиться в центре внимания мировой общественности и печати.

«Сообщение о том, что советский премьер-министр Хрущев едет в Нью-Йорк для участия в предстоящей сессии Генеральной Ассамблеи ООН, — подчеркивает индийская газета «Нав бхарат таймс», — это самая знаменательная новость в мире за последнюю неделю».

«Предстоящая сессия Генеральной Ассамблеи ООН без сомнения будет самой важной в истории Организации Объединенных Наций, и центральным событием в ее работе явится выступление премьера Хрущева, который намерен призвать человечество к мудрости и благоразумию», — пишет обозреватель японского агентства Дзидзи Цусин в связи с поездкой главы Советского правительства на сессию Генеральной Ассамблеи.

Японские сторонники мира, заявил в беседе с корреспондентом ТАСС председатель Японского комитета мира профессор Хирано, от всей души приветствуют поездку премьера Хрущева и руководителей других социалистических стран в Нью-Йорк для участия в сессии Генеральной Ассамблеи.

Хирано осудил руководителей западных держав, не решающихся принять участие в работе ООН. Мы расцениваем эту их тактику, заявил он, как попытку уйти от прямого и честного разговора по важнейшим вопросам международной политики.

Крупнейшие обозреватели США сегодня сейчас относительно шагов, которые может предпринять советская делегация на Генеральной Ассамблее. Однако все они сходятся на том, что главным вопросом, который советская делегация поднимет в ООН, будет вопрос о разоружении. В редакционной статье журнала «Нью рипаблик» высказываются предостережения против попыток официальных кругов Вашингтона «игнорировать значение визита Хрущева как простую пропаганду». Журнал выражает опасения по поводу влияния «могучей личности Хрущева» на представителей молодых африканских государств, собирающихся в Нью-Йорке. Авторов редакционной статьи явно пугают перспективы того, что в разгар избирательной кампании в США «Хрущев будет находиться в центральном пункте коммуникаций страны» и «сможет говорить все, что хочет, перед неограниченной аудиторией». Журнал предостерегает обоих кандидатов на пост президента от, как выражается журнал, «риторического соревнования» с Н. С. Хрущевым.

Английская печать ежедневно публикует комментарии по поводу поездки Н. С. Хрущева в Нью-Йорк. Эти комментарии свидетельствуют о замешательстве в английских правительственных кругах, вставших перед дилеммой — последовать примеру Советского Союза и направить в Нью-Йорк во главе английской делегации премьер-министра Макмиллана или нет.

Влиятельная газета «Таймс» указывает, например, что назначение Н. С. Хрущева главой советской делегации свидетельствует о том, что Советский Союз «вновь захватил инициативу».

Как явствует из сообщения консервативной газеты «Скотсмен», английское правительство все еще не решило эту дилемму. «На Уайтхолле, — пишет газета, — сознают, что если на Генеральную Ассамблею наряду с Хрущевым поедет значительное число глав правительств афро-азиатских стран, то Макмиллан поступил бы неполитично, оставшись дома».

Из комментариев печати также видно, что английская общественность усматривает в поездке Н. С. Хрущева на Генеральную Ассамблею новую возможность для Запада серьезнее взяться за решение проблемы ослабления международной напряженности, если Запад действительно хочет этого.

(ТАСС).

В СОВЕТЕ БЕЗОПАСНОСТИ

НЬЮ-ЙОРК, 9 сентября. (ТАСС). В 20 часов 45 минут по местному времени (в 3 часа 45 минут по московскому времени 10 сентября) открылось заседание Совета Безопасности, созванное по настоянию правительств СССР и Югославии, а также по просьбе генерального секретаря ООН для обсуждения положения в Конго, которое создает угрозу всеобщему миру и безопасности. Это пятое заседание Совета Безопасности за протяжении двух месяцев, посвященное обсуждению положения в Республике Конго, сложившегося в результате агрессии Бельгии и недопустимых действий генерального секретаря ООН и его представителей в этой африканской республике.

Обращение Лумумбы к армии Республики Конго

НЬЮ-ЙОРК, 9 сентября. (ТАСС). Как сообщает корреспондент агентства Юнайтед Пресс Интернешнл из Леопольдвила, сегодня в своем обращении к конголезской армии премьер-министр Республики Конго Патрис Лумумба заявил, что он «с сегодняшнего дня и в соответствии с законом принимает на себя обязанности главы правительства и главы конголезского государства». В качестве главы государства он является также верховным главнокомандующим конголезской армией.

Корреспондент сообщает также, что войска ООН продолжают занимать аэродромы Конго и радиостанцию Леопольдвиля, несмотря на требование правительства Республики Конго очистить эти объекты от войск ООН.

ПАРИЖ, 9 сентября. (ТАСС). Как передает корреспондент агентства Франс Пресс из Элизабетвиля, первые отряды войск центрального правительства Республики Конго вступили вчера на территорию провинции Катанги.

Совместное коммюнике Нкрума и Кейта

ЛОНДОН, 10 сентября. (ТАСС). Как сообщает корреспондент агентства Рейтер из Аккры, президент Ганы Нкрума и премьер-министр Федерации Мали Кейта подписали совместное коммюнике, в котором согласились укреплять торговые и экономические связи между Ганой и Суданом, а также «изучить возможность создания африканской валютной зоны».

Относительно Конго в коммюнике выражается сожаление «по поводу попыток иностранных держав нарушить территориальную целостность Конго» и подтверждается «полная солидарность со своими братьями в Конго». Коммюнике призывает генерального секретаря ООН «принять позитивные меры» для поддержания центрального правительства Конго.

Два государственных деятеля также потребовали немедленного прекращения военных действий в Алжире.

Нкрума и Кейта осудили намерение Франции проводить новые испытания ядерных бомб в Сахаре или в каких-либо других районах Африки и заявили, что они совместно с другими независимыми африканскими государствами «примут такие меры, которые могут помешать проведению таких испытаний».

Оба деятеля одобрили в принципе создание политического союза Африки, «свободного от всякой формы иностранного вмешательства».

Неделя казахской литературы в Узбекистане

С днем рождения, Сабит-ога!

Завтра нашему гостю казахскому писателю Сабиту Муканову исполняется шестьдесят лет

Имя Сабита Муканова занимает достойное место в ряду имен выдающихся казахских писателей, таких, как М. Ауэзов, Г. Мустафин, Г. Мусрепов, Г. Орманов, А. Тажибаев, Т. Жароков. Его поэмы, романы, драмы сыграли значительную роль в становлении социалистического реализма в казахской литературе.

В жизненном пути Сабита Муканова как бы воплощены исторические судьбы казахского народа, совершившего огромный прыжок из феодально-патриархального мрака в светлый мир социализма. Бесправный батрак, забитый, безграмотный пастух в прошлом, Сабит Муканов в наши дни стал членом ЦК КП Казахстана, депутатом Верховного Совета Казахской ССР, крупным писателем современности.

Сабит Муканов родился в 1900 году. Рано осиротев, он был вынужден пойти в люди, браться за любое дело, чтобы прокормить себя. Несмотря на трудности, Сабит учится грамоте у аульного муллы. Затем с юношеской страстью принимается за чтение произведений А. Тукая, Абая. К этому времени у Сабита уже проявляется дар импровизатора песен. Победа Великой Октябрьской революции открывает С. Муканову широкую дорогу. Он активно участвует в общественной работе, в рядах Красной Армии борется против белогвардейцев и мятежников. В 1920 году Муканов вступает в ряды коммунистической партии. Он сотрудничает в газетах «Енбекши казах» и «Советский аул», едет учиться в Москву. 30-е годы для Муканова — годы интенсивной творческой и организаторской работы. Он возглавляет Союз писателей Казахстана, пишет романы и драмы, читает лекции по истории казахской литературы в педагогическом институте. И эта юношеская энергия, страстность не покидают Сабита Муканова и по сей день. Умудренный большим жизненным и творческим опытом, с неизменно молодым сердцем, Сабит-ога, несмотря на занятость в Союзе писателей и Академии наук Казахской ССР, много путешествует по родной земле, изучая жизнь и деяния своих героев. За большие заслуги в развитии казахской литературы он награжден орденом Ленина и двумя орденами Трудового Красного Знамени.

Свой творческий путь С. Муканов начал как поэт. Его первые стихотворения, появившиеся еще в 1917 году, посвящены тяжелой доле казахского кочевника, прославляют революционные победы трудящихся масс.

В 20-х годах поэт работает над освоением новых для казахской литературы форм. Появляются поэмы «Смерть Джумаша», «Ровесники», «Октябрьский брод», «Пионер».

Накопленный опыт позволяет Муканову в 1926—1928 годах создать роман в стихах «Сулушаш». В основе сюжета романа — народная легенда о трагической любви молодого батрака Алтая и прекрасной Сулушаш. Поэт творчески перерабатывает легенду, заостряя ее социальную направленность и обновляя проблематику. В центре романа «Сулушаш» — проблема свободы личности, разоблачение реакционных феодально-патриархальных отношений.

В конце 20-х годов Муканов встречается с Маяковским. Беседа с величайшим поэтом нашей эпохи оставляет неизгладимый отпечаток во всем дальнейшем творчестве Муканова. Он глубоко изучает поэзию Маяковского, его эстетические принципы. Стихотворение «Маршал поэзии» С. Муканов посвящает своему учителю:

Сильней
штормового гула
Голос поэта
восставших масс.
На гранях истории
встал караулом
Гордый поэт,
могучий,
как класс.

Благотворное влияние традиций Маяковского обнаруживается во все более крепнущей связи поэзии Муканова с действительностью, в мощном звучании голоса современности, в усилении политической целенаправленности, в шлифовке поэтического языка.

Эти черты свойственны и стихотворению «Здравствуй, Май», в котором поэт выражает свое эстетическое кредо, и поэме «Вперед, мой вороной жеребец», посвященной строительству Турксиба. Глубиной поэтического видения мира, богатством красок отличаются стихотворения «Рожденный бурей», «Песня о молодости», «Моя гордость» и другие. В них умело сочетаются лучшие традиции многовековой устной поэзии казахов с опытом русской поэзии.

Велики заслуги С. Муканова и в развитии казахской прозы. Как известно, у казахов до революции подлинно реалистической прозы не существовало. Первые попытки создать ее были сделаны такими писателями, как Б. Майлин. Благодаря бурному социалистическому строительству, успешному освоению традиций русской прозы и, в первую очередь, изучению опыта А. М. Горького в 30-х годах казахская проза развивается весьма интенсивно. Появляются произведения М. Ауэзова, Г. Мусрепова, Г. Мустафина, С. Муканова.

Его роман «Ботагоз», опубликованный впервые в 1938 году под названием «Загадочное знамя», имел для казахской литературы такое же значение, как «Священная кровь» для узбекской, «Рабы» для таджикской, «Решающий шаг» для туркменской литератур. Эти романы, созданные на заре развития национальной прозы, объединяет не только общность исторического материала, но и, главное, общность идейно-эстетических позиций авторов, их стремление глубоко осмыслить судьбы народов.

В «Ботагоз» отображена жизнь казахского народа в канун Октябрьской революции, борьба народа за установление и упрочение Советской власти. С. Муканов создал галерею замечательных образов людей из народа. Это, в первую очередь, Аскар — вожак революционных масс, борец за дело рабочего класса, ловкий охотник, бунтарь Амантай, рабочие Балтабек, Кенжетай и другие. Особо выделяется образ Ботагоз, воплотивший в себе лучшие черты казахской женщины. Ботагоз пленяет читателя своей нравственной чистотой, непокорностью, мужественностью. Через все трудности она проносит свою любовь к Аскару. Жизнь приводит Ботагоз к революционному народу.

Яркими мазками рисует автор образы представителей эксплуататорского класса — генерал-губернатора Сухомлинова, уездного начальника Кривоносова, волостного управителя Итбая Байсакалова, ярого националиста Мадияра и других. Среди них особо выделяется Итбай Байсакалов — типичный феодал казахских степей.

Роман «Ботагоз» богат яркими описаниями прекрасных казахских степей. Язык романа многокрасочен и сочен.

В послевоенные годы Муканов создал роман «Сыр-Дарья», посвященный современности, созидательному труду народа, осуществляющего вековые мечты прошедших поколений об орошении казахских степей. События романа разворачиваются накануне войны и в военные годы на строительстве Кзыл-Ордынской плотины. Большое внимание уделено показу дружбы народов — источника творческой энергии, залога огромных трудовых успехов.

Роман «Сыр-Дарья» явился значительным событием в казахской литературе.

Наряду с такими произведениями, как «Бухара» Айни и «Утро нашей молодости» Улугзаде, роман С. Муканова «Школа жизни» продолжает горьковские традиции автобиографического повествования.

Автор описывает свою судьбу в неразрывной связи с народной судьбой. Биографический материал органически сливается с историческим, и книга приобретает большой обобщающий смысл. «Школа жизни» — большой человеческий документ, правдиво раскрывающий исторические судьбы казахского народа.

Романы С. Муканова получили широкую известность далеко за пределами Казахстана, а кинофильм «Ботагоз», созданный по мотивам романа, обошел все экраны нашей страны.

Сабит Муканов — в расцвете творческих сил. Об этом свидетельствует его интенсивная работа в последние годы. Его книга очерков «На целине родной земли» является своеобразной заявкой на будущее фундаментальное произведение о современности. Сейчас писатель работает над романом «Целинные волны», задуманным как многотомное произведение о строителях коммунистического общества.

Узбекские читатели, давно полюбившие С. Муканова, в день его 60-летия желают ему новых творческих успехов.

О. ШАРАФУТДИНОВ.
Кандидат филологических наук.

ПИСАТЕЛИ КАЗАХСТАНА В САМАРКАНДЕ

САМАРКАНД, 10 сентября. (Соб. корр. «Правды Востока»). Неделя казахской литературы в Узбекистане — знаменательное событие и в культурной жизни Самарканда. В книжных магазинах выставлены новинки казахской литературы. В библиотеке города экспонируются произведения лучших писателей Казахстана.

Материалы, посвященные неделе казахской литературы в Узбекистане, опубликованы в областной газете, а также в очередном номере газеты университета.

Седьмого сентября в Самаркандском университете состоялась научная студенческая конференция, посвященная неделе казахской литературы. Открыл конференцию профессор В. Абдуллаев, с докладом о литературе Казахстана выступили доценты Р. Мукумов, Х. Бердияров, Х. Данияров.

Вчера писатели Казахстана побывали в сельхозартели имени Буденного Джизакского района, ознакомились с колхозной экономикой, беседовали с колхозниками.

Вечером в актовом зале университета состоялась встреча с профессорами, преподавателями и студентами. Литературный вечер открыл А. Мухтар, гостей приветствовал также Гафур Гулям.

Со своими стихами о счастливой жизни казахского и всех народов нашей страны, о партии коммунистов и крепкой дружбе между народами выступили Дихан Абилев, Гали Орманов, Джубан Мулдагалиев, Сырбай Мауленов, Хамид Ергалиев, Гафу Канрбеков, Таир Жароков.

Сегодня гости ознакомились с достопримечательностями города.

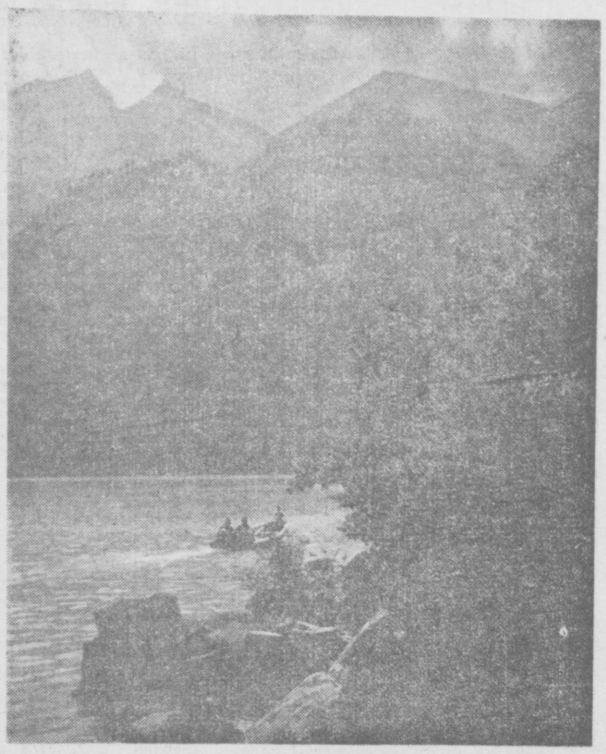

На озере «Иссык». *Фото И. ШВЕЦА.*

СТРОКИ ИЗ ЗАЯВЛЕНИЯ ВРАЧА

ТАК ПОСТУПАЮТ СОВЕТСКИЕ ЛЮДИ

Ташкентская станция скорой помощи. По телефону 03 сюда ежедневно обращаются сотни людей. На помощь им мчатся автомашины «Скорая помощь».

Растет город, расширяются его границы, и вместе с этим возрастает нужда в врачах-специалистах. На днях мы узнали о хорошей инициативе главного врача ташкентской поликлиники № 21 Р. И. Шакировой. Вот строки из ее заявления:

«Я, врач-коммунист, решила ежемесячно четыре раза дежурить на станции скорой помощи без оплаты».

Р. И. Шакирова уже провела одно такое дежурство.

— Инициатива врача Шакировой, настоящей советской патриотки, — дело весьма похвальное, — говорит начальник станции скорой помощи Л. П. Поливник. — Ее примеру последовали другие медики Ташкента.

Начали дежурить на общественных началах терапевт т. Ващенкова, хирург т. Лутин, педиатр т. Красный.

А. КОРАБЛЕВ.

Привет от моряков Северного флота

Мы, моряки Северного флота, бывшие хлопкоробы Узбекистана, хотим поделиться со своими земляками успехами в боевой и политической подготовке и пожелать труженикам хлопковых полей новых замечательных успехов в предстоящем сборе богатого урожая «белого золота».

В этом году мы не сможем вместе с вами, дорогие хлопкоробы, трудиться на полях. Но мы гордимся тем, что народ и партия доверили нам бдительно охранять ваш мирный труд. Мы зорко стоим на страже морских рубежей нашей Родины.

Особенно хорошо несут службу на нашем корабле матросы Ахмаджан Каримов, Дехканбай Мирзакаримов, Усман Мухарамов, Николай Николаев, Динар Арсланов, Анвар Таштемиров, Николай Ким. Все они — отличники боевой и политической подготовки, на занятиях действуют, как в бою. Матрос Ахмаджан Каримов взял социалистическое обязательство к 43-й годовщине Великой Октябрьской социалистической революции стать классным специалистом.

Наши земляки по праву могут гордиться своими посланцами!

Аминбай КАДЫРОВ,
Матрос.

Северный флот.

Узбекские артисты — в городе сибирских металлургов

В Сталинске гастролировал эстрадный оркестр Узбекистана. Тепло встретили зрители выступления солиста оркестра Батыра Закирова — исполнителя узбекских песен и песен народов зарубежного Востока, певиц Луизы Закировой и Эльмиры Уразбаевой, танцовщиц Кавкаб Алиевой и Гульнары Кияковой.

Л. ПЕТРОВ.

Спорт

200 участников

На розыгрыш командного первенства Узбекистана по плаванию в Фергане собралось более 200 человек — представителей областей и Кара-Калпакской АССР.

В общекомандном зачете лучшие показатели у первого коллектива столицы Узбекистана. На втором месте — вторая команда Ташкента и на третьем — ферганские пловцы.

На фехтовальных дорожках

В Ташкенте закончились соревнования фехтовальщиков. Среди женщин первое место заняла рапиристка И. Колотилова («Спартак»). У мужчин в состязаниях на шпагах сильнейшим оказался спартаковец Ю. Юлдашев, на эспадроне — динамовец В. Алексеенко, на рапире — динамовец Р. Хакимджанов.

Рим, 9 сентября

MCMLX

СОВЕТСКИЕ ГИМНАСТКИ — СИЛЬНЕЙШИЕ В МИРЕ ★ НОВЫЙ МИРОВОЙ РЕКОРД ШТАНГИСТА АРКАДИЯ ВОРОБЬЕВА ☆ СССР — 93 МЕДАЛИ И 608 ОЧКОВ, США — 66 МЕДАЛЕЙ И 433,5 ОЧКА.

РИМ, 9 сентября. (ТАСС). Пятнадцатый день Олимпийских игр принес советским спортсменам новые победы.

Советские гимнастки в специальных соревнованиях на четырех снарядах вновь подтвердили звание сильнейших в мире. В итоге соревнований по опорным прыжкам преподаватель из Одессы мастер спорта Маргарита Николаева завоевала звание олимпийского чемпиона и золотую медаль.

Софья Муратова заняла второе место и стала обладательницей серебряной медали. Бронзовая медаль — у Ларисы Латыниной.

Абсолютная чемпионка СССР Полина Астахова стала обладательницей золотой медали и олимпийской чемпионкой в соревнованиях на разновысоких брусьях. Серебряную и бронзовую медали завоевали соответственно Лариса Латынина и Тамара Лю хина.

В упражнениях на бревне золотую олимпийскую медаль завоевала Босакова (Чехословакия). На втором месте — Латынина, на третьем — Муратова.

Звание олимпийской чемпионки по вольным упражнениям завоевала Лариса Латынина. Серебряной медали удостоена Полина Астахова, бронзовой — Тамара Лю хина.

В финальных соревнованиях по скоростной стрельбе из малокалиберного пистолета советский спортсмен Александр Забелин выбил 587 из 600 возможных. С таким же количеством очков закончили соревнования американский спортсмен капитан Уильям Макмиллан и финский спортсмен Пентти Линносвуо. Для выявления победителя была назначена дополнительная перестрелка.

По результатам дополнительной перестрелки звание олимпийского чемпиона и золотую медаль завоевал Уильям Макмиллан (США), на втором месте Пентти Линносвуо (Финляндия) и на третьем месте Александр Забелин (СССР).

В стрельбе по тарелочкам советский стрелок С. Калинин занял третье место. Он поразил 190 мишеней. Олимпийским чемпионом стал румын И. Думитреску (192 мишени). На втором месте — итальянец Г. Россини (191 мишень).

Состоялись финалы командных соревнований шпажистов. Фехтовальщики СССР заняли третье место и получили бронзовую медаль. Победа здесь досталась команде Италии.

В финальном матче по травяному хоккею команда Пакистана нанесла поражение со счетом 1 : 0 неоднократным победителям олимпийских соревнований — хоккеистам Индии. Пакистанские спортсмены получили золотые медали.

Закончились соревнования штангистов среднего веса. Советский спортсмен Р. Плюкфельдер не смог выступить в состязаниях ввиду болезни. Звание олимпийского чемпиона завоевал известный польский штангист, рекордсмен мира И. Полинский, набравший в сумме троеборья 442,5 кг.

Закончились соревнования штангистов полутяжелого веса. Первое место и золотую медаль завоевал Аркадий Воробьев, набравший в сумме троеборья 472,5 кг. Это новый мировой рекорд. Второе место завоевал Трофим Ломакин — 457,5 кг. На третьем месте Луис Мартин (Англия) — 445 кг.

Чемпионы Олимпийских игр по академической гребле Олег Голованов (слева) и Валентин Борейко.

Фото В. КОШЕВОГО.

За 15 дней олимпийских соревнований (25 августа — 9 сентября включительно) отдельные страны завоевали следующее количество медалей и очков в неофициальном зачете: команда Советского Союза — 38 золотых медалей, 26 серебряных, 29 бронзовых; кроме того, советские спортсмены выиграли 17 четвертых мест, 18 пятых и 11 шестых мест. В общей сложности, у команды Советского Союза 93 медали и 608 очков.

У команды США 33 золотых, 18 серебряных, 15 бронзовых медалей; кроме того, они выиграли 9 четвертых мест, 9 пятых и 8 шестых мест. Американские спортсмены завоевали, в общей сложности, 66 медалей и набрали 433,5 очка.

Объединенная германская команда завоевала 10 золотых, 19 серебряных, 11 бронзовых медалей, набрав 268,5 очка.

У команды Италии соответственно — 13—10—9 медалей и 207 очков. У команды Польши — 4—5—11 медалей и 143,5 очка. У команды Венгрии — 5—8—6 медалей и 140 очков. У команды Великобритании — 2—5—13 медалей и 125,5 очка.

Зам. редактора
В. А. АРХАНГЕЛЬСКИЙ.

Показывает Ташкент

11 СЕНТЯБРЯ

В 12.00 — **«Занимайтесь физкультурой!»**, в 12.20 — **урок английского языка**, в 12.40 — **выставка птиц** — репортаж из парка культуры и отдыха имени М. Горького, в 13.10 — художественный фильм **Детство Горького**, в 19.00 — **последние известия**, в 19.20 — **акробатика** — выступление молодых мастеров спорта, в 19.40 — **передача, посвященная Дню танкистов, и концерт**, в 20.20 — художественный фильм **Уличная серенада**, в 21.50 — **концерт узбекской музыки.**

12 СЕНТЯБРЯ

В 19.30 — мультипликационный фильм для детей **Нос по ветру**, в 19.50 — **последние известия**, в 20.10 — киножурнал **«Наука и техника»**, в 20.20 — телевизионный журнал **«Узбекистон хотин-кизлари»**, в 21.10 — **у нас в студии писатели братского Казахстана**, в 21.40 — документальный фильм по заявкам зрителей **Тропою джунглей.**

В театрах

ТЕАТР им. НАВОИ — 11/IX в 12 ч. дня **Шопениана и балетный дивертисмент**, в 8 ч. вечера **Зайнаб и Оман** с участием нар. арт. Союза ССР **С. Кабуловой**, солистов **Р. Юсупова** и **Э. Юлдашева**. Дирижер — засл. арт. УзССР **Ф. Шамсутдинов**, 13/IX **Дильрам** с участием нар. арт. УзССР **С. Ярашева** и солистки **Р. Иминджановой**. Дирижер — нар. арт. Союза ССР **М. Ашрафи**. Билеты продаются.

ТЕАТР им. ГОРЬКОГО — 11/IX в 12 ч. дня **Неравный бой**, в 8 ч. вечера **Иркутская история**, 13/IX **Миллион за улыбку. Объявленный на 11/IX** в летнем театре парка ОДО спектакль **Встреча с юностью переносится на 14/IX** в зимнее помещение театра. **Кулленные билеты действительны.** Начало в 8 ч. вечера.

КОНЦЕРТНЫЙ ЗАЛ им. СВЕРДЛОВА — гастроли Ивановского театра музыкальной комедии: 11/IX в 12 ч. дня **Вас ждут друзья**, в 8 ч. вечера **Сильва**, 12/IX **Марица**. Начало в 8 ч. вечера. Билеты продаются.

КОНЦЕРТНЫЙ ЗАЛ ТАШГОСКОНСЕРВАТОРИИ — 11, 12/IX **концерты** лауреата Международного конкурса в Будапеште, заслуженного коллектива, **Государственного квартета Литовской ССР.** Начало в 8 ч. 30 м. вечера. Билеты продаются.

ТЕАТР им. МУКИМИ (летний театр) — 11/IX **Председатель женсовета**. 12/IX **концерт**. Начало в 8 ч. 30 м. вечера. Билеты продаются.

ПАРК им. ГОРЬКОГО (летний театр) — 11/IX **концерт Татарского эстрадного ансамбля** песни и пляски при участии **Сабире Эрединовой** и **Эдие Топчи**. Начало в 8 ч. 30 м. вечера. Билеты продаются.

Главное управление переселения и организованного набора рабочих

при Совете Министров Узбекской ССР

проводит организованный набор рабочих

для работы на стройках **Узбекской ССР, Казахской ССР**, в городах **Дальнего Востока — Хабаровске, Комсомольске-на-Амуре, Амурске** и в других городах страны с предоставлением **больших льгот**, установленных правительством.

За всеми справками обращаться в областные отделы переселения и организованного набора рабочих и к районным уполномоченным при городских и районных исполкомах.

ЦЕНТРАЛЬНЫЙ СТАДИОН «ПАХТАКОР»

11 сентября

ФУТБОЛ

на первенство Советского Союза по классу «Б» между командами: **«Буревестник»** (Тбилиси) — **«Мехнат»** (Ташкент). Начало в 6 ч. вечера.

Грановский Израиль Львович, прож. в г. Ташкенте по ул. Кисловодской, 65, возбуждает дело о разводе с Грановской Виленой Валентиновной, прож. в г. Москве по ул. Руставели, 8-а, кв. 84. Дело подлежит рассмотрению в нарсуде 9 участка Дзержинского р-на г. Москвы.

КЛЯУЗНИК

ФЕЛЬЕТОН

Давно погасли огни в домах Самарканда. Светятся лишь окна одной из квартир восьмого дома на улице Ленина. За столом пишет человек. Пишет без устали, так сказать, не покладая ручки. Потом сортирует стопки бумаг, укладывает их в конверты. Настанет утро, и письма с первым экспрессом, с первым самолетом двинутся в дальний путь. И понесут они по разным адресам грустные слова о 31-м детсаде — том самом, чьи скромные владения соседствуют с квартирой полуночного летописца.

В свободное от сочинительства время человек прогуливается по своей улице. У ворот сорок шестого дома он встречает девушку с сестренкой лет десяти. Лицо девочки озаряется радостью и страхом. Она кричит: «Папа!». Тот, к кому обращен этот возглас, проходит мимо. Видимо, у этого папаши, который так печется о целом детском муравейнике, не хватает времени для собственной дочери...

С прогулки он возвращается домой: там и состоялось наше знакомство.

— Сугробов Константин Матвеевич, — представляется он, — юрист Самаркандского пивзавода и ваш почти штатный жалобщик. В словах Сугробова звучит затаенная обида. В самом деле, столько писем, а достигли ли они цели?

Приезжали представители, создавались комиссии, велись проверки и перепроверки... Ничто не приносило удовлетворения Сугробову. Он снова брался за перо. На свет появлялись новые письма, тревожнее прежних. За три месяца их родилось более полусотни.

«За 15 лет Самаркандский горисполком, — скрипя пером, строчил Сугробов, — не принял никаких решений по улучшению работы детсадов». Далее описывается, в каких невыносимых условиях находятся малыши 31-го детсада. Теснота, антисанитария... Сугробов подсказывает, чем можно помочь детсаду: надо переселить пять семей, занимающих смежные комнаты. «Я готов, — пишет он, — отдать и свою квартиру, пусть только хорошо будет детсаду».

Как же отнеслись к такому предложению в Самаркандском горисполкоме? А вот как: «За мой благородный поступок, за мою справедливую критику я получил только неприятность и личную ко мне месть».

Можно себе представить, какие черствые люди в горисполкоме! Они получили десятки писем о недостатке помещений в детсаду и ничего не делают. Сугробов пришел и сказал: «Возьмите мою квартиру!». И этого не хотят.

Нам скорее хочется осмотреть детсад.

— Ни к чему это, — говорит металлическим голосом Сугробов, — вам достаточно будет осмотреть мое жилье.

Минута недоумения...

— Мне нужна секция в новом благоустроенном доме с ванной и всеми удобствами, — конкретизирует Константин Матвеевич.

А как же детсад?

Группа матерей, дети которых находятся в 31-м детсаду, обратилась в горисполком с просьбой расширить детсад. Он в этом действительно нуждался. При первой же возможности горисполком переселил три семьи и освободившиеся комнаты передал детсаду.

Проведав о письме матерей, Сугробов и взялся за перо. Детсад давно расширен. А Сугробов пишет и пишет, и под каждой жалобой стоит подпись «от имени 140 матерей К. М. Сугробов». Его об этом никто не просил, никто ему этого не поручал. Сугробов просто решил таким путем «вырвать себе» новую квартиру.

— Я отдаю свое жилье, выселяйте меня! — кричал он, когда представители горисполкома осматривали детсад. Ему сказали: детсад не нуждается в вашей квартире, живите на здоровье. Сугробов написал десятки «жалоб», в которых работников горисполкома и других местных учреждений неизменно называл «отпетыми бюрократами» и «выродками рода человеческого». А сколько нелепостей и клеветы в сей желчной писанине! Достаточно упомянуть об одной из них: «За 15 лет горисполком не принял никаких решений по улучшению работы детсадов».

— Это же неправда, — говорим мы Сугробову.

— Пусть неправда, — без тени смущения отвечает он, — но вы не можете отрицать, что горисполком не имеет недостатков.

Итак, расширение детсада обошлось без переселения Сугробова. Но он не складывает оружия. Не поверили его «благородным намерениям», — у него есть другой довод: «дайте квартиру, чтобы я мог воссоединиться со своими детьми».

Появляется новая серия писем: «Двух детей от умершей первой жены я не могу при этих плохих жилищных условиях взять к себе на воспитание как родной отец». Оказывается и в этом повинны руководители городских организаций. «Неоднократно я обращался к ним, — пишет Сугробов, — с просьбой помочь мне в этом несчастном случае, дать мне возможность родных детей воспитывать у себя ... но только на почве мести ко мне за правильную критику мне никакой помощи в предоставлении комнаты в другом месте не оказано».

Какова же подоплека этой, действительно существующей трагедии?

...Сугробов систематически издевался над своей женой, гонялся за ней с ножом. Потом оставил дом, больную жену с детьми и вторично женился. Его нисколько не беспокоила судьба детей и после смерти жены. О них позаботились работники горисполкома, горонно и работница швейной фабрики имени 8 Марта Аграфена Макаровна Фадеева, трудолюбивая и душевная женщина. Она дальняя родственница сиротам и любовно воспитывает их.

С тех пор прошло девять лет. Сугробов ни разу не наведал своих детей, хотя и живет на одной с ними улице. Не пытался он и «воссоединиться» с ними, пока не задумал «квартирное дело».

Мы посмотрели, как живет Сугробов и как живет Фадеева со своей дочерью и приемными детьми. У Сугробова две комнаты, площадь вполне достаточная для его новой семьи. У Фадеевой одна комната, тесная для четверых. Эта скромная женщина и не просила о замене квартиры, зная, что в городе еще ощущается недостаток в жилье (скажем в скобках: когда в горисполкоме будет решаться вопрос, кому дать квартиру в новых домах, пусть предпочтение будет отдано Аграфене Макаровне Фадеевой!).

В газету обращаются сотни и тысячи людей. Одни сообщают о примечательных явлениях нашей жизни, делятся своими думами, другие подмечают и критикуют имеющиеся недостатки. И те, и другие руководствуются общественными интересами.

Иногда к таким честным и добросовестным рабселькорам-активистам примазываются кляузники типа Сугробова. Человек, собирающий в лесу грибы, легко отличает хорошие от поганок. Склочник же, по-видимому, рассчитывает, что если его заметят и уличат в одной редакции, можно тотчас строчить в другую.

В. ПОПОНДОПУЛО.

г. Самарканд.

ЭТО ПРЕКРАСНО!

Миллионы посетителей ажурного павильона „Узбекистан"

Заканчивается летний период Выставки достижений народного хозяйства в Москве. За минувшие месяцы ажурный павильон Узбекской ССР посетили миллионы человек.

Внимание посетителей привлекла не только великолепная продукция сельского хозяйства, но и все то, что щедро дает промышленность республики. В отличие от прошлых лет совнархоз Узбекской ССР представил на выставку разнообразные хлопкоуборочные и хлопкообрабатывающие машины. Многие из них показаны в действии.

Новинкой этого года были семинары по комплексной механизации животноводства и другим отраслям сельского хозяйства. Они проводились для специалистов многих союзных республик. Широко представлены продукция легкой промышленности, изделия народных умельцев. Свое искусство демонстрировала в павильоне мастер машинной вышивки С. Тахирова, работающая на фабрике в Ташкенте.

В книге отзывов можно встретить благодарные записи на многих языках мира. Вот что пишет американский фермер Ф. Г. Бриджер: «На меня производят исключительно большое впечатление те достижения, которых достиг ваш народ». А вот короткая запись на немецком языке студентки из ГДР: «Это прекрасно!».

Но посетители не только восхищаются, они высказывают и свои пожелания. Например, беден ассортимент обуви и тканей. А ведь продукция обувных и текстильных предприятий Узбекистана более разнообразна и богата. Не отражено в павильоне бурное строительство в селах республики. Нет ни одного макета передового колхоза.

Надо надеяться, эти недостатки будут устранены в будущем году, и узбекский павильон вызовет еще большее восхищение всех, кто приедет в этот чудо-город.

В. КУЛИКОВ.

г. Москва.

Глава XI

МАСТЕРСКАЯ ПОГОДЫ

Среди миллионов радиослушателей, которые в конце последних известий всякий раз с легким трепетом ждут сводку погоды, едва ли найдется сотня таких, кто знает: в лаконичный этот прогноз вносят свою лепту и обитатели маленького домика за облаками.

Наблюдения за погодой зимовщики проводили четырежды в сутки, сверх своей научной программы. И четырежды в сутки их рация сообщала Большой земле многочисленные метеорологические данные: о температуре и влажности воздуха, направлении и скорости ветра, облачности, осадках, атмосферном давлении... Далеко внизу прилежная служба погоды включала все это в синоптическую ситуацию, и потом уже, по карте, отразившей сложные маршруты ветров и туч, составлялся прогноз для сурового района ледника Федченко. Маленького района громадной страны...

Казалось бы, не так уж это сложно: записать показания нескольких приборов. Метеобудки стоят на площадке недалеко от домика, где-то рядом с ним зарыты в снег почвенные термометры. Но федченковская погода не желала смиренно служить науке. Пожалуй, единственное, что легко было выяснить, — это направление и силу ветра. Точным прибором могло послужить собственное туловище. Зато измерить температуру бывало подчас очень трудно. Метель унесла, например, добрый десяток почвенных термометров прежде, чем зимовщики догадались закреплять их железными скобами. Было это в самом начале зимовки, ни у кого еще не имелось опыта в укрощении ветра, и зимовщики, с наивностью «низовых» жителей, просто зарывали подставки метеобудок в снег... Однажды из-за этого едва не произошла настоящая трагедия.

Дело было вечером. В домике шли еще «отделочные» работы — приводили в порядок мебель, библиотеку, электропроводку. Очередь проверять приборы выпала Смеянову. Пока он одевался, его снабжали обычными советами:

— Смотри, Володя, почвенный термометр подмыщку не ставь...

— Володя, приходи ночевать!

— А ты знаешь, откуда ветер дует?

В домике было тепло и, несмотря на «отделочные» работы, почти уютно, а снаружи Володя сразу окунулся в бушующий колючий океан снега. Площадка с метеобудками была ближе к середине ледника, и неподалеку от нее порыв ветра едва не сбил Володю с ног. Сквозь метель он с трудом различил будки. Они наклонились, как живые, замерли на мгновение в неловкой позе, одолевая ветер, — и стали на места.

Будь порыв ветра чуть сильнее, будки упали бы на землю! Володя кинулся к той, что поближе — к ней звукозаписывающие аппараты... Он схватил ее за «ногу», и в тот же момент ветер снова ударил по ней со страшной силой, будка повалилась на Володю, он удержался на ногах каким-то чудом. И тотчас услышал грохот: вторая будка упала на снег, дверки ее распахнулись, все содержимое высыпалось и покатилось куда-то вниз по леднику. Володя различил звон — это, стукаясь друг о друга, летели, подхваченные ветром, термометры. Звон сразу стих, как бубенцы остановившейся тройки, а Володя стоял, обеими руками удерживая будку с драгоценными приборами. Лишь бы они целы остались, а термометры — черт с ними...

Ветер становился все злее, и Володя вдруг сообразил, что он как бы прикован к этой будке: ее нельзя было отпустить и на мгновение! Она дергалась у него в руках, словно пыталась станцевать в обнимку с несущимся мимо ветром...

(Продолжение следует).

Бороться с падающей будкой — все равно что усмирять разбушевавшегося марсианина...

Начало см. в №№ 182, 183, 184, 185, 186, 187, 188, 190, 191, 196, 199, 200, 201, 205, 206, 208, 209.

СЕГОДНЯ В РЕСПУБЛИКАНСКИХ ГАЗЕТАХ

Кизил Узбекистон

В передовой статье и корреспонденциях, публикуемых на первой странице, говорится о ходе сбора хлопка на полях республики. С горячими пожеланиями новых больших успехов выдающемуся борцу за мир и разоружение Н. С. Хрущеву выступают трудящиеся Узбекистана. На второй странице публикуются отчет о совещании в ЦК КПСС по вопросам идеологической работы, письма читателей. На третьей странице даны стихи казахского поэта Т. Жарокова и узбекского поэта Мирмухсина. Печатается продолжение очерка Рахмата Файзи о знатной доярке Зухре Камиловой. В номере широко представлена местная и зарубежная информация.

Узбекистони сурх

В газете публикуется передовая статья «Высокопроизводительно использовать технику». В подборке корреспонденций сообщается о ходе сбора хлопка в колхозах и совхозах республики. Подполковник П. Агапов выступает со статьей о Дне танкиста. Публикуются статья А. Луковца «Социалистический лагерь — несокрушимый оплот мира и прогресса», рассказ казахского писателя А. Алимджанова «Человек без родины», местная и зарубежная информация.

Пишите по адресу: ЗВОНИТЕ ПО ТЕЛЕФОНУ:

ТАШКЕНТ, УЛИЦА «ПРАВДЫ ВОСТОКА», 26. Коммутатор — 33334, 33262. Телефоны отделов редакции: секретариата — 33475; писем трудящихся и массовой работы — 31520; партийной жизни и местной печати — 34147, пропаганды и международной жизни — 34364; советского строительства — 33468; промышленности и транспорта — 31638; сельского хозяйства — 34292; науки, школ и вузов — 33468; литературы и искусства — 34054; информации — 33475; иллюстрации — 33475; приема объявлений — 28142.

Типография Объединенного издательства газет «Кизил Узбекистон», «Правда Востока» и «Узбекистони сурх».

Р.04952. Изд. № А-521.