Пролетарии всех стран, соединяйтесь!

ПРАВДА ВОСТОКА

Орган Центрального Комитета Компартии Узбекистана, Верховного Совета и Совета Министров Узбекской ССР

Год издания 36-й № 252 (11227) | Суббота, 29 октября 1960 года | ЦЕНА 20 КОП.

Сообщение о созыве Пленума Центрального Комитета КПСС

ЦК КПСС принял решение созвать очередной Пленум Центрального Комитета КПСС 13 декабря 1960 года.

Внести на обсуждение Пленума ЦК вопрос о выполнении государственного плана и социалистических обязательств по производству и продаже государству продуктов земледелия и животноводства в 1960 году и о мероприятиях по дальнейшему развитию сельского хозяйства. Заслушать по этому вопросу на Пленуме ЦК доклады Совета Министров РСФСР, ЦК Компартии Украины, ЦК Компартии Казахстана, Бюро ЦК Компартии Казахстана по северным областям, ЦК Компартии Белоруссии, Узбекистана, Грузии, Азербайджана, Литвы, Молдавии, Латвии, Киргизии, Таджикистана, Армении, Туркмении и Эстонии.

РАБОТУ С КАДРАМИ — на уровень новых требований

Руководствуясь ленинскими положениями и решениями Коммунистической партии, партийные организации Узбекистана проделали немалую работу по выращиванию национальных кадров партийных, советских, хозяйственных работников, способных решать сложные вопросы развития экономики и культуры республики. В промышленности и строительстве, на транспорте и в сельском хозяйстве за годы Советской власти выросли тысячи умелых руководителей производства, настоящих организаторов.

Улучшение работы с кадрами способствует успехам в развитии экономики и культуры республики. Предприятия Совнархоза Узбекской ССР досрочно выполнили десятимесячную программу по производству валовой продукции. На подъеме сельское хозяйство. Выполнены годовые планы продажи государству мяса, молока, яиц, коконов, шерсти, каракульских смушек. В разгаре битва за 3 миллиона 170 тысяч тонн «белого золота».

Практика показывает, что там, где хорошо подобраны и расставлены кадры, где о них проявляется забота, — там люди работают творчески, там налицо производственные достижения. И наоборот: запущенность в работе с кадрами влечет за собой серьезные провалы в выполнении производственных заданий. В этом отношении характерно сравнение двух районов — Верхне-Чирчикского и Кенимехского.

Верхне-Чирчикский райком партии, его первый секретарь тов. Ким уделяют серьезное внимание работе с кадрами, умело подобрали и расставили кадры председателей колхозов, бригадиров, звеньевых, механизаторов, заведующих животноводческими фермами, постоянно держат их в поле своего зрения, заботятся о повышении политического и делового уровня работников. И вот результаты. Район с серьезными достижениями подходит к финишу второго года семилетки. Выполнены план продажи государству хлопка-сырца, два годовых плана по мясу. Намного перекрыты задания 1960 года по заготовкам молока, шерсти и яиц, обязательства по кенафу, план по винограду. Колхозы и совхозы района обеспечили сытую зимовку скоту.

Совсем иное положение в Кенимехском районе. Первый секретарь райкома партии тов. Мирзалиев днями «пропадает на местах», дает директивы и указания. Но вокруг райкома малочисленен актив. Связь с колхозами осуществляется преимущественно через председателей колхозов, а среди них есть слабые работники. Руководство райкома нередко сводится к голым призывам, живая организаторская работа проводится недостаточно. Стоит ли после этого удивляться, что район сильно отстал с уборкой урожая, по существу сорвал план машинного сбора хлопка. В районе слабо используются резервы колхозов и совхозов.

Каждый работник, на каком бы посту он ни находился, должен постоянно помнить о том, что он является передовым бойцом партии, что он перед партией и перед народом несет ответственность за обеспечение успешной деятельности порученного ему участка работы. Эту святую заповедь, видимо, забыли руководители заводов «Ташавтомаш», «Узбексельмаш» и ряда других, сорвавших выполнение государственного плана девяти месяцев. Об этом чаще следует вспоминать партийным и советским работникам районов и областей, которые плетутся в хвосте на уборке хлопка, плохо мобилизуют людские и материальные ресурсы.

Состоявшийся недавно IV пленум ЦК Компартии Узбекистана обязал партийные, советские и сельскохозяйственные органы воспитывать кадры в духе честного отношения к общественному добру и выполнения своего долга перед партией и государством. В эти напряженные дни место каждого партийного и советского работника, каждого коммуниста и комсомольца — в поле, где решается судьба урожая.

Активно бороться за семилетку — значит активно решать вопросы работы с кадрами, видеть перспективу, как и куда идет дело. Нужна целеустремленность в подборе, воспитании и подготовке работников. Однако не все партийные организации республики именно так подходят к делу.

В запущенном состоянии находится работа с кадрами в ряде районов Сурхан-Дарьинской области. При выдвижении людей на руководящие должности здесь плохо изучаются их политические и деловые качества, что приводит к частой сменяемости кадров. Провалившиеся работники нередко «кочуют» с одного места на другое. Не создается резерв кадров. В числе партийных и советских работников области крайне мало специалистов.

Только запущенностью воспитательной работы с кадрами можно объяснить факты грубого очковтирательства и обмана государства, допущенные руководителями некоторых колхозов и совхозов Ширабадского, Шурчинского и Термезского районов при закупках мяса. Секретари райкомов партии и председатели райисполкомов: Ширабадского — тт. Мухаммадиев и Таллиев, Шурчинского — тт. Мавлянов и Дияров знали об этих вопиющих безобразиях, более того — поощряли очковтирателей.

Грубо нарушаются партийные принципы подбора кадров по деловым и политическим качествам в ряде организаций системы Узбекбрляшу. В кооперативные торговые предприятия нередко попадают нечестные люди, проходимцы и жулики, позорящие высокое звание советского кооператора. Широкое распространение получила практика перемещения скомпрометировавших себя работников с одного места на другое, слабо подбираются и выращиваются женские кадры. Наблюдается большая текучесть кадров. И как следствие всего этого, многие организации Узбекбрляшу не выполняют установленных им государственных планов.

Партийные организации призваны постоянно заботиться о пополнении руководящих кадров за счет новых, молодых, наиболее энергичных работников. Характерные особенности этих людей — высокая идейность, напористость, большевистская страстность, стремление внести в работу дух новизны, творчества, умение поднять людей на решение больших и сложных задач — приносят ощутимые результаты тем партийным комитетам, которые, подобно Ташкентскому горкому партии, например, смело выдвигают молодые кадры.

В работе по воспитанию кадров нужно, как этому учит партия, смело и прямо, не взирая на лица, исправлять недостатки и ошибки, допущенные при выдвижении отдельных работников, которые отстали от требований жизни, живут старым багажом, потеряли вкус к новому.

Совершенно нетерпимым является то, что некоторые руководящие работники, как это произошло с бывшим первым секретарем Хорезмского обкома партии тов. Рахмановым, начали утрачивать партийную скромность, пытаются строить свое личное благополучие за счет государства и общественных интересов.

Золотым фондом партии и государства являются кадры. Растить, воспитывать их, беречь, окружать заботой и вниманием — важнейший долг партийных организаций. Всемерное улучшение работы с кадрами, повышение требовательности к ним — непременное условие успешного выполнения задач семилетнего плана, достижения новых успехов в строительстве коммунизма в нашей стране.

Прочно держат первенство

Ташкентская магистраль прочно держит первенство в соревновании железных дорог страны — по итогам работы в III квартале ее коллективу пятый раз подряд присуждено переходящее Красное знамя Совета Министров СССР и ВЦСПС.

Коллектив дороги из месяца в месяц перевыполняет план по основным показателям. С начала года погружены сверх программы десятки тысяч тонн грузов, превышены задания по среднесуточному пробегу тепловозов. Перекрыты задания по росту производительности труда и снижению себестоимости перевозок. Получено более 15 миллионов рублей сверхплановой прибыли.

В дни предоктябрьского соревнования число коллективов, борющихся за звание участков, бригад, смен, предприятий коммунистического труда, достигло полутора тысяч. 317 из них завоевали почетное звание. Железнодорожники Ташкентской магистрали приняли новые социалистические обязательства. (УзТАГ).

Механик-водитель машины «СХМ-48» комсомолка Макферай Юлдашева из колхоза имени Энгельса Кассансайского района к 43-й годовщине Великого Октября обязалась собрать 100 тонн хлопка. Свое обязательство она уже выполнила.

Фото А. КИМА. (Фотохроника УзТАГ).

КТО С ТЕХНИКОЙ ДРУЖИТ, ОНА ВЕРНО ТОМУ СЛУЖИТ

МАСТЕРСТВО МЕХАНИЗАТОРОВ СОВХОЗА «ХАЗАРБАГ»

МАШИНАМИ — БОЛЕЕ ТРЕТИ УРОЖАЯ

В прошлом году в нашем совхозе машинами было собрано 2.015 тонн хлопка — по 66 тонн на каждый агрегат. Нынче механизаторы обязались собрать 3.840 тонн — более трети всего урожая. На каждую машину придется в среднем по 76 тонн.

Судя по тому, как идет машинная уборка урожая, можно твердо сказать, что высокое обязательство будет с честью выполнено. Совхозные механизаторы уже собрали более двух тысяч тонн хлопка. Темпы машинного сбора не снижаются. Пятьдесят хлопкоуборочных агрегатов каждый день дают 125—135 тонн.

Первенство на уборке урожая держат механизаторы второго отделения. Здесь из 570 гектаров 350 отведено под машинную уборку. Каждый день на полях работает десять агрегатов. С начала сезона механизаторы собрали более 500 тонн хлопка и приближаются к выполнению плана.

Замечательных успехов добивается Рахматулла Тогаев. В прошлом году он собрал 130 тонн хлопка, а нынче решил довести сезонную выработку до 250. Р. Тогаев ежедневно выдает из бункера машины «ХВС-1,2» 5—6 тонн сырца. Высокие показатели и у Джаббара Рахманова.

На втором отделении работают агрегаты «ХВС-1,2» и «СХМ-48М». Механизаторы доказали, что высокой выработки можно добиться не только на двухрядной машине, но и на однорядной. Механик-водитель «СХМ-48М» Ишмамат Таштемиров довел дневную выработку агрегата до 3—3.5 тонны, а всего он собрал более 50 тонн сырца.

Высокопроизводительно используют хлопкоуборочную технику также механизаторы первого отделения. Здесь работают двенадцать машин, и каждый день они собирают 38—40 тонн хлопка. Лучшие показатели у Насыра Ярашева. Шесть—семь тонн — такова его ежедневная выработка, а в отдельные дни она достигает 9 тонн.

Механики-водители Атамурат Худайназаров, Мирзали Нурманов и другие собирают машиной «ХВС-1,2» в смену по 7—8 тонн сырца.

Высокие темпы машинной уборки — результат заблаговременной подготовки. Все участки машинного сбора были очищены от сорняков, на них подготовлены разворотные полосы, расчищены площадки для разгрузки бункеров. Дважды проведенная дефолиация обеспечила опадение листьев.

Под машинную уборку отведено две тысячи гектаров — две трети посевной площади. Поля большие, ровные, с большой длиной гона.

В прошлом году хлопкоуборочные машины работали в одну смену. Нынче на каждую «ХВС-1,2» выделено два механика-водителя, и машины работают в две смены. Многие механики собирают хлопок не только днем, но и ночью, при свете фар. Бывает, что машина работает до 4—5 часов утра и после технического ухода снова включается в работу. Именно при таком использовании агрегатов наши передовые механики-водители довели выработку до 7—8 тонн.

Как и в прошлые годы, хлопкоуборочные агрегаты работают группами: по 3—4, а иногда и по 5 машин. Карта разбивается на загоны, которые закрепляются за водителями. Стремимся к тому, чтобы на каждой карте работали машины одной и той же марки.

Для обслуживания машин выделены две автопередвижки с запасными частями, инструментом. За техникой следят старшие механики отделений, а также главный инженер совхоза В. Кан, старший механик по хлопкоуборочным машинам Н. Терентьев и другие работники центральных ремонтных мастерских.

Каждые пять дней на отделениях подводятся итоги соревнования механизаторов. Лучшим вручаются красные вымпелы, выдаются ценные подарки.

Еще в прошлом году совхоз стал применять бестарную перевозку хлопка. Для этого использовались тракторные тележки. Сейчас у нас 20 таких тележек, при помощи которых намечено перевезти 2.800 тонн хлопка. Но задание будет значительно перевыполнено. Бестарным способом уже доставлено на заготовительный пункт более двух тысяч тонн хлопка.

Механизаторы совхоза, готовя достойную встречу 43-й годовщине Великого Октября, трудятся с особым напряжением. Они приложат все усилия к тому, чтобы выполнить план механизированного сбора сырца к 1 ноября.

В. ЗИБРОВ.
Герой Социалистического Труда, директор совхоза «Хазарбаг».
Сурхан-Дарьинская область.

УДАРНЫЕ РЕЙСЫ

Утренняя суматоха в гараже, связанная с подготовкой машин к выходу в рейсы Курьяса Саурова не касается. Еще с вечера он тщательно проверил свой «ГАЗ-63», сделал круговую смазку, подтянул стремянки рессор, заправил бензобак. Осталось оформить путевой лист, на что уходит всего несколько минут, показать машину дежурному механику — и в путь.

Курьяс Сауров с самого начала страды возит хлопок нового урожая. Это труднее, чем перевозить любой другой груз. Ездить за хлопком приходится за много километров, в отдаленные заготпункты, где подчас и хороших дорог нет.

...Спидометр отсчитывает километр за километром. Вот, наконец, и Хасьянский заготпункт, откуда сырец вывозится на Хивинский хлопкоочистительный завод. Но что это? У ворот целая колонна автомашин. «Опять загвоздка, — с досадой думает Сауров, — до чего же нерасторопны эти заготовители».

Сауров идет к заведующему заготпунктом Дарвишеву.

— Видите, сколько скопилось машин в ожидании погрузки. Много ли мы можем перевезти хлопка при такой организации дела?

— Сейчас все уладим, — обещает Дарвишев, — еще несколько рабочих выделим для погрузки. Постараемся, чтобы простоев у вас не было.

Дарвишев сдержал слово. Работа пошла быстрее. Но опять не все ладится. Грузчики спешат и не полностью загружают машины. И этого Сауров не может оставить без внимания. Снова идет к Дарвишеву.

— Не поеду до тех пор, пока не загрузите машину как положено. Хотите, чтобы я по полтонны возил? Не выйдет!

— До чего же напористый человек, — думает Дарвишев. И отдает распоряжение, чтобы все машины загружались согласно грузоподъемности каждой.

От Хивы до Хасьянского заготпункта двадцать шесть километров. За смену Курьяс Сауров делает не менее четырех рейсов. Это двести восемь километров пути, десять тонн перевезенного хлопка.

— Как ты успеваешь, Курьясака, — удивляются товарищи по работе.

— Очень просто, — отвечает водитель. — Первое — с вечера готовлю машину, второе — не задерживаюсь в пути. Бывает, и поругаюсь с руководством заготпункта, зато времени зря не теряю.

Но не только это способствует успехам коммуниста Курьяса Саурова. У него за плечами — большой опыт. Он умело эксплуатирует машину, хорошо ухаживает за ней. И машина служит безотказно. Свои задания водитель из месяца в месяц выполняет на 160—170 процентов. Особенно высокопроизводительно трудится он на перевозке хлопка. Более 500 тонн сырца перевез К. Сауров с начала сезона и по праву держит первенство в предоктябрьском социалистическом соревновании.

Хивинская автобаза № 79 существует меньше года. Но за это время здесь выросло немало передовых производственников, которые, как и Курьяс Сауров, вкладывают в работу весь свой опыт и знания.

Ибрагим Хакназаров тоже участвует в перевозке хлопка нового урожая. И его успехи ставятся в пример. Хакназаров первым на автобазе предложил на перевозке сырца из Хивы в Ургенч использовать автоприцеп. Это начинание горячо поддержали дирекция и партийная организация. И теперь Ибрагим Хакназаров за каждый рейс отвозит в Ургенч не по три, а по шесть тонн хлопка, выезжая в обратный рейс, загружает машину и прицеп щебнем.

На перевозке хлопка в эти дни отлично трудятся также водители А. Рахимов, А. Рузметов и многие другие. Ежедневно по заявкам хлопкозавода автобаза выделяет до 20 автомашин. Коллектив гаража заранее подготовился к важной кампании. Под хлопок выделены лучшие машины, обслуживаемые передовыми водителями. И вот результат — с начала сезона автобаза перевезла около 30 тысяч тонн хлопка нового урожая.

И. ЛАРИН.
Хорезмская область.

МОЛОДЦЫ, ШОФЕРЫ ХИВИНСКОЙ АВТОБАЗЫ № 79!

ДОСРОЧНО!

Продолжают поступать радостные вести об успехах хлопкоробов республики в борьбе за 3 миллиона 170 тысяч тонн «белого золота».

О досрочном выполнении плана продажи хлопка государству рапортуют труженики сельхозартели имени Фрунзе Камашинского района. Этот колхоз продал государству тысячу тонн сырца. Весь хлопок принят первым сортом. На славу потрудились и механизаторы артели, выполнившие план машинного сбора хлопка.

Соревнуясь за достойную встречу 43-й годовщины Великого Октября трудовую победу одержали колхозники сельхозартели «Ленинизм» Верхне-Чирчикского района. План продажи хлопка государству колхоз выполнил на 103,4 процента. Труженики артели обязались продать еще не менее 350 тонн «белого золота».

Высокие темпы машинной уборки хлопка с первых дней страды взял коллектив совхоза «Сурхан». Это позволило хозяйству досрочно выполнить план механизированного сбора сырца. Хлопкоуборочными агрегатами собрано более 1.100 тонн. Темпы не снижаются.

Высокий урожай вырастило нынче звено Г. Бабаджановой из колхоза «Москва» Шаватского района. Организованно приступив к уборке сырца, члены звена первыми в колхозе выполнили социалистические обязательства. С каждого гектара собрано по 52 центнера хлопка. Дополнительно к обязательству члены звена Г. Бабаджановой решили собрать с каждого гектара еще по 28 центнеров с тем, чтобы среднюю урожайность довести до 80 центнеров с гектара.

Чимбайские контрасты

Высокоорганизованно идет уборка хлопка-сырца в бригаде К. Мамутова из совхоза «Кенес» Чимбайского района. На полях бригады отлично трудится заслуженный механизатор Кара-Калпакии, водитель хлопкоуборочной машины «СХМ-48М» Куат Бегжанов. Из бункера своего агрегата он уже выгрузил более 50 тонн сырца. На ручном сборе отличаются А. Рамбергенова, У. Уразбаева, Т. Утеулиева и многие другие. Их ежедневный итог — 140—150 килограммов хлопка. Бригада К. Мамутова по темпам уборки занимает первое место в районе. Рабочие бригады накануне завершения плана, а обязательство — собрать с каждого из 240 гектаров по 25 центнеров сырца — они решили выполнить к 43-й годовщине Великого Октября.

В Чимбайском районе можно найти немало и других примеров умелого использования резервов и возможностей на уборке. Звенья Абадан Ниязымбетовой из совхоза имени 40-летия Октября и Курбанай Аразымбетовой из совхоза «Чимбай» уже выполнили планы хлопкозаготовок и продолжают сдавать сырец в счет обязательства. Это достигнуто благодаря широкому применению машин на уборке. Например, последовательница Турсуной Ахуновой, Курбанай Аразымбетова с начала сезона собрала более 60 тонн «белого золота».

Хорошо идут дела в бригаде депутата Верховного Совета СССР, Героя Социалистического Труда Амангуль Сапарбаевой из совхоза «Чимбай», в бригаде, возглавляемой заслуженным агрономом Кара-Калпакской АССР Амангельды Кудияровым и других. Замечательных результатов на уборке добились механики-водители Турсымурат Абдиуатов, Жумантай Тлеумуратов, Роза Мегай, работающие в разных совхозах и ежедневно перевыполняющие свои задания в полтора—два раза.

К сожалению, наряду с производительным использованием хлопкоуборочных агрегатов, хорошей организацией труда сборщиков в отдельных бригадах и хозяйствах, в целом по Чимбайскому району ход уборки оставляет желать много лучшего. Взять бригады А. Нуятуллаева и К. Байжанова из совхоза имени 40-летия Октября. План хлопкозаготовок они выполнили всего на 35—40 процентов. Ежедневный прирост к плану здесь подчас не превышает одного процента. И это потому, что на сборе хлопка в этих бригадах не участвуют все рабочие. Не дали здесь простора и машинам, которые больше простаивают, чем работают.

Надо сказать, что простои машин в некоторых хозяйствах района приняли угрожающий характер. В совхозах «Чимбай» и имени 40-летия Октября ежедневно в работе не участвует до восьми агрегатов. В ряде случаев низка выработка на машину. В совхозе имени 40-летия Октября она составляет в среднем 1—1,5 тонны. Не удивительно, что план машинной уборки хозяйство выполнило меньше чем на 20 процентов.

В целом по району план хлопкозаготовок выполнен на 64,81 процента, а план механизированного сбора — лишь на 43 процента. Между тем опыт передовиков показывает, что в Чимбае имеются все возможности для резкого увеличения темпов уборки. Надо только, чтобы районные партийные и советские организации, а также первичные партийные организации решительно взялись за устранение недостатков в организации работ, а главное обеспечили производительное использование всех хлопкоуборочных агрегатов.

Т. НАУРУЗБАЕВ, Х. ДЖУМАМУРАТОВ.
Нештатные корреспонденты «Правды Востока».

Комсомолка Рузика Санаева по окончании десятилетки осталась работать в колхозе «Коммунизм» Янги-Арыкского района Хорезмской области. Сейчас она лучшая сборщица хлопка: ежедневно собирает по 300—320 килограммов «белого золота».

Фото Л. ЕЛАГИНА. (Фотохроника УзТАГ).

Красные знамена — передовикам

Подведены итоги социалистического соревнования предприятий и организаций Совнархоза Узбекской ССР за третий квартал 1960 года.

Переходящие Красные знамена Совета Министров Узбекской ССР и Узсовпрофа с первой премией присуждены коллективам Ташкентского радиолампового завода, Кокандского чулочно-прядильного комбината, Койташского рудоуправления и Ташкентского текстильного комбината.

Переходящие Красные знамена Совнархоза Узбекской ССР и Узсовпрофа с первой премией присуждены коллективам завода «Ташсельмаш», Чирчикского электрохимкомбината, Кувасайской ГРЭС, нефтепромысла «Южный Аламышик», Ташкентской фабрики «Красная заря», Ферганского текстильного комбината, Узбекского металлургического и Джуминского хлопкоочистительного заводов.

Коллективы двенадцати предприятий завоевали вторые места в соревновании.

КАК ИДЕТ ЗАГОТОВКА ХЛОПКА В НАШЕЙ РЕСПУБЛИКЕ

(на 28 октября, в процентах к плану)

Области	За день	С начала сезона	Собрано машинами
Хорезмская	1,19	81,05	67,37
Андижанская	0,74	75,09	93,60
Сурхан-Дарьинская	1,03	70,60	80,24
Ферганская	0,69	66,26	77,96
Кара-Калпакская АССР	0,96	66,25	48,70
Ташкентская	0,88	62,05	44,30
Самаркандская	1,28	59,92	55,06
Бухарская	0,70	58,23	48,69

УКАЗ ПРЕЗИДИУМА ВЕРХОВНОГО СОВЕТА УЗБЕКСКОЙ ССР

О присвоении почетного звания «Заслуженный врач Узбекской ССР» Гильман Р. К.

За заслуги в области развития народного здравоохранения и в связи с 60-летием со дня рождения присвоить почетное звание «Заслуженный врач Узбекской ССР» **Гильман** Рахили Константиновне — главному хирургу Ташкентского горздравотдела.

Председатель Президиума Верховного Совета Узбекской ССР Я. НАСРИДДИНОВА.
Секретарь Президиума Верховного Совета Узбекской ССР И. БАБКОВ.

27 октября 1960 г.
г. Ташкент.

В ПРЕЗИДИУМЕ ВЕРХОВНОГО СОВЕТА УЗБЕКСКОЙ ССР

Указом Президиума Верховного Совета Узбекской ССР в связи с 50-летием со дня рождения, за долголетнюю и безупречную работу награжден Почетной грамотой Президиума Верховного Совета Узбекской ССР **Щербаков** Андрей Варламович — начальник управления текстильной и трикотажной промышленности Совнархоза Узбекской ССР.

ПАРТИЙНАЯ ЖИЗНЬ

ПЛЕНУМ АНДИЖАНСКОГО ОБКОМА ПАРТИИ

АНДИЖАН, 28 октября. (**Соб. корр. «Правды Востока»**). Десятки тысяч женщин области активно участвуют в производственной и общественной жизни. Пяти женщинам за выдающиеся успехи в труде присвоено звание Героя Социалистического Труда, более тысячи награждено орденами и медалями СССР, девятнадцать самых достойных избраны депутатами Верховного Совета Узбекской ССР, 2.900 — депутатами местных Советов и около 8.700 женщин являются специалистами промышленности и сельского хозяйства. Эти цифры ярко свидетельствуют о политическом и культурном росте славных патриоток Родины.

В докладе первого секретаря Андижанского обкома партии Р. К. Курбанова о состоянии и мерах по усилению политико-воспитательной работы среди женщин, который он сделал на состоявшемся пленуме обкома, и в выступлениях участников пленума подчеркивалось, что партийные организации несколько улучшили политическую работу среди женщин. Однако некоторые партийные комитеты слабо ведут разъяснительную работу среди неработающих женщин, недостаточно привлекают их к общественно полезному труду. На заводах «Строммашина», «Коммунар», Наманганском маслозаводе и на некоторых других предприятиях мало женщин.

Секретарь Курган-Тепинского райкома партии т. Тишабаева, начальник областного управления культуры т. Зулунова и секретарь обкома комсомола т. Зорина говорили о том, что в ряде мест неудовлетворительно поставлена политическая работа среди женщин, имеют место случаи феодального отношения к ним. Секретарь Наманганского горкома партии т. Юлдашев и некоторые другие выступавшие остро ставили вопрос о необходимости воспитания и выдвижения женских кадров. Женщин, работающих председателями колхозов, руководителями хлопководческих бригад, заведующими животноводческими фермами — единицы. Есть еще женщины, которые носят паранджу, справляют религиозные обряды, выдают замуж несовершеннолетних дочерей.

Директор пединститута т. Абдуллаев посвятил свое выступление воспитанию студентов. Партийная и комсомольская организации института делают далеко не все для удовлетворения запросов молодежи.

Участники пленума в своих выступлениях намечали конкретные меры по усилению работы среди женщин.

Пленум обсудил также ход выполнения социалистических обязательств по производству и сдаче государству продуктов полеводства и животноводства.

Были заслушаны отчеты секретарей Андижанского, Наманганского, Ходжиабадского и Курган-Тепинского райкомов партии тт. Низамова, Халханова, Усманова и Авазматова. Партийные организации области сделали многое для выполнения заданий второго года семилетки. Колхозы и совхозы досрочно завершили планы продажи государству молока, шерсти, яиц и других продуктов.

В то же время на пленуме отмечалось, что не выполнены обязательства по заготовке силоса и грубых кормов, много недостатков имеется в организации уборки урожая хлопка.

Хотя Андижанская область по темпам сбора хлопка занимает второе место в республике, она далеко не использует имеющиеся возможности. За последние дни резко сократилось число работающих на полях хлопкоуборочных машин, средняя дневная выработка сборщиков не превышает 32 килограммов.

В работе пленума приняла участие Председатель Президиума Верховного Совета Узбекской ССР Я. С. Насриддинова.

По обсужденным вопросам пленум принял конкретные решения, направленные на улучшение работы среди женщин, на усиление темпов уборки урожая.

М. СУШКОВ.

Идеологической работе — неослабное внимание

САМАРКАНД, 28 октября. (**Соб. корр. «Правды Востока»**). Здесь состоялось областное совещание по идеологической работе, в котором приняли участие партийные работники, редакторы областных и районных газет, директора и преподаватели вузов, работники культурно-просветительных учреждений, представители творческих союзов.

Доклад о мерах по усилению идеологической работы в Самаркандской области сделала секретарь ЦК КП Узбекистана З. Р. Рахимбабаева.

Докладчик и выступившие в прениях участники совещания говорили о том, что в области проделана некоторая работа по выполнению постановления ЦК КПСС «О задачах партийной пропаганды в современных условиях». Создано много новых кружков, семинаров, увеличилось число изучающих историю КПСС, экономику. В то же время подчеркивалось, что все еще не преодолен отрыв пропаганды от жизни, от практики коммунистического строительства. Налицо недооценка экономического образования. В этой связи говорилось о необходимости создания широкой сети кружков, школ, семинаров по изучению конкретной экономики с тем, чтобы охватить ими как можно больше тружеников города и села.

На совещании приводились факты, свидетельствующие о том, что еще недостаточно широко поставлена лекционная пропаганда. Мало читается лекций на промышленных предприятиях, в колхозах и совхозах. Слабо поставлена атеистическая пропаганда. В ряде районов — Катта-Курганском, Ак-Дарьинском и некоторых других — райкомы партии, многие первичные партийные организации ослабили агитационно-массовую работу среди колхозников, что сказалось на темпах уборки и заготовок хлопка. В Самаркандском, Нарпайском, Пахтакорском, Ургутском районах слабо поставлена политическая работа среди женщин.

В области есть клубы, читальни, библиотеки, которые организуют интересные вечера, выступления коллективов художественной самодеятельности, читательские конференции, диспуты на морально-этические темы, умело пропагандируют книгу. Но опыт этих передовых культурно-просветительных учреждений недостаточно изучается и распространяется. Много недостатков в организации кинообслуживания населения, особенно колхозников и рабочих совхозов. План строительства стационарных кинотеатров в колхозах и совхозах выполнен лишь наполовину.

Выступающие критиковали редакции областных и районных газет за то, что они слабо пропагандируют передовой опыт, мало публикуется ярких и содержательных материалов о новаторах промышленности и сельскохозяйственного производства.

Заведующий отделом пропаганды и агитации Джизакского райкома партии М. Маматкулов поделился опытом лекционной пропаганды. За последнее время в трех первичных партийных организациях созданы лекторские группы, силами которых прочитано 150 лекций на политические, экономические и научные темы. Активизировали свою деятельность клубы, читальни, библиотеки, работают два народных театра — в колхозах имени Жданова и имени Хрущева. Райком партии стал лучше руководить работой кружков по изучению конкретной экономики.

В прениях по докладу выступили секретари обкома партии А. Махмудов и Г. Юсупов, редактор областной газеты «Ленинский путь» В. Ходасевич, заведующий кафедрой истории КПСС Самаркандского университета А. Игамбердыев, секретарь Самаркандского горкома партии В. Барабаш и другие.

На совещании были определены конкретные меры по устранению имеющихся недостатков и усилению идеологической работы по воспитанию человека коммунистического общества.

В. ПОПОНДОПУЛО.

ПО СЛЕДАМ ВЫСТУПЛЕНИЙ «ПРАВДЫ ВОСТОКА»

«ГДЕ КУПИТЬ ТЕТРАДЬ?»

Начался учебный год, а наши дети не имеют тетрадей, — писал 5 октября рабочий ангренской шахты № 9 т. Окундин. Он жаловался, что в городе не организована продажа ученических тетрадей.

Заместитель министра торговли Узбекской ССР т. Матвеев сообщил редакции, что на следующий день после опубликования заметки «Узкультторг» отгрузил Ангренскому горторгу 7 тысяч и приготовил к отгрузке 50 тысяч тетрадей.

Успешно несет трудовую вахту в честь 43-й годовщины Великого Октября коллектив Ташкентского консервного завода. НА СНИМКЕ (слева направо): работницы томатного цеха С. Бикеева, З. Нехаева и А. Алтынбаева, систематически перевыполняющие производственные сменные нормы.

Фото В. КОЖЕВНИКОВА. (Фотохроника УзТАГ).

С этим медлить нельзя!

Угольщики Ангрена во втором году семилетки добились значительных успехов. Коллективы предприятий комбината «Узбекуголь» отправили более 120 эшелонов со сверхплановым топливом. Намного перекрыто задание по выпуску высококачественных сортовых углей. В отвалы вывезено сверх плана 110 тысяч кубометров вскрыши.

В будущем году предприятия комбината за счет резкого увеличения добычи топлива открытым способом должны дать угля на 900 тысяч тонн больше, чем запланировано на нынешний. Иначе говоря, добыча топлива по комбинату должна возрасти с января более чем на 30 процентов. Соответственно и объем вскрыши планируется увеличить почти на 2 миллиона кубометров.

Для обеспечения добычи топлива в таком количестве необходимо восстановить ранее законсервированные места добычных и вскрышных работ в северной и центральной частях разреза. Надо в срок завершить все запланированные на нынешний год мероприятия по реконструкции разреза, ускорить работы по комплексной механизации и автоматизации процессов добычи и транспортировки топлива.

Как же все это выполняется?

Неудовлетворительно ведется восстановление ранее законсервированного фронта работ на вскрышном разрезе (начальник т. Гринблат, главный инженер т. Нагель). Здесь вывозится в среднем за сутки лишь 16 тысяч кубометров грунта при задании 22,5 тысячи. Особенно медленно восстанавливается северная часть разреза, где вместо 9 тысяч в сутки вывозится только 5,5 тысячи кубометров вскрыши.

Происходит так потому, что на разрезе плохо эксплуатируются путевое и отвальное хозяйства. Нередки аварии подвижного состава, медленно ведется балластировка железнодорожных путей, думпкары, как правило, недогружаются на 10—15 процентов.

С начала будущего года по плану реконструкции вскрышного разреза намечено начать добычу угля со второго участка, где начальником т. Раимов. До конца года участок должен выдать около 600 тысяч тонн топлива. Однако задание по вывозке вскрыши здесь не выполняется.

Для увеличения приемной способности внешних отвалов надо с первого ноября ввести в действие восьмой отвальный тупик Тешикташского направления. Приказом по комбинату начальнику погрузочно-транспортного управления т. Сидорову предлагалось до 10 октября вывезти из тупика старые думпкары, чтобы дать возможность путейцам восстановить железнодорожный путь. Но это дело задержалось.

Ни одно из предприятий комбината не выполняет заданий по комплексной механизации и автоматизации производства. Особенно плохо обстоит дело с внедрением новой техники и автоматики. Затянулись опытные испытания нового роторного экскаватора на угольном разрезе, не механизируются навалочные работы в лавах шахты № 9, не автоматизирован скиповой подъем шахты, в погрузочно-транспортном управлении не введены автоматическая сигнализация, централизация, блокировка.

Угольный разрез (начальник т. Суслов, главный инженер т. Бурштейн) должен был к 15 сентября завершить все земляные работы на сооружении гидробункера в районе станции Штольня. Но пока это не сделано. В результате задерживаются бетонирование котлована и монтаж землесосов и гидромониторов.

Обеспечить выполнение государственного плана с первых дней будущего года — это значит своевременно подготовить все предприятия к работе в зимних условиях. А с этим на комбинате далеко не благополучно. На угольном и вскрышном разрезах крайне медленно производится балластировка железнодорожных путей. Погрузочно-транспортное управление несвоевременно подает паровозы под копры для вывозки балласта, нерегулярно выделяет кондукторов-автосцепщиков для обслуживания копров.

На обоих разрезах затягивается ремонт низковольтных и высоковольтных сетей. Не начато сооружение линии электропередачи для питания главного водоотлива на угольном разрезе.

На шахте № 9 (начальник т. Мерцалов) не производится утепление пульповодов, медленно ремонтируются здания подъемных машин и главного вентилятора, совсем не приводится в порядок крыша фабрики инертной пыли.

Не начаты утепление и ремонт паровозного и вагонного депо, паровозов и стрелочных будок. Медленно очищаются водоотводные каналы и кюветы.

Плохо готовится к зиме строительное управление комбината (начальник т. Лернер). Сооружение растворобетонного узла с подъездами здесь еще не начиналось. До первого сентября строители должны были сдать здания кузнечно-рессорного цеха, нарядной и душевой во втором депо, но эти объекты не готовы. Не завершено и сооружение второй очереди пункта обмывки думпкаров.

Хозяйственным руководителям, партийным и профсоюзным организациям предприятий комбината необходимо принять все меры к тому, чтобы быстрее завершить подготовку к зиме.

Коллективный корреспондент «Правды Востока» — редакция газеты «Ангренская правда».

ИСПЫТАНИЕ

Километрах в двадцати от Беговата, среди тополей и шелковицы, раскинулась центральная усадьба совхоза «Дальверзин» № 1. Возле поселка, в стороне от жилых домов, добротные скотные дворы, а на полях, занимающих более 6 тысяч гектаров, выращиваются хлопок, кукуруза, люцерна, свекла, картофель. Более 200 гектаров отведено под виноградники, яблоневые и грушевые сады. На фермах — свыше 400 упитанных коров, а в свинарниках... Да что там говорить: совхоз только за счет свиней выполнил в нынешнем году годовой план сдачи мяса государству.

...В предрассветной тьме вспыхивают квадратики окон, скрипят калитки. С центральной усадьбы доносится рокот мотора. Это доярки едут на работу.

Свежий осенний ветерок заставляет кутаться в платок еще не совсем привыкшую к таким ранним прогулкам молодую девушку. Валя Щеглова недавно окончила школу и пришла на ферму. И сейчас, в машине, вспоминается ей бурный спор по окончании десятого класса, когда ее подруга Галя Хакимова, узнав о решении Вали пойти дояркой на ферму, сказала:

— Бесперспективное дело. Всю жизнь копаться в навозе. Если бы в моем аттестате были такие же оценки, как у тебя, я непременно поступила бы в институт. Да я и так, наверное, попытаюсь куда-нибудь устроиться.

Против Валиного решения была и Тоня Юмашева.

— Пойдем лучше работать на ремонтный завод, — уговаривала она подругу.

А Валя все же пошла на ферму.

Помнит Валя, как доярка Эмма Чулакчиева пренебрежительно на нее посмотрела и сказала, обращаясь к заведующему фермой:

— Портить коров у нас своих белоручек хватает.

Заведующий не обратил на ее слова никакого внимания и дал распоряжение учетчице Урие Джаппаровой взять у каждой доярки по одной корове и передать их Щегловой.

Но кому же хочется расставаться со своей любимицей? И, естественно, каждая доярка постаралась отдать самую низкоудойную корову. Всего Валя получила 15 коров, и все они давали очень мало молока.

А вечером лучшие доярки Норниса Худайбердиева и Айша Велиева говорили Вале:

— Не падай духом. Мы тебе поможем...

Действительно, коллектив и советами, и делами помогал комсомолке освоиться с новым делом. Трудностей было много. Оказалось, что у каждой коровы свой характер и свои вкусы. «Зорька», например, терпеть не могла комбикорма. Ей подавай сочные корма, да побольше. Это было для Вали настоящим открытием. Она составила индивидуальный рацион кормления коров, завела дневник.

Тетрадь пестрела вопросами и пометками. Почему, например, «Жила» сегодня дала на два килограмма молока больше вчерашнего, хотя рацион и не менялся? Валя подолгу рылась в книгах, справочниках, расспрашивала опытных животноводов.

Молодая доярка почти не уходила с фермы. Она чистила коров и их стойла, меняла корма, делала массаж вымени. Лицо ее побледнело и, кажется, похудело. Скотник — комсомолец Сайдали Халилов — искренне жалел ее.

Да, ей помогали... И все-таки очень трудно давался каждый шаг. Вале казалось, что у опытных доярок все идет гладко, размеренно. Впрочем у них ведь и коровы самые лучшие. Бывали даже минуты отчаяния. Хотелось все бросить, уйти. Но девушка тут же ругала себя за малодушие. Нет, отступать нельзя...

Сжав губы, она снова садилась за книги, присматривалась к работе других доярок, сопоставляла, сверяла записи в дневнике. Выходило, что за месяц коровы прибавили по два килограмма молока. Это очень немного, но это уже шаг вперед. Для Вали настоящая победа.

...Год упорного труда принес отрадные результаты. Валя Щеглова надоила по 2.800 килограммов молока от каждой коровы вместо 2.700 по плану.

— Экзамен выдержала, — сказала Норниса Худайбердиева. — Теперь тебе можно браться за большее.

Сейчас у Вали уже 20 коров. Она обязалась надоить от каждой из них по 3.200 килограммов молока.

С. ЯГУДИН.
Нештатный корреспондент «Правды Востока».

Сессия Верховного Совета РСФСР закончила свою работу

МОСКВА, 27 октября. (ТАСС). Вчера третья сессия Верховного Совета РСФСР пятого созыва продолжала свою работу. После прений по докладу министра культуры РСФСР А. И. Попова Верховный Совет РСФСР единогласно принял постановление о состоянии и мерах по улучшению культурного обслуживания сельского населения РСФСР.

Затем с докладом «Об охране природы РСФСР» выступил председатель Президиума Верховного Совета РСФСР **Н. Н. Органов.**

27 октября продолжалось обсуждение доклада Н. Н. Органова. После прений и краткого заключительного слова докладчика Верховный Совет РСФСР единогласно принимает Закон об охране природы в РСФСР.

Затем депутаты переходят к рассмотрению следующего пункта повестки дня — обсуждению проекта Закона о порядке отзыва депутатов краевого, областного, окружного, районного, городского, сельского и поселкового Советов депутатов трудящихся.

С докладом по этому вопросу выступил член Комиссии законодательных предположений Верховного Совета Российской Федерации депутат **В. Ф. Артемьев.**

Сессия единогласно принимает соответствующий Закон.

На повестку дня третьей сессии Верховного Совета РСФСР внесены также проекты Закона о судоустройстве РСФСР, уголовного и уголовно-процессуального кодексов республики. С докладом по этому вопросу выступает председатель Комиссии законодательных предположений Верховного Совета Российской Федерации депутат **В. И. Крестьянинов.**

После прений Верховный Совет единогласно принимает Закон о судоустройстве РСФСР, утверждает уголовный и уголовно-процессуальный кодексы Российской Федерации.

Сессия переходит к рассмотрению последнего вопроса повестки дня — утверждению Указов Президиума Верховного Совета РСФСР. С докладом по этому вопросу выступил секретарь Президиума Верховного Совета РСФСР депутат **С. Д. Орлов.**

Указы утверждаются. Повестка дня исчерпана. Третья сессия Верховного Совета РСФСР объявляется закрытой.

РАЦИОНАЛИЗАТОР

Мастер инструментального цеха П. Капканец — один из лучших рационализаторов Кокандского чулочно-прядильного комбината. Недавно он создал автомат для съема продукции с прядильных машин. Сейчас комбинат приступил к внедрению этого автомата, который на семьдесят процентов механизирует трудоемкую операцию снятия пряжи с прядильных машин, дает экономию около двухсот тысяч рублей в год.

Внедрение предложения П. Капканца — универсальный пресс для штамповки запасных деталей — сэкономило предприятию 60 тысяч рублей в год. А всего он внес 120 рационализаторских предложений.

А. АХУНОВ.
И. ЯКУБОВ.

По родной стране

БАКУ. Здесь закончилось проходившее четыре дня III региональное совещание по вопросам диалектологии тюркских языков. В нем приняли участие ученые 16 союзных и автономных республик.

Совещание показало, что советская диалектология тюркских языков находится на подъеме. Она вышла за рамки чисто описательной работы, начато создание монографий по отдельным диалектам или их группам, составление диалектологических атласов и словарей и т. д. Ведущее место в этой работе принадлежит азербайджанским ученым. Они завершили сбор материалов по всем говорам и диалектам азербайджанского языка, написали ряд монографий. Приступлено к созданию диалектологического атласа и словаря.

Значительных успехов достигли также ученые Татарии и Узбекистана. Широкий размах получило изучение говоров и диалектов в Киргизии, Казахстане и других республиках.

ОМСК. В центре города в торжественной обстановке заложен памятник человеку, прожившему яркую жизнь коммуниста-патриота, — Герою Советского Союза, генерал-лейтенанту Дмитрию Михайловичу Карбышеву.

РОСТОВ-НА-ДОНУ. Закончено строительство первой очереди Пролетарского канала, являющегося продолжением действующего Донского магистрального канала. По новому каналу пошла донская вода. Канал оросит 23 тысячи гектаров ранее бесплодных земель Мартыновского и Пролетарского районов области.

ЙОШКАР-ОЛА. В ноябре марийский народ будет праздновать сороклетие своей республики. Этому была посвящена состоявшаяся здесь сессия Йошкар-Олинского городского Совета депутатов трудящихся. В докладе «Сорок лет Марийской АССР» председатель исполкома горсовета П. А. Самсонов рассказал о славном пути, пройденном народом Мари за годы Советской власти.

СУДЬИ ОТЧИТЫВАЮТСЯ...

НАВСТРЕЧУ ВЫБОРАМ НАРОДНЫХ СУДОВ

В связи с подготовкой к выборам народных судов и заседателей в колхозах и совхозах, на промышленных предприятиях и в учреждениях Узбекистана проводятся отчетные доклады судов перед избирателями. Тесная связь с избирателями, отчетность судей перед народом — важнейший принцип социалистического демократизма.

В нынешнем году народными судами республики проведено около двух тысяч отчетных докладов перед избирателями. Судьи стремятся показать, как они выполняют решения XX и XXI съездов КПСС об укреплении социалистической законности, как оправдывают высокое доверие избирателей.

Суды расширили связи с общественными организациями и коллективами трудящихся, с народными дружинами и товарищескими судами. У них стало правилом советоваться с народом о том, как лучше вести работу по воспитанию граждан в духе соблюдения требований социалистической законности и уважения правил социалистического общежития.

Большинство народных судей систематически отчитывается перед избирателями о своей работе и деятельности суда. Среди населения проводятся беседы и лекции на правовые темы. Однако имеется и много недостатков. Иногда мы хвалим судей только за то, что они часто отчитываются перед избирателями. Между тем некоторые из них делают это поспешно, и поэтому обсуждение проходит вяло.

Практика показывает, что неправильно строить доклад только на базе дел, рассмотренных судом. Надо показать роль общественности в борьбе за соблюдение советского правопорядка, вскрыть причины, которые способствуют совершению преступлений и показать пути их устранения. В такой форме отчитывается перед избирателями народный судья Нуратинского района Самаркандской области т. Каримов. Он постоянно поддерживает связь с общественностью. Являясь членом Общества по распространению политических и научных знаний, т. Каримов широко пропагандирует среди населения советское законодательство. Все это способствовало тому, что количество преступлений в районе сократилось более чем наполовину.

В отчетном докладе важно сообщить избирателям о том, какие суд рассмотрел дела, вскрыть причины их возникновения, указать людей, которые вовремя не остановили пошатнувшегося человека. На конкретных примерах судья должен показать, как практически должна осуществляться задача перевоспитания условно осужденного и переданного на поруки.

В нынешнем году народные заседатели будут избираться непосредственно по месту работы трудящихся и по их местожительству. Поэтому надо подробно рассказать о роли заседателей в осуществлении социалистического правосудия.

Большое значение имеют в настоящее время товарищеские суды. Народный судья города Ленинска Андижанской области т. Тюнеев активно участвует в организации товарищеских судов и оказывает им необходимую помощь. Товарищеские суды организованы и успешно действуют на хлопкозаводе, маслозаводе, автобазах.

В отчетах и докладах следует показывать на конкретных примерах, как товарищеский суд воздействует на нарушителей. Ведь известно, что его вмешательство часто бывает более эффективным, чем вмешательство народного суда.

Большой пробел будет в отчетном докладе судьи, если в нем не найдется места для рассказа о деятельности народных дружин. Народная дружина — это большая сила в руках общественности!

При подготовке доклада народному судье следует побывать на том предприятии, в колхозе или учреждении, где предполагается провести отчетное собрание. Тогда докладчик сможет привести конкретные примеры из жизни коллектива, и обсуждение пройдет активно. Выступающие будут обсуждать не только работу суда, но и вскроют недостатки в деятельности своего коллектива, предложат меры для их устранения.

Главная цель отчета — выявить и устранить недостатки в работе суда. Судья должен выслушать замечания и предложения избирателей, обобщить их и на следующем собрании доложить, что сделано. Он обязан в необходимых случаях вносить свои предложения в соответствующие органы, активно бороться за устранение недостатков.

Обобщая критические замечания, анализируя судебную практику, народный судья Чустского района Ферганской области т. Аскаров поставил целый ряд вопросов перед партийными и советскими органами. При содействии райкома партии и райисполкома успешно устраняются недостатки в работе, координируется деятельность народного суда с общественностью района. Только за 1960 год т. Аскаров 22 раза отчитывался перед избирателями.

Для хорошей организации отчетного собрания судьям необходимо поддерживать связь с партийными и профсоюзными организациями, с руководителями хозяйств, чтобы вместе с ними выбрать удобное время и место для встречи с трудящимися. Именно так поступают народные судьи Чиракчинского района Сурхан-Дарьинской области т. Маматов и Октябрьского района города Ташкента т. Скалевая.

Выборы народных судов и заседателей — это событие большой политической важности в жизни республики. Сила советских судов — в их тесной, неразрывной связи с народом. И отчеты народных судей, которые сейчас проходят, надо использовать для дальнейшего укрепления этой связи.

Ш. УСМАНОВ.
Заместитель председателя Верховного суда Узбекской ССР, член редакционного совета «Правды Востока».

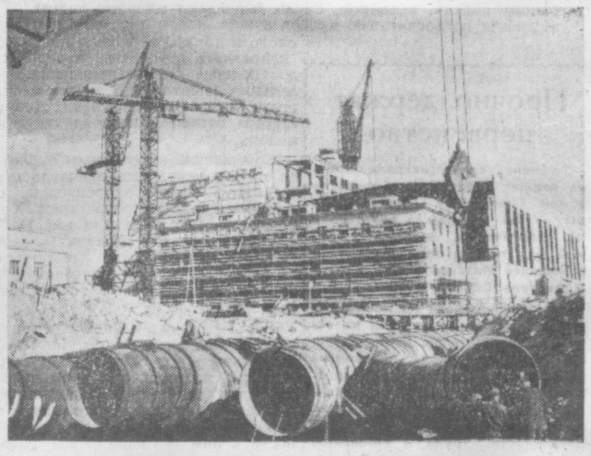

СВЕРДЛОВСКАЯ ОБЛАСТЬ. С большим подъемом трудятся в предоктябрьские дни строители Белоярской атомной электростанции имени Курчатова. Строительство ведется с опережением графика. План 9 месяцев выполнен досрочно. Заложены последние кубометры бетона в плотину гидроузла, которая перекрыла реку Пышму. Заканчивается кладка стен биологической защиты из 15-тонных бетонных блоков.

Перед строителями поставлена задача — в кратчайший срок закончить перекрытие реакторного корпуса. Работы ведутся передовыми методами. Широко применяется сборный железобетон. Одновременно со строительством на станции ведутся монтажные работы. Полным ходом идет сборка реактора.

НА СНИМКЕ: монтаж водопадающих и отводящих трубопроводов электростанции.

Фото С. ЮДИНА. (Фотохроника ТАСС).

ВЕСЬ НАРОД СЕГОДНЯ В ПОЛЕ

Погляди из-под ладони, —
Даль прозрачная близка.
Растащили ветры-кони,
Разметали облака.
Разметали, только все ли?
Будто,
Вечер лишь остыл,
Облака
Сквозь тьму осели
На хлопковые кусты.
Хлопок,
Как морская пена,
Принесенная волной,
Молодой,
Живой,
Нетленный,
Он стоит перед тобой.
Груды хлопка выше, выше...
Ярок день,
Земля — свежа.
Весь народ сегодня вышел
Воевать за урожай.

К. ФЕДОРОВ.

В Куйбышевском районе Ташкента недавно открыт новый кинотеатр «Дружба» на 700 мест. Фото А. ПАЛЕХОВА.

ПОЧЕМУ НЕ ХВАТАЕТ УЧЕБНИКОВ?

— Почему так трудно купить школьные учебники? Когда, наконец, не нужно будет думать, где детям взять книгу, чтобы приготовить урок?— такие вопросы задают в письмах в редакцию И. Мамай из Ахан-Гарана, Дильбар Мухтарова из Самарканда, учителя школы № 90 г. Ташкента Т. Шойхет, С. Коган и другие.

□ □

Действительно, нынче, как и в прошлые годы, школьники не имеют учебников по некоторым дисциплинам. В чем же дело? Причин этому много, а виновников еще больше.

Первый и главный виновник — органы народного образования. Существует простое правило — сведения о численности учащихся передаются Узбекскому объединению книжной торговли за год вперед. Если учебники не заказаны вовремя, естественно, они вовремя и не прибудут. Между тем отделы народного образования нарушают эти сроки, подчас дают искаженные сведения. Можно привести такой пример — во Фрунзенском районе г. Ташкента «забыли» о существовании школы на Чиланзаре. В последний момент Узбекскому объединению книжной торговли удалось, насколько было возможно, обеспечить учеников этой школы учебниками.

Особенно царит неразбериха с подачей заявок на учебники по иностранным языкам. В 5-х классах Нижне-Чирчикского района Ташкентской области имеется 1.064 учащихся. Облоно дает сведения, что 40 из них изучают английский язык. А сколько изучают немецкий, французский? Этих данных нет. Та же история с 9-ми классами того же Нижне-Чирчикского района и с 5-ми классами Орджоникидзевского района. В Пскентском районе большинство школьников изучает французский язык, а облоно заказывает преимущественно учебники по немецкому. Так небрежность и невнимательность людей, сидящих в кабинетах, отражается на учебе детей.

Школьники и их родители часто сбиваются с ног в поисках новых учебников, а то время как многие учебники издания прежних лет вполне пригодны. Ученикам почему-то рекомендуют приобретать только новые учебники. Такие рекомендации давал, например, заместитель заведующего Ташоблоно т. Загоруйко. Можно же поступить иначе.

Вот пример: пятиклассникам школы № 149 Ташкента недоставало 20 учебников «Истории древнего мира»; у многих же шестиклассников эти книги сохранились. Преподаватель Н. А. Панова собрала недостающие учебники и раздала их ученикам 5-го класса. К сожалению, таких примеров много не приведешь. В большинстве случаев ни органы народного образования, ни администрация школ, ни учителя не занимаются таким важным вопросом, как обмен книгами между учащимися.

Торговые организации тоже порой бывают нерасторопны. Школьники Ак-Курганского района не имеют половины нужных им книг. А на складе райпотреб союза учебников очень много, но они в таком беспорядке навалены друг на друга, так перепутаны, что их даже не отправляют в продажу. Когда этот хаос будет ликвидирован — неизвестно.

Есть серьезные недостатки и в работе Узбекского объединения книжной торговли. Прежде всего — это непродуманность в составлении заказов. Заказ должен составлять 70 процентов от контингента — это правило, которого, однако, порой нельзя слепо придерживаться. «Экономическая география» для 9-го класса годна с 1957 года, «Хрестоматия» для 8-го класса — с 1954. Естественно, что этих учебников издания 1960 года можно заказать меньше. А вот «Арифметика» для 4-го класса и «Ботаника» — новые учебники. Узбекское объединение книжной торговли выдало 23.300 учебников «Арифметики» на 30 тысяч учеников Ташкентской области, «Ботаники» — 17.200 вместо 26 тысяч. Где же школьникам взять недостающие книги? Ведь изданные в прошлые годы учебники теперь не годятся. Урезаны заказы на многие другие книги, а из-за этого тысячи ребят остались без нужных им учебников.

В РСФСР и многих других союзных республиках успешно практикуется свободная продажа учебников. Министерство просвещения Узбекистана тоже собирается перейти к такой системе. Давно пора! И не следует опасаться, что придется перебрасывать книги из района в район, из области в область. Этих перебросок и перевозок будет все равно значительно меньше, чем сейчас.

Вот, к примеру, путь, который проделывают учебники, прежде чем попасть к ученикам школы № 149 г. Ташкента. Из Узбекского объединения книжной торговли книги поступают на ташкентскую областную (так называемую «Северную») базу, отсюда их везут в магазин № 11, а магазин переправляет их в школу № 140. Здесь и получает их 149-я школа и все другие школы Куйбышевского района столицы. Немало случаев, когда школы часть полученных книг возвращают обратно.

...Перед начальником управления Узбекского объединения книжной торговли т. Гулямовой лежит телеграмма: «Бухарским облпотребсоюзом, облоно задерживаются представления контингента учащихся 1961-62 гг. Прошу принять меры. Начальник облкниготорга Назрулдаев».

Тов. Гулямова горестно вздыхает:

— Опять старая история. А нам давно уже нужно давать в Москву заказы... До каких пор это будет продолжаться?

В самом деле — до каких пор?

В. РОДИОНОВ.

МОСКВИЧИ ПРОЩАЮТСЯ С ВЕРНЫМ СЫНОМ РОДИНЫ

МОСКВА, 27 октября. (ТАСС). В трауре Колонный зал Дома союзов. Черным крепом затянуты его беломраморные колонны и люстры. Здесь на высоком постаменте, среди зелени и цветов, установлена урна с прахом пламенного патриота нашей Родины, верного сына народа, главного маршала артиллерии М. И. Неделина. Цветами окаймлен его портрет. На атласных подушечках — золотая звезда Героя Советского Союза, ордена и медали. Вокруг постамента венки. На широкой алой ленте золотом начертаны слова: «Прославленному герою Великой Отечественной войны, виднейшему военному деятелю, кандидату в члены ЦК КПСС, депутату Верховного Совета СССР, Герою Советского Союза, главному маршалу артиллерии Митрофану Ивановичу **Неделину** — от ЦК КПСС и Совета Министров СССР».

В 11 часов утра открывается доступ в Колонный зал. Под его высокими сводами льются траурные мелодии. Почетный караул несут члены правительственной комиссии по организации похорон, офицеры, генералы, маршалы, адмиралы, рабочие московских предприятий, деятели науки и культуры, представители партийных, профсоюзных и комсомольских организаций.

В 12 часов 30 минут в почетный караул становятся товарищи А. Б. Аристов, Н. Г. Игнатов, Ф. Р. Козлов, А. Н. Косыгин, Н. А. Мухитдинов, Д. С. Полянский, М. А. Суслов, Е. А. Фурцева, Н. М. Шверник, П. Н. Поспелов, член Президиума Верховного Совета СССР К. Е. Ворошилов, министр обороны СССР маршал Советского Союза Р. Я. Малиновский.

* * *

МОСКВА, 27 октября. (ТАСС). Сегодня на Красной площади состоялись похороны выдающегося советского полководца, главного маршала артиллерии Митрофана Ивановича Неделина.

Тысячи трудящихся столицы и воинов Советской Армии пришли на Красную площадь, чтобы отдать последний долг глубокого уважения памяти этого прославленного героя Великой Отечественной войны, пламенного патриота Родины. Митинг открыл председатель комиссии по организации похорон М. И. Неделина маршал Советского Союза М. В. Захаров.

С речами выступили от имени ЦК КПСС и Совета Министров СССР член Президиума и секретарь ЦК КПСС Ф. Р. Козлов, от имени трудящихся Москвы — первый секретарь МГК партии П. Н. Демичев и от Вооруженных Сил Советского Союза — министр обороны СССР маршал Советского Союза Р. Я. Малиновский.

По окончании траурного митинга под звуки государственного гимна СССР урна с прахом покойного М. И. Неделина замуровывается в Кремлевской стене.

На сегодня — Генеральной Ассамблеи

НИ ТВЕРДЫХ СРОКОВ, НИ ЯСНЫХ ОБЯЗАТЕЛЬСТВ...

Западные страны противятся разоружению

НЬЮ-ЙОРК, 27 октября. (ТАСС). Весь день 26 октября в Политическом комитете Генеральной Ассамблеи продолжалось обсуждение вопроса о разоружении. В дискуссии приняли участие представители восьми стран — Ирана, Камбоджи, Украинской ССР, Перу, Колумбии, Румынии, Австралии и Индонезии.

Делегаты обоих латиноамериканских государств, а также Австралии, которая, как известно, является одним из активных участников военного блока СЕАТО, на словах выступали за всеобщее и полное разоружение, однако дальше призывов к скорейшему возобновлению переговоров они не пошли. Высказав отрицательное отношение к советским предложениям, все три оратора с готовностью поддержали проекты резолюций западных держав.

Формально не поддержав ни один из находящихся на рассмотрении Политического комитета проектов резолюции, иранский представитель Вакиль заявил, что принятие какой-либо резолюции по разоружению большинством голосов не будет представлять победу ни для одной из сторон. По его мнению, комитет добился бы успеха, если бы единодушно высказался в пользу единого подхода к проблеме разоружения.

По словам делегата Камбоджи Сон Сана, пришло время реализовать принципы всеобщего и полного разоружения и достичь практических результатов. Сан подчеркнул, что без участия Китайской Народной Республики какое-либо решение этой проблемы не будет действенным.

Министр иностранных дел Украинской ССР Л. Ф. Паламарчук заявил, что после выступления представителей четырех стран — членов Комитета 10-ти — США, Канады, Италии и Англии в комитете усилилась атмосфера бесперспективности. Они говорили много хороших слов о разоружении. Они не против разоружения и в принципе, т. е. в необозримой перспективе далекого будущего, время прихода которого покрыто туманом неизвестности. Но то, что они предлагают, и то, чего они не предлагают, то, о чем они умалчивают, раскрывает их карты как противников полного и всеобщего разоружения.

В этой связи возобновление переговоров, на чем настаивают некоторые делегации, было бы лишь на руку противникам разоружения.

Сейчас перед Политическим комитетом заявил представитель Украины, имеется по существу два пути: либо согласование и одобрение ясной и четкой директивы, которая служила бы надежным компасом для будущих переговоров по основным принципам договора о всеобщем и полном разоружении; либо уход от всеобщего и полного разоружения в дебри бесплодных, лишенных здоровой основы переговоров ради переговоров. На рассмотрении комитета находятся предложения Советского Союза, являющиеся такой здоровой основой будущих конкретных переговоров и реально осуществимого плана всеобщего и полного разоружения.

Без такой программы разоружения, без таких ясных директив начинать новые переговоры не только бесполезно, но и вредно: это означало бы обманывать народы. Ни одно ответственное и уважающее себя правительство не может встать на такой порочный путь.

В заключение Паламарчук указал, что если западные державы и дальше будут использовать обсуждение проблемы разоружения в качестве ширмы для прикрытия гонки вооружений и балансирования на грани войны, то делегации Украины не останется иного выбора, как прекратить участие в обсуждении проблемы разоружения в Политическом комитете.

Делегат Румынии Эдуард Мезинческу поддержал предложение СССР о заключении договора о всеобщем и полном разоружении.

Последним выступил представитель Индонезии Сукарджо Виджопраното.

Значительное место в своем выступлении представитель Индонезии уделил контролю над разоружением. По существу он поддержал позицию Советского Союза в этом вопросе. Не может быть разоружения без контроля, сказал он, но и не может быть контроля без разоружения. Виджопраното напомнил комитету, что глава советской делегации Н. С. Хрущев, выступая на пленарном заседании, заявил, что если западные державы примут советские предложения по разоружению, то СССР готов принять любые их предложения по международному контролю.

Затем делегат Индонезии сравнил проекты резолюций СССР и западных держав, показав преимущество советской программы разоружения.

Виджопраното поддержал предложение о созыве специальной сессии Генеральной Ассамблеи по разоружению в начале следующего года.

НЬЮ-ЙОРК, 27 октября. (ТАСС). В Политическом комитете Генеральной Ассамблеи ООН продолжается дискуссия по вопросу о разоружении. На сегодняшнем утреннем заседании с большой речью выступил глава делегации Белорусской ССР К. В. Киселев. План всеобщего и полного разоружения, внесенный на пленуме Генеральной Ассамблеи главой советской делегации Н. С. Хрущевым, сказал Киселев, предельно конкретен и ясен. В нем указан реальный и конструктивный путь к решению проблемы разоружения. Советский план всеобщего и полного разоружения указывает путь, как добиться исключения войн из жизни человеческого общества не когда-то в отдаленном будущем, а уже при жизни нашего поколения.

Разоблачая измышления представителя США, пытавшегося свалить вину за неуспех переговоров по разоружению на Советский Союз, глава белорусской делегации заявил: именно США являются подлинными виновниками срыва переговоров о разоружении. Выступая на словах за разоружение, Соединенные Штаты на деле прилагают все усилия к тому, чтобы не было соглашения о разоружении.

Глава делегации Белорусской ССР подчеркнул, что западные страны не хотят серьезно подойти к решению вопросов разоружения и продолжают использовать переговоры о разоружении для прикрытия гонки вооружений. Внесенная тремя странами — США, Англией и Италией резолюция не предусматривает ни твердых сроков, ни ясных обязательств по разоружению на каком-либо этапе, отметил Киселев.

Делегация Белорусской ССР считает, заявил Киселев, что Политический комитет должен принять резолюцию, в которой содержались бы основные принципы договора о всеобщем и полном разоружении, дать директивы, которые ориентировали бы обновленный Комитет по разоружению в правильном направлении. Такие принципы содержатся в проекте резолюции, внесенной главой советской делегации Н. С. Хрущевым 13 октября с. г.

Представитель Греции высказался против принятия резолюции Советского Союза, содержавшей основные принципы договора о всеобщем и полном разоружении, на том основании, что эти принципы, мол, и «без того ясны».

Престиж Кубы в Латинской Америке растет

НЬЮ-ЙОРК, 28 октября. (ТАСС) Газета «Уолл-стрит джорнэл», с тревогой отмечает рост престижа Кубы в Латинской Америке. Если события так будут развиваться и впредь, указывает газета, то это «окажет сильное воздействие на дипломатические и экономические позиции Соединенных Штатов в Латинской Америке».

Как признают дипломаты, подчеркивает «Уолл-стрит джорнэл», «политика Кастро уже вызывает глубокие симпатии среди крестьян и других низкооплачиваемых граждан многих латиноамериканских стран».

Газета далее заявляет, что рост престижа кубинского революционного правительства и народного движения в Латинской Америке «вызывает глубокую озабоченность в официальных кругах Вашингтона».

Черные страницы моей жизни

ПИСЬМО В РЕДАКЦИЮ

В 1939 году немецко-фашистские войска захватили западную часть Польши, в том числе и мой родной город Влодаву. Я был тогда мальчишкой, но хорошо помню, какой ужас охватил моих родных: всему миру было известно, что фашисты жестоко преследуют евреев.

В числе многих других наша семья обратилась к советским органам с просьбой предоставить убежище.

Как радовались мы, когда просьба была удовлетворена!

Нам дали хорошую квартиру в селе Гаркомин Винницкой области на Украине. Отцу предоставили работу, материально мы были обеспечены.

Мне тогда исполнилось девять лет, рассуждать я не умел, но сердцем понял, что попал в новый мир. Ко мне, еврейскому мальчику, относились хорошо. Я не слышал презрительных, обидных слов в свой адрес, мне не приходилось спасаться от града камней. А ведь все это я нередко испытывал до переезда через советскую границу.

В советской школе, куда меня приняли без каких-либо помех, ребята относились ко мне, как к равному. Я быстро усвоил украинский язык. Даже вспоминать не хотелось о старой школе, где за малейшие провинности преподаватели били учеников. И, как правило, евреям доставалось больше всего, хотя они были настолько забиты, находились в таком постоянном страхе, что никогда не нарушали установленных порядков.

Жить бы да радоваться. Но с 1941 году немецко-фашистские войска вторглись в СССР. Мы эвакуировались на Кавказ, в район Моздока. Нас снова обеспечила жильем, отца—работой. Но через восемь месяцев и сюда стали приближаться гитлеровские полчища. На этот раз нас эвакуировали в Куня-Ургенчский район Ташаузской области Туркменской ССР. Отец работал в колхозе. Я был определен в среднюю русскую школу, окончил семь классов. Жили мы среди русских, узбеков, туркмен. Все к нам относились хорошо. Я не уставал восхищаться дружбой, взаимным уважением людей разных национальностей в Советской стране.

Но мои родители скучали по родине. И вот в 1946 году, когда мне исполнилось 16 лет, наша семья вернулась в Польшу.

Через некоторое время отец решил переехать в Израиль. Попасть туда было нелегко, пришлось долго скитаться. Только в 1948 году мы приехали в страну казавшуюся отцу «землей обетованной».

И вот мы сразу же оказались в крайне тяжелом положении. Поселиться пришлось в брезентовой палатке. Отец долго не мог найти работу. На имевшиеся небольшие сбережения он открыл маленькую лавку, доход от которой едва обеспечивал семью самым необходимым. А брат Хай-Хаим, скитавшийся восемь месяцев в поисках хоть какой-нибудь работы, получил ее только тогда, когда вступил в партию «Мапай».

В Израиле 22 партии. Между ними постоянно происходит острая борьба. Человек, работавший у предпринимателя, принадлежащего к одной партии, в случае увольнения может быть принят на работу только к предпринимателю, состоящему в той же партии. А уж если у рабочего возникнет конфликт с этой партией, то он не сможет устроиться на работу вообще.

Когда идут выборы в парламент, вожаки партий не брезгуют никакими средствами, широко используют подкупы, шантаж. Под угрозой увольнения с работы трудящихся заставляют давать подписку, что они голосуют за партию «Мапай», возглавляемую премьер-министром Бен-Гурионом.

Правительство Израиля, широко разглагольствуя о том, что жизнь в этой стране лучше, чем в какой-либо другой, бессовестным образом обманывает доверчивых людей. Поверив лживой пропаганде, евреи, приехав в Израиль, оказываются в тяжелом положении: без жилья, без работы, без средств к существованию. В лучшем случае их вселяют во времянки, сооруженные из отходов железа. Летом в таких времянках невыносимая жара, а зимой — нестерпимый холод. В них нет освещения, грязно.

Жизнь простых людей в Израиле тяжела даже в тех случаях, когда им посчастливится найти работу. Заработная плата чрезвычайно низкая. Рабочий еле-еле сводит концы с концами и не уверен в завтрашнем дне. Его в любое время могут уволить с работы, и он сразу же оказывается без средств к существованию. Я насмотрелся, как безработные дни за днями проводят у биржи труда, дерутся за получение хоть какой-нибудь работы.

В случае болезни безработного, он оказывается без медицинской помощи, так как не может ее оплатить. Да и работающие не всегда в силах заплатить за медицинское обслуживание: плату требуют вперед, и она очень высока. В 1954 году тяжело заболела моя дочь Циля. Я обратился к профессору Эдельштейну, проживающему в Тель-Авиве. У него установлена твердая плата за услуги. И я отдал ему за визит свои последние деньги. Профессор дал мне направление в больницу «Одесса». Но там отказались принять ребенка, так как у меня не было денег, чтобы оплатить вперед за десятидневное пребывание его в больнице.

Еще пример. В прошлом году моему знакомому Ильяу, проживающему в местечке Гиват-Ольга близ города Хедера, во время ремонта радиатора машины оторвало пальцы. Я вместе с ним поехал в больницу скорой помощи, но мы никого там не застали. Сторож сказал, что в этой больнице врачи бывают не всегда, так как государство не оплачивает их труд.

Страшным бичом для трудящихся Израиля является расовая дискриминация. Правительство насаждает вражду между так называемыми «белыми» и «черными» евреями, между турецкими и болгарскими евреями. Их умышленно натравливают друг на друга, чтобы отвести от себя вину за тяжелое положение трудящихся. Власти опасаются, как бы рабочие люди независимо от национальности не поняли, что у них одни интересы, что их истинный враг — буржуазия. Не так давно власти Израиля спровоцировали нападение африканских евреев на белых евреев, в результате чего было много жертв.

Молодежь в Израиле воспитывается в духе вражды к арабам. Три года тому назад на арабских жителей села Касем напали вооруженные израильские солдаты. В результате — 42 убитых и много раненых, среди них женщины и дети. За варварское уничтожение мирных жителей никто из нападавших к ответственности не привлечен. Нередки такие случаи, когда без всякой на то причины вооруженные израильские солдаты выгоняют арабов из их домов.

Многие заводы и фабрики Израиля изготовляют оружие для Западной Германии. Рабочие не раз протестовали против этого, объявляли забастовки. За это с ними жестоко расправлялось правительство. В Тель-Авиве состоялась большая демонстрация, участники которой громко заявляли, что они не хотят делать оружие для Западной Германии, где нашли прибежище фашисты, которые в годы второй мировой войны уничтожили несколько миллионов евреев. Но премьер-министр Израиля Бен-Гурион в своих выступлениях неустанно повторяет, что эти злодеяния нужно забыть.

В Израиле люди жестоко преследуются даже за малейшую критику правительства, за выражение недовольства положением трудящихся. Пример тому — трагическая судьба еврея Юлиуса, который приехал в Израиль из Югославии с женой-югославкой и двумя детьми. Во время войны Юлиус служил в партизанском отряде, сражавшемся с фашистами. Он был честным, мужественным человеком и, естественно, не мог скрыть своего возмущения угнетением трудящихся Израиля. В результате в одном из сел его жестоко избили представители реакционных партий, а затем выгнали с работы. Это было в 1955 году, он жил тогда в городе Яффе. Работу ему нигде не давали в связи с тем, что он не хотел вступать в партию «Мапай», с политикой которой не был согласен. Чтобы семья не умерла с голоду, Юлиус вынужден был выехать в отдаленное место Израиля — Эдат, где очень тяжелый климат. Там он нашел работу, но вскоре тяжело заболел. В течение многих месяцев Юлиус ходил в контору по найму, где ему обещали подыскать работу, соответствующую состоянию его здоровья. Детей пришлось отправить к миссионеру, по сути дела — в рабство. Во время очередного посещения конторы Юлиус упал и больше не поднялся — он умер от паралича сердца.

Подобных трагедий в Израиле не перечесть.

Я не мог оставаться жить в Израиле. Меня манила страна, где существует подлинная свобода, где нет расовой дискриминации, где конституцией всем обеспечено право на труд, на отдых, на образование, где правительство заботится о благе трудящихся, где можно не опасаться за свою жизнь, за жизнь семьи, не страшиться завтрашнего дня. Я не мог равнодушно относиться к антикоммунистической пропаганде, к извращению действительного положения в Советском Союзе.

Мое заветное желание — жить в Советском Союзе, вместе с советскими трудящимися строить коммунизм—осуществилось. Я приехал на работу в Ташкент. Испытав горечь скитаний в Израиле, особенно глубоко осознаешь счастье тех, кто живет в Советской стране.

Ицхок Барух ГУТМАН.

г. Ташкент.

ПОЛОЖЕНИЕ В ВЕНЕСУЭЛЕ

НЬЮ-ЙОРК, 27 октября. (ТАСС). Как сообщают иностранные информационные агентства, в Венесуэле проходят демонстрации и митинги, носящие антиправительственный, антиамериканский характер.

Власти принимают меры по подавлению выступлений. Армия добилась от президента республики разрешения подавлять демонстрации и митинги протеста путем применения силы. Она установила свой контроль в важнейших районах страны.

Во время последних событий убито 5 человек, более 60 человек ранено, сотни человек брошены в тюрьмы.

По сообщению агентства Пренса Латина, президент Бетанкур пытается свалить вину за происходящие в стране события на коммунистов и левые группы.

Партия Революционное движение левых заявила, что ей стало известно о подготовке в высших правительственных сферах закона о запрещении этой партии и коммунистической партии.

Бундесвер на французской земле

ПАРИЖ 27 октября. (ТАСС). «Солдаты бундесвера продефилировали этой ночью по дорогам Франции», — сообщает специальный корреспондент газеты «Пари-пресс-энтрансижан» с пограничного французского пункта, через который сегодня ночью началась переброска западногерманских войск во Францию.

Командир первого отряда западногерманских солдат полковник Паульзен заявил корреспонденту, что с лагерем Мурмелон, в котором они будут размещены, он хорошо знаком еще с 1940 года. Полковник прекрасно говорит по-французски, так как два года провел во Франции в аппарате НАТО и военной школе НАТО.

Описывая дорогу, по которой ночью ехали зарейнские «союзники», газета отмечает: «Они медленно двигались под мелким дождем по сохранившей следы войн земле провинции Шампань. Их путь лежит мимо военных кладбищ... Не встречая ни энтузиазма, ни сопротивления, немцы образца 1960 года овладели лагерями Мурмелон и Сиссон».

Бельгийские колонизаторы возвращаются в Конго

ПАРИЖ, 27 октября. (ТАСС). Согласно сообщению корреспондента агентства Франс Пресс из Леопольдвиля, официальные лица ООН в Леопольдвиле подготовили для вручения генеральному секретарю ООН Хаммаршельду доклад, в котором говорится о массовом возвращении бельгийцев в Конго и их возрастающем влиянии в конголезских административных органах.

Самолеты бельгийской авиатранспортной компании «Сабена» ежедневно доставляют в столицу Конго большое число бельгийцев, которые считают свое возвращение окончательным. Среди них имеются прежние старшие сотрудники бельгийских колониальных властей.

В настоящее время, отмечается в докладе, 114 бельгийских офицеров командуют жандармерией в Катанге, в то время как 58 других бельгийцев руководят местными полицейскими частями. Бельгийское гражданское население в Катанге насчитывает сейчас 7.500 человек — на две—три тысячи больше, чем три месяца назад, а власти Катанги находятся под сильным влиянием крайне правых бельгийских элементов. Общее число бельгийцев, проживающих сейчас в Леопольдвиле, увеличилось с 4.500 в конце июля до 6.500 в настоящее время.

Краткие сообщения

△ Как сообщает корреспондент агентства Юнайтед Пресс Интернейшнл из Гонолулу, голландское транспортное судно «Гроте бейр», на борту которого находятся 600 солдат, отправилось к берегам Западного Ирана.

△ Глава временного правительства Алжира Ферхат Аббас принял делегацию советских профсоюзов, которая сопровождала на теплоходе «Фатеж» подарки советских профсоюзов алжирским беженцам.

Юбилей ученого

Медицинская общественность Ташкента отметила пятидесятилетие со дня рождения и двадцатипятилетие врачебной, научной и педагогической деятельности заслуженного деятеля науки, доктора медицинских наук, профессора Исхака Курбановича Мусабаева.

Профессор Мусабаев заведует кафедрой инфекционных болезней Ташкентского института усовершенствования врачей. Всю свою научную деятельность он посвящает изучению актуальных проблем краевой патологии. Ему принадлежат 78 работ, представляющих большой интерес для научной и практической медицины.

А. МАХКАМОВ.

ХИРУРГ ОПЕРИРУЕТ СЕРДЦЕ

Шофер Юрий Аникеев снова сел за руль своей голубой «Волги». Трудно поверить, что совсем недавно этот пышущий здоровьем парень был в цепких объятиях смерти.

Он был доставлен в больницу в угрожающем состоянии. Проникающее ранение левого желудочка сердца — констатировали врачи. И вот над операционным столом склонился Абдурахман Ибрагимович Шапиров — первый из периферийных врачей Узбекистана, дерзнувший вторгнуться в святая святых, в область сердца. Аникеев был одним из многих, кому он спас жизнь.

За двадцать с лишним лет врачебной работы Абдурахман Ибрагимович произвел сотни операций грудной клетки с применением новейших методов. Восемь из них — операции сердца. Являясь заместителем главного врача лечебной части первой Кокандской городской больницы, он охотно консультирует менее опытных врачей, посвятивших себя грудной хирургии. Свой опыт он описал в ряде статей, опубликованных в различных медицинских журналах.

В. ТАТАРИНОВ.

Корр. Узбекского телеграфного агентства.

ДРУЗЬЯ КНИГИ

КНИГОНОШИ

— Вот, возвращаю с благодарностью от девушек. Теперь они хотят вместе читать «Поднятую целину» Шолохова.

Молодая женщина кладет на стол библиотекаря стопку книг. На корешках — надписи: «Тегеран» Севунца, «Повесть о юности» Медынского, «Ирина» Левченко, «Анна Каренина» Толстого.

Библиотекарь достает абонементный листок читательницы Лидии Февральской и делает записи.

Ленточница первой прядильной фабрики Ташкентского текстильного комбината Л. Февральская два года назад стала книгоношей библиотеки Дворца культуры текстильщиков. Она носит книги в молодежные общежития комбината. Благодаря Лидии многие девушки и юноши увлеклись чтением.

Шестьдесят рабочих комбината — читатели библиотеки Дворца культуры текстильщиков — так же, как и Л. Февральская, добровольно выполняют обязанности книгоношь. В числе их—ткачиха первой фабрики Р. Тохтабаева, мастер бригады коммунистического труда мотального цеха первой ткацкой фабрики Л. Бржозовская, ленточница Б. Шаганеева, бухгалтер В. Ватутина.

Многие из книгоношь окончили кружок «друзей книги», изучили там основы библиотечного дела. А ткачиха второй фабрики А. Онучкова в этом году стала студенткой вечернего отделения библиотечного института.

Идут со стопками книг книгоноши-энтузиасты. Они несут в массы книгу — источник знаний.

М. СКРИПНИК.

ДОМ НА УЛИЦЕ ЗАВОДСКОЙ...

Хорошо знают жители Хивы дорогу к дому № 2 на улице Заводской. Здесь живет пенсионерка А. Петрова. Она страстная любительница книг. И ей хотелось приохотить к чтению и других.

И вот А. Петрова создала у себя на дому общественную библиотеку. Ее поддержали работники городской библиотеки, выдали А. Петровой книги.

Первыми посетителями библиотеки были соседи. А сейчас все больше и больше хивинцев заходит в дом на Заводской улице. Уже около шестидесяти книголюбов берут книги у А. Петровой. Бывает, что по каким-либо причинам некоторые читатели подолгу не приходят. И тогда А. Петрова берет несколько новинок и идет с ними к читателям.

А. ИСМАГИЛОВ.
Нештатный корреспондент «Правды Востока».

У НАС НА „ЧЕТВЕРГЕ"

Возобновились традиционные «четверги» в редакции «Правды Востока». В гостях у журналистов побывали участники концертной бригады Всероссийского гастрольно-концертного объединения. Руководитель бригады П. Ф. Помилуйко рассказал:

—Мы побывали уже в ряде колхозов Ташкентской области. Впереди—города, новостройки, населенные пункты Ферганской долины, выступления перед хлопкоробами, встречи с членами бригад коммунистического труда.

Московские артисты дали большой концерт.

С успехом выступил Л. Месин-Поляков, исполнивший на аккордеоне увертюру Бетховена к трагедии Гёте «Эгмонт», а также ряд музыкальных пьес на оригинальном инструменте «Баянино». Мастер художественного слова Х. Петровский выразительно, в хорошей манере прочел рассказ А. Исбаха «Мечта».

Производит большое впечатление прекрасно отработанный, сложный акробатический этюд в исполнении лауреатов Всесоюзного конкурса артистов эстрады Татьяны, Валентины и Петра Помилуйко.

Особенное оживление в зале вызвало выступление иллюзионистки Ирины Московцевой. Своеобразен индийский танец в исполнении Светланы Южной. Свежий, звучный голос у исполнительницы лирических песен А. Аксюта.

В концерте выступил известный певец Александр Пен, снимавшийся в кинофильмах «Его зовут Сухэ-Батор», «Алишер Навои», «Чрезвычайное происшествие» («Ч. П.»).

Программу вел талантливый исполнитель басен и сатирических миниатюр В. Гурбенко.

НА СНИМКЕ: участники «четверга» (слева направо): в первом ряду — Татьяна Помилуйко, Ирина Московцева, Петр Помилуйко, Алла Аксюта, во втором ряду — Валентина Помилуйко, Лев Месин-Поляков, Светлана Южная, Александр Пен и Вячеслав Гурбенко.

Фото Р. Шамсутдинова.

Это были динозавры

Да, это были динозавры — полуфантастические исполинские ящеры, обитавшие на земле в юрский период, 200 и более миллионов лет назад. Это они истоптали водопойную тропу, которую время обратило в камень, сохранив на нем ясные отпечатки трех-четырех-пятипалых лапищ диаметром в 30—40—50 сантиметров!

Определение вида животных по их окаменелым следам, фотографии которых были пересланы из Ташкента в Москву, проведено в Институте палеонтологии Академии наук СССР известным палеонтологом профессором Л. П. Татариновым. О результатах этих определений институт сообщил начальнику Узбекской палеогеографической партии Е. А. Кочневу, которому принадлежит честь этой замечательной находки.

В беседе с корреспондентом Узбекского телеграфного агентства Е. А. Кочнев рассказал:

— Динозавры, оставившие следы на окаменелом участке древней водопойной тропы, относятся к двоякодышащим: они обитали как в воде, так и на суше. Вес крупнейших из этих исполинов достигал восьми тонн.

Мировая палеонтологическая коллекция до этого не располагала отпечатками следов позвоночных животных, населявших землю в столь отдаленные времена. Находка значительно пополнила наши сведения об образе жизни ископаемых ящеров юрского периода.

Вот как была сделана эта уникальная находка.

С группой своих помощников Е. А. Кочнев ехал по автостраде Ташкент—Сталинабад. В районе реки Ягноб (верхний бассейн Зеравшана) был сделан привал. И вот здесь-то, поднявшись на обнажение полого лежащих песчаников, ташкентский исследователь увидел площадку в треть гектара, испещренную окаменевшими следами когтистых лап. Отпечатки образовывали переплетенные тропы с шириной шага до 180 сантиметров. Следы вдавливались на глубину 6—8 сантиметров.

Тут же виднелись следы огромных унизанных шипами хвостов, на которые гигантские животные опирались. Рядом четко вырисовывались места лежки с ясным рисунком складок кожи...

Много дней затратили Е. А. Кочнев и его помощники, фотографируя, срисовывая и делая алебастровые слепки своей удивительной находки. Некоторые, особенно четкие следы были вырублены и вместе со стакилограммовыми глыбами песчаника доставлены в Ташкент. Ныне они хранятся в геологическом музее Главгеологии Узбекской ССР.

Приоткрыв завесу над тайнами древнейших форм жизни, ягнобская тропа динозавров поставила перед советскими учеными ряд не решенных пока загадок. Вот, например, отпечатки тонких лап с характерными очертаниями следов современных птиц.

До сих пор науке был известен лишь один вид пернатых, обитавших на земле в юрский период. Это археоптериксы, два отпечатка скелетов которых были в свое время найдены в сланцах близ немецкого города Золенгофен. Но, судя по этим отпечаткам, археоптериксы были не крупнее обычной вороны, тогда как «визитные карточки», оставленные неведомыми птицами на берегу Ягноба, имеют в длину до 40 сантиметров. Камень сохранил также отпечатки их пятисантиметровых когтей. Что за исполины парили здесь сотни миллионов лет назад? На этот вопрос ученым еще предстоит ответить.

— В районе находки, — говорит Е. А. Кочнев, — узбекские геологи считают возможным обнаружить места захоронения доисторических ящеров. Это подтверждается и химическим анализом каменных углей, расположенных близ места находки Раватского месторождения. В залегающих здесь углях содержится необычайно много фосфора и азота. А известно, что эти элементы входят в состав ткани организмов животного происхождения.

Находка ягнобской тропы динозавров позволила уточнить генетические особенности Раватского каменноугольного месторождения. Специалисты пришли к заключению, что оно возникло в условиях озерно-болотного режима при субтропическом влажном климате, который господствовал в этих местах двести миллионов лет назад.

Показывает ТАШКЕНТ

В 18.30 — для школьников **«Хочу все знать»** (на русском языке), в 18.55 — киножурнал **«Новости дня»**, в 19.05 — **последние известия**, в 19.25 — художественный фильм **Доброе утро**, в 20.50 — телевизионный журнал **«Узбекистон хотин кизлари»**, в 21.40 — **артисты цирка на арене**, в 22.10 — **концерт мастеров искусств Таджикистана.**

В ТЕАТРАХ

ТЕАТР им. НАВОИ — 29/X **Чио-Чио-Сан**, 30/X днем **Паяцы и концертное отделение**, вечером **Лейли и Меджнун.**

ТЕАТР им. ХАМЗЫ — 29/X **Путеводная звезда**, 30/X **Фуркат.**

ТЕАТР им. ГОРЬКОГО — 29, 30/X вечером **Дамоклов меч**, 30/X днем **Встреча с юностью.** Билеты на 29/X проданы.

ТЕАТР им. МУКИМИ — 29/X **Нурхон**, 30/X **Утро Хорезма.**

УЗГОСФИЛАРМОНИЯ — 30/X в 8 ч. вечера **концерт** симфонического оркестра Узгосфилармонии. Дирижер — нар. арт. УзССР, профессор **А. Козловский**, солист — лауреат Международных конкурсов **А. Киселев**, 31/X в 8 ч. 30 м. вечера **концерт-лекция** (по абонементу) на тему: **«Для любителей музыки»**, посвященный 125-летию со дня рождения Сен-Санса при участии солистки театра им. Навои **З. Тахтаровой**, 29/X в 8 ч. 30 м. вечера в концертном зале Ташгосконсерватории **концерт** лауреата Международных конкурсов **В. Мержанова** (рояль).

УЗГОСЭСТРАДА — **гастроль** Дагестанского государственного кумыкского театра музыкальной драмы — в концертном зале им. Свердлова 29/X в 8 ч. вечера **Каменный гость**, в Театре эстрады — 29, 30/X в 8 ч. 30 м. вечера **гастроли** популярного исполнителя советских и зарубежных песен **Жака Дуваляна.**

ТЕАТР КУКОЛ — 30/X в 11 ч. утра, 12 ч. 30 м. дня **Три поросенка**, в 1 ч. 30 м. дня **Котофей Иваныч**, в 2 ч. 30 м., 4 ч. дня **Гопка-попрыгун.**

ТАШГОСЦИРК — сегодня в 8 ч. вечера **большие цирковые представления** с участием артистов братьев **Ширман**, 30/X **три представления:** в 1, 4 ч. дня и 8 ч. вечера.

На экранах КИНО:

Рассветает — им. С. РАХИМОВА, им. НАВОИ (днем и вечером), «МОЛОДАЯ ГВАРДИЯ» (до 5 ч. дня), «30 ЛЕТ КОМСОМОЛА» (в 10 ч. утра, 12 ч. дня, 6, 8 ч. вечера).

105% алиби — «ДРУЖБА», «СПУТНИК» (1-й зал), «25 ЛЕТ УЗБЕКИСТАНА» (днем и вечером), «МОЛОДАЯ ГВАРДИЯ» (с 5 ч. дня), «30 ЛЕТ КОМСОМОЛА» (в 2, 4 ч. дня, 10 ч. вечера).

Мистер Питкин в тылу врага — «ДРУЖБА» (днем и вечером, во 2-м зале).

Лейли и Меджнун — «СПУТНИК» (днем и вечером, во 2-м зале).

Банковый билет в 1.000.000 фунтов стерлингов — «ВАТАН», «ИСКРА» (днем и вечером), «УЗБЕКИСТАН» (в 12, 4 ч. дня, 8 ч. вечера).

На дальних берегах — им. НАВОИ (в 3 ч. 20 м., 5 ч. дня, на узбекском языке).

Легенда о беглеце — «УЗБЕКИСТАН» (в 10 ч. утра, 2 ч. дня, 6, 10 ч. вечера).

Ждите писем — ДОМ УЧЕНЫХ.

МУЗЕЙ ИСКУССТВ УзССР
30/X в 3 ч. дня
ЛЕКЦИЯ
«Выдающийся русский художник Ярошенко».
Лектор — **Н. Н. Зимова.**

ТАШКЕНТСКИЙ УНИВЕРМАГ
(ул. К. Маркса, 35)
совместно с областной базой «Узторгодежда» и швейной фабрикой № 1 Узбекского совнархоза
с 1 по 6 ноября
ПРОВОДИТ
ПРЕДПРАЗДНИЧНУЮ ВЫСТАВКУ-ПРОДАЖУ МУЖСКИХ КОСТЮМОВ
(двубортные, однобортные и спортивные улучшенного пошива из тканей темных и светлых тонов).

По шестидесятому меридиану

МУЙНАК, 28 октября. (**Корр. «Правды Востока»**). В январе 1961 года исполняется сто лет журналу «Вокруг света».

В честь юбилея редакция журнала «Вокруг света» организовала экспедицию по 60-му меридиану. В течение трех дней экспедиция находилась на Аральском море. Ваш корреспондент беседовал с начальником экспедиции специальным корреспондентом журнала «Вокруг света» Е. Федоровским. Вот что он рассказал:

— В состав нашей экспедиции входят журналист А. Ефремов, работники творческого объединения «Географический киноатлас» при Московской киностудии научно-популярных фильмов—кинооператор М. Заплатин и ассистент оператора студент третьего курса Всесоюзного института кинематографии Ю. Шупляков. И в фильме, и в очерках о путешествии, которые будут публиковаться в журнале «Вокруг света», мы хотим рассказать о величии дел и замыслов советских людей, живущих в самых различных природных условиях на одной условной линии — шестидесятом меридиане: ненцев и коми, манси и каракалпаков, казахов и туркмен, узбеков и русских. Участники экспедиции выполняют специальные поручения института географии и института этнографии Академии наук СССР.

Свое путешествие мы начали в июне. Из Москвы вылетели в город Воркуту, оттуда перебрались в Амдерму—небольшой поселок на берегу Ледовитого океана. Затем вышли на 60-й меридиан в районе пустынного арктического острова Вайгач. На Вайгаче знакомились с работой геологов, которые являются единственными обитателями острова. Затем пересекли Большеземельскую тундру и попали на полярный Урал. Совершили восхождение на самую высокую вершину Уральского хребта Народную (более двух тысяч метров над уровнем моря). Затем прошли пешком, проехали на лошадях и автомашинах по Ханты-Мансийской тайге и снова встретились с Уралом, но на этот раз не таким пустынным и безлюдным, как на севере, а обжитым и индустриальным. Побывали в городах Полуночном, где расположены крупнейшие в стране марганцевые рудники, в Краснотурьинске — родине изобретателя радио А. Попова и центре крупнейших бокситовых рудников, в городах Серове, Нижнем Тагиле, Свердловске, Миассе.

На автомашинах пересекли Казахстан в разгар уборки хлебов, посетили целинные совхозы Актюбинской области, знакомились с бытом и трудом новоселов. И, наконец, очутились на Аральском море.

Побывали на острове Барса-Кельмес («Поедешь — не вернешься»). На острове расположен один из интереснейших в стране заповедников. Здесь в большом количестве сохранились сайгаки, куланы, множество различной птицы. Большой коллектив научных сотрудников решает здесь проблемы фауны пустынных районов Средней Азии.

В Муйнаке ознакомились с трудом и бытом рыбаков Арала, работой рыбоконсервного и рыбных заводов.

Какие вопросы вы намерены поднять в печати, побывав на Аральском море?

— Хотим поставить вопрос об объединении усилий казахстанских рыбаков с рыбаками юга Аральского моря — каракалпаками. Иногда на юге большие уловы, а на севере рыба не ловится. Рыбоконсервный и рыбные заводы юга перегружены, а из-за отсутствия холодильников рыба теряет свои вкусовые качества. В то же время рыбные заводы севера, расположенные в Аральске и оснащенные хорошими холодильными установками, работают не в полную меру сил. Если объединить усилия всех рыбных заводов Аральского моря, будет большой эффект.

Намерены также поднять вопрос о воспроизводстве рыбных запасов на Аральском море. Дело в том, что нарушаются сроки отлова, иногда ловится на нерестилищах, отравливается молодь, не организован лов хищной рыбы — щуки...

— Куда вы теперь держите путь?

— Из Муйнака, — продолжает Е. Федоровский, — мы направимся в Нукус, оттуда в Ташауз и по Каракумской пустыне до города Душак, расположенного на границе с Ираном. Там примерно в середине ноября и окончится наше путешествие.

Говорят, что в наше время путешествие не так интересно, что все страны уже открыты. Но разве не интересно открывать человеческие судьбы и большие сердца, сильные, мужественные характеры? Нам хотелось бы увлечь своим путешествием молодежь, чтобы она отправилась в путь по новым тропам, по малоисхоженным дорогам.

А. ХАЙРУТДИНОВ.

СОРЕВНОВАНИЯ ЛЕГКОАТЛЕТОВ

Вчера на стадионе «Пахтакор» начался розыгрыш лично-командного первенства Узбекистана по легкой атлетике. В соревнованиях участвует свыше 400 человек. В программу соревнований включено около тридцати видов легкой атлетики.

ПОБЕДА КОМАНДЫ ЛИТВЫ

Спорт

В последнем туре командного первенства СССР по шахматам не произошло особых неожиданностей. Команды Литвы и Узбекистана одержали победы над командами Казахстана и Киргизии с одинаковыми результатами — 5,5 : 4,5. Ничейным исходом закончились встречи Молдавия — Таджикистан и Туркменистан — Армения.

Таким образом, первое место заслуженно заняла команда Литвы, набравшая 49 очков из 70 возможных. Далее идут шахматисты Молдавии и Киргизии — по 36 очков. Второе место присуждено команде Молдавии, так как она выиграла у шахматистов Киргизии. На четвертом месте команда Казахстана—35,5, на пятом — Туркменистана — 34,5, на шестом — команда Узбекистана — 33,5. Команда Армении набрала 32 и Таджикистана — 23,5 очка.

Крупная неудача шахматистов Узбекистана вызвала справедливое недовольство спортивной общественности. Команда была сформирована наспех и оказалась совершенно неподготовленной к серьезной спортивной борьбе. К тому же в ней отсутствовали необходимая дисциплина, собранность, организованность.

Это не случайность. Состояние шахматного спорта в республике за последние годы явно ухудшилось. В 1955 году в командном первенстве страны в Ворошиловграде наши шахматисты вышли в финал и заняли там десятое место, оставив позади себя восемь команд, в том числе всех участниц теперешних соревнований. Но в 1957 году, на Среднеазиатской спартакиаде во Фрунзе, наша команда уступила первое место шахматистам Казахстана, проиграв им матч с «сухим» счетом. А в прошлом году на Спартакиаде народов СССР шахматисты Узбекистана заняли только тринадцатое место. В нынешних соревнованиях они фактически занимают 15-е место, так как в первой группе первенства участвовали команды семи республик, Москвы и Ленинграда.

К сожалению, шахматная федерация Узбекистана ни разу не обсудила эти факты. Ее руководители Р. Исмаилов и Г. Шах-заде равнодушно наблюдают спад шахматного движения в республике.

З. ХОДЖАЕВ.
Заместитель главного судьи.

СЕЗОН БУДЕТ ИНТЕРЕСНЫМ

30 октября Узбекская филармония начинает свой 23-й концертный сезон.

В новом сезоне значительно расширит свою деятельность музыкальный лекторий. Выпущены и почти полностью реализованы абонементы на лекции-концерты.

По примеру Москвы и Ленинграда Узбекская филармония впервые выпустила абонементы на концерты симфонического оркестра, которые будут проводиться каждую неделю по четвергам. В ноябре и декабре в абонементных концертах симфонического оркестра будут выступать лауреаты Международных конкурсов А. Киселев, Ю. Айрапетян, Р. Соболевский, Б. Давидович, М. Федорова, Е. Малинин.

Интересными обещают быть выступления наших гостей — гастрольных коллективов и отдельных исполнителей. Узбекская филармония пригласила в Ташкент и в другие города республики Государственный русский хор имени Пятницкого, Государственный украинский хор, Омский хор, Прикарпатский ансамбль песни и танца, ведущих солистов филармоний союзных республик. Приглашены крупнейшие дирижеры: народный артист СССР Натан Рахлин, заслуженный деятель искусств Лев Книппер и другие.

В концертах примут участие лауреаты Международных конкурсов А. Скавронский, М. Лубоцкий, Н. Штаркман, М. Хомицер, Г. Гинзбург, А. Шароев, Э. Миансаров, И. Жуков, солисты Большого театра Союза ССР — народный артист СССР И. Петров, народные артисты РСФСР И. Масленникова, В. Фирсова, А. Огнивцев, заслуженные артисты РСФСР Г. Олейниченко, Г. Вишневская, А. Эйзен, солисты Всесоюзного гастрольно-концертного объединения заслуженные артисты РСФСР В. Мирошниченко, М. Александрович, А. Иванов-Крамской и другие.

В новом сезоне выступят артисты Китая, Кореи, Индии, Пакистана, ансамбль танца Суматры, группа артистов Аргентины, скрипачи Боян Лечев (Болгария), Герман Кребберс (Голландия), Генрих Шеринг (Мексика), органист Ян Себастьян (Венгрия), пианистка Жаклин Эймар (Франция), певец Те Виата (Новая Зеландия), вокальное трио «Лос-Панчос» (Мексика).

А. ДИМОНТ.
Заведующий музыкальным отделом Узбекской филармонии.

ВСТРЕЧИ С СОВРЕМЕННИКАМИ Л. Н. ТОЛСТОГО

Рядом с великим писателем

«Два года с Л. Н. Толстым» — под таким названием в 1912 году вышли в свет мемуары о великом русском писателе. Автором их был личный секретарь Льва Николаевича Н. Н. Гусев. Много интересного о жизни, творчестве Толстого рассказал он в своих дневниках. Их читают и перечитывают тысячи людей.

Давно хотелось повидаться с автором этих знаменитых записок о Толстом. И вот я в Москве. Поднимаюсь на второй этаж небольшого особняка в тихом Лопухинском переулке. На двери — старинная гравированная дощечка: «Н. Н. Гусев». Меня встречает высокий, еще очень бодрый, но уже седой хозяин дома.

Легко завязывается беседа. Она переносит нас в чудесную Ясную Поляну, в места, где когда-то жил великий писатель земли русской Лев Николаевич Толстой.

Разговор заходит о первом знакомстве Николая Николаевича Гусева с Толстым.

— Это было в 1903 году, — вспоминает Гусев. — Я тогда жил и преподавал в Рязани. Толстой покорил меня своими гениальными творениями. Я написал Льву Николаевичу письмо с просьбой о разрешении приехать к нему. Вскоре получил ответ и отправился в Ясную Поляну.

Толстой оказался весьма простым, приветливым, добродушным человеком. Он долго со мной беседовал, исчерпывающе отвечал на мои многочисленные вопросы, касающиеся его мировоззрения. Встреча эта надолго осталась в моей памяти. Затем уже через четыре года, в 1907 году, друг Толстого В. Г. Чертков предложил мне, с согласия Льва Николаевича, стать ближайшим помощником писателя.

Николай Николаевич Гусев рассказывает о большом количестве писем, которые ежедневно приходили в Ясную Поляну со всех концов России и из-за рубежа. Толстому писали литераторы, художники, музыканты, артисты, ученые, крестьяне, рабочие. Он прочитывал все письма, на конвертах делая отметки о том, что предстоит сделать с каждым из них. На многие письма Лев Николаевич отвечал сам. Известно около десяти тысяч писем Толстого к разным лицам и около пятидесяти тысяч писем к нему.

— На моей обязанности было диктовать машинистке все написанное Львом Николаевичем за день, — говорит Н. Н. Гусев. — Я всегда изумлялся бесконечно большой взыскательности Толстого. Только что накануне я продиктовал какую-нибудь его работу, уже исправленную им пять—шесть раз, как встречал снова ту же самую работу, заново исправленную.

На глазах Гусева рождались многие произведения великого художника. Мой собеседник вспоминает незаконченную повесть Льва Николаевича из жизни революционеров «Нет в мире виноватых», известную статью «Не могу молчать», над которой писатель работал непрерывно в течение почти месяца.

В гостях у Льва Николаевича бывали многие выдающиеся писатели, художники, музыканты, ученые. И свидетелем этих встреч не раз был Гусев. Слушая увлекательные беседы Льва Николаевича с художником И. Е. Репиным и ученым И. И. Мечниковым, Гусев записал много интересных мыслей и суждений Толстого об искусстве и литературе. Частыми посетителями Ясной Поляны были пианисты С. И. Танеев и А. Б. Гольденвейзер. Толстой с большим наслаждением слушал в их исполнении произведения своих любимых композиторов Шопена и Моцарта.

Задумчивыми, проницательными глазами глядит на нас со стены Лев Николаевич Толстой. Это одна из последних его фотографий. Уже много лет она висит над письменным столом Николая Николаевича. На портрете рукой писателя написано: «Милому Гусеву от любящего его друга Льва Толстого. 25 окт. 1910 г.».

Н. Н. Гусев рассказывает:

— В августе 1909 года я был арестован за распространение запрещенных царской цензурой произведений Толстого. Два года был в ссылке — за Пермью, в глухом Чердынском уезде. Вот там-то, в ссылке, я получил от Льва Николаевича из Ясной Поляны эту фотографию, всегда дорогую моему сердцу.

Вместе с Николаем Николаевичем я подхожу к высоким стеллажам, заставленным книгами. Их очень много. И среди них—книги о Толстом, написанные Гусевым. Перу его принадлежит более ста научных работ о гениальном писателе.

Н. Н. Гусев — профессор, доктор филологических наук. Несмотря на свои семьдесят восемь лет, ученый продолжает много работать. Он является старшим научным сотрудником Института мировой литературы имени Горького Академии наук СССР.

Вскоре в свет выйдет новая его книга о Толстом — второй том «Летописи жизни и творчества Льва Николаевича Толстого». Она охватывает жизнь писателя с 1891 года по день его кончины. На письменном столе Гусева я видел корректурные оттиски этой книги. Ученый сейчас заканчивает работу над третьим томом другого своего большого биографического труда о писателе — «Лев Николаевич Толстой. Материалы к биографии».

Много лет Гусев посвятил подготовке к изданию «Яснополянских записок» домашнего врача и близкого друга Толстого Д. П. Маковицкого. Они содержат несколько тысяч страниц, рассказывают о последних шести годах жизни писателя. Эти записки благодаря многолетним трудам ученого и исследователя Н. Н. Гусева скоро станут достоянием миллионов читателей и почитателей великого художника слова Льва Николаевича Толстого.

К. КУРНОСЕНКОВ.

Москва.

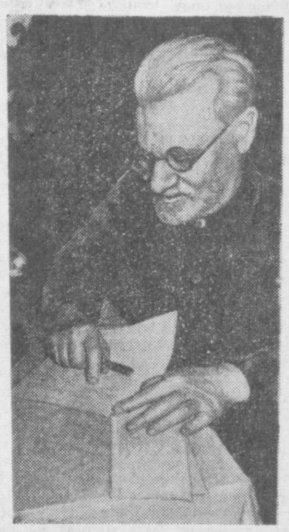

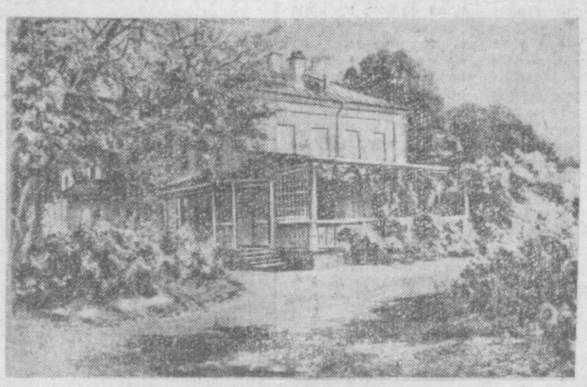

НА СНИМКАХ: Н. Н. Гусев; Дом-музей Л. Н. Толстого в Ясной Поляне.

Зрители — герои фильма

«Сделано в Ташкенте» — так называется документальный фильм о заводе «Таштекстильмаш», снятый Ташкентской киностудией. На днях авторы фильма привезли его на завод и показали первым зрителям — самим героям фильма. Горячее одобрение, высказанное ими, говорит за то, что в кинопроизведении ярко и правдиво показана жизнь предприятия.

«Сделано в Ташкенте» — это кинорассказ о лучших людях «Таштекстильмаша», руками которых создается продукция, экспортируемая во многие страны мира.

А. ВАСИЛЕВСКИЙ.

Требуются:

ОБЪЕДИНЕННОМУ ИЗДАТЕЛЬСТВУ

печатники, электромонтеры, знакомые с радиотехникой, повар, рабочие строительных специальностей, вахтеры, кочегары.

Обращаться по адресу: г. Ташкент, ул. Дзержинского, 8, 2-й этаж, комната 22, отдел кадров.

«УЗБЕКЭНЕРГО»

в Ташкенте и в отъезд:

инженеры — электрики, релейщики, автоматчики; инженеры и техники-теплотехники, автоматчики; старшие мастера по контрольно-измерительным приборам, электровычислительным машинам, релейщики по автоматике и телемеханике, электромонтеры 6 и 7-го разрядов; машинисты котлов и турбин, главный бухгалтер предприятия.

Обращаться по адресу: г. Ташкент, ул. Хорезмская, 6.

Редактор А. Д. ИВАХНЕНКО.

Пишите по адресу: ЗВОНИТЕ ПО ТЕЛЕФОНУ:

ТАШКЕНТ, УЛИЦА «ПРАВДЫ ВОСТОКА», 26. Коммутатор — 26334, 33262. Телефоны отделов редакции: секретариата — 33475; писем трудящихся и массовой работы—31520; партийной жизни и местной печати—34147, пропаганды и международной жизни — 34364; советского строительства — 33468; промышленности и транспорта — 31638; сельского хозяйства — 34292; науки, школ и вузов — 33468; литературы и искусства — 34054; информации — 33475; иллюстрации — 33475; приема объявлений — 28142.

Типография Объединенного издательства газет «Кизил Узбекистон», «Правда Востока» и «Узбекистон сурх».

Р.03476. Изд. № А-561.