ПРОЛЕТАРИИ ВСЕХ СТРАН, СОЕДИНЯЙТЕСЬ!

# ПРАВДА ВОСТОКА

ОРГАН ЦЕНТРАЛЬНОГО КОМИТЕТА, ТАШКЕНТСКОГО ОБЛАСТНОГО и ГОРОДСКОГО КОМИТЕТОВ КОММУНИСТИЧЕСКОЙ ПАРТИИ (большевиков) УЗБЕКИСТАНА и ВЕРХОВНОГО СОВЕТА УЗБЕКСКОЙ ССР.

27 ОКТЯБРЯ 1945 г. СУББОТА | № 213 (6825). ЦЕНА 20 коп.

## СЕГОДНЯ В НОМЕРЕ:

По Советскому Союзу (1 стр.).
Колхозы Кашка-Дарьинской области выполнили план хлопкозаготовок (1 стр.).
Совхоз им. Сталина выполнил план хлопкозаготовок (1 стр.).
В Совнаркоме УзССР (2 стр.).
**В. Митусов.** — Ускорить призыв молодежи в школы ФЗО и ремесленные училища (2 стр.).
Указ Президиума Верховного Совета УзССР о награждении многодетных матерей орденами «Материнская слава» и медалями «Медаль материнства» (2 стр.).
**П. Михайлов.** — В Сурхан-Дарье свыклись с потерями хлопка (3 стр.).
**С. Лобко.** — Успехи хлопкоробов Пахтакора (3 стр.).
**И. Алов.** — Восстановить неделимые фонды колхозов (3 стр.).
**К. Волков.** — Низкие темпы копки и вывоза свеклы (3 стр.).
**В. Адамович, М. Усманов.** — Когда не руководят озимым севом (3 стр.).
Устав Об'единенных наций вступил в силу (4 стр.).

## В ПАРТИЙНОМ РУКОВОДСТВЕ — ИСТОЧНИК СИЛЫ КОМСОМОЛА

Великий Ленин говорил, что «Союз коммунистической молодежи должен быть ударной группой, которая во всякой работе оказывает свою помощь, проявляет свою инициативу, свой почин».

Выполняя ленинско-сталинские предначертания, комсомол везде и всюду был и есть активнейший помощник большевистской партии. В суровые годы Отечественной войны — на фронте и в тылу — комсомольцы и комсомолки, вся советская молодежь показывали чудеса храбрости, героизма, самоотверженного служения великим целям любимой Родины. Молодые патриоты и сейчас, в период мирного, созидательного труда, на фабриках и заводах, в колхозах и совхозах, во всем сложном социалистическом народном хозяйстве проявляют свою инициативу, свой почин, оказывают огромную помощь партии в ее борьбе за дальнейший под'ем хозяйства и культуры Советского Союза.

Творческие будни каждодневно приносят нам радостные вести о производственных успехах молодежи нашей республики. Многие тысячи молодых колхозников и колхозниц самоотверженно трудятся на хлопковых полях, идут в передних рядах славного отряда хлопкосборщиков-пятитысячников. Комсомолки Акрамова, Исламова, Хасанова и другие из колхоза им. Сталина, Янги-Юльского района, Ташкентской области, собирают ежедневно по 300—400 килограммов хлопка. Многие комсомольско-молодежные бригады и звенья уже давно выполнили план сдачи хлопка. Замечательные дела творят комсомольско-молодежные бригады на фабриках и заводах. Таких примеров можно привести много. Они говорят о том, что комсомольское племя самоотверженно трудится во всех областях хозяйства и культуры республики.

В чем же источник силы ленинско-сталинского комсомола? Источник его силы — в партийном руководстве.

«Комсомол, — говорил товарищ Сталин, — является формально непартийной организацией. Но он есть вместе с тем организация коммунистическая. Это значит, что, являясь формально непартийной организацией рабочих и крестьян, Комсомол должен вместе с тем работать под руководством нашей партии. Обеспечить доверие молодежи к нашей партии, обеспечить руководство нашей партии в Комсомоле — такова задача. Комсомолец должен помнить, что обеспечение руководства партии есть самое главное и самое важное во всей работе Комсомола. Комсомолец должен помнить, что без такого руководства Комсомол не может выполнить свою основную задачу — воспитания рабоче-крестьянской молодежи в духе диктатуры пролетариата и коммунизма».

Достижения комсомольцев и молодежи могли бы быть еще более ощутительными, если бы все областные и районные партийные организации глубже вникали в содержание работы комсомола, систематически помогали комсомольским кадрам, на ходу исправляли недостатки и промахи в практической деятельности комсомольских организаций.

Только отсутствием систематического партийного руководства можно об'яснить факты явно неудовлетворительной работы комсомольских организаций Ферганской и других областей Узбекистана. Самым крупным недостатком в работе Ферганской областной комсомольской организации является плохая постановка политического воспитания комсомольцев и несоюзной молодежи. Здесь значительная часть членов ЛКСМУз совершенно не работает над повышением своего идейно-политического уровня и культурного кругозора. Особенно плохо поставлено дело политучебы среди сельских комсомольцев, большинство которых является политически малограмотными. Комсомольские организации области очень слабо занимаются улучшением работы школ и внешкольных учреждений, что явилось одной из серьезных причин нетерпимой запущенности народного образования в Ферганской области. Организационно многие первичные комсомольские организации чрезвычайно слабы, в них нет необходимой дисциплины, собрания не проводятся месяцами, комсомольцы не привлекаются к активному участию в общественной работе, часть из них перестает платить членские взносы и фактически теряет всякую связь с комсомолом.

Чем же об'яснить провал в работе ферганской областной комсомольской организации? Исключительно неудовлетворительным руководством работой комсомола со стороны Ферганского обкома партии. Его секретари тт. Турдыев и Бельский, как отметило недавно бюро ЦК КП(б)Уз, «глубоко не вникают в жизнь и деятельность комсомольских организаций, проходят мимо серьезных недостатков и промахов в их работе, слабо связаны с руководящими комсомольскими кадрами и не оказывают им повседневной помощи в работе». Обком партии крайне редко обсуждает на своих заседаниях вопросы комсомольской работы, а решения, принимаемые по этим вопросам, выполняются плохо. Даже после постановления ЦК КП(б)Уз «Об оказании помощи комсомольским организациям в улучшении политико-воспитательной работы среди молодежи» Ферганский обком не принял необходимых мер по усилению своего руководства комсомолом.

Ферганский обком и многие райкомы партии не могли не знать, что наличие крупных недостатков в работе комсомольских организаций об'ясняется прежде всего большой текучестью руководящих комсомольских кадров. Только за первое полугодие 1945 года в Ферганской области сменилось 13 первых секретарей райкомов комсомола из 17 и 14 — вторых секретарей, причем большинство из них освобождены «как несправившиеся с работой». Тем не менее в области ничего не сделали, чтобы выправить это тяжелое и тревожное положение, несерьезно отнеслись к подбору, правильной расстановке и воспитанию руководящих комсомольских кадров. Руководители областной парторганизации, видимо, забыли указание четырнадцатого с'езда ВКП(б) о том, что «знание особенностей комсомольской организации, ее повседневной работы, необходимая товарищеская чуткость и такт являются условиями правильного руководства». Следовательно, задача именно в том и состоит, чтобы комсомольские работники каждодневно чувствовали большевистскую чуткость и заботу о себе со стороны парторганов и их руководителей, чтобы партийные организации знали существо комсомольской работы, следили за жизнью комсомола, помогали комсомольским кадрам советами и указаниями. Парторганизации обязаны также своевременно поправлять комсомольских работников, когда они допускают ошибки и недостатки в своей практической работе. Партийные организации, наконец, должны выделять для ведения политико-воспитательной работы среди комсомольцев и несоюзной молодежи лучших, наиболее подготовленных коммунистов, проявлять на деле заботу об удовлетворении неотложных нужд руководящих комсомольских кадров.

Приближаются выборы в Верховный Совет СССР. Дело чести большевиков республики еще более политически активизировать комсомольцев, комсомолок, всю молодежь города и кишлака, чтобы они пришли к выборам с новыми производственными победами. Для этого необходимо оживить внутрисоюзную работу комсомола, организационно укрепить комсомольские организации и их кадры, добиться, чтобы каждый комсомолец играл на сборе хлопка и других работах передовую, авангардную роль. При этом основное внимание всех партийных организаций республики должно быть направлено на усиление работы по политическому воспитанию комсомольцев и всей молодежи, на укрепление среди них комсомольской, трудовой и государственной дисциплины.

## Совхоз им. Сталина выполнил план хлопкозаготовок

Коллектив рабочих, служащих и инженерно-технических работников хлопкосовхоза № 17 им. Сталина досрочно выполнил 26 октября план хлопкозаготовок на 100,4%, в среднем собрано по 15,7 центнера хлопка с гектара. Совхоз перевыполнил основное государственное задание — заготовил семена всех разновидностей хлопчатника для обеспечения колхозных и совхозных полей не только Узбекистана, но и других хлопкосеющих республик СССР.

Четыре отделения из шести перевыполнили план хлопкозаготовок. Передовое отделение № 5 (начальник отделения тов. Ташев Д.) с площади 438 гектаров собрал по 21,6 центнера с каждого гектара, выполнив план на 117%. Бригада т. Куватова Дусмурат собрала 32 цнт. с га или 155%, бригада Исламова Казакбая собрала с каждого гектара по 27 центнеров или 135%. Лучшие звенья собрали хлопка-сырца по 50 и более центнеров с гектара, а звено Абдувахидова Адельнимата собрало с каждого гектара по 59 центнеров.

По 10 и более тысяч кгр. хлопка собрали 32 человека. Из них: Исмандияров Муталиф собрал 18.028 кгр., Давкарова Зимурат — 14.500 кгр., Таникулов Халикул — 14.415 кгр., Зияева Мутавар — 12.800 кгр. и Шарипова Пулатхан — 16.800 кгр.

Верный своим обязательствам, коллектив трудящихся совхоза обещает сдать государству хлопка-сырца сверх плана 1.100 тонн, из коих к 28-й годовщине Великой Октябрьской социалистической революции — 500 тонн.

**Директор хлопкосовхоза № 17 им. Сталина** ХАЛИКУЛОВ.
**Ст. агроном** ГУДКОВ.
**Секретарь парткома** ТАШПУЛАТОВ.
**Пред. рабочкома** ТУРСУНОВ.

### ВЫПОЛНИЛИ ПЛАН ХЛОПКОСДАЧИ

С каждым днем увеличивается число колхозов, выполнивших план хлопкозаготовок. 21 октября выполнили план сбора и сдачи хлопка колхозы «Агротехник» и «Социализм», Янги-Юльского района.

22 октября на 101,2 проц. выполнил план хлопкосдачи колхоз им. Калинина, Кагановичского района, Ферганской области.

20 октября выполнил план на 102 проц. колхоз имени Молотова, Ходжейлинского района, Кара-Калпакской АССР.

## Колхозы Кашка-Дарьинской области выполнили план хлопкозаготовок

КАРШИ. (УзТАГ). 25 октября колхозы Кашка-Дарьинской области на 35 дней раньше, чем в прошлом году, первыми в республике выполнили государственный план хлопкозаготовок. Сбор хлопка продолжается. На заготовительные пункты ежедневно поступает свыше 200 тонн сырца.

### НАШ ПОДАРОК ОКТЯБРЮ

Колхозы Кашка-Дарьинской области первыми в республике выполнили план сбора и сдачи хлопка государству. Наш сотрудник связался по телефону с секретарем Кашка-Дарьинского обкома партии тов. Мангутовым, который ему сообщил:

— Свой успех в выполнении обязательств перед страной по хлопку колхозники Кашка-Дарьинской области посвящают великим победам, одержанным в этом году нашей Родиной над фашистской Германией и японским агрессором. Весной этого года наши колхозники вместе со всем узбекским народом обещали товарищу Сталину дать в 1945 г. 1 миллион тонн хлопка. Многие колхозы с честью сдержали данное слово. В Каршинском районе колхоз «14 лет Октября», руководимый тов. Бегимкуловым, уже сдал сверх плана более 600 центнеров хлопка и сдаст еще 1250 центнеров. Урожайность хлопка в этом колхозе составит по 23 центнера с каждого из 207 гектаров против 14 центнеров по плану.

Еще более высокую урожайность, превышающую плановую более чем на 10 центнеров, дает колхоз «Коммунизм», этого же района. Здесь с 235 гектаров сдадут по 30 центнеров сырца. Таких же крупных успехов в превышении плановой урожайности достигли колхозы «Кзыл Агроном», имени Карла Маркса, Шахрисябзского района, и многие другие.

Развернувшееся по всем колхозам области предоктябрьское социалистическое соревнование дает неплохие результаты. Колхозы Каршинского района уже перевыполнили план сдачи сырца на 30 процентов. Сбор хлопка на полях области продолжается неослабевающими темпами. К 28-й годовщине Октября колхозы дадут сверх плана до двух с половиной тысяч тонн хлопка. Мы предполагаем завершить уборку урожая хлопка к 20 ноября и выполнить план хлопкозаготовок на 130 процентов.

# По Советскому Союзу

### НОВЫЕ КНИГИ ОБ АРКТИКЕ

ЛЕНИНГРАД. (ТАСС). К исполняющемуся в ноябре 25-летию Арктического научно-исследовательского института Ленинградское отделение издательства Главсевморпути выпускает юбилейный сборник об'емом в 30 печатных листов. В книге помещены статьи, документы и материалы, отражающие научную деятельность советских исследователей Арктики, работу полярных станций Главсевморпути, экспедиций, полярных летчиков.

Сборник богато иллюстрируется. В нем свыше 100 разнообразных фотографий, рисунков, схем, карт и т. д.

Сдана в печать книга старшего научного сотрудника Арктического института Локтионова «Льды Советской Арктики», представляющая результат многолетних исследований в области полярных льдов и их режима. Об'ем книги 40 печатных листов.

Издательство Главсевморпути возобновило прерванный в годы войны выпуск сборника «Проблемы Арктики», освещающего научно-исследовательские работы, проводимые Арктическим институтом. Уже вышло в свет пять выпусков.

### СНОВА В АРКТИКУ

#### М. А. ТИТЛОВ ВЫЛЕТЕЛ НА ЛЕДОВУЮ РАЗВЕДКУ

Полярный летчик М. А. Титлов, закончивший на-днях большой арктический перелет, 20 октября снова вылетел из Москвы на ледовую разведку. Самолет взял курс на Архангельск, оттуда он полетит дальше по маршруту Амдерма—мыс Косистый.

На борту машины находится 100 килограммов груза — газеты, журналы, письма, литература. Политуправление Главсевморпути отправило с тов. Титловым учебники для школ Нордвика и бухты Кожевникова, а на некоторые полярные станции и в один из арктических авиапортов — хроникальные и художественные фильмы.

Для населения ненецкого поселка предназначена кинокартина о битве за Сталинград «Дни и ночи». Полярникам посланы стенограммы лекций высшей партийной школы при ЦК ВКП(б) и сборник материалов по вопросам партийного строительства.

С мыса Косистого тов. Титлов отправится на ледовую разведку Карского моря и моря Лаптевых. План этой разведки разработан Всесоюзным арктическим институтом. Последующее обследование льдов в столь позднее время года будет иметь большое значение для составления прогнозов на будущее.

Тов. Титлов вылетел на той же машине, на которой лишь недавно преодолел 20 тысяч километров над льдами Арктики, — сухопутном двухмоторном самолете «СССР Н-331». (ТАСС).

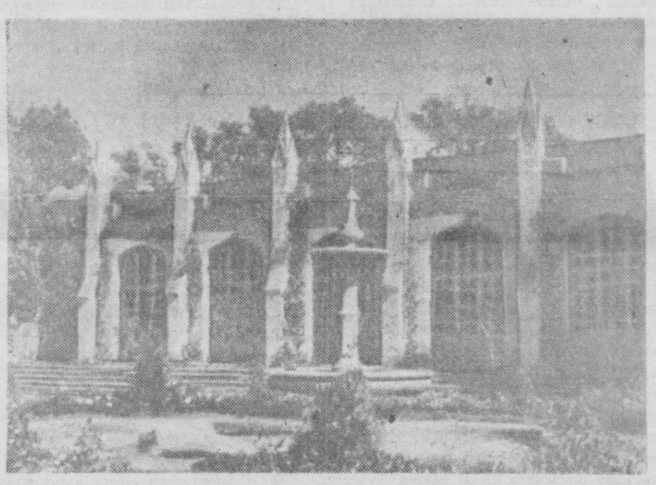

Целебный источник «Нарзан» в городе Кисловодске был загажен и разрушен немецкими оккупантами. Сейчас источник работает на полную мощность. Нарзан идет для лечебных целей на курорте и миллионами бутылок развозится во все концы страны. **На снимке:** нарзанная галлерея в Кисловодске.

Фото **Г. Аракельяна** (Фотохроника ТАСС).

### ИСПЫТАНИЯ НОВОГО ПАРОВОЗА «ПОБЕДА»

На одной из подмосковных железнодорожных магистралей начались испытания паровоза «Победа», построенного Коломенским заводом. Во время пробных рейсов, за которыми наблюдают виднейшие специалисты паровозостроения, будут установлены эксплоатационные качества нового локомотива.

В беседе с корреспондентом ТАСС начальник локомотивно-конструкторского отдела Центрального управления паровозного хозяйства НКПС тов. Т. И. Гринь сообщил:

— Паровоз «Победа» — результат совместного творчества большой группы специалистов транспорта и промышленности. При создании проекта конструкторам, движенцам и путейцам пришлось решить сложнейшую задачу: построить локомотив, который полностью удовлетворял бы современным требованиям железнодорожного хозяйства нашей страны. Локомотив «Победа» — «вездеходный». Сравнительно небольшая нагрузка на ось позволяет ему двигаться по железным дорогам даже со слабым верхним строением пути и при равных условиях возить грузы на 100—200 тонн больше, нежели паровоз «СО». На под'емах он может итти со скоростью, почти равной мощному паровозу серии «ФД».

При постройке нового паровоза был применен ряд новшеств. Локомотив имеет стальную литую брусковую раму и стальные цилиндры. Котел сделан цельносварным. Его пароперегреватель доводит температуру пара до 400 градусов по Цельсию. Ряд других конструктивных особенностей делает работу паровоза надежной и повышает его экономичность. Значительное число деталей и узлов локомотива взаимозаменяемы с деталями других паровозов. Паровоз «Победа» оборудован стокером — механическим кочегаром усовершенствованной конструкции, серпомотором для перемены хода и новейшими приборами.

Конструкторы транспорта и промышленности работали в тесном содружестве. Благодаря совместным усилиям были преодолены многие трудности.

На-днях Коломенский завод выпустит на линию второй паровоз такой же конструкции. (ТАСС).

### МОЛОДЫЕ ТРАКТОРИСТЫ КУБАНИ — ПОБЕДИТЕЛИ ВО ВСЕСОЮЗНОМ СОРЕВНОВАНИИ

КРАСНОДАР. (ТАСС). Ранней весной молодые трактористы Кубани, вступив во Всесоюзное соревнование, обязались перевыполнить годовую норму. Они с честью сдержали свое слово. Первое место в стране заняла молодежная бригада Михаила Бровко из Гражданской МТС, второе — бригада Ивана Новохатько (Кисляковская МТС), третье — бригада Серафима Сердюка (Ново-Платнировская МТС).

В бригаде Михаила Бровко средняя выработка на трактор составила 2.101 гектар — три годовых нормы. Сэкономлено 20.795 килограммов горючего.

С начала полевых работ Бровко правильно расставил силы своей бригады. Самый мощный трактор — «СТЗ-НАТИ» — был доверен опытному водителю Николаю Малюге. Хорошо подготовив машины к работе, все трактористы тщательно следили за их техническим состоянием, строго соблюдали правила ухода и эксплоатации.

За время полевых работ в бригаде не было ни аварий, ни поломок. В любую погоду тракторы работали по 20 часов в сутки. По предложению тов. Бровко к тракторам СТЗ вместо трехкорпусного плуга прицепляли четырехкорпусный и по два звена борон, вместо одной — две сеялки. Это значительно увеличило выработку.

### МАШИННО-ТРАКТОРНЫЕ СТАНЦИИ УКРАИНЫ ВЫПОЛНИЛИ ГОДОВОЙ ПЛАН ТРАКТОРНЫХ РАБОТ

КИЕВ, 22 октября. (ТАСС). МТС Украины выполнили годовой план тракторных работ. В переводе на мягкую пахоту они обработали свыше 18 миллионов гектаров — на 7 миллионов гектаров больше, чем в прошлом году.

Наибольшую производительность на 15-сильный трактор — 903 гектара — дала МТС им. «Правды», Одесской области. Моевская МТС, Винницкой области, превысила годовое задание на 120 проц.

Инициатор Всесоюзного социалистического соревнования трактористов — коллектив Лохвицкой МТС на Полтавщине выполнил государственный план на 167 проц. Средняя выработка на трактор здесь составила 740 гектаров.

Среди трактористов лучших успехов добилась бригада Якова Шульги из Лебединской МТС, Сумской области, обработавшая по 1.513 гектаров на трактор.

### ВРУЧЕНИЕ ПРЕМИЙ ЗА ЛУЧШИЕ ПЕДАГОГИЧЕСКИЕ ТРУДЫ

На-днях закончились, продолжавшиеся три дня, «педагогические чтения». Проводившиеся впервые, они вызвали большой интерес среди научной и учительской общественности столицы. Цель «педагогических чтений», приуроченных к годовщине открытия Академии педагогических наук РСФСР, — привлечение широких масс учительства к разработке проблем методики воспитания и обучения детей. Из 105 работ, поступивших от учителей из разных концов СССР, 40 получили положительный отзыв жюри.

На заключительном заседании председатель жюри вице-президент Академии педагогических наук К. Н. Корнилов вручил премии за лучшие труды учителям М. Ф. Щиновой (Удмуртская АССР), Н. И. Бражник (Москва), А. В. Сергиевскому (Псковская область), И. А. Товицкому (Воронежская область) и А. М. Богатыревой (Ивановская область).

«Педагогические чтения» решено проводить ежегодно. (ТАСС).

### ИСТОРИЯ ПАРТИЗАНСКОГО ДВИЖЕНИЯ В БЕЛОРУССИИ

МИНСК. (ТАСС). Большую работу проводит комиссия по изучению истории Великой Отечественной войны в Белоруссии. Собрано свыше 18 тысяч экспонатов и документов и около 10 тысяч фотоснимков, подобрано 152 комплекта партизанских и подпольных газет, выходивших на оккупированной территории в Белоруссии. Систематизируются и обобщаются материалы о партийной работе в тылу врага. Закончен подбор материалов о партизанском движении в Витебской, Гомельской, Могилевской, Гродненской и других областях.

Готовятся документальные сборники: «Битва за Белоруссию», «В минском подполье», стихи белорусских партизан, рассказы и очерки о героических подвигах народных мстителей.

Большинство этих материалов передано в Белорусский государственный музей истории Великой Отечественной войны.

## Подготовка к выборам в Верховный Совет Союза ССР

САМАРКАНД. (Корр. «Правды Востока»). В Самаркандской области все шире развертывается подготовка к выборам в Верховный Совет Союза ССР. Трудящиеся города и районов приступили к изучению Положения о выборах. Областная контора Союзпечати дополнительно послала в районы более 1000 экземпляров газет с Положением о выборах. В Самарканде вновь начали работать агитпункты на бывших избирательных участках. Баги-Шамальский райком КП(б)Уз уже подобрал заведующего агитпунктом, снабдив его литературой. Железнодорожный райком партии провел с агитаторами совещание по вопросу о выборах.

### Агитаторы раз'ясняют трудящимся избирательный закон

НАМАНГАН. (УзТАГ). Агитаторы сельхозартелей Бляшканского сельсовета, Уйчинского района, широко развернули раз'яснительную работу в связи с предстоящими выборами в Верховный Совет СССР. Агитаторы колхоза им. Нариманова во главе с секретарем комсомольской организации Кадыровой раз'ясняют трудящимся избирательный закон СССР.

# В Совнаркоме УзССР

Совнарком УзССР рассмотрел материалы проверки хозяйственно-финансовой деятельности колхозов № 1 имени Коминтерна, Карасуйского района, «Брлик», Ташкентского сельского района, и «Кзыл-Азамат», Орджоникидзевского района, Ташкентской области.

Во всех проверенных колхозах грубо нарушается финансовая и кассовая дисциплина, допускаются без ведома общего собрания колхозников расходы, не предусмотренные сметой, что привело к разбазариванию колхозных средств и к уменьшению стоимости трудодня.

Колхоз «Брлик» за прошлый год затратил на производственные цели 1.639 тыс. рублей, что составило около 40 процентов всех денежных доходов, тогда как по смете этот расход был предусмотрен всего в 723 тыс. рублей.

При наличии пастбищных и сенокосных угодий колхозы не создали своей кормовой базы, не развивали животноводство. Чтобы выполнить обязательства по поставкам мяса государству, они затрачивали огромные средства на покупку скота по рыночной цене. Колхоз им. Коминтерна только в 1944 году затратил на эту цель 2.626 тыс. рублей — четвертую часть всех своих денежных доходов. Примерно в таком же соотношении производились затраты на покупку скота в колхозах «Брлик» и «Кзыл-Азамат».

Допущены нарушения пункта 12-го Устава сельхозартели в использовании средств на капиталовложения. Только колхоз им. Коминтерна допустил перерасход за прошлый год против сметы свыше 1,5 миллиона руб. Причитающиеся в неделимый фонд средства в Сельхозбанк не вносились. В 1944 г. этот колхоз, помимо банка, израсходовал около 4 млн. рублей. В этом году, помимо банка, колхоз израсходовал 725 тыс. рублей. Колхозом «Брлик» не внесено в неделимый фонд за 1944—45 гг. около 400 тыс. рублей, колхозом «Кзыл-Азамат» — 653 тыс. рублей.

Значительная часть средств, поступающих от реализации продуктов, хранится не в кассах Госбанка, а в колхозных кассах. Расчеты по различным крупным хозяйственным операциям производятся из этих касс, в нарушение существующих правил, наличными деньгами. Колхознику Баримджанову (колхоз им. Коминтерна) было выдано наличными 40 тыс. рублей для приобретения семенного картофеля, тогда как эти средства могли быть перечислены через банк учреждению, отпускающему картофель. Колхоз «Кзыл-Азамат» выдал Нигматову под отчет на покупку скота свыше 80 тысяч рублей. Только за 7 месяцев нынешнего года кассир колхоза им. Коминтерна Касымов произвел на 375.721 руб. расходы, не разрешенные правлением колхоза или не оформленные надлежащими документами.

Правления проверенных трех колхозов вносили причитающиеся с колхозников платежи по государственным налогам, госзаймам, денежной вещевой лотерее и почти все платежи по натуральным поставкам. Это приводило к ослаблению государственной платежной дисциплины и искусственному снижению денежных доходов от работы в колхозе.

Учет и отчетность находятся в крайне неудовлетворительном состоянии. Более двух месяцев в колхозе «Брлик» не ведутся записи в кассовой книге, а в других проверенных колхозах записи производятся от случая к случаю и не в хронологическом порядке, что создает возможность злоупотреблений. Не лучше положение с учетом при отпуске продуктов с колхозного склада. Заведующий складом обычно отпускает продукты без ведома бухгалтерии; вырученные суммы сдаются кассирам бухгалтерии без приходных документов. В результате такой практики учета, лишь в колхозе «Брлик» за прошлый год было растрачено 128 тыс. рублей.

Ревизионные комиссии подобраны из малоквалифицированных работников, проверку хозяйственной и финансовой деятельности колхозов они не проводили. Никто не контролирует и деятельность заведующих колхозными ларьками; они самовольно повышают цены на продукты, присваивая себе разницу. Во всех проверенных сельхозартелях имелась возможность обеспечить высокую оплату стоимости трудодня колхозников, но из-за допущенной бесхозяйственности стоимость трудодня оказалась резко сниженной. В колхозе «Брлик», где выращивается 13 видов овощных культур, было выдано натуроплатой на трудодень только 600 граммов картофеля и 300 граммов свеклы. Колхоз «Кзыл-Азамат», выращивая 10 видов овощных культур, совсем не выдавал овощей на трудодни.

В принятом Совнаркомом постановлении отмечено, что все выявленные недочеты и нарушения кассовой дисциплины могли иметь место только в результате слабого руководства деятельностью колхозов со стороны районных исполкомов и районных земельных отделов.

За грубое нарушение финансовой и кассовой дисциплины в колхозе имени Коминтерна Совнарком об'явил выговор председателю правления этого колхоза т. Садыкходжаеву. Правлению колхоза предложено снять с работы кассира Касымова, а республиканской прокуратуре поручено привлечь его к ответственности. За отсутствие контроля и невнимание к вопросам укрепления финансово-кассовой дисциплины в колхозах Совнарком также об'явил строгий выговор начальнику Ташкентского сельского районного земельного отдела т. Низаметдинову и начальнику Карасуйского районного земельного отдела т. Закирову, а председателю Карасуйского районного исполкома т. Икрамову об'явлен выговор.

Совнарком указал Ташкентскому областному исполкому на проявленную им медлительность в расследовании сигналов о нарушении финансовой и кассовой дисциплины в сельхозартелях области. Республиканским, областным и районным организациям даны конкретные указания о помощи обследованным колхозам в налаживании их финансовой и хозяйственной деятельности.

Перед колхозами поставлена задача выполнить план мясопоставок за счет воспроизводства стад. Средства на капиталовложения должны расходоваться в пределах установленного плана и исключительно через Сельскохозяйственный банк.

Колхозы обязаны в кратчайший срок обеспечить взнос причитающихся средств в неделимые фонды. Правлениям сельхозартелей дано раз'яснение, что причитающиеся с колхозников государственные платежи должны производиться самими колхозниками и что оплата их за счет фондов колхозов является нарушением установленного законом порядка.

Совнарком предложил правлениям колхозов установить строжайший контроль за своевременной сдачей в кассы Госбанка выручки от продажи продуктов сельского хозяйства.

Наркому земледелия УзССР т. Рахимову и председателю Ташкентского областного исполкома т. Тургунову поручено обсудить результаты проверки колхозов им. Коминтерна, «Брлик» и «Кзыл Азамат» на общих собраниях членов этих сельхозартелей.

Рига. Сборка велосипедов на восстановленном и пущенном в ход велосипедном заводе «Красная звезда». В 1946 году завод «Красная звезда» даст стране 100.000 велосипедов.

Фото Д. Чернова. (Фотохроника ТАСС).

## Ускорить призыв молодежи в школы ФЗО и ремесленные училища

15 октября 1945 г. закончился установленный правительством срок призыва городской молодежи в школы ФЗО и ремесленные училища Узбекистана.

Провести призыв организованно, оперативно — значит обеспечить подготовку новых тысяч квалифицированных рабочих для промышленности и транспорта, дать рабочему классу достойное пополнение, воспитанное в духе партии Ленина—Сталина.

За месяц надо было призвать в городах Узбекистана 2.000 человек. В отдельных городах призыв прошел неудовлетворительно. Из-за этого срывается своевременное укомплектование молодежью школ ФЗО и ремесленных училищ.

Ташкентский горисполком должен был призвать 600 человек. На 20 октября в Ташкенте призвано только 315 человек. Сорвали важное мероприятие Сталинский райисполком г. Ташкента (председатель т. Ахмеджанов), Фрунзенский райисполком (председатель т. Абдурахманова) и Ленинский райисполком (председатель т. Назаров). Халатно отнеслись к призыву в Московском и Кировском райисполкомах. В этих районах нарушают инструкцию Совнаркома о порядке призыва молодежи. В школы ФЗО и училища направляется молодежь без одежды, обуви, документов. Сталинский райисполком направил 15 человек в школу ФЗО связи. Там приняли только 3 человек, остальные не подошли по образовательной подготовке и состоянию здоровья.

Ферганский горисполком ни одного человека не послал в школу ФЗО № 17. Директор школы тов. Кабанов лично сам привлек 200 юношей и девушек, которые с успехом взялись за учебу.

Не довели до конца призыв в Андижане. Горисполком передал школе ФЗО № 25 и ремесленному училищу № 10 документы на 150 человек, а в действительности прислал только 30 человек. Секретарь Андижанского горкома КП(б) Узбекистана т. Камалов и председатель горисполкома т. Умаров не помогли школе ФЗО № 25 подготовиться к приему мобилизованной молодежи.

Работающая при школе ФЗО столовая Андижанского треста общепита не отремонтирована. Потолок и стены грозят обвалом. Столовая находится в антисанитарном состоянии.

За первую половину октября трест общепита недодал столовой 21 кг. жира, свыше 151 кг. мяса, 81 кг. круп, 10 кг. кондитерских изделий и т. д. Проверкой было установлено, что все продукты оказались на складе треста. Директор треста т. Мусаев и директор куста общепита т. Сайдалиев решили недоданные учащимся продукты отнести в счет «экономии».

Безответственно относятся к обучению молодежи на заводе, где директором т. Морозов. Мастерские ремесленного училища, находящиеся в ведении этого завода, не отремонтированы. Заместитель директора завода Кашевой не дает училищу ни строительных материалов, ни транспорта.

Плохие условия в школах ФЗО и ремесленных училищах могут привести к большому отсеву призванной молодежи. Об этом следует подумать руководителям партийных, советских и общественных организаций.

С 15 октября начался второй призыв молодежи из сельских местностей. За месяц в школы ФЗО и ремесленные училища республики должно быть вовлечено 3.500 человек. В Ферганской области за 2 дня уже направлено в школы и училища 184 юношей и девушек.

Горисполкомы и райисполкомы обязаны провести это мероприятие организованно. Успешный призыв молодежи в школы ФЗО и ремесленные училища — важнейшая задача партийных, советских и комсомольских организаций.

**В. МИТУСОВ.**

Зав. сектором кадров трудовых резервов ЦК КП(б) Узбекистана.

## Указ Президиума Верховного Совета Узбекской ССР

## о награждении многодетных матерей орденами „Материнская слава“ и медалями „Медаль материнства“

На основании Указа Президиума Верховного Совета СССР от 18 августа 1944 года, наградить от имени Президиума Верховного Совета СССР

Матерей, родивших и воспитавших восемь детей,

**ОРДЕНОМ «МАТЕРИНСКАЯ СЛАВА» II СТЕПЕНИ**

**По Андижанской области**

1. **Абдунадирову** Сайлихан — колхозницу колхоза им. Сталина, Бектальского сельсовета, Джалял-Кудукского р-на.
2. **Абдисидикову** Хидаятхан — колхозницу колхоза им. Карла Маркса, Яркишлакского сельсовета, Джалял-Кудукского р-на.
3. **Азизову** Бурахиму — домашнюю хозяйку, Маданиятский сельсовет, Пахта-Абадского р-на.
4. **Азизалиеву** Энахан — домашнюю хозяйку, Маданиятский сельсовет, Пахта-Абадского р-на.
5. **Аналеву** Зурахан — колхозницу колхоза «Ленин-Юль», Бектальского сельсовета, Джалял-Кудукского р-на.
6. **Аронову** Сивью Юсуповну — домашнюю хозяйку, г. Андижан.
7. **Ашурову** Сайрамхан — колхозницу колхоза им. Молотова, Автабачикского сельсовета, Алтын-Кульского р-на.
8. **Джиянову** Махкамбу — колхозницу колхоза «Иркин», Иркинского сельсовета, Избаскентского р-на.
9. **Кадирову** Ибахан — домашнюю хозяйку, Ярбашинский сельсовет, Андижанского р-на.
10. **Карабаеву** Тургунбу — домашнюю хозяйку, Ахунбабаевский сельсовет, Джалял-Кудукского р-на.
11. **Кудратову** Назирахан — колхозницу колхоза «Пахта-Фронт», сельсовет Шуро, Джалял-Кудукского р-на.
12. **Курбанову** Угулджан — колхозницу колхоза «Коммунизм», Автабачикского сельсовета, Алтын-Кульского р-на.
13. **Мамадиеву** Асалхан — колхозницу колхоза им. Ленина, Ярбашинского сельсовета, Андижанского р-на.
14. **Машаеву** Булур — домашнюю хозяйку, г. Андижан.
15. **Рузматову** Саходат — колхозницу колхоза «9 Января», Хасанкавакского сельсовета, Джалял-Кудукского р-на.
16. **Сатимову** Айханджан — колхозницу колхоза им. Ворошилова, Ахунбабаевского сельсовета, Джалял-Кудукского р-на.
17. **Тухтаеву** Балтибуш — колхозницу колхоза им. Сталина, Ярбашинского сельсовета, Андижанского р-на.
18. **Эшматову** Тупанису — колхозницу, колхоза им. Буденного, сельсовет Коммуна, Избаскентского р-на.

Матерей, родивших и воспитавших семь детей,

**ОРДЕНОМ «МАТЕРИНСКАЯ СЛАВА» III СТЕПЕНИ**

1. **Алманову** Рабихам — колхозницу колхоза им. Ворошилова, Ахунбабаевского сельсовета, Джалял-Кудукского р-на.
2. **Арзиеву** Химаятхан — колхозницу колхоза им. Дзержинского, Ярбашинского сельсовета, Андижанского р-на.
3. **Ахмедову** Таджихан — колхозницу колхоза «Коммунизм», Избаскентского сельсовета, Ленинского р-на.
4. **Ахмедову** Мехринису — домашнюю хозяйку, Кзыл-Юлдузский сельсовет, Избаскентского р-на.
5. **Ахунбабаеву** Тургунай — колхозницу колхоза «Кзыл Октябрь», Маданиятского сельсовета, Пахта-Абадского р-на.
6. **Ашурову** Мехманбу — домашнюю хозяйку, Завракский сельсовет, Андижанского р-на.
7. **Батирову** Халталджихан — колхозницу колхоза «Намуна», Ахунбабаевского сельсовета, Джалял-Кудукского р-на.
8. **Дадаходжаеву** Урмахан — колхозницу колхоза «Шуро», Кара-Тепинского сельсовета, Джалял-Кудукского р-на.
9. **Жалилову** Карасачбу — колхозницу колхоза «Коммунизм», Автабачинского сельсовета, Алтын-Кульского р-на.
10. **Исмаилову** Нишанхан — колхозницу колхоза «Намуна», Ахунбабаевского сельсовета, Джалял-Кудукского р-на.
11. **Касымову** Мехманджан — домашнюю хозяйку, Поселковый сельсовет, Джалял-Кудукского р-на.
12. **Кудратову** Назрахан — колхозницу колхоза «Шуро», Кара-Тегинчинского сельсовета, Джалял-Кудукского р-на.
13. **Мамашаеву** Юлдизхан—колхозницу колхоза им. Буденного, Пахта-Абадского сельсовета, Андижанского р-на.
14. **Муминову** Улугхан — домашнюю хозяйку, г. Ленинск.
15. **Мусакову** Артыкджан — колхозницу колхоза «НКВД», Харабекского сельсовета, Андижанского р-на.
16. **Парпиеву** Хайрибу — колхозницу колхоза «Октябрь», Кара-Калпакского сельсовета, Андижанского р-на.
17. **Патанцеву** Матрену Федоровну — домашнюю хозяйку, Мархаматский район, Русско-сельский сельсовет.
18. **Рузиматову** Маликахан — колхозницу колхоза им. Микояна, Мамурабадского сельсовета, Ворошиловского р-на.
19. **Салиеву** Мамахан — колхозницу колхоза «Кзыл Октябрь», Ярбашинского сельсовета, Андижанского р-на.
20. **Семченок** Анастасию Ивановну — домашнюю хозяйку, г. Ленинск.
21. **Супургибекову** Султанхан — домашнюю хозяйку, г. Андижан.
22. **Урунову** Угулхан — колхозницу колхоза «Яш Ленинчи», Бештальского сельсовета, Джалял-Кудукского р-на.
23. **Хаитову** Патмахан — колхозницу колхоза «Байналмилал», Хасан-Кавакского сельсовета, Джалял-Кудукского р-на.
24. **Хамидуллину** Магиру — домашнюю хозяйку, г. Ленинск.
25. **Ханнельдиеву** Нишанбу — домашнюю хозяйку, г. Ленинск.
26. **Хайдарову** Надирабу — колхозницу колхоза им. Дзержинского, Ярбашинского сельсовета, Андижанского р-на.
27. **Худайбердиеву** Рисалат — колхозницу колхоза «Октябрь», Кара-Калпакского сельсовета, Андижанского р-на.

(Продолжение следует).

ПРЕДОКТЯБРЬСКОЕ СОЦИАЛИСТИЧЕСКОЕ СОРЕВНОВАНИЕ

## Увеличим выпуск деталей

Цех, где начальником т. Ваада, завода им. Ворошилова, получил на октябрь задание на 20 проц. выше, чем в сентябре. Перед коллективом цеха была поставлена задача — с тем же числом рабочих, на том же оборудовании выполнить задание.

На производственно-техническом совещании подсчитали свои возможности и пришли к выводу, что если все без исключения рабочие выполнят месячное задание на 100 проц., план будет выполнен. На второй день созвали общее собрание, рассказали о предстоящих работах.

Три дня на всех участках можно было наблюдать, как передовики смен и бригад — слесари Чуликов и Воробьев, токари Бушкова и Воронцов, фрезеровщик Еремин и многие другие занимались подготовкой новых рабочих мест, перестановкой людей и ознакомлением рабочих с предстоящим сложным производственным процессом.

В это время руководители цеха разбили месячное задание по участкам и бригадам. Молодые и малоквалифицированные рабочие были прикреплены к старым кадровым мастеровым. В нужном количестве был подготовлен инструмент.

Так началась борьба за выполнение заданий. Каждый день на коротеньких бригадных производственных совещаниях подводились итоги работ, выполненных за предыдущий день. И тут же принимались меры для устранения возникающих трудностей. На одном из таких совещаний выяснилось, что токарь Баландин недодает в течение двух дней по 30 деталей. Направили к нему опытного стахановца-токаря на помощь. Оказалось, что резцы неправильно заправлены и это удлиняло процесс обработки.

Цех, где начальником тов. Павличенко, имел срочное и важное задание. Ему предстояло изготовлять в большом количестве запасные части к тракторам. Но здесь недоставало квалифицированной рабочей силы. Павличенко с главным инженером завода т. Петровым решили организовать производство запасных частей поточным методом, по операциям. Деталь 18-49 насчитывает 16 операций и один рабочий выполнял по 3—4 операции. По новому методу каждый рабочий выполняет только одну операцию. Этим самым удалось использовать даже неквалифицированных рабочих.

Организация поточной системы способствовала повышению производительности труда и резкому увеличению выпуска деталей. Новшество, которое ввели тт. Павличенко и Петров, дало возможность не только выполнять задание, но также привить малоквалифицированным рабочим определенные технические навыки.

Сейчас можно подвести первые итоги соревнования на заводе имени Ворошилова. Число не выполняющих норм сократилось наполовину. Цех, где начальником тов. Ваада, завоевал в соревновании первое место. Стахановцы цеха сейчас прилагают все силы к тому, чтобы всю продукцию сдать только на «отлично».

Предоктябрьское социалистическое соревнование вызвало новый трудовой под'ем и в других цехах. Число соревнующихся превышает 1000 человек. Коллектив завода поставил перед собой задачу — ко дню 28-й годовщины Великой Октябрьской социалистической революции занять первое место среди предприятий своего наркомата.

**М. ГРИНЕВИЧ.**

## Нефтепромысел „Палванташ“ выполнил месячный план

АНДИЖАН. (УзТАГ). Коллектив крупнейшего в республике нефтепромысла «Палванташ», активно участвуя в предоктябрьском социалистическом соревновании, досрочно выполнил месячный план добычи нефти. Отгружен первый маршрут сверхпланового горючего. До конца месяца сверх плана здесь будет добыто около 8 тысяч тонн высокооктановой нефти. Самоотверженно трудится бригада по добыче, возглавляемая мастером т. Морозовым. Скоростными методами продолжают бурить скважины мастера по бурению тт. Махмудов, Вовченко и другие. Около двух тысяч тонн нефти сверх месячного плана добыто на промысле «Андижан».

## Тысячи тонн удобрений

ЧИРЧИК. (УзТАГ). В день XXVIII годовщины Великого Октября трудящиеся электрохимического комбината им. Сталина отметят пятилетие существования своего предприятия. Непрерывно наращивает производственную мощность первенец химической промышленности Узбекистана. В годы войны комбинат был награжден орденом Трудового Красного Знамени. Самоотверженная работа коллектива комбината для дела победы над гитлеровскими захватчиками была на этих днях вновь высоко отмечена. По решению ВЦСПС и Наркомхимпрома СССР электрохимическому комбинату им. Сталина оставлено на постоянное хранение знамя ГКО, завоеванное коллективом.

Огромное значение имеет продукция комбината в деле повышения урожайности хлопковых полей. Только за три последних месяца комбинат отгрузил для колхозов и совхозов Узбекистана 10.300 тонн высококачественных минеральных удобрений. Хлопкоробы Таджикистана и Туркмении получили за это время 5000 тонн удобрений.

Выпуск удобрений на предприятии непрестанно увеличивается. В ближайшее время будут введены в действие новые агрегаты, что позволит в конце первого квартала 1946 года увеличить выработку удобрений еще в полтора раза.

## КОЛХОЗНИКИ ИЗУЧАЮТ РЕМОНТНОЕ ДЕЛО

Колхозы республики готовят собственные кадры рабочих для ремонта сельскохозяйственного инвентаря. На машиностроительный завод имени Фрунзе прибыли для производственной практики 80 молодых колхозников. Будущие ремонтники распределены по цехам завода. Под руководством мастеров они изучают токарное, слесарное и инструментальное дело.

## Трудовыми успехами встречают стахановцы 28-ю годовщину Октября

Предоктябрьское социалистическое соревнование вызвало на заводе, где директором тов. Воронин, большой производственный под'ем. Сотни рабочих разных специальностей взяли на себя новые обязательства.

Механики Александр и Василий Букины, Балашев и Петров вместе с бригадой слесарей, наладчиков и токарей без чертежей и схем в течение пяти дней своими силами изготовили инструмент и детали, необходимые для перестройки машин. Затем стахановцы взялись за наладку оборудования. 20 дней напряженного труда дали свои результаты. До 400 машин разных марок были перестроены и подготовлены для выпуска новой продукции.

Одновременно с подготовкой оборудования инженерно-технические работники предприятия обучали сотни рабочих новому производственному процессу. Активное участие в подготовке кадров приняли главный инженер завода т. Григорьев, технологи тт. Юлдашева, Мишин и Клеменко, начальники цехов Сухарилидзе, Губанова.

За 25 дней октября производственный план коллектив завода выполнил с превышением. Стахановцы дали обязательство на 103 проц. выполнить план четвертого квартала.

**М. ЗОРИН.**

## Указ Президиума Верховного Совета Узбекской ССР

## о награждении многодетных матерей орденами „Материнская слава“ и медалями „Медаль материнства“

На основании Указа Президиума Верховного Совета СССР от 18 августа 1944 года, наградить от имени Президиума Верховного Совета СССР

Матерей, родивших и воспитавших девять детей,

**ОРДЕНОМ «МАТЕРИНСКАЯ СЛАВА» I СТЕПЕНИ**

**По Кашка-Дарьинской области**

1. **Курбанову** Хамраай — домашнюю хозяйку, г. Шахрисябз.

Матерей, родивших и воспитавших восемь детей,

**ОРДЕНОМ «МАТЕРИНСКАЯ СЛАВА» II СТЕПЕНИ**

1. **Бабаджанову** Ашир — колхозницу колхоза «14 лет Октября», Даштского сельсовета, Каршинского р-на.
2. **Курбанову** Джупар — колхозницу колхоза, «Янги-Кишлак», Ишкентского сельсовета, Яккобагского района.
3. **Новикову** Лукерью Матвеевну — ткачиху артели УПМ, г. Шахрисябз.

Матерей, родивших и воспитавших семь детей,

**ОРДЕНОМ «МАТЕРИНСКАЯ СЛАВА» III СТЕПЕНИ**

1. **Алимову** Нархал — колхозницу колхоза «Янги-Кишлак», Ишкентского сельсовета, Яккобагского района.
2. **Бабаеву** Турсун — колхозницу колхоза «Турнабулак», Ишкентского сельсовета, Яккобагского района.
3. **Бабакулову** Курбан — колхозницу колхоза им. К. Маркса, Яккобагского сельсовета, Яккобагского района.
4. **Бабаназарову** Сару — колхозницу колхоза «14 лет Октября», Даштского сельсовета, Каршинского района.
5. **Кабылову** Манзират — колхозницу колхоза, «Социализм», Пахта-Абадского сельсовета, Китабского района.
6. **Каримову** Муазам — домашнюю хозяйку, г. Китаб.
7. **Кулдашеву** Рузы — колхозницу колхоза им. Куйбышева, Сандальского сельсовета, Яккобагского района.
8. **Назарову** Тути — колхозницу колхоза им. Сталина, Угунского сельсовета, Яккобагского района.
9. **Раджапову** Аштапай — колхозницу колхоза «Кзыл Узбекистан», Кишлыкского сельсовета, Яккобагского района.
10. **Хидырову** Угулай — колхозницу колхоза «Брлик», Пахта-Абадского сельсовета, Китабского района.
11. **Юлдашеву** Инабатай — домашнюю хозяйку, г. Китаб.

(Продолжение следует).

ДАДИМ СТРАНЕ В 1945 ГОДУ МИЛЛИОН ТОНН ХЛОПКА!

# РЕШИТЕЛЬНО УСИЛИТЬ БОРЬБУ С ПОТЕРЯМИ ХЛОПКА НА ПОЛЯХ, ХИРМАНАХ И ПРИ ПЕРЕВОЗКЕ ЕГО НА ЗАГОТОВИТЕЛЬНЫЕ ПУНКТЫ

## В СУРХАН-ДАРЬЕ СВЫКЛИСЬ С ПОТЕРЯМИ ХЛОПКА

Сурхан-Дарьинская область по темпам заготовок хлопка занимает второе место в республике. На 26 октября государственный план выполнен на 79 проц. Здесь борются за то, чтобы к 28-й годовщине Октябрьской социалистической революции завершить годовой план хлопкосдачи. Эта задача вполне осуществима.

Но в большой работе по заготовкам упускается одна весьма важная сторона— борьба с потерями хлопка. О ней много говорят на заседаниях, совещаниях, созываемых в области и районах. Однако в действительности не научились ценить и беречь важнейшее сырье, нужное родине.

Потери сырца приняли угрожающие размеры. Его теряют на всех этапах уборочных работ. Сборщики оставляют дольки в створках коробочек, сырец роняют по пути до хирманов, по межколхозным дорогам, по основным магистралям, при перевозке на заготпункты.

По обочинам дорог кое-где навешены на ветки деревьев мешки, предназначенные для сбора потерянного хлопка. Но потери его так велики, что не успевают очищать дорогу. Вот проехала арба, из мешков обильно сыплется хлопок. Не успели подобрать его, как последовала вторая арба, третья... прошел караван верблюдов, машина. И десятки килограммов хлопка, втоптанных в пыль, остались на дороге.

В колхозах Денауского района «III Интернационал» (председатель правления Худайназаров), «Кенгаш» (председатель Миниязов), им. Жданова, им. Юсупова и многих других никакого контроля за уборкой не установлено. Бригадиры и звеньевые не следят за тем, чтобы в коробочках не оставалось долек хлопка, чтобы в рядках он не затаптывался.

С потерями свыклись все. На Денауском хлопкозаводе (директор Эрлихман, начальник заготовок Чипкунов) ходят по хлопку, рассыпанному во дворе, и никто не задумывается о том, как бы сократить потери.

Нельзя сказать, что, например, секретарь Денауского райкома тов. Мухумбаев не ведет борьбы с потерями. В колхозе им. Юсупова он подобрал полные пригоршни валявшегося на земле хлопка, пожурил председателя колхоза, тот пообещал «учесть» указание секретаря», но стоило тов. Мухумбаеву уехать, как его предупреждение было забыто.

Дело поставлено так, что трудно найти виновников потерь.

Как правило, звеньевой принцип организации труда нарушен. Люди работают скопом. Собрали хлопок на одном участке, перешли на следующий. Рядки за хлопкосборщиками не закрепляются и потому проверить качество их работы невозможно.

Никто не следит и за работой транспортных бригад. Сетчатые мешки набиваются неплотно, на арбы их укладывают так, что концы свисают на колеса; как правило, шалча (подстилка) нигде не применяется.

Не удивительно, что при таком грубом нарушении самых элементарных требований в технике уборки и транспортировки хлопка возникают огромные потери.

Руководителям Денауского и Термезского хлопкозаводов, секретарям некоторых райкомов партии невдомек, что причиной больших потерь является плохое, поверхностное руководство сбором и заготовками хлопка.

Огромные потери происходят от того, что раздельный сбор в значительной части колхозов игнорируется. Фартуки с тремя карманами (а их роздано 12.000 штук) не применяются. Не случайно поэтому, что, хотя годовой план выполнен на 79 проц., отборным сортом по области сдано всего 2 проц.

В Ширабадском районе собирается незрелый, повышенной влажности хлопок.

Из колхоза им. Фрунзе, Талашканского сельсовета, 13 октября было привезено на заготпункт 4 тонны хлопка 2-го сорта с влажностью в 13,5 проц. при норме 10 проц., а из колхоза «Кахраман», Зарабагского сельсовета, — около 2,5 тонны 1-го сорта с влажностью до 16 проц. при норме 8. Таких фактов немало.

По самым приблизительным подсчетам, потери сырца по области составляют 700—800 тонн как минимум.

Следует сказать, что в тех районах, где потери приняли наиболее массовый характер, имеются уполномоченные обкома партии. По Денаускому — тов. Ашуров (член бюро обкома, председатель облисполкома), по Ширабадскому — тов. Никитин (член бюро обкома, ныне второй секретарь областного комитета партии), по Термезскому — тов. Гончаров. (зам. пред. облисполкома, член бюро обкома). Однако пребывание их в районах до сих пор не способствовало уменьшению потерь хлопка.

П. МИХАЙЛОВ.

Звеньевая Сарахон Очилова из колхоза им. Фрунзе, Избаскентского района, сдала государству по 57 центнеров с каждого гектара. На снимке: председатель колхоза Бакибаев премирует звеньевую Очилову шелковым отрезом.
Фото С. Безносова. (Фотохроника УзТАГ).

## УСПЕХИ ХЛОПКОРОБОВ ПАХТАКОРА

Пахтакорский район первым в Самаркандской области 23 октября выполнил государственный план хлопкозаготовок. Колхозы района славно поработали в этом году, сумели вырастить богатый урожай. В прошлом году они дали с каждого гектара по 17,6 цнт., а нынче дадут не менее 20.

Пахтакорцы всю работу над хлопком провели на высоком агротехническом уровне, и именно это решило успех.

Пахтакор — родина высоких урожаев. В прошлом году несколько десятков хлопковых звеньев собрали урожай от 70 до 100 цнт. с гектара. Замечательные мастера хлопководства выросли за последние годы в Пахтакоре. Уже сейчас 45 бригад дали урожай от 25 до 35 цнт., а 64 звена собрали от 35 до 70 центнеров хлопка с гектара.

Звеньевая орденоносец Таджихон Хусаинова, собравшая со своим звеном по 71 цнт. хлопка, выполнила план на 618 проц. Звено тов. Хусаиновой из года в год повышает урожайность. В нынешнем году ее звено даст не менее чем по 100 цнт. с гектара. Звено Джангуль Зубдиевой из этого же колхоза собрало по 59 цнт. Неплохой урожай получили и остальные звенья.

70-летний Азимат Артыков из колхоза «Гулистан» сдал по 70 цнт. с каждого из 3 гектаров. Этот хлопкороб, несмотря на свой преклонный возраст, работает по-стахановски. Соседнее с ним звено Густан Ураковой сдало по 55 цнт. В прошлом отстающий колхоз «Гулистан» в этом году первым в районе выполнил план, собрав наивысший урожай. К 23 октября годовое задание колхоз выполнил на 163 проц.

Больше половины колхозов района выполнили план досрочно. Завершил заготовки Султанабадский сельсовет, имеющий большой удельный вес в районе.

Почти все сборщики колхоза им. Карла Маркса перевыполняют нормы. Средняя выработка их составляет 82 кг., а средняя выработка колхозников сельскохозяйственной артели им. Ворошилова — 81 кг. За последние 10—15 дней средняя выработка по району составила 82—85 кг.

С начала уборки развернулось соревнование за сбор в сезон 5.000 кг. В колхозе им. Карла Маркса 38 сборщиков обязались собрать от 5 до 8,5 тыс. килограммов хлопка. По 5 тыс. кг. собрали уже Туман Буриева, Кондалят Юнусова, Ашир Камбаева и др. Сейчас в Пахтакорском районе более 50 сборщиков собрали по 5 и более тысяч килограммов хлопка.

Включившись в предоктябрьское социалистическое соревнование, пахтакорцы дали слово выполнить план хлопкозаготовок к 1 ноября, а к 7 ноября дать 120 проц. плана. Свое обязательство пахтакорцы выполнили досрочно. Сейчас уборка хлопка идет неослабевающими темпами.

Вместе со сбором хлопка колхозы начали готовиться к завоеванию урожая 1946 года. Всюду начата зяблевая пахота.

С. ЛОБКО.

Гл. агроном Самаркандского хлопкотреста.

## НИЗКИЕ ТЕМПЫ КОПКИ И ВЫВОЗА СВЕКЛЫ

Второй год соревнуются за получение лучшего урожая свекловоды Ферганской и Ташкентской областей. Свекловоды обязались, учитывая ошибки и используя опыт выращивания сахарной свеклы в 1944 году, вырастить этим летом на каждом гектаре по 200 цнт. сахарной свеклы. Прошлогодние показатели высокоурожайных бригад и даже колхозов — доказательство того, что принятое обязательство выполнимо. Требовались только строгое соблюдение агротехники и высокая трудовая дисциплина в бригадах и звеньях.

В июне, при первом посещении полей ферганцев, члены взаимопроверочной бригады Ташкентской области остались недовольны их работой. На многих участках всходы заглушались коркой. Там, где посевы были изрежены, новых растений не подсадили, некачественно проводилась шаровка. Во многих бригадах запоздали с прореживанием: растения стесняли друг друга. Об этом говорили бледнозеленый цвет листьев и их удлиненные черенки.

Руководитель бригады ташкентцев Мавлян Тургунов сказал свекловодам Кокандского района, что при такой плохой обработке они не дадут 200 центнеров с гектара.

Заслуженной критике была подвергнута работа свекловодов Горского, Кировского, Молотовского и Фрунзенского — основных свеклосеющих районов Ферганской области. Гости указали на замеченные недостатки. Ферганцы заверили членов взаимопроверочной бригады, что выполнят их указания.

В июле, при повторном посещении, ташкентцы убедились, что их советы учтены не были.

Сейчас, в период уборки урожая, ферганские свекловоды вспоминают об указаниях гостей. Вместо обещанных в договоре на социалистическое соревнование 200 центнеров колхозники Кокандского района накапывают с гектара по 150 центнеров. По 130 центнеров с гектара собирают в среднем колхозы самого крупного по свеклосеянию Горского района.

Но еще более низкий урожай выращен в остальных районах. По 111 центнеров с гектара накапывают свекловоды Молотовского района. В Кировском районе средний урожай на гектар равен 104 цнт. Свекловоды Фрунзенского района сдают на завод всего лишь по 67 цнт. сахарной свеклы с гектара.

Нетерпимо плохо проходит в Ферганской области копка и еще хуже — вывоз урожая. К 1 ноября должны быть освобождены от урожая более 11 тысяч гектаров. На 20 октября эта работа выполнена меньше чем наполовину. Накопано 647.571 цнт., а на завод доставлено всего 434.332 цнт.

План сдачи свеклы по области на 20 октября выполнен на 22,6 проц. Последние 10 дней дали 7 процентов прироста. Количество вывезенной на завод свеклы могло бы быть больше. На полях ее скопилось 213 тысяч центнеров. Плохо работают автомашины, присланные Наркоматом автомобильного транспорта для перевозки урожая на завод.

Многие шофера очень поздно начинают рабочий день. Водители неоднократно возили свеклу не из закрепленных за ними артелей Кокандского района, а из Фрунзенского района. Машины, как правило, делают в день 3—4 ходки, тогда как могли бы оборачиваться от колхозов до завода по 6—7 раз. Но причины медленного вывоза урожая кроются не только в плохой работе автоколонны.

— Нехватает транспорта, — говорят руководители Кокандского района, — поэтому и темпы вывоза низки.

В этом, по их мнению, причина невыполнения графика. У товарищей из Коканда явно иждивенческое настроение. Живут они надеждой на то, что помощь придет извне, а своих возможностей не используют. Колхозы района ежедневно должны выставлять на транспортировку урожая 360 арб. В колхозах Кайнарского сельсовета вместо 33 арб возят урожай 3—4. А по району на этой работе ежедневно занято 130—140 арб. Еще в конце сентября секретарь обкома партии т. Турдыев предупредил руководителей районов о необходимости максимального использования гужевого транспорта. Это указание не выполнено. Не случайно из 159 свеклосеющих артелей Ферганской области к 20 октября годовой план сдачи свеклы выполнили лишь... 4 артели.

Партийным и советским органам Ферганской области надо проявить сейчас как можно больше настойчивости в быстрейшей уборке и транспортировке свеклы.

К. ВОЛКОВ.
(Корр. «Правды Востока»).
г. Фергана.

## Отдаленным МТС не помогают

Нурата и Кошрабад — самые отдаленные районы Самаркандской области. Они расположены в горах, регулярной связи с ними нет. Этим руководители облзо об'ясняют отставание МТС данных районов. Все три МТС систематически не выполняют обязательств ни по одному виду тракторных работ. С этим положением в Самаркандском облзо давно смирились. За последние полгода здесь побывал только один инженер облзо.

В Нуратинской МТС выработка каждого 15-сильного пахотного трактора с начала года составила лишь 100 га мягкой пахоты вместо плановых 286. Около 40 проц. годового задания дала 2-я Кошрабадская МТС. Несколько лучше, но все еще неудовлетворительно, работает 1-я Кошрабадская МТС.

Для Нуратинского и Кошрабадского зерновых районов теперь самая пора развернуть пахоту и сев озимых, тем более, что в горных районах озимый сев дает хороший урожай лишь при качественной пахоте и севе тракторами. Но ход осенних работ показывает, что тракторная пахота и сев озимых в Нуратинском и Кошрабадском районах под угрозой срыва. 1-я Кошрабадская МТС (директор т. Алтыбаев) за полтора месяца вспахала только 430 га, в то время как могла вспахать не менее 3,5 тыс. га. 2-я Кошрабадская МТС (директор т. Самибаев) имела возможность вспахать 1.300 га, а вспахала лишь 320.

Все эти МТС не укомплектованы квалифицированными кадрами. В Нуратинской МТС фактически уже на протяжении 4-х месяцев нет директора.

Г. АРИПОВ.

## Хлопок на тугаях

В 1940 году Верхне-Чирчикский райисполком поселил на Мамутских тугаях корейский переселенческий колхоз имени Свердлова. Распахав первобытные тугаи, трудолюбивые колхозники засеяли их рисом. Не одну тысячу тонн шалы дал государству за годы отечественной войны этот колхоз.

В 1945 году колхозники задумали посеять хлопок. Хлопковых земель у них не было. Они решили произвести посев на бывших рисовниках. Соседи свердловцев отнеслись недоверчиво к этой затее. Но настойчивость и упорный труд дали свои плоды. С Мамутских тугаев был собран богатый урожай хлопка, посеянного на 80 гектарах.

13 октября с/г колхоз им. Свердлова первым в Верхне-Чирчикском районе выполнил план по сдаче хлопка, сверхплановый сбор которого продолжается. В будущем году свердловцы решили уже посеять 206 гектаров хлопка, заложить люцерники и ввести правильные сезообороты.

Не узнать бывших Мамутских тугаев. Их заменили хлопковые поля.

Инженер А. ЛЫСЕНКО.

## Когда не руководят озимым севом

В сентябре ни один район Андижанской области не выполнил графика пахоты и сева озимых зерновых. Когда в конце месяца из облзо позвонили директору Джалал-Кудукской МТС т. Гилязетдинову и просили его об'яснить причины срыва задания, в ответ раздался спокойный голос:

— Дайте срок. Мы в октябре развернемся как следует, в полную силу. Упущенное в сентябре обязательно наверстаем.

— Только смотрите, не подведите нас, Гилязетдинов.

— Будет сделано, — бодро и уверенно произнес тот же голос.

...Прошла большая половина октября. Изменились ли дела в Джалал-Кудукской МТС, выполнил ли обещание Гилязетдинов? Ничего подобного!

Джалал-Кудукский район попрежнему занимает одно из последних мест в области по севу озимых колосовых.

На сей раз в облзо не прибегли к помощи телефона. Туда выехал сам главный агроном облзо т. Молчанов.

Неприглядная картина предстала перед его взором.

По обыкновению т. Молчанов посетил сначала райзо. Здесь он узнал, что начальник его, т. Мадрахимов — редкий гость в райзо, так как он выполняет функции постоянного уполномоченного райкома партии в Капинском сельсовете, где безвыездно проводит много дней. Севом озимых ему некогда заниматься. Руководство пахотой и севом озимых переоверено второстепенным лицам, которые с трудом изо дня в день составляют неутешительные сводки. Эти сводки поведали т. Молчанову о многих неприятных вещах.

Вместо 25 тракторов в поле на 10 октября вышло только 15. На этот день должно было быть вспахано 400 га, а в сводке значилось лишь 200 Если учесть, что до 1 ноября в колхозах района должно быть засеяно 1000 га, станет ясно, в каком глубоком прорыве оказался Джалал-Кудук.

Из райзо т. Молчанов направился в МТС, но и там он нашел мало утешительного.

На вопрос — почему за целый месяц 15 тракторов вспахали только 200 га, директор МТС ответил:

— Тракторы часто простаивают, потому что колхозы не помогают нам своевременно подвозить горючее (?!).

Частая отговорка. По мнению т. Гилязетдинова, это — единственная причина, мешающая МТС изо дня в день выполнять план пахоты и сева.

Как развернуто соревнование у трактористов, налажено ли культурное и бытовое обслуживание их на севе, как обстоит с питанием рулевиков, поощряют ли передовиков — об этом забыл спросить и представитель облзо, об этом не вспомнил и сам директор МТС т. Гилязетдинов. А этот участок работы запущен.

Джалал-Кудукский райком партии не вмешивается в пахоту и сев. Иногда по вечерам, когда в районе начинается телефонная горячка, секретарь райкома т. Клименко и председатель райисполкома т. Абдуджабаров вскользь спросят, как идет сев, пожурят отстающих, и на этом разговор о севе заканчивается.

В Капинском сельсовете, где уполномоченным райкома партии является начальник райзо т. Мадрахимов, сев еще не развернулся. На-днях засеяли первые 5 га. Видя все это, представители облзо, вместо принятия действенных мер на месте, добились словесного обещания секретаря райкома партии обсудить этот вопрос и уехали. Райком партии не выполнил обещания, вопроса о севе озимых не обсудил. А в облзо продолжают надеяться, что после выезда в Джалал-Кудук главного агронома сдвиг безусловно произойдет.

Не лучше положение и в самом крупном зерноводческом районе области — Андижанском. По плану на колхозных полях района должно быть засеяно озимыми зерновыми 2.500 га. На 15 октября засеяно лишь 250. Вовсе не начали сеять колхозы Балыкчинского и Чинабадского районов.

Андижанская область на 20 октября план сева озимых зерновых выполнила на 18 проц. Даже наиболее передовой по озимому севу зерновых Пахта-Абадский район выполнил план на одну треть.

В Избаскентском и Сталинском районах необходимо засыпать по 900 цнт. семян, но их в наличии только 150—200 цнт.

В области на пахоте и севе должно работать 300 тракторов, а занято не более 200 машин, да и те работают с большими перебоями из-за несвоевременного технического ухода. Эту горькую истину признают в облзо, но не принимают мер для быстрого исправления ошибок в руководстве озимым севом.

Пахота и сев озимых зерновых в районах Андижанской области попрежнему идут недопустимо медленно.

В. АДАМОВИЧ.
М. УСМАНОВ.

## ВОССТАНОВИТЬ НЕДЕЛИМЫЕ ФОНДЫ КОЛХОЗОВ

Председатель Сталинского райисполкома тов. Мирзарахимов вызвал к себе уполномоченного Сельхозбанка тов. Шувалова и передал ему список колхозов, сильно задолжавших по займу. В нем было перечислено 13 колхозов. Сумма задолженности — 215.000 рублей.

— Вы переведите эту сумму с неделимых фондов на текущие счета колхозов, чтобы покрыть их задолженность по займу, — предложил Мирзарахимов.

Тов. Шувалов не выполнил незаконное требование председателя райисполкома. Об этом факте стало известно областным организациям, благодаря чему 215.000 рублей остались там, где им положено храниться по закону.

Но не всегда так бывает. Иные уполномоченные Сельхозбанка под давлением своего начальника совершают вопиющие преступления, разрешая расходовать не по назначению суммы, отчисленные в неделимые фонды, подрывая этим хозяйственную мощь колхозов.

В конце прошлого года в Избаскенте под нажимом районных организаций за несколько дней было выдано колхозам из неделимых фондов около миллиона рублей. Израсходовали их не по назначению. Это стало предметом обсуждения бюро обкома КП(б)Уз. Бюро предложило областному прокурору привлечь к ответственности правления колхозов за грубое нарушение устава сельхозартели.

К сожалению, это правильное решение не было выполнено. Ни председатели колхозов, при помощи подложных документов получавшие деньги из неделимых фондов, ни лица, потворствующие им, не были привлечены к ответственности.

По уставу сельхозартели неделимый фонд должен пополняться ежегодно из получаемых артелью денежных доходов для производства расходов на покупку сельскохозяйственных орудий и скота, оплату строительных материалов, расплату с рабочими, привлекаемыми на строительство со стороны. Уставом также предусмотрено, что самостоятельная передвижка средств не допускается. На это правление должно получить разрешение общего собрания.

Между тем за последние годы многие колхозы Андижанской области вместо того, чтобы растить неделимые фонды, разбазаривают их. По области суммы неделимых фондов продолжают катастрофически падать. ЦК ВКП(б) и СНК СССР неоднократно предупреждали, что неправильное расходование неделимых колхозных фондов должно рассматриваться как их расхищение. Председатели и счетоводы колхозов, виновные в расхищении неделимых фондов, должны привлекаться к судебной ответственности.

Об этом, видимо, забыли во многих районах Андижанской области. Нередко председатели колхозов получают из неделимых фондов крупные суммы якобы на приобретение имущества и транспортного инвентаря, а расходуют их на другие цели. Колхоз им. Куйбышева, Кокан-Кишлакского сельсовета, Пахта-Абадского района (председатель колхоза тов. Азимов, бухгалтер тов. Аталжанов), получил из банка 105 тысяч рублей, из них только 13 тыс. израсходовал по назначению. 20 тыс. рублей были израсходованы на погашение задолженности колхозников по займу, 30 тысяч — на погашение военного налога, 42 тысячи — на производственные расходы. Колхоз им. Молотова, Кзыл-Юлдузского сельсовета, Избаскентского района, получил из неделимого фонда на приобретение имущества и транспортных средств 210 тысяч рублей. Кроме этого, он продал имущества на 46 тыс. рублей. 256 тысяч рублей, которые по уставу сельхозартели должны находиться в неделимом фонде, были израсходованы не по назначению: 45 тысяч рублей на погашение займа, 35 тысяч рублей выданы на трудодни колхозникам, 65 тыс. — на производственные расходы и т. д. Ни один из руководителей этих колхозов не был привлечен к ответственности.

Подобное разбазаривание неделимых фондов подрывает финансовую мощь колхозов. Многие колхозы области уже сейчас не могут приобрести инвентарь, транспорт и другие средства производства из-за того, что их неделимые фонды истощены и систематически не пополнялись.

Колхоз «Азад», Кучганского сельсовета, Ленинского района, существует более 15 лет. Но в его неделимом фонде осталось всего лишь 2.000 рублей. В еще худшем положении оказались колхозы «Ленин-Юлы», Катта-Тажикского сельсовета, и им. Молотова, Зарбдорского сельсовета. Их неделимые фонды составляют всего... по 500 рублей. Наряду с этим в колхозах имеется огромная дебиторская задолженность. По колхозу «Азад» она составляет 303 тысячи рублей, в том числе за колхозниками — 215 тыс. рублей, по колхозу «Ленин-Юлы» — 344 тысячи рублей, а по колхозу им. Молотова — 117 тыс. рублей. Вместо того, чтобы взыскивать с должников, правления колхозов всяческими путями старались получить средства из неделимых фондов, чем привели колхозы в катастрофическое финансовое состояние.

Во многих районах и колхозах Андижанской области имеется полная возможность восстановить неделимые фонды, ликвидировать дебиторскую задолженность. Имеется много платежеспособных должников, но ими никто не интересуется, никто не требует от них погашения долгов. Только по четырем колхозам Ленинского района задолженность составляет 953 тысячи рублей, по четырем колхозам Мархаматского района — 213 тыс. рублей. Кто же эти должники? В основном руководящий и административно-управленческий состав колхозов. В колхозе им. Энгельса, Зарбдорского сельсовета, Ленинского района, полевод Муминджан Расулов должен колхозу более 20 тыс. рублей, парторг Алиев — более 60 тыс. рублей, а председатель ревкомиссии Каюмов — 4.200 рублей. В колхозе «Хасилят», этого же района, зав. фермой Махкам Батыров должен колхозу около 57 тыс. рублей, а бригадир Буранов — более 32 тыс. рублей.

Несомненно, что если бы партийные и советские организации Ленинского и Мархаматского районов глубже вникали в экономику колхозов, все эти факты не прошли бы для них незамеченными.

Партийные и советские организации Андижанской области должны принять самые решительные меры к тому, чтобы укрепить финансовое хозяйство колхозов, в ближайшее время восстановить неделимые фонды и ликвидировать дебиторскую задолженность в колхозах.

И. АЛОВ.

В паровозном депо Ташкент-товарная. На снимке (слева направо): стахановец депо **М. М. Борбатков** и бригадир **Ф. В. Волков** осматривают состояние тендерных скатов. Фото **М. Пенсона.**

# ЗИМНИЙ КОНЦЕРТНЫЙ СЕЗОН В УЗБЕКСКОЙ ФИЛАРМОНИИ

Узбекская государственная филармония недавно открыла зимний симфонический сезон. Первый концерт был посвящен творчеству великого русского композитора Чайковского. В концерте приняли участие государственный симфонический оркестр УзССР (дирижер засл. арт. УзССР М. С. Маркосьян), солисты оперного театра, консерватории и филармонии.

В последующих концертах в течение зимних месяцев будут исполнены лучшие произведения русской классической музыки: первая симфония Бородина, увертюра на русские темы и симфоническая поэма «Тамара» — Балакирева, первая симфония Скрябина, произведения Римского-Корсакова и других. Из произведений западно-европейской классики будет исполнена музыка Бетховена к трагедии «Эгмонт» с исполнением прозы на узбекском языке.

В программе симфонических концертов увертюры композитора Вагнера к операм «Тангейзер» и «Нюренбергские мейстерзингеры», итальянская симфония Мендельсона. Советские композиторы в концертах будут представлены пятой и девятой симфониями Шестаковича, второй симфонией и сюитой «Кола Брюньон» — Бабалевского, пятой симфонией Мясковского, «Туркменским капричччо» — Успенского, а также произведениями Хачатурьяна, Штейнберга, Хренникова, Мухтара Ашрафи, Садыкова, Акбарова, Мушеля, Козловского и других композиторов Узбекистана.

Концерты камерной музыки будут посвящены композиторам «могучей кучки» — Бородину, Балакиреву, Мусоргскому, Римскому-Корсакову, а также фортепианному творчеству Шопена и Листа.

Намечается серия музыкально-литературных концертов. К 35-летию со дня смерти Л. Н. Толстого будут исполнены фрагменты новой оперы композитора Прокофьева «Война и мир». Ряд музыкально-литературных концертов будет посвящен творчеству А. С. Пушкина, М. Ю. Лермонтова, узбекской поэзии и музыке.

В программе сезона значительное место займет концертное исполнение опер. Будут исполнены «Черевички» — Чайковского, «Вертер» — Масне и одноактная опера Делиба «Тайна Жанетты».

Большой популярностью пользуется музыкальный лекторий. Первая лекция-концерт, посвященная творчеству композитора Глазунова, привлекла значительное количество слушателей. В течение сезона в концертном зале филармонии состоится до 20 лекций-концертов. Трудящихся Ташкента ознакомят с музыкальной классикой русских, западно-европейских и советских композиторов.

С новым репертуаром выступят Узбекский ансамбль песни и пляски и нотный ансамбль Узгосфилармонии. В течение зимы намечено провести ряд концертов и творческих вечеров народных артистов СССР Халимы Насыровой и Абрара Хидоятова, народных артистов УзССР М. Ашрафи, С. Ишантураевой, М. Тургунбаевой, Загурской, Трифонова, а также творческий вечер театра оперы и балета имени Свердлова в связи с его 25-летним юбилеем.

**Н. МОИСЕЕВ.**

## КОЛХОЗНАЯ ЯРМАРКА

Закончилась подготовка к открытию колхозной ярмарки в Ташкенте. Колхозы Карасуйского, Орджоникидзевского районов будут торговать в 75 ларьках. Сельхозартели Янги-Юльского, Средне-Чирчикского, Карасуйского, Орджоникидзевского и других районов Ташкентской области подготовили для вывоза на ярмарку тысячи тонн капусты и свеклы, помидоров и моркови, лука и картофеля, арбузов и дынь, свежих и сухих фруктов.

Завоз промышленных товаров на ярмарку уже начался. Большие партии шорно-седельных и скобяных товаров доставила потребительская кооперация. С завода, где директором т. Низовой, прибыли на ярмарку кровати, тазы, ведра и другие предметы. Вывозят товары ширпотреба и другие заводы и организации Ташкента.

Колхозная ярмарка открывается завтра на Алайском и Октябрьском рынках.

## НАУЧНАЯ СЕССИЯ, ПОСВЯЩЕННАЯ АМЕРИКАНСКОЙ КУЛЬТУРЕ

**ЛЕНИНГРАД. (ТАСС).** На днях в Ленинградском государственном университете началась научная сессия, посвященная американской культуре. Первое заседание сессии открылось вступительным словом проф. Алексеева об изучении американской литературы в Советском Союзе.

Всего состоится 6 научных заседаний. Будут заслушаны доклады о современной американской лингвистике, преподавании иностранных языков в американских школах и университетах и др.

## КОНФЕРЕНЦИЯ КОММУНИСТИЧЕСКОЙ ПАРТИИ РУМЫНИИ

БУХАРЕСТ, 25 октября. (ТАСС). На днях закончилась конференция коммунистической партии Румынии. Конференция обсудила политический отчет ЦК, приняла устав партии и избрала Центральный комитет в составе 27 членов и 8 кандидатов. На пленарном заседании ЦК избрано политическое бюро, в которое вошли Георгиу Деж, Анна Паукер, В. Лука, Теохари Жоржеску, Киву Стойка, Г. Василики, Мирон Константинеску. Секретарями ЦК избраны Георгиу Деж, Анна Паукер, В. Лука и Теохари Жоржеску.

## К ПРАВИТЕЛЬСТВЕННОМУ КРИЗИСУ В ИРАНЕ

ТЕГЕРАН, 25 октября. (ТАСС). Вчера вечером меджлис на закрытом заседании высказался тайным голосованием за назначение Хакими премьер-министром.

## Заявление парламентского секретаря министерства гражданской авиации Англии

ЛОНДОН, 24 октября. (ТАСС). Как передает агентство Рейтер, парламентский секретарь министерства гражданской авиации Айвор Томас, отвечая на вопрос в палате общин, заявил, что английское правительство не может предоставить Соединенным Штатам права «5-й свободы» для американских авиалиний на тех же условиях, на которых эти права были предоставлены правительством Эйре. «Предоставление неограниченных прав, — сказал Томас, — не соответствует политике упорядоченного развития авиатранспорта, которой придерживается правительство его величества».

## С'езд «Об'единенного комитета американцев южно-славянского происхождения»

КЛИВЛЕНД, 25 октября. (ТАСС). Здесь состоялся ежегодный с'езд «Об'единенного комитета американцев южно-славянского происхождения», продолжавшийся два дня. Присутствовало несколько сот делегатов, представляющих свыше 1 миллиона американцев южно-славянского происхождения. Председатель комитета Балакович сделал доклад, в котором он резко критиковал политику США по отношению к Балканам.

Делегаты направили президенту Трумэну послание, в котором, касаясь положения Югославии, подчеркивают, что «Тито является одним из самых разумных и положительных новых народных лидеров Европы, который стремится к стабилизации положения Югославии, а также во всей Европе».

С речами на с'езде выступили председатель «Македоно-американской народной лиги» Пиринский и писатель Адамич, который председательствовал на с'езде.

С'езд обратился к маршалу Тито с приветствием.

«Мы уверены, — говорится в приветствии, — что в течение предстоящих выборов югославский народ окажет доверие тем, кто лучше всего сражался за политическое, экономическое и национальное освобождение Югославии».

## Де Голль заменил смертный приговор генералу Денцу пожизненным заключением

ЛОНДОН, 26 сентября. (ТАСС) Как передает агентство Рейтер из Парижа генерал де Голль заменил смертный приговор бывшему французскому верховному комиссару в Сирии генералу Денцу пожизненными каторжными работами, но ввиду престарелого возраста Денца смягчил затем каторжные работы пожизненным тюремным заключением.

## К суду над Кнутом Гамсуном

ОСЛО, 26 октября. (ТАСС). По сообщению «Афтенпостен», государственный следователь, рассматривающий в настоящее время материалы по делу норвежского писателя Кнута Гамсуна, сотрудничавшего с немцами, нашел, что следует подвергнуть исследованию его психическое состояние. Поэтому Гамсуна недавно поместили в психиатрическую клинику, где он находится под наблюдением профессора Лиангельда. Если медицинская экспертиза признает психическое состояние Гамсуна нормальным, то, по сведениям газеты, он предстанет перед судом присяжных в Арендале по обвинению в измене родине.

## Устав Об'единенных наций вступил в силу

ВАШИНГТОН, 24 октября. (ТАСС). Сегодня в 1 ч. 45 м. по Гринвичу государственный секретарь США Бирнс подписал протокол, в котором об'является, что устав Об'единенных наций вступил в силу. На церемонии в государственном департаменте, которую снимали многочисленные фотокорреспонтеры, Бирнс зачитал краткое заявление, в котором говорится:

«Сегодня представитель Советского посольства передал государственному департаменту документ Советского Правительства, ратифицирующий устав Об'единенных наций. 29 стран, в том числе Соединенные Штаты, Китай, Франция, СССР и Соединенное Королевство, уже представили свои ратификационные грамоты. Устав Об'единенных наций в настоящее время стал частью закона наций. Это — памятный день для миролюбивых народов всех стран. Как я неоднократно говорил, поддержание мира зависит не от какого-либо документа, а от мыслей и чувств людей. Но народы земного шара, жаждущие мира, должны организоваться для того, чтобы поддерживать этот мир. Этот устав предусматривает организацию. В предстоящие дни мы сделаем все возможное в сотрудничестве с другими Об'единенными нациями для того, чтобы сохранить мир и содействовать благополучию всех народов. В настоящее время я имею счастье и привилегию подписать протокол, который, согласно статье 110 устава Об'единенных наций, подтвердит факт вступления в силу устава».

## ФРАНЦУЗСКАЯ ПЕЧАТЬ О РОСПУСКЕ ОРГАНИЗАЦИИ ИНДОКИТАЙЦЕВ

ПАРИЖ, 25 октября. (ТАСС). Французское правительство сообщило о роспуске организации индокитайцев, проживающих во Франции. Эта организация включает 25 тыс. индокитайцев, в большинстве своем анамитов, которых привезли во Францию в 1939 году, после начала войны, на различные работы. Еще до этого роспуска в начале октября все руководители исполнительного комитета организации индокитайцев во Франции, известной под названием «Индокитайская делегация», были арестованы по приказу французских властей.

Этот шаг французских властей вызвал протесты различных организаций и ряда газет. Бюро Всеобщей конфедерации труда (ВКТ) опубликовало заявление, в котором говорится: «Бюро ВКТ категорически протестует против ареста индокитайских трудящихся, «виновных» в том, что они требовали для своей страны выполнения обещаний, данных французским правительством. Бюро ВКТ заявило, что оно требует немедленного освобождения арестованных индокитайцев.

Газета «Франтирер», считает, что поход против индокитайских патриотов продиктован интересами трестов, главным образом Индо-китайского банка» и «Креди индюстриэль э коммерсьяль», связанных с семьей Монтплане, от которых зависят «Угольная компания в Тонкине» и ряд других компаний.

Аналогичную точку зрения высказывает газета «Сите суар». «Можно было бы, — пишет она, — возбудить целый процесс против лиц, действительно ответственных за франко-индокитайскую драму: против королей каучука, торговцев «искусственного рая, алкоголя и опиума».

## ЗАБАСТОВКА В США

НЬЮ-ЙОРК, 25 октября. (ТАСС). В настоящее время в США бастует 250 тысяч человек, из них 61 тыс. рабочих лесопильных заводов — членов профсоюзов, входящих в Американскую Федерацию Труда (АФТ), 16 тысяч рабочих стекольной промышленности, входящих в организации Конгресса Производственных Профсоюзов (КПП) и др.

Печать указывает на возможность возникновения в скором времени забастовки 40 тысяч рабочих лесной промышленности, входящих в профсоюзы КПП, 36 тысяч грузчиков тихоокеанского побережья, 250 тысяч металлистов, членов профсоюзов АФТ, около 900 тысяч рабочих, сталелитейных предприятий и 500 тысяч рабочих автозаводов в Детройте. Основное требование всех этих профсоюзов — повышение заработной платы.

Переговоры между предпринимателями и профсоюзами о повышении заработной платы на автозаводах «Крайслера», «Дженерал моторс» и Форда не дали никаких результатов.

Председатель компании «Дженерал моторс» Вильсон совещался 20 октября с президентом Трумэном. После совещания он предложил профсоюзу автомобильных рабочих, входящих в КПП, отказаться от требования сокращения рабочей недели, и тогда компания согласится повысить заработную плату на 5—8 процентов.

## НАКАНУНЕ МУНИЦИПАЛЬНЫХ ВЫБОРОВ В АНГЛИИ

**ЛОНДОН, 25 октября. (ТАСС).** После перерыва в 7 лет, а во многих случаях и больше, в Англии, Шотландии и Уэльсе должны состояться выборы в примерно 2 тыс местных муниципальных советов. 1 ноября состоятся выборы в районные муниципалитеты Лондонского графства и других районов Англии и Уэльса.

В обычных условиях в районах столицы весь муниципальный совет должен переизбираться каждые три года, за исключением одной категории его членов — олдерменов (которая несколько напоминает верхнюю палату в парламенте). Ежегодно одна треть общего числа олдерменов уходит в отставку. Вместо них избираются новые. В провинциальных районах в отставку уходит одна треть от общего числа советников. Однако на этот раз в этих районах будет переизбрана не только одна треть общего числа советников, но также и те советники, которые были кооптированы во время войны. Что касается муниципальных советов графств, то согласно правилам, весь их состав переизбирается через два года на третий. То же самое относится к некоторым из окружных муниципальных советов; в других окружных советах ежегодно уходит в отставку одна треть общего числа советников, вместо которых избираются новые.

Так же, как и на всеобщих выборах, на муниципальных выборах основная борьба во всей стране будет происходить между лейбористской и консервативной партиями. До сего времени консерваторы обладали господствующими позициями в муниципальных советах, за исключением Лондона, где лейбористы имеют большинство в совете Лондонского графства и в 17 районных муниципальных советах из 28. В борьбе за 1.377 мест в 28 районных советах Лондона лейбористская партия выдвинула 1.338 кандидатов, консервативная — 1.070 кандидатов, компартия — 70, а либеральная — 45.

## ОТСТАВКА ЛЮКСЕМБУРГСКОГО ПРАВИТЕЛЬСТВА

ЛОНДОН, 25 октября. (ТАСС). Как сообщает агентство Рейтер, вчера премьер-министр Люксембурга Пьер Дюпон официально представил отставку своего кабинета в связи с окончанием выборов, состоявшихся 21 октября.

## С'езд чехословацкой социал-демократической партии

ПРАГА, 25 октября. (ТАСС). На днях в Праге закончился с'езд чехословацкой социал-демократической партии. В работах с'езда приняли участие 1028 делегатов и 503 гостя, среди них 16 из-за границы.

С'езд избрал руководство партии. Новый центральный исполнительный комитет партии состоит из 49 членов и стольких же кандидатов. Председателем исполнительного комитета избран премьер-министр Зденек Фирлингер. Его заместителями: министр Лаушман, депутат Юнгвиртова и депутат Тимеш.

С'езд постановил переименовать с.-д. партию в партию «Чехословацкая социальная демократия».

## ИЗВЕЩЕНИЕ

Оргинструкторский отдел Ташкентского Обкома КП(б)Уз просит зайти в Обком партии (комната 61—62, тел. 38107) по вопросу партдела нижеследующих товарищей:

**Сталинский район:** Лашкову Е. С., Усманову Ташбиби, Кадырова Махкама, Никитенко В. Г., Бухонина Я. Н., Ниязова Мурата. **Октябрьский район:** Гуревич Ц. А., Филиппову Т. Г., Серяхова И. Я., Шелюхову В. И., Темирова Назара, Квасникова Г. Л., Ишматову Камилю. **Ленинский район:** Заидова Аббаса, Расульбекова Абдумумина, Чернухина А. М., Федотова И. С., Зайнулина Абдулла, Исхакову Туйчи, Пронина Ф. Н., Кузьменкова И. Е., Гусейнова Байлала. **Ташкентский район:** Альменова Исахана. **Карасуйский район:** Исмаилова Михманходжа, Абдусалямова Гатиятулла, Рахимджанова Каримджана, Куликова Н. А. **Мирзачульский район:** Туйчибаева Мухамеда, Гашпар В. Н., Базарова Сары, Ходжаева Юнуса, Астанакулова Алимкула, Мадумарову Нисабиби. **Калининский район:** Мирахмедова Мирмахмуда, Халимова Гафура. **Московский район:** Михайлова И. Н. **Куйбышевский район:** Дремова С. П., Халмухамедова Гияза, Макеева С. М., Ефремова Г. И., Шабашевич Л. И., Абдуллаева Сагдулла, Городецкого С. А., Гильдина И. Х., Корнжова А. Н., Егорова И. А., Кротова М. Н., Пухлевич К. В., Садыкова Насыра, Шумакова И. Г., Шеметова И. А., Борьба А. И., Марковскую С. Б., Зюзину А. С. **Центральный район:** Плесовских П. Е., Бронштейн Ш. И., Костина В. П., Соколова К. П., Абрамович О. Б., Бугаева И. И., Благова В. М., Виноградова В. И., Гурович И. И., Гамзабекова Г. М., Захарова С. Ф., Ишмурадова Миниахмеда, Корсакова М. П., Шаркова П. Д., Душкина А. Г., Сюзина В. Д., Николаева Л. И., Соломонову Г. А., Тураеву Муясар. **Кировский район:** Кравцову Е. А., Исакову Т. С., Мякошину С. П., Гаюпова Т., Матросову В. В., Сулимова И. С. **Фрунзенский район:** Казачек Я. А., Иванова А. И., Дрюкова П. М., Широкова А. В., Тураева Наби, Маймулова Малдакай, Мицкевич В. П., Агафонова Б. К., Киселева И. П., Заяц Е. Н., Мешкова П. Г., Волкова Л. И., Бурунбаева Урасбая, Хрулева А. С., Степанова Н. К., Сапова Ф. М., Кижаева Я. М., Рахманова Таджимат, Браер Н. К., Лебедеву М. А., Заумурову Т. И., Купцову П. Г., Кулагину А. Е., Скворнякову Е. П., Федорову А. А., Белкину И. П., Шишацкую Е. Н., Рогоза Л. И., Худякову А. С., Скобелеву Н. К., Деглину Т. П., Кирюхину А. Г. **Орджоникидзевский район:** Кульдасава Асана, Кахарбекова Хакимбека, Алимджанова Камильджана, Мусаджанова Абдурасуля, Хасанова Мамед-Али, Сайдалиева Халбека, Салиева Мамеда Ахмедову Т., Алимову Ханифа. **Чирчикский район:** Муйдинова Болтобая, Тен-Ен-Бок, Мутабарова Садырхана, Линде Н. И., Касымова А. С., Чудаева В. Д., Сергеева Г. Д., Пронченко О. А., Нурметова Жора, Бекаева Сардабека, Абрамец И. М., Джемписова Адельбай, Юрченко А. Е., Кирьянова Ф. А., Давидюка А. Т., Нагину В. В., Мухчиева Л. А. **Янги-Юльский район:** Дусбаева Султана, Раимкулову Алифу, Исматуллаева Нурали. **Чиназский район:** Суратжанова Абдуслама. **Ср.-Чирчикский район:** Джумаибетова Умара, Коак И. В., Камбарова Хайдара. **Вр.-Чирчикский район:** Устемирова Илес, Ташенова Исмаила. **Букинский район:** Хамракулова Джуракула, Хусаинова Нуриддина. **Пскентский район:** Галиулина Талипа. **Паркентский район:** Ишова Абдусамата, Шалиходжаева Машраба, Хайдарову А. П. **Ахан-Гаранский район:** Бодовского В. И., Назарова Курдаша, Колесникова П. Л., Еркобаева Абдукадыра, Вайнруб Э. З., Кидло И. Е., Петриченко Н. М., Малдалиева Кохар, Курдашева Абди. **Ак-Курганский район:** Сурова Тургара, Назарова Абдулла, **Хавастский:** Назаркулова Сулеймана, Махкамова Алимардана, Куш С. Я., Широва Исанбая. **Беговатский район:** Менглиева Нормата, Ханкельдиева Мамаджана, Нурбекова Артыкбая, Халмуратова Юсупа, Пумпулеву Д. И.

Граждан, знающих местопребывание вышеперечисленных товарищей, просят сообщить их адреса в Ташобком КП(б)Уз.

Зам. ответственного редактора.
**С. ЧЕРНИК.**


**В ТЕАТРАХ:**

Им. ХАМЗА — 27/X **Джалаледдин**, 28/X днем **Бесприданница**, вечером **Рискованная шутка.**

УЗБЕКСКОЙ ОПЕРЫ И БАЛЕТА (в помещении театра им. Свердлова) — 27/X **Кармен**, 28/X днем **Ак-Биляк**, 30/X **Фархад и Ширин.**

РУССКОЙ ОПЕРЫ И БАЛЕТА имени СВЕРДЛОВА — 28/X вечером **Князь Игорь**, 29/X **Чио-Чио-сан.**

Им. ГОРЬКОГО — 27/X **Горе от ума**, 28/X днем **Кот в сапогах**, вечером **Таланты и поклонники.**

ТАШГОСЦИРК — скоро открытие зимнего сезона.

КОНЦЕРТНЫЙ ЗАЛ УЗГОСФИЛАРМОНИИ — 27/X **Коломбина.** Оперетта-концерт в 3-х действиях. Музыка Рябова. Начало в 9 ч. вечера.

ГОС. РЕСПУБЛИКАНСКИЙ ТЕАТР КУКОЛ — 28/X первый раз в сезоне — норвежская сказка **Канут музыкант**, в 7 картинах. Начало спектаклей в 12, 1, 2, 3 и 4 часа дня.

**В ЛЕТНИХ КИНОТЕАТРАХ:**

«РОТ-ФРОНТ» — худож. фильм **Морской ястреб**; «ХИВА» — худож. фильм **Жди меня**; «ИСКРА» — худож. фильм **Джорж из Динки-джаза**; «УДАРНИК» — **Это было в Донбассе**, «ВАТАН» — **Малахов Курган**; им. ДЕВЯТОГО МАЯ (Чарсу, трамваи №№ 1, 8, 11) — **Арсен**; ПАРК им. КИРОВА — 27. 28/X **Волшебное зерно**; им. ТЕЛЬМАНА — 27/X **Ураган**; ПАРК ЖЕЛЕЗНОДОРОЖНИКОВ — 27, 28/X **Золотая тропа.**

**В ЗИМНИХ КИНОТЕАТРАХ:**

«НОВОСТИ ДНЯ» — днем и вечером худож. фильм **Тетка Чарлея**; «КРАСНЫЙ ОКТЯБРЬ» — днем и вечером **Азамат.**

ТЕАТРУ ОПЕРЕТТЫ
**НУЖНЫ КОМНАТЫ.**
Обращаться ежедневно с 1 до 3 ч. дня к главному администратору театра.

**ЛЕКЦИЯ**

29/X в 8 ч. вечера в лектории Центр. лекц. бюро Наркомпроса (Пушкинская ул., 17) состоится лекция старшего научного сотрудника **Селиевской** на тему: **«Природа Узбекистана».**

Гос. ордена Ленина Узбекский академический театр драмы им. Хамза
Скоро Премьера
**М. Ю. Лермонтова**
Перевод академика **Айбека**
**МАСКАРАД**
Драма в 3-х действ., 10 карт.
Постановка гл. режиссера **Евг. Амантова**, режиссер — засл. арт. УзССР **А. Турдыев**, художник — засл. деят. искусств **С. М. Миленин**, композитор — **Иоган Адмони.**

КОНЦЕРТНЫЙ ЗАЛ
Узгосфилармонии
28 октября
**1-я ЛЕКЦИЯ-КОНЦЕРТ**
из цикла
«Западно-европейская музыка» — **Гайдн**
Начало в 1 ч. дня.
**КОНЦЕРТ**
еврейского театра «Ревю»
с участием артистки **Сиди Таль.**
начало в 5 ч. вечера
**ЯРМАРКА НЕВЕСТ**
Оперетта-концерт в 3-х действиях.
Начало в 9 ч. вечера
29 октября **КОНЦЕРТ**
еврейского театра «Ревю»
с участием артистки **Сиди Таль.**
Начало в 9 ч. вечера

Государственный республиканский русский театр оперетты
**ПРОИЗВОДИТ НАБОР В ХОР И БАЛЕТ**
мужчин и женщин.
Обращаться по адресу: г. Ташкент, ул. Гоголя, 47, с 1 до 3-х час. дня, к главному администратору театра.

«УЗКОЖОБУВЬТРЕСТУ» НКЛП УзССР
**ТРЕБУЮТСЯ:**
**инженер или техник-строитель**
со стажем на должность начальника строительства дубильно-экстрактового завода в Ханабаде Андижанской области, **главные бухгалтеры и начальники плановых отделов**
для работы
в г.г. Ташкенте, Самарканде, Бухаре, и Коканде.
Обращаться по адресу: г. Ташкент, ул. Ленинградская, № 48, «Узкожобувьтрест».

**Узкоммунэнерго**
(ул. Навои, дом № 7, тел. 34.071)
для работы в аппарате треста и на перифирии
**ТРЕБУЮТСЯ:**
инженеры: электрики, механики и гидротехники; техники: электрики и механики; электромонтеры, слесари, экономисты, главный и старшие бухгалтеры, машинистки.

СТРОИТЕЛЬСТВУ КОМБИНАТА № 6
для работы в гор. Ленинабаде
**ТРЕБУЮТСЯ:**

| | |
|---|---|
| Шофера, | Горные механики. |
| Слесари. | Бухгалтеры. |
| Токари. | Экономисты. |
| Механики, | Нормировщики. |
| Столяры. | Химики-технологи. |
| Геологи, | Электрики |
| Маркшейдеры. | Бурмастера |

Строители всех специальностей.
Оплата повышенная. Снабжение натуральное.
Обращаться ежедневно с 9 ч. утра до 5 ч. вечера Ленинградская ул., 30, УМТС.

ТРЕСТУ «УЗБЕКШЕЛКПРОМ»
**ТРЕБУЮТСЯ:**
для работы в тресте и на предприятиях (в Бухаре, Самарканде, Фергане и Маргелане):
**главные бухгалтеры,**
**зам. главн. бухгалтеров,**
**старшие бухгалтеры,**
**технические бухгалтеры,**
**нач. фин. отдела** Маргеланского шелккомбината,
**юрисконсульт и бухгалтер-претензионист.**
Имеются ОРСы и столовые. Квартира предоставляется.
Обращаться: г. Ташкент, Хорезмская ул., 51, нижний этаж, отдел кадров.

**Ташкентскому центральному телеграфу**
**ТРЕБУЮТСЯ:**
**Телеграфисты** всех систем
**Корректора** с образованием не ниже семилетки
**Счетные работники** разных квалификаций.
Условия по соглашению. Обращаться в часы занятий по адресу: ул. Крылова, № 4, в отдел кадров.

**Государственному Русскому театру оперы и балета им. Свердлова**
ТРЕБУЮТСЯ:
в пошивочный цех — **портнихи, ученики**, в монтировочный и поделочный цеха — **рабочие сцены, столяры, плотники и ученики.**
Обращаться по адресу: ул. «Правды Востока», 10, в контору театра. Тел. 32-673, 34-875.

**Среднеазиатские одногодичные курсы агрономов-шелководов**
при Ташкентском сельскохозяйственном институте
**ОБ'ЯВЛЯЮТ ПРИЕМ КУРСАНТОВ.**
Курсы готовят агрономов-шелководов средней квалификации.
На курсы принимаются лица, имеющие среднее образование.
Срок обучения 1 год.
Начало занятий с 15 ноября 1945 года.
Заявления подавать на имя дирекции с приложением: 1) автобиографии, 2) документов об образовании, 3) трех фотокарточек. Паспорт пред'является лично.
Принятые обеспечиваются стипендией, общежитием. Имеется столовая.
Адрес: г. Ташкент, ул. Кирова, 32. Телефон № 38360.

**ТЕАСНАБ**
**ПРИСТУПИЛ К СКУПКЕ**
от всех граждан
**УНИКАЛЬНЫХ ВЕЩЕЙ:**
**фраки, сюртуки, театральные костюмы, узбекские шелковые и парчевые халаты и пр.**
Обращаться: ул. Карла Маркса, № 7.

**1-му Ташотд. Военторга**
ТРЕБУЮТСЯ
для работы в аппарате и в столовые:
**ст. бухгалтеры, бухгалтеры, картотетчики и бухгалтер-ревизор.**
Обращаться: Коммунистическая ул., 19, к главному бухгалтеру.

Нарсуд 27 уч., Куйбышевского р-на, г. Ташкента об'являет о возбуждении судопроизводства о расторжении брака гр-на Розе М. Ш. с гр-кой Розе (Лепоринской) М. П.

**Заочное отделение Ташкентского государственного педагогического и учительского института**
**ПРОИЗВОДИТ УЧЕБНЫЕ ЗАНЯТИЯ**
на консультпункте
для своих студентов-заочников всех факультетов и курсов
по выходным дням:
11 и 25 ноября, 9 и 23 декабря.
Начало занятий с 10 часов утра.
Явка для всех студентов-заочников обязательна.
Адрес института: г. Ташкент, Беш-Агач, 6.

**Ташпромторгу**
**ТРЕБУЮТСЯ ПРОДАВЦЫ-ЛОТОШНИКИ**
для продажи галантерейных изделий и парфюмерии.
Обращаться по адресу: ул. Сталина, 41, Ташпромторг, отдел кадров.

**Швейной ф-ке им. Горького**
ТРЕБУЮТСЯ:
**ст. бухгалтер мат. отдела, ст. бухгалтер расч. отдела, экономист коммерческого отдела, бухгалтера цехов, экспедиторы, машинистка.**
Обращаться: Кисловодская ул., № 2, (трамвай № 10, Тахтапуль). При фабрике имеется столовая и общежитие.

Нарсуд 21 уч., Кировского р-на, г. Ташкента об'являет о возбуждении судопроизводства о расторжении брака гр-на Адылова Н. с гр-кой Адыловой Э. И.

Нарсуд 24 уч., Куйбышевского р-на г. Ташкента об'являет о возбуждении судопроизводства о расторжении брака гр-на Ксендзова В. Д. с гр-кой Ксендзовой Е. К.


АДРЕС РЕДАКЦИИ и ИЗДАТЕЛЬСТВА: Ташкент, Алексеевская ул., д. 8. ТЕЛЕФОНЫ ОТДЕЛОВ РЕДАКЦИИ: Промышленного — 35649; Культуры и быта — 35349; Писем трудящихся — 31520; Информации — 34054; Секретариат — 30522; Отдел об'явлений — 37062. Партийной жизни — 31520; Пропаганды — 35633; Советского строительства — 35633; Сельскохозяйственного — 34524; Р06831. Тираж 76.500. Ташкентская типография № 2.