Цена 10 коп.

ПРОЛЕТАРИИ ВСЕХ СТРАН, СОЕДИНЯЙТЕСЬ!

ПРАВДА ВОСТОКА

ОРГАН ЦЕНТРАЛЬНОГО КОМИТЕТА, ТАШКЕНТСКОГО ОБЛАСТНОГО И ГОРОДСКОГО КОМИТЕТОВ КОММУНИСТИЧЕСКОЙ ПАРТИИ (большевиков) УЗБЕКИСТАНА И ПРЕЗИДИУМА ВЕРХОВНОГО СОВЕТА УЗБЕКСКОЙ ССР.

14 апреля 1940 г. ВОСКРЕСЕНЬЕ № 86 (5249).

PRAVDA VOSTOKA

СЕГОДНЯ В НОМЕРЕ:

Об обязательных поставках зерна и риса государству колхозами и единоличными хозяйствами. Постановление Совета Народных Комиссаров Союза ССР и Центрального Комитета ВКП(б) (1 стр.).

Указ Президиума Верховного Совета СССР о присвоении звания Героя Советского Союза начальствующему и рядовому составу Красной Армии (1 стр.).

Указ Президиума Верховного Совета СССР о награждении войсковых частей и соединений Красной Армии орденами СССР (1 стр.).

Награждение начальствующего состава и красноармейцев Красной Армии (1 стр.).

Ликвидировать отставание, обеспечить быстрое, высококачественное проведение сева хлопка (2 стр.).

ОБЗОР ПЕЧАТИ. Пренебрежение оборонной темой (2 стр.).

Лучший, талантливейший поэт нашей советской эпохи (2 стр.).

Морской бой у Скагеррака (4 стр.).

ПОЭТ РЕВОЛЮЦИИ

Огромна любовь советского народа к своему великому поэту Владимиру Владимировичу Маяковскому.

По улице проходит со звонкой песнью пионерский отряд. Ребята поют:

«Возьмем винтовки новые,
на штык флажки!
И с песнею
в стрелковые
пойдем кружки».

Это — слова стихотворения Маяковского.

В рабочем клубе на вечере самодеятельности со сцены слышится гордый стих-лозунг: «Коммуне не быть покоренной!»

Красноармеец раскрывает газету и видит в ней «шапку» из стихотворения Маяковского: «Крепни и славься в битвах веков, Красная армия большевиков!»

Трудящиеся Львова и Белостока бурно аплодируют, услышав на предвыборном собрании цитату из «Стихов о советском паспорте»

«Читайте,
завидуйте,
я —
гражданин
Советского Союза».

Маяковский — поэт миллионов, народный поэт. Необычайно сильна и остра его ненависть ко всему, что враждебно нашему строю, социализму. Он грозным оружием стиха обрушивается на английских и французских империалистов, на капиталистов, кулаков, оппортунистов, на мещанство, пошлость, двоедушие, подхалимство, трусость, хулиганство, бюрократизм. «Рабочего громады класса враг — он враг и мой, отъявленный и давний», — писал Маяковский.

Он с гордостью и радостью встречал все новое, молодое, растущее, различая за мелкими порчас фактами и событиями ростки значительного, существенного в строящейся новой жизни.

Пламенным советским патриотизмом, непоколебимой верой в силу народа, большевистской партийностью дышет все творчество Маяковского. Товарищ Сталин сказал о нем: «Маяковский был и остается лучшим, талантливейшим поэтом нашей советской эпохи».

Троцкисты и бухаринцы всячески травили, преследовали поэта великого Октября. Они пытались оклеветать его, умалить его значение. «Агитка», — презрительно цедили они сквозь зубы о творчестве Маяковского.

Владимир Владимирович был страстным, могучим пропагандистом идей большевизма. Он сам называл себя агитатором, горланом-главарем. В его стихах агитация и пропаганда органически, неотделимо слиты с глубоким лиризмом. Величайшей искренностью, жаркой убежденностью проникнута каждая строка его стихотворений, о чем бы она ни говорила — о подвиге дипкурьера или о «красотах» парижской архитектуры, о поэзии или о постройке московского планетария.

Отдавая всю свою титаническую силу поэта атакующему классу, Маяковский считал себя поставившим «свое перо в услужение, заметьте, в услужение, сегодняшнему часу, настоящей действительности и проводнику ее — советскому правительству и партии».

Большевистская идейность — основная особенность творчества Маяковского, пафос социалистического строительства — основное его содержание.

Непреодолимое стремление быть в первых рядах строителей нового общества звало Маяковского к участию в газете, к созданию текстов и рисунков знаменитых «Окон РОСТА», к чтению лекций, к поездкам и путешествиям.

Смелый новатор, двинувший далеко вперед советскую поэзию, Маяковский был великим художником слова. Он обогатил наш язык рядом метких и острых определений, он был воспитателем, учителем поэтов, которые тогда только пробовали свой голос, а теперь выросли в зрелых мастеров.

Нельзя читать без волнения стихи Маяковского. Они звучат и сейчас так, как будто написаны сегодня. В них отражена вся наша действительность. Если называют пушкинского «Евгения Онегина» энциклопедией тогдашнего общества, то в лирике и поэмах Маяковского четко выражено, рельефно показано все, чем жили в те годы советские люди.

Десять лет прошло со дня смерти Владимира Владимировича. Но его образ, образ писателя, подымающего, «как большевистский партбилет, все сто томов» своих «партийных книжек», становится нам еще более близким, родным. Как живой с живыми говоря, Маяковский входит в наше сегодня. Его читают миллионы, его цитируют в речах, его изучают в школах.

Маяковский — любимый поэт молодежи. Его стихи учат, как надо жить, мыслить, работать, защищать границы родины, уничтожать врага, как надо относиться к нашим людям, как надо беречь и лелеять ростки нового.

Творчество Маяковского — замечательный пример, показывающий, какой мощи может достигнуть сочетание высокого мастерства писателя с глубокой идейностью, с партийной направленностью.

Вот почему сегодня весь советский народ единодушно и благодарно чтит память Владимира Маяковского. Вот почему печальная дата (траур так несовместим с нашим представлением об активном, боевом, жизнеутверждающем творчестве Маяковского!) сегодня отмечается всей нашей страной.

В созвездии славных великих имен — таких, как Пушкин, Лермонтов, Руставели, Навои, — память народов СССР навсегда сохранит светлое имя великого революционера-поэта Маяковского, чье перо было сильным и острым оружием в борьбе за построение социалистического общества.

УКАЗ ПРЕЗИДИУМА ВЕРХОВНОГО СОВЕТА СССР

о награждении профессора Гамалея Н. Ф. орденом Ленина

За выдающиеся заслуги в области микробиологии и борьбе с инфекционными заболеваниями, а также в связи с 55-летием научной, педагогической и общественной деятельности наградить профессора Николая Федоровича Гамалея орденом Ленина.

Председатель Президиума Верховного Совета СССР М. КАЛИНИН.
Секретарь Президиума Верховного Совета СССР А. ГОРКИН.

Москва, Кремль. 11 апреля 1940 г.

Собрание актива московской организации ВКП(б)

10—11 апреля в Колонном зале Дома союзов состоялось собрание актива московской организации ВКП(б), на котором присутствовало 1.800 человек.

Собрание обсудило вопрос — об итогах очередного пленума Центрального Комитета ВКП(б). Докладчик — секретарь МК и МГК ВКП(б) тов. Щербаков — подробно рассказал о решениях, принятых пленумом.

— Трудящиеся отвечают на эти решения под'емом работы на всех участках социалистического строительства, а наша задача, задача большевиков, — сказал тов. Щербаков, — возглавить борьбу за быстрейшее претворение этих исторических решений в жизнь.

По докладу тов. Щербакова развернулись оживленные прения. В прениях участвовали секретарь Сокольнического РК ВКП(б) Паленых, секретарь Ростокинского РК ВКП(б) Жиденков, председатель колхоза «Огородный гигант» Петушков, секретарь Бронницкого РК ВКП(б) Борзов, секретарь МК ВКП(б) Максимов, секретарь МК и МГК ВЛКСМ Пегов, академик Лысенко, Ем. Ярославский, армейский комиссар 2-го ранга Запорожец, председатель исполкома Московского областного совета депутатов трудящихся Тарасов и другие.

В заключительном слове тов. Щербаков, указав на особенности весны нынешнего года, требующие более напряженной работы в период весеннего сева, призвал московскую организацию к большевистскому выполнению задач, поставленных партией и правительством.

— Во всей своей работе мы должны брать пример с нашей героической Красной Армии, которая в исключительно трудных условиях показала, на что способны советские люди, на что способны большевики!

Заключительные слова тов. Щербакова были покрыты бурными аплодисментами.

Актив единогласно принял резолюцию, в которой целиком и полностью одобряет решения пленума ЦК ВКП(б).

(ТАСС).

ОБЛАСТНОЕ СОВЕЩАНИЕ ПО ШЕЛКОВОДСТВУ

ФЕРГАНА (По телефону от спец. корр. «Правды Востока»). 13 апреля в помещении театра им. Максима Горького открылось областное совещание колхозников-стахановцев шелководства. На совещание прибыло около 400 делегатов из районов. Совещание открыл секретарь Ферганского обкома КП(б)Уз тов. Р. Курбанов. В президиуме — секретари ЦК КП(б)Уз тт. Усман Юсупов, Артыкбаев, заместитель наркома текстильной промышленности СССР тов. Хазан, начальник Главшелка тов. Михайлов и др.

С докладом о выполнении постановления СНК УзССР и ЦК КП(б)Уз «О мероприятиях по развитию шелководства» выступил директор Узбекского шелктреста тов. Коканбаев. На вечернем заседании начались прения. Выступавшие делились опытом своей работы. На этом же заседании с большой речью выступил секретарь ЦК КП(б)Уз тов. Усман Юсупов.

С большим под'емом участники совещания приняли текст приветственной телеграммы на имя товарища Сталина.

В. АЛЫШЕВ.

Об обязательных поставках зерна и риса государству колхозами и единоличными хозяйствами

Постановление Совета Народных Комиссаров Союза ССР и Центрального Комитета ВКП(б)

В целях усиления заинтересованности колхозов в дальнейшем расширении общественных посевов зерновых культур, поднятии урожайности и в полной обработке всей пахотноспособной земли, а также внедрения правильных севооборотов, — Совет Народных Комиссаров Союза ССР и Центральный Комитет ВКП(б) постановляют:

1. Отменить существующий порядок исчисления обязательных поставок зерна и риса государству колхозами по плану посева этих культур.

2. Установить, что, начиная с урожая 1940 года, колхозы привлекаются к обязательным поставкам зерна и риса государству с каждого гектара пашни, закрепленной за колхозами.

В размер пашни, по которой исчисляются обязательные поставки зерна и риса государству, включаются огороды, а также новые земли, подлежащие освоению по государственному плану (распашка целины, осушка болот и раскорчевка кустарников) на второй год освоения. Из пашни, по которой исчисляются обязательные поставки зерна и риса государству, исключаются площади, занятые под посевами хлопка, сахарной свеклы, льна, конопли, цикория, табака, махорки, эфиро-масличных, новолубяных и лекарственных культур, кользы, сафлора, кориандра, аниса, мака, рыжика, арахиса, ляллеманции, перилды, каучуконосов и занятые под посадками тутовых, фруктовых, ягодных, виноградных насаждений и субтропических культур, продукция с которых сдается государству в действующем ныне порядке.

3. Обязать Советы Народных Комиссаров союзных и автономных республик, краевые и областные исполнительные комитеты, обкомы, крайкомы ВКП(б) и ЦК компартий союзных республик, в соответствии с установленными нормами обязательных поставок зерна и риса государству по области, краю, республике, — установить порайонные годовые нормы обязательных поставок зерна и риса государству колхозами и, по утверждении их Экономсоветом при СНК СССР, опубликовать к 20 мая 1940 года по южным районам и к 1 июня 1940 года по остальным районам. При установлении порайонных норм допускать отклонения выше или ниже нормы, установленной для данной области, края и республики, с тем, однако, чтобы была соблюдена полностью установленная в целом для области, края и республики норма обязательных поставок зерна и риса государству колхозами.

Утвержденные Экономсоветом при СНК СССР порайонные годовые нормы обязательных поставок зерна и риса государству для колхозов применять ко всем колхозам района без исключения.

Нормы обязательных поставок зерна и риса государству колхозами, не обслуживаемыми МТС, должны быть на 15% выше норм, установленных для колхозов обслуживаемых МТС данного района.

Обязательные поставки зерна и риса государству колхозами зернового семеноводства (райсемхозами) производятся по культурам пропорционально площади каждой культуры, установленной планом сева.

4. Установить, что независимо от фактического посева зерновых культур в колхозах, размеры обязательных поставок зерна и риса государству колхозами, исчисленные по пашне в соответствии с пунктом 2-м настоящего постановления, — остаются неизменными.

5. Установить, что, начиная с урожая 1940 года, единоличные хозяйства и некооперированные кустари привлекаются к обязательным поставкам зерна и риса государству с каждого гектара пашни, находящейся в пользовании этих хозяйств, по нормам с гектара пашни на 0,6 центнера выше норм, установленных для колхозов, обслуживаемых МТС данного района.

6. Колхозники, рабочие, служащие и кооперированные кустари, имеющие посевы зерновых культур, привлекаются к обязательным поставкам зерна и риса государству с площади фактического посева по нормам, действовавшим в 1939 году для единоличных хозяйств данного района.

7. Установить на 1940 год следующие календарные сроки выполнения годовых обязательств по обязательным поставкам зерновых культур государству в процентах от годового плана:

I. По зерну — колхозами

Области, края и республики	В июле	В августе	В сентябре	В октябре	В ноябре
I Ростовская, Сталинградская, Саратовская, Южно-Казахстанская, Западно-Казахстанская, Алма-Атинская, Воронежская и Курская области; Краснодарский и Орджоникидзевский края; Крымская, Чечено-Ингушская, Дагестанская, Северо-Осетинская, Кабардино-Балкарская, Калмыцкая и Немцев-Поволжья АССР; Украинская, Азербайджанская, Армянская, Грузинская, Узбекская, Туркменская, Таджикская и Киргизская ССР	10	45	40	5	—
II. Чкаловская, Куйбышевская и Пензенская области; Башкирская, Татарская и Мордовская АССР; Казахская ССР (за исключением Южно-Казахстанской, Западно-Казахстанской и Алма-Атинской областей)	—	30	40	30	—
III Московская, Кировская, Горьковская, Рязанская, Тульская, Тамбовская, Орловская, Ленинградская, Ивановская, Ярославская, Калининская и Смоленская области; Чувашская, Марийская и Удмуртская АССР; Белорусская ССР	—	25	40	30	5
IV Свердловская, Молотовская, Челябинская, Омская, Новосибирская, Иркутская, Читинская, Архангельская и Вологодская области; Алтайский, Красноярский, Хабаровский и Приморский края; Коми, Якутская и Бурят-Монгольская АССР; Карело-Финская ССР	—	15	35	40	10

II По зерну — единоличными хозяйствами, а также имеющими зерновые посевы колхозниками, кустарями, рабочими и служащими

Области, края и республики	В июле	В августе	В сентябре	В октябре
I Ростовская, Сталинградская, Саратовская, Южно-Казахстанская, Западно-Казахстанская, Алма-Атинская, Воронежская и Курская области; Краснодарский и Орджоникидзевский края; Крымская, Чечено-Ингушская, Дагестанская, Северо-Осетинская, Кабардино-Балкарская, Калмыцкая и Немцев-Поволжья АССР; Украинская, Азербайджанская, Армянская, Грузинская, Узбекская, Туркменская, Таджикская и Киргизская ССР	20	50	30	—
II Чкаловская, Куйбышевская и Пензенская области; Башкирская, Татарская и Мордовская АССР; Казахская ССР (за исключением Южно-Казахстанской, Западно-Казахстанской и Алма-Атинской областей)	—	60	40	—
III Московская, Кировская, Горьковская, Рязанская, Тульская, Тамбовская, Орловская, Ленинградская, Ивановская, Ярославская, Калининская и Смоленская области; Чувашская, Марийская и Удмуртская АССР; Белорусская ССР	—	50	50	—
IV Свердловская, Молотовская, Челябинская, Омская, Ново-Сибирская, Иркутская, Читинская, Архангельская и Вологодская области; Алтайский, Красноярский, Хабаровский и Приморский края; Коми, Якутская и Бурят-Монгольская АССР; Карело-Финская ССР	—	35	55	10

III. По кукурузе и рису — колхозами и единоличными хозяйствами, а также имеющими зерновые посевы колхозниками, рабочими, служащими и кустарями

Культуры	В октябре	В ноябре
Кукуруза	40	60
Рис	35	65

8. Установить, что к обязательным поставкам зерна и риса государству не привлекаются:

а) хозяйства нетрудоспособных, в виду преклонного возраста — мужчин, достигших 60-летнего возраста, и женщин — 55-летнего возраста, не имеющих других трудоспособных членов семьи, занятых в данном хозяйстве, а также хозяйства престарелых мужчин и женщин, сыновья которых находятся на действительной военной службе, а в семьях остались жены с детьми до 7 лет;

б) хозяйства красноармейцев, если глава семьи находится на действительной военной службе, а в семье осталась его жена с детьми до 7-летнего возраста;

в) хозяйства инвалидов войны и труда, отнесенных к первой и второй группам инвалидности органами социального обеспечения или социального страхования.

9. Выполнение установленных настоящим постановлением обязательств по сдаче зерна и риса государству является первоочередной обязанностью каждого колхоза и единоличного хозяйства и должно быть произведено из первых обмолотов, причем намеренное невыполнение обязательств будет караться законом.

10. Безусловно воспрещается местным органам власти и заготовительным органам налагать на колхозы и единоличные хозяйства обязательства по сдаче зерна и риса, превышающие погектарные нормы.

Все излишки хлеба после выполнения обязательств по сдаче зерна и риса государству остаются в полном распоряжении колхозов, колхозников и единоличников.

Председатель Совета Народных Комиссаров Союза ССР
В. МОЛОТОВ.

Секретарь Центрального Комитета ВКП(б)
И. СТАЛИН.

11 апреля 1940 года.

Указ Президиума Верховного Совета СССР

о присвоении звания Героя Советского Союза начальствующему и рядовому составу Красной Армии

За образцовое выполнение боевых заданий Командования на фронте борьбы с финской белогвардейщиной и проявленные при этом отвагу и геройство присвоить звание **Героя Советского Союза** с вручением ордена **Ленина** и медали **«Золотая Звезда»**:

1. Красноармейцу **Аляеву** Ивану Павловичу.
2. Военфельдшеру **Бирцеву** Ивану Федоровичу.
3. Младшему лейтенанту **Бабаченко** Федору Захаровичу.
4. Красноармейцу **Берендееву** Николаю Михайловичу.
5. Красноармейцу **Волосовичу** Петру Семеновичу.
6. Красноармейцу **Гармаеву** Гармажо Аюров.
7. Старшему лейтенанту **Долгому** Борису Семеновичу.
8. Младшему командиру **Доний** Зандру Афанасьевичу.
9. Младшему командиру **Дреботу** Ивану Захаровичу.
10. Капитану **Дыдышко** Александру Ивановичу.
11. Младшему политруку **Жолобу** Степану Михайловичу.
12. Лейтенанту **Журавлеву** Степану Михайловичу.
13. Младшему лейтенанту **Зарникову** Ивану Семеновичу.
14. Младшему командиру **Заяц** Денису Архиповичу.
15. Шоферу **Залесову** Прохору Дмитриевичу.
16. Лейтенанту **Комлеву** Степану Петровичу.
17. Шоферу **Крайнову** Ивану Дмитриевичу.
18. Красноармейцу **Кунежеву** Замхари Асмановичу.
19. Лейтенанту **Маркову** Ивану Петровичу.
20. Старшему лейтенанту **Николенко** Степану Михайловичу.
21. Лейтенанту **Осипенко** Александру Трофимовичу.
22. Младшему командиру **Самойлову** Ивану Арсеньевичу.
23. Младшему командиру **Семину** Сергею Васильевичу.
24. Лейтенанту **Спирякову** Ивану Федоровичу.
25. Старшему лейтенанту **Хараборкину** Георгию Филимоновичу.
26. Младшему лейтенанту **Шамраю** Михаилу Семеновичу.

Председатель Президиума Верховного Совета СССР
М. КАЛИНИН.
Секретарь Президиума Верховного Совета СССР
А. ГОРКИН.

Москва, Кремль.
11 апреля 1940 г.

Указ Президиума Верховного Совета СССР

о награждении войсковых частей и соединений Красной Армии орденами СССР

За образцовое выполнение боевых заданий Командования на фронте борьбы с финской белогвардейщиной и проявленные при этом доблесть и мужество наградить:

Орденом Красного знамени

24-ю стрелковую дивизию.
142-ю стрелковую дивизию.
13-ю танковую бригаду.
252-й стрелковый полк.
24-й корпусный артиллерийский полк.
227-й гаубичный артиллерийский полк.
302-й гаубичный артиллерийский полк.
7-й истребительный авиационный полк.
10-й скоростной бомбардировочный авиационный полк.
19-й истребительный авиационный полк.
58-й скоростной бомбардировочный авиационный полк.
32-ю разведывательную отдельную авиационную эскадрилью.

Председатель Президиума Верховного Совета СССР
М. КАЛИНИН.

Секретарь Президиума Верховного Совета СССР
А. ГОРКИН.

Москва, Кремль.
11 апреля 1940 г.

НАГРАЖДЕНИЕ НАЧАЛЬСТВУЮЩЕГО СОСТАВА И КРАСНОАРМЕЙЦЕВ КРАСНОЙ АРМИИ

Президиум Верховного Совета СССР наградил орденами и медалями СССР за образцовое выполнение боевых заданий Командования на фронте борьбы с финской белогвардейщиной и проявленные при этом доблесть и мужество 12.860 чел. начальствующего и красноармейского состава Красной Армии, членов семей начальствующего состава, работников госпиталей и гражданских учреждений.

Орденом Ленина награждено — 88 чел.
Орденом Красного Знамени—1.146 чел.
Орденом Красной Звезды—3.602 чел.
Медалью «За отвагу»—3.593 чел.
Медалью «За боевые заслуги» — 4.431 чел.

Поименный список всех награжденных публикуется в газете «Красная Звезда».

В Фергане запустили партийное хозяйство

(От корреспондента «Правды Востока» по Ферганской области)

В акте приема партийных дел вновь избранным секретарем партийного бюро ферганской шелкомотальной фабрики тов. Кирченко от бывшего руководителя партийной организации тов. Мамасалыкова записано, что принята книга учета коммунистов и протоколы партийных собраний с № 1 по 19. Дальше в акте идет перечисление — сколько в помещении партийного бюро имеется столов, стульев, какие скатерти и т. п. О партийных делах больше ни слова.

По совершенно непонятным причинам в акт не включены ни переписка с горкомом партии, ни папка с заявлениями коммунистов и рабочих, ни бланки извещений о перемещении коммунистов по работе, ни многие другие важные документы. Партийные дела прошлого года почему-то уже числятся архивными, их не считают нужным хранить под замком и они лежат, сваленные в беспорядке в ящике, без всякой описи, без учета.

Насколько свыклись здесь с запущенностью партийного хозяйства, свидетельствует следующий факт. Тов. Мамасалыков недавно потерял два важных протокола партийных собраний. Об этом известно не только партийному бюро, но и всем коммунистам организации. Однако этот случай не стал предметом обсуждения ни партийного бюро, ни собрания. Впрочем, трудно сказать целы ли остальные протоколы партийных собраний, так как они разбросаны в разных папках без номеров. А ведь протокол партийного собрания — важнейший документ парторганизации.

Запущен и учет коммунистов. В последние полтора года в горком партии не послано ни одного извещения о перемещении коммунистов по работе, хотя перемещений было немало. Бывший секретарь партийной организации тов. Зелепухин (ныне инструктор Ферганского обкома партии) выбывших из парторганизации коммунистов просто вычеркивал из книги учета вместо того, чтобы делать отметки в соответствующих графах книги о выбытии с указанием причин. Книгу, как испорченную, пришлось заменить.

С запущенностью партийного хозяйства можно встретиться и в других парторганизациях Ферганы.

Секретарь парторганизации текстильной фабрики в течение двух лет не посылал горкому извещений об изменении учетных данных коммунистов. В результате — курьезные случаи.

Член ВКП(б) тов. Нарышкин прибыл в Ферганскую партийную организацию еще в мае 1938 года и теперь работает начальником ткацкого цеха текстильной фабрики. По учетной книжке он числится начальником цеха ткацкой фабрики Московской области.

В этой же партийной организации член ВКП(б) Тохтасынов уже более года работает красильщиком, а в учетной карточке записано, что он — культурник-массовик. Коммунистка тов. Бандурова прибыла в Фергану в сентябре 1939 г. и работает на текстильной фабрике, а в учетной карточке значится, что она работает в городе Мелекесе, Куйбышевской области.

Запущенность партийного хозяйства в Фергане об'ясняется тем, что этому важнейшему делу горком КП(б)Уз не уделяет почти никакого внимания.

Заведующий оргинструкторским отделом Ферганского горкома КП(б)Уз тов. Саибов состоянием партийного хозяйства не интересуется. В практике работы оргинструкторского отдела еще не было случая, чтобы тов. Саибов сам или через инструктора, проверив состояние партийного хозяйства в той или иной первичной партийной организации, сделал какое-либо замечание о состоянии хозяйства, об оформлении протоколов. Между тем, неряшливостей в оформлении протоколов немало.

В протоколе собрания парторганизации областного союза промкооперации от 29 декабря 1939 года записано: «Прием в партию тов. Савченко, зачитавшего письменное заявление, тов. Айзерского...» Попробуйте понять, кого принимают в партию — Савченко или Айзерского?

Не замечает горком и таких нарушений ведения протокола, как отсутствие указаний, кто рекомендует вступающего в партию, кто докладывает по тому или иному вопросу и т. п.

К актам приема и сдачи дел оргинструкторский отдел относится безразлично. Здесь не принято даже посылать своих представителей для участия в приеме и сдаче партийных дел руководителями первичных партийных организаций, обсуждать акты на заседании бюро горкома партии, как того требует инструкция ЦК ВКП(б) об учете коммунистов.

Возмутительно халатно относится к делу учета коммунистов учетный отдел горкома партии. Заведующий учетом тов. Монахова признается, что за два года горком не внес ни в одну карточку коммунистов изменений о перемещении по работе.

Руководители Ферганского горкома КП(б)Уз запустили партийное хозяйство, не выполняют неоднократных указаний ЦК ВКП(б) о наведении порядка в партийном деле.

И. БОРИСОВ.

Пленум Октябрьского райкома партии

Состоялся пленум Октябрьского райкома КП(б)Уз г. Ташкента с участием секретарей первичных парторганизаций, рассмотревший вопросы о состоянии партийного хозяйства, о плане работы райкома на апрель-июнь и о хозяйственном плане района на 1940 год.

Доклад о состоянии партийного хозяйства сделал секретарь райкома партии тов. Ибрагимов. Он отметил плохое состояние учета как в райкоме, так и в первичных партийных организациях. Парторганизации Дома колхозника, Многопромсоюза и Хлебокомбината с 1934 года не представляют в райком сведений о передвижении коммунистов по работе. 200 извещений о перемещениях с 1938 года лежат в секторе единого партбилета райкома и не заносятся в учетные карточки. В Октябрьском районе участились случаи утери партийных документов. Протоколы в первичных парторганизациях часто оформляются неряшливо.

В прениях по докладу тов. Ибрагимова выступили тт. Михайлов (Полиграфкомбинат), Якубов (киностудия), Котов (райком), Ханова (Юридический институт), Попов (райком), Ибрагимов (управление кинофикации), Трушина (горсоно), Пазамонов (УзТОСО) и др. Все они приводили многочисленные факты запущенности партийного хозяйства и резко ставили вопрос о немедленном наведении порядка в этом деле.

Пленум принял по всем вопросам соответствующие решения. (УзТАГ).

МОЛОДЫЕ КОММУНИСТЫ

Недавно новый состав партийного бюро Ташкентской обувной фабрики принял в ряды ВКП(б) лучших стахановцев предприятия. Среди молодых коммунистов известные всей фабрике люди: диспетчер цеха яловой обуви, депутат Фрунзенского райсовета, стахановка Ольга Луценко — ныне секретарь комсомольского комитета, бригадир молодежной бригады монтажеров Александр Курамшин, заготовщик Захид Абидов и др.

Молодые коммунисты проводят массово-политическую работу в цехах. Инженер тов. Берлянд, недавно вступивший в партию, руководит политкружком в цехе яловой обуви. Сменный технорук тов. Юсуп Ходжаев ведет такой же кружок на узбекском языке. Тов. Курамшин активно взялся за налаживание физкультурной работы.

В. ГРИГ.

ЛИКВИДИРОВАТЬ ОТСТАВАНИЕ, ОБЕСПЕЧИТЬ БЫСТРОЕ, ВЫСОКОКАЧЕСТВЕННОЕ ПРОВЕДЕНИЕ СЕВА ХЛОПКА

Колхоз имени 1 мая закончил сев хлопка

ТОЙ-ТЮБЕ (**По телефону от нашего специального корреспондента**). 10 апреля колхоз имени 1 мая, Кзыл-навайского сельсовета, Средне-Чирчикского района, закончил сев хлопка.

Быстрому завершению сева способствовало умелое сочетание правлением колхоза работы на строительстве Ташкентского канала с подготовкой к весенней посевной и самим севом.

На канал ушли колхозники и бригады зерновых и животноводческих бригад и некоторые звеньевые хлопковых бригад. Бригадиры хлопковых бригад остались в колхозе и организовали вывоз местных удобрений, очистку внутриколхозной ирригационной сети.

К каждому трактору была прикреплена группа колхозников в 5—6 человек, имевшая в своем распоряжении по 3 брички. Систематически вывозили на поля местные удобрения и перед пахотой вносили в почву. За зиму и до начала сева колхозники на всей площади внесли 1.600 арб местных удобрений и 42 тонны минеральных.

По возвращении колхозников с канала председатель колхоза, тов. Юлдашев с большим успехом применил на хлопковых полях опыт политмассовой работы и организации труда, приобретенный на канале. Табельщики и выделенные комсомольцы во время обеденного перерыва проводили в поле читку газет. По просьбе колхозников лектор райкома тов. Тен провел в колхозе две беседы на политические темы, а районный агроном тов. Рыжов — о значении раннего сева и доброкачественной предпосевной обработки почвы.

Севу предшествовала высококачественная предпосевная обработка почвы. Тракторная бригада тов. Васильева (третья Средне-Чирчикская МТС) провела две тракторных вспашки, затем начался сев. Универсалист колхозник тов. Остер за семь рабочих дней засеял 130 гектаров, выполнив норму на 130 процентов.

А. АНДРЕЕВ.

На колхозных полях

ПОМОЧЬ ОТСТАЮЩИМ

Призыв трактористов Уйчинского района нашел горячий отклик у работников Чустской МТС. Включившись в движение 30-сантиметровиков, рулевики дают высокие показатели производительности тракторного парка на пахоте.

Бригада тов. Юлдаша Атабаева выполнила годовой план тракторной пахоты на 70 процентов и сэкономила горючего 400 килограммов. Рулевики 10-й бригады Ергаш Аббасов и Курбан Кадыров выполнили план на 130 процентов. Вспашку почвы они производят на 25—30 сантиметров глубины.

Отлично работают трактористы второй бригады Раджаба Райманова: Сали Касымов и Гафур Таджибаев. Они пашут в смену по 7 гектаров вместо 3,5 по норме.

Однако руководство МТС не делает опыт передовиков достоянием всех трактористов. Многие трактористы не выполняют норму и дают низкое качество пахоты. Особенно этим отличается третья бригада Ахад Ахмедова, которая выполнила план пока что только на 20 процентов.

Руководители машинно-тракторной станции обязаны помочь отстающим бригадам овладеть опытом 30-сантиметровиков.

Р. БАЛТАЕВ.

НЕБРЕЖНОЕ ОТНОШЕНИЕ К ТРАКТОРАМ

Исключительно плохо работает тракторный парк первой Мирзачульской МТС. Здесь трудно найти тракторную бригаду, которая выполняла бы задания.

Директор МТС тов. Рахимов, зам. директора по политчасти тов. Шведков не обеспечили высокого качества ремонта тракторного парка и не организовали в поле серьезной технической помощи.

В колхозах «Ленинизм», «Янги Гулистан», им. Ворошилова, им. Ахунбабаева, им. Ленина трактора больше простаивают, нежели работают.

Трактористы Берды Артыкбаев, К. Усманов, Каям Нурматов пашут по 1,8 — 1,9 гектаров при норме 2,5 гектара и в 1,5 — 2 раза превышают норму расхода горючего. С 16 марта по 5 апреля они перерасходовали 500 килограммов керосина.

Бригада Ислама Хасанова тремя тракторами ХТЗ со 2 марта по 3 апреля вспахала всего лишь 88 гектаров. Отдельные трактористы этой бригады исключительно небрежно относятся к машинам. У трактора, на котором работает рулевик Абдурахим Исраилов, рассыпалась коробка скоростей, а в машине Акбара Кадырова расплавились подшипники.

Директор МТС тов. Рахимов и зам. директора тов. Шведков не проявляют заботы о трактористах. Правления колхозов не обеспечивают рулевиков своевременно питанием, общежитиями. В таком крупном колхозе, как им. Ахунбабаева, трактористы помещаются в сыром помещении, спят на полу, у них нет столовой посуды, пищу им предоставляют несвоевременно.

М. МИРФАЯЗОВ.

В ответ на обращение уйчинцев тракторист Пскентской МТС тов. Шакиров пашет хлопковые поля на глубину 30 сантиметров. **На снимке: тов. Шакиров** работает на полях колхоза им. Сталина, Пскентского района.

Фото **К. Разыкова.**

НА 10 АПРЕЛЯ ПЛАН СЕВА ХЛОПКА ПО УзССР ВЫПОЛНЕН НА 9,9 ПРОЦ.

Сводка Наркомзема УзССР

О ХОДЕ ПЕРВОЙ И ВТОРОЙ ВСПАШЕК И СЕВА ХЛОПКА ПО ОБЛАСТЯМ И РАЙОНАМ УзССР НА 10 АПРЕЛЯ 1940 ГОДА ПО КОЛХОЗНОМУ СЕКТОРУ

(в процентах к плану)

Наименование районов	Вспахано 1-й раз.	Вспахано 2-й раз	Посеяно.
ТАШКЕНТСКАЯ ОБЛАСТЬ			
Калининский	97,6	11,0	4,5
Орджоникидзевский	64,6	20,6	0,3
В.-Чирчик	92,2	15,5	4,5
Паркент			
Ахан-Гаран	40,2	6,2	0,5
Ср.-Чирчик	57,8	34,7	5,1
Пскент	75,5	24,2	19,8
Ак-Курган	86,4	36,3	9,2
Н.-Чирчик			
Янги-Юль	86,2	22,1	6,4
Чиназ	84,7	22,2	12,1
Мирзачуль	88,0	31,9	6,2
Хаваст			
Беговат	96,0	47,8	8,8
Сыр-Дарья	85,3	20,8	9,7
Итого по Ташкентской области	**81,5**	**27,6**	**7,9**
ФЕРГАНСКАЯ ОБЛАСТЬ			
Кировский	68,5	42,1	3,9
Кагановичский	76,9	41,8	11,1
Коканд	84,3	43,1	6,1
Молотовский	69,9	33,5	3,1
Чуст	84,3	39,2	30,7
Пап	77,5	47,2	29,6
Маргелан	81,1	50,2	12,9
Ташлак	94,7	51,3	10,3
Фергана	94,0	52,8	25,4
Алты-Арык	76,5	42,2	11,8
Багдат	67,3	36,1	9,4
Фрунзевский	88,1	49,2	8,3
Алтын-Куль	58,6	26,8	8,6
Куйбышевский	79,5	59,7	12,6
Наманган	98,0	42,7	9,2
Уччи	100,0	48,7	11,1
Кассан-Сай	99,5	54,8	19,3
Тюра-Курган	89,0	60,4	30,3
Янги-Курган	100,0	49,0	25,0
Нарын	93,8	64,8	18,0
Уч-Курган	100,0	72,0	41,5
Избаскент	95,7	28,9	7,8
Пахта-Абад	60,8	25,1	8,0
Балыкчи	62,4	23,2	5,5
Андижан	85,3	32,2	6,6
Ворошиловский	87,9	22,0	6,7
Аим	100,0	34,9	2,0
Джалял-Кудук	87,7	48,5	11,2
Ходжи-Абад	97,6	45,5	4,6
Мархамат	84,9	39,5	11,4
Ленинский	76,2	41,2	8,7
Сталинский	81,3	39,7	5,8
Кува	89,7	62,9	11,2
Всего по Ферганской области	**83,6**	**43,4**	**12,2**
САМАРКАНДСКАЯ ОБЛАСТЬ			
Заамин	85,5	37,6	—
Джизак	94,7	82,4	0,8
Фариш			
Галля-Арал	48,4	14,6	0,4*)
Булунгур	71,4	9,2	1,2
Джамбай	69,2	13,7	0,7
Самарканд	73,8	27,0	8,1
Ургут	100,0	71,1	—
Пай-Арык	80,2	21,0	1,1
Митань	55,7	—	3,0
Ак-Дарья	93,5	42,1	2,5
Комсомольский	59,7	22,1	0,7
Паст-Даргом	82,3	28,7	2,8
Катта-Курган	83,0	53,5	6,6
Кара-Дарья	100,0	100,0	7,7
Нарпай	92,4	47,1	9,1
Пахтакор	87,6	41,6	9,4
Хатырчи	88,0	42,1	3,5
Нур-Ата	100,0	92,0	—
Итого по Самаркандской области	**83,4**	**37,7**	**3,9**
БУХАРСКАЯ ОБЛАСТЬ			
Кермине	90,0	47,7	4,6
Кенимех	91,7	51,5	2,2
Гиджуван	100,0	86,0	22,3
Кзыл-Тепе	98,8	65,3	10,7
Шафрикан	100,0	94,4	21,0
Вабкент	99,7	51,0	11,5
Рометан	89,5	69,1	11,8
Каган	100,0	77,1	16,7
Бухара	100,0	57,5	8,9
Каракуль	100,0	97,1	18,6
Свердловский	100,0	82,8	18,5
Кассан	93,2	69,3	22,0
Карши	100,0	68,6	38,5
Бешкент	100,0	90,8	31,2
Гузар	93,3	32,4	4,7
Деккан-Абад			—
Яккобаг	67,9*)	12,7*)	—
Шахрисяба	55,2	9,5	3,2
Китаб	57,3	22,1	10,0
Чиракчи	78,9	12,9	1,0
Каммаши	93,8	57,1	7,9
Итого по Сурхан-Дарьинскому округу	**97,4**	**68,1**	**12,1**
Итого по Бухарской области	**94,5**	**64,9**	**13,2**
ХОРЕЗМСКАЯ ОБЛАСТЬ			
Хазарасп	31,2	12,6	6,6
Ханки	46,5	19,3	10,8
Янги-Арык	50,9	18,5	8,3
Ургенч	32,8	20,6	13,1
Хива	54,0	15,9	4,4
Куш-Купыр	41,9	21,3	13,0
Шават	43,0	17,3	8,6
Гурлен	53,1	23,3	11,1
Мангит	27,0	13,7	4,2
Итого по Хорезмской области	**42,2**	**18,0**	**9,0**
Кара-Калпакская АССР	**54,1**	**6,6**	**1,1**
ВСЕГО по УзССР	**80,3**	**41,3**	**9,9**
Было на 5/IV-40 г.	**69,7**	**28,4**	**1,3**
Было на 10/IV-39 г.	**90,3**	**56,6**	**22,1**

Примечание. *) Сведения на 5/IV.

Кандидат на Всесоюзную сельскохозяйственную выставку

Богатство

Цифры и факты роста колхоза имени 15-летия Октября скупы, но убедительны. 160 колхозников умело управляются с огромным земельным массивом 1.580 гектаров. Более 300 гектаров засевается пшеницей и ячменем. Еще в 1937 году урожай пшеницы составлял здесь только 6,55 центнера, а ячменя — 9,85. В 1939 году колхозники собрали уже по 16 центнеров ячменя и 19 центнеров пшеницы с гектара.

До сих пор считалось, что в этих местах хлопок родиться не будет. А вот колхозники доказали обратное. С каждого из 30 гектаров за прошлый год они получили по 25 центнеров хлопка.

Выполняя указания партии, колхозники организовали каракулеводческую ферму на 100 голов. Приобрели 21 корову и создали молочно-товарную ферму. Вскоре была организована и свиноводческая ферма.

И тут возникла забота о кормах. Посовещавшись, колхозники засеяли 23 гектара люцерны, более 50 гектаров выделили для культурных сенокосов. Здесь не пасут скот, а каждую осень и весну боронуют и подсевают кормовые травы.

Высокие урожаи всех культур принесли большие доходы. В прошлом году на трудодень здесь выдавали по 7 килограммов 230 граммов зерна и около 2 руб. деньгами.

Колхозный поселок украсился новыми зданиями клуба, чайханы, школы. Выстроено большое здание правления колхоза, конюшня, зерновой склад, гараж для автомобиля. Колхозники выкопали арык и подвели воду к хлопковым полям. Они высадили тутовые саженцы, превратившиеся за два года в деревья, могущие обеспечить кормом шелкопряда. С нынешнего года в колхозе организуется и шелководческая ферма.

***

Бригадиры Чариев и Кахаров задались дерзкой целью вырастить у себя в колхозе ефремовский урожай — не менее 200 пудов пшеницы с гектара.

Однако, прежде, чем применять опыт Ефремова, следовало внести в него соответствующие кашкадарьинским условиям поправки.

В других колхозах зерновые сеялись после одной вспашки, затем о них забывали до уборки. Чариев и Кахаров поздней весной проводили вспашку земель для озимых под пары. Осенью они еще раз пахали и только после этого сеяли озимые. Площади, отведенные под яровые, глубоко вспахивались под зябь, поливались, затем перепахивались весной и только после этого засевались. Кроме того, перед вспашкой под яровые зябь боронавалась. Летом поля, занятые парами, пропалывались от сорняков. Под предпосевную вспашку и в период созревания здесь впервые в Кашка-Дарье стали вносить под зерновые местные удобрения.

Велась упорная борьба за нормальную густоту стояния растений на гектаре. При посеве бригадиры зорко следили за тем, чтобы полностью была высеяна вся норма семян.

В нынешнем году, например, все земля для озимых, яровых уже вспаханы тракторами, а две трети площади засеяны при помощи тракторной сеялки.

Такова в общих чертах агротехника зерновых в колхозе имени 15-летия Октября. Борясь за ее применение, бригада Ачиля Чариева получила на своем участке в 1939 году 32,7 центнера пшеницы.

***

Далеко к горам тянутся поля колхоза. Они покрыты высокими зелеными всходами озимых—пшеницы и ячменя. Всходы нарелкость ровные. Кажется будто они подстрижены умелой рукой. Чариев наклоняется, в руках у него рулетка.

— Двадцать семь сантиметров! — восхищенно говорит он Ходжакулову. — А в прошлом году в это время не было и двадцати.

Ходжакулов смотрит, как волнуется под ветром зеленое поле и в глубоком раздумьи говорит:

— Всходов действительно еще таких не было. Придется пока не позднее доставать доски и тес на новый склад для зерна. В прошлом году зерно ссыпать уже было некуда.

В. АДАМОВИЧ.

Карши.

ВЕТРОЗАЩИТНЫЕ ПОЛОСЫ

Частые сильные ветры в Ферганской группе районов крайне отрицательно сказываются на урожайности хлопка. В связи с этим сейчас колхозники создают ветрозащитные полосы.

В Кировском районе колхозы высадили уже 82.800 молодых саженцев, в Кагановичском — 25.800, в Ферганском — 113.000, во Фрунзевском — 2.700 и Молотовском — 13.000 штук.

Так колхозники Ферганской группы районов борются за выполнение исторического постановления ЦК ВКП(б) и СНК СССР «О мерах по дальнейшему под'ему хлопководства в Узбекистане».

Ю. НАСЫРОВ.

ОБЗОР ПЕЧАТИ

Пренебрежение оборонной темой

В письме к комсомольцу Иванову товарищ Сталин писал: «нужно всемерно усилить и укрепить нашу Красную Армию, Красный флот, Красную авиацию, Осоавиахим. Нужно весь наш народ держать в состоянии мобилизационной готовности перед лицом опасности военного нападения, чтобы никакая «случайность» и никакие фокусы наших внешних врагов не могли застигнуть нас врасплох...»

Помня эти слова товарища Сталина, советские люди стремятся овладеть военными знаниями. Рабочие, колхозники, интеллигенция изучают военное дело.

«...на туртакульской метеорологической станции, — сообщает газета «Советская Кара-Калпакия», — неожиданно была дана тревога, извещающая о химической опасности. Все сотрудники станции быстро одели противогазы и снова спокойно занялись своими делами. Работа в противогазах была проведена отлично, производительность труда не снизилась».

Председатель Ходжейлинского районного совета Осоавиахима тов. Шадрин в своей заметке: «Массово-оборонная работа в Ходжейли», напечатанной в «Советской Кара-Калпакии», сообщает:

«В прошлом году мы провели 7 походов в противогазах (в походах приняли участие около 700 человек), организовали 3 стрелковых соревнования кружки ворошиловских всадников, приступили к созданию кружков парашютного спорта.

Кроме этого мы провели большую работу среди допризывников-колхозников и вкевойсковиков на военно-учебном пункте».

Даже по этим кратким, информационным сообщениям, изредка появляющимся на последней странице газеты «Советская Кара-Калпакия», можно увидеть, что в ряде осоавиахимовских организаций республики неплохо поставлена массово-оборонная работа, что у них есть чему научиться тем организациям, у которых эта работа почему-либо не клеится.

Но беда в том, что на страницах «Советской Кара-Калпакии» нельзя отыскать хоть сколько-нибудь обстоятельную статью о работе осоавиахимовских организаций и оборонных кружков. Мелкие информационные заметки о количестве значкистов, о сдаче норм на оборонные значки — поверхностны, неинтересны, потому что в них нет ни одного живого факта, ни одного примера, на котором можно было бы поучиться. Вот образец такой штампованной заметки:

«В прошлом году в колхозе им. Энгельса сдали нормы на значок ПВХО первой ступени 23 человека, в колхозе «Райком» — 20 человек и в колхозе «Кзыл Байрак» — 18 человек».

В аулах Кегейлинского района проведена интересная массово-оборонная работа. Там сотни колхозников, занимаясь в оборонных кружках, сдали нормы на значок ПВХО, стали ворошиловскими стрелками. Столь значительное усиление массово-оборонной работы в колхозах — отраднейшее явление. Газета должна была это по достоинству оценить, глубже вникнуть в этот вопрос и широко показать конкретный положительный опыт оборонной работы в колхозах. К сожалению, «Советская Кара-Калпакия» в этом явлении не усмотрела ничего нового, особенного, не преодолела склонности к поверхностной, скучной, односторонней информации на оборонную тему. О массово-оборонной работе в аулах Кегейли газета сообщила своим скучным языком:

«В аулах Кегейлинского района начинает заметно улучшаться оборонная работа. В районе 515 человек сдали нормы на значок «Готов к ПВХО» и 135 человек — на значок «Ворошиловский стрелок».

Кстати, возникает вопрос: что же потом происходит со значкистами? Ведь сдать норму на значок—это еще далеко не все. Закрепляют ли значкисты полученные знания, совершенствуют ли их, продолжают ли заниматься в оборонных кружках? Ни одна из информационных заметок «Советской Кара-Калпакии» не дает ответа на эти вопросы.

Можно подумать, что в Кара-Калпакии нет стрелковых тиров, нет аэроклуба и т. д. Стрелковые тиры здесь есть, а в Туртакуле имеется и аэроклуб. Но что же там происходит? О стрелковом тире в Туртакуле газета вспомнила только один раз за последние пять месяцев:

«Начат капитальный ремонт стрелкового тира Туртакульского горрайсовета Осоавиахима...»

«Советская Кара-Калпакия» не сделала ни одной попытки показать, в какой мере партийные и комсомольские организации занимаются вопросами оборонной работы, как коммунисты и комсомольцы участвуют в работе Осоавиахима, выполняют свой долг перед Красной Армией, перед обороной страны. Об этом газета ни словом не обмолвилась и при освещении партийных отчетно-выборных собраний и конференций.

Придавая огромное значение общественно-оборонной работе, XVIII с'езд ВКП(б) дополнил Устав партии специальным пунктом о военных отделах в райкомах, горкомах, окружкомах, обкомах, райкомах и ЦК союзных республик. Какую помощь оказывают военные отделы организациям Осоавиахима, чем они занимаются? Газета об этом также ничего не сообщает.

Обходит молчанием «Советская Кара-Калпакия» и деятельность Центрального совета Осоавиахима КК АССР. А между тем даже из одной случайно появившейся в газете заметки под заголовком «Наладить оборонную работу» можно сделать вывод, что работа Центрального совета Осоавиахима Кара-Калпакии далеко не безупречна, что газету должно было давно заинтересовать.

«Вся работа Куйбышевского райсовета Осоавиахима, — говорится в этой заметке, — сводится к увеличению количественного состава организации, а о конкретной оборонной работе никто не думает. До настоящего времени в районе нет ни одного кружка по подготовке ворошиловских стрелков».

«Советская Кара-Калпакия» незаслуженно пренебрегает оборонной темой. Партийная организация республики в развертывании массово-оборонной работы не получает от своей газеты той помощи, которую она должна от нее повседневно получать.

Лучший, талантливейший поэт нашей советской эпохи

Владимир Маяковский

В. В. Маяковский родился 19 июля 1893 г. в Грузии, в селе Багдади, близ Кутаиса. Вместе с семьей переехав в Москву, он еще юношей связался с подпольными большевистскими кружками, принял участие в их работе, несколько раз был арестован и судим. Отсиживая предварительное заключение в одиночной камере Бутырской тюрьмы, начал писать стихи. Первые произведения Маяковского не дошли до нас. Тетрадь со стихами была отобрана жандармами.

Выпущенный из тюрьмы «по малолетству», Маяковский поступает в училище живописи и ваяния и здесь одновременно с занятиями живописью продолжает стихотворные опыты.

Глубокое неудовлетворение мелкотравчатым, безыдейным искусством толкает молодежь на поиски новых путей, и шумный взрывчатый протест против выродившегося искусства становится первой формой литературной деятельности Маяковского. Его стихи, удивительно самобытные, неожиданные, звучат вызовом, наносят «Пощечину общественному вкусу» (так называлось одно из футуристических изданий). Вой, улюлюканье, бешенство буржуазной печати встречают появление Маяковского на литературной арене. В разгар этого первого периода его деятельности происходит встреча Маяковского с Горьким.

Алексей Максимович привлек Маяковского к участию в своем журнале «Летопись». Здесь должна была печататься поэма Маяковского «Война и Мир», произведение, в котором поднимался голос поэта против империалистической бойни. Царская цензура не допустила появления этой поэмы. При содействии Горького в издательстве «Парус» вышла первая книга стихов Маяковского «Простое, как мычание».

Накануне великих Октябрьских дней Маяковский выступил в Москве с лекцией «Большевики искусства». И когда гром революционной грозы грянул, ему не пришлось решать мучивший русскую интеллигенцию вопрос: принимать ее или не принимать?

«Моя революция. Пошел в Смольный. Работал. Все, что приходилось», — так записал он в автобиографии.

Дальнейшая биография Маяковского написана революцией, ее событиями, ее борьбой. Он стал ее участником, ее певцом и бойцом.

Из двенадцати томов, в которых заключено литературное наследство Маяковского, одиннадцать написаны после социалистической революции.

Поэт-новатор, Маяковский создавал и декларировал новые принципы искусства. Новые, они продолжали наиболее прогрессивную, демократическую традицию русской литературы, утвержденную эстетикой Чернышевского, Добролюбова, гражданской поэзией Некрасова. Поэтическая деятельность в эпоху социалистической революции должна отвечать активным задачам борьбы за коммунизм — таково было его глубокое убеждение.

Он неустанно искал никому не известные, не открытые еще способы выражения новой, небывалой жизни. Он был открыватель, новатор в настоящем, большом значении этого слова.

«Поэзия — это сиди и над розой ной...

Для меня
невыносима мысль,
что роза выдумана не мной
Я 28 лет отращиваю мозг
не для обнюхивания,
а для изобретения роз».

Маяковский искал, изобретал, открывал новые «словесные Америки», потому что в нем клокотал необ'ятный мир новых идей, новых чувств, требовавших своего выражения.

Идеи коммунизма составляют содержание произведений Маяковского:

«Пролетарии
приходят к коммунизму
низом —
низом шахт,
серпов и вил, —
я ж
с небес поэзии
бросаюсь в коммунизм,
потому что
нет мне
без него любви».

В этих словах — ключ ко всему творчеству Маяковского.

Никто из советских поэтов не сумел с такой силой и чистотой, с таким трепетом и благородством выразить чувства, какими окружает советский народ свою несокрушимую ленинско-сталинскую партию. Партия большевиков была самым дорогим для поэта:

«Хочу
сиять заставить заново
величественнейшее слово — партия».

Партии Маяковский посвятил свои лучшие произведения. В каждом шаге победоносной социалистической революции он видел партийное, ленинское начало, торжество ленинской мысли и воли.

Маяковский был первым советским художником, который начал поиски образа Ленина в искусстве. Его поэма «Владимир Ильич Ленин» поражает своим эпическим размахом, клокочущей энергией и силой. Советская поэзия не знает другого, равного произведения о Ленине.

21 января 1930 года Маяковский читал поэму на траурном заседании, посвященном памяти Ленина. Присутствовали члены Политбюро. Великого народного поэта слушал товарищ Сталин. Маяковский очень волновался:

— Это — самое ответственное мое выступление, — говорил он.

Зал проводил поэта бурными рукоплесканиями. Маяковскому аплодировал Сталин — гениальный продолжатель ленинского дела.

В Сталине поэт видел воплощенную мысль и волю партии. В своих стихах он шел по следу этой мысли, и можно точно проследить, как сталинские положения и формулировки входили в стихи Маяковского, превращались в его поэтическую строфу. Поэт мечтал:

«Я хочу
чтоб к штыку
приравняли перо.
С чугуном чтоб
и с вылелкой стали
о работе стихов,
от Политбюро,
чтобы делал
доклады Сталин».

Маяковский был честнейшим и благороднейшим выразителем чувств и мыслей советского народа.

За это его ненавидели враги социализма, злобно травившие Маяковского. Им нужно было убрать со своего пути этого благородного и мужественного агитатора, всегда стоявшего на боевом партийном посту.

Слова товарища Сталина о том, что Маяковский был и остается лучшим, талантливейшим поэтом нашей советской эпохи, что безразличие к его памяти и его произведениям является преступлением, развеяли облака, пытавшиеся затмить солнце советской поэзии.

И. БАЧЕЛИС, С. ТРЕГУБ.

ПЕРВОЕ ЗНАКОМСТВО

Маяковского я увидел, будучи еще совсем начинающим поэтом. Это было в 1929 году, летом, в Крыму. На стенах города появились плакаты: «Владимир Маяковский», а через неделю стало известно о предстоящем его литературном вечере.

Я очень любил поэтов, а слушать их для меня было исключительным удовольствием. (Мне кажется, что такое чувство свойственно всем молодым поэтам).

На вечер собралось огромное количество людей. Все было очень просто и непосредственно. На сцене стоял стол, графин воды и стакан — ничего лишнего.

Вечер вел сам Владимир Владимирович. В течение двух часов, кроме самого поэта, на сцене никого не было. По плану предстоял доклад поэта: «Старое и новое». Но он от доклада отказался, предложив вечер начать с чтения стихов. Все охотно согласились.

Сначала он прочел «Левый марш» и рассказал историю возникновения этого произведения. Потом он читал «Клопа», отрывки из поэмы «Хорошо» и др.

Крепка была связь Маяковского со слушателями. Он понятно, убедительно говорил о поэтах, о силе поэзии, о борьбе «Комсомольской Правды» с мещанской поэзией. Каких только вопросов ни задавали ему! Он отвечал всем и говорил со всеми, как со старыми знакомыми. И это было совершенно естественно. Ибо поэзия нового типа, создателем которой был поэт, волновала всех, хотя и не все одинаково к ней относились. Ведь тогда не все по-настоящему понимали значение поэзии Маяковского. Вокруг его стихов велись самые горячие споры. И самым пламенным, самым активным проповедником новой поэзии был тогда сам Маяковский.

Вечер длился долго. Маяковского слушали с большим вниманием.

Интерес к стихам Маяковского у меня еще больше окреп с этого вечера. Поэты Узбекистана — Гафур Гулям, Шейхзаде, я и другие многому у него научились.

Хамид АЛИМДЖАН.

ВЕЧЕР, ПОСВЯЩЕННЫЙ В. МАЯКОВСКОМУ

Союз советских писателей Узбекистана и Узбекский филиал Академии наук СССР организуют 14 апреля в зале заседаний филиала (ул. Абдуллы Тукаева), торжественный вечер, посвященный 10-летию со дня смерти Владимира Маяковского.

На вечере будут прочитаны доклады: т. Айбека — «Жизнь и творчество поэта», т. А. Умари «Маяковский и политическая лирика», т. Даврона — «Маяковский на узбекском языке».

Поэты и писатели Узбекистана прочтут стихи В. Маяковского на узбекском и русском языках.

Маяковский

Всего несколько раз беседовал я с Маяковским, слушал, как он читает стихи публично и в тесном кругу.

Видеть его и слушать всегда было праздником — он дышал такой силой творчества, так неиссякаемо был жизнерадостен!

С другой стороны, иногда замечал я странное несоответствие между этой солнечной энергией, излучаемой им на окружающих, и его собственным угнетенным состоянием, прорывавшимся сквозь шутку и смех.

Он не любил сидеть на месте. Он был великий странник, все время кочевал по стране. Он говорил, что «бреется километрами» в поезде, переносясь из конца в конец по большой нашей родине или пересекая Европу или переплывая моря и океаны.

Поездки и путешествия, массы новых людей, приветствовавших его, смена пейзажей, особенно городских, он был любитель города,—постоянные новые встречи, тысячи записок и посещений — все это радовало его, являлось стимулом для создания новых стихов.

Он вернулся из Америки и выступал в Филармонии с рассказом о путешествии. Читал стихи, шутил и острил, как всегда, переговариваясь с залом, был необычайно остроумен.

В перерыве я пошел за сцену. Каково было мое изумление, когда я увидел одинокого человека, шагавшего, заложив руки за спину, по длинному темному пространству за сценой.

Однажды я попал к нему на квартиру. Он читал свои стихи, полные веры в жизнь, стихи, которые стали как бы новым, добавочным явлением в природе нашей обновленной страны. Голос первого поэта звучал во всю силу и со страниц газет, журналов, брошюр, сборников.

Его стих широко расходился по стране. Я помню, как в один туманный и холодный вечер в горах Кавказа, укладываясь спать в маленькой походной палатке на склоне горы, я слышал, как в соседней такой же палатке шумели альпинисты. Один голос сказал: «К чорту этот туман — хочу солнца!»

И другой голос весело ответил: «Я тебе сейчас дам солнца» и начал читать стихи:

Если
Гавану
окинуть мигом —
рай-страна,
страна что надо.
Под пальмой
на ножке
стоят фламинго.
Цветет
колларио
по всей Веладо.

В палатке все замолчали и с удовольствием слушали. Когда читавший зевнулся, все закричали: «Дальше, дальше!», и он продолжал:

Белый
ест ананас спелый,
черный —
гнилью моченый.
Белую работу
делает белый,
черную работу —
черный.

Храбрая, мужественная молодежь, покорявшая горные вершины, со стихами Маяковского шагала по стране, и мы все знали, что нет такого явления в нашей жизни, на которое не откликнулся бы этот богатый и щедрый талант.

В 1930 году весной писательская бригада странствовала по Туркмении. Ожившая весной пустыня была восхитительна. Воздух, пронизанный ароматом джиды, острым, пряным и глубоким, опьянял. Красные маки и тюльпаны реками текли в песках. Налетели птицы, и их немолчный крик стоял над запрудами оазисов. Какие-то зеленовато-фисташковые дали открывались с холмов, с которых только что сошел снег.

Мы с Володей Луговским отстали от бригады и возвращались вечером усталые, но довольные из пустыни в гостеприимные домики маленького городка, шумевшего весенними пахучими деревьями.

Ночи были темные, душистые, теплые. Нас позвал к себе один зоотехник. Мы шли со смехом через темные дворы, аллеи, прыгали через журчащие арыки. Зоотехник рассказывал разные разности про страну и свою интересную работу. Его жена, женщина простая и хозяйственная, расспрашивала про Москву. Все было мирно, и беседа, как говорят, затянулась за полночь. Напоследок мы спросили о московских газетах. Что нового в Москве?

— А газеты я отдала соседям, — сказала хозяйка, — я их сейчас принесу.

И она пошла к двери. У двери остановилась и сказала:

— Маяковский, писатель, умер...

Мы чуть не упали с табуретов. Она взглянула на наши изменившиеся, мгновенно побледневшие лица, и взволнованно сказала:

— Я сейчас достану газеты.

Она принесла их. Мы сидели потрясенные. Газеты сообщали о дне похорон Маяковского. И газеты уже устарели. В этот городок они из Москвы приходили на седьмой день.

...Проходили годы. Голоса национальных поэтов вступили в общий хор певцов Советского Союза. С новой силой звучали песни нашей эпохи, и мы все дивились новому разнообразию красок нашей советской поэзии.

В прохладный дагестанский вечер, сидя в роще у старого аула, мы беседовали с народным лезгинским ашугом Сулейманом Стальским.

Потом мы возвращались через длинный новый каменный мост. Светила луна, большая бурная река шумела под мостом, а в ушах еще жили песни, пропетые прославленным ашугом. Мы говорили о певцах, вышедших из народных масс, воспевших новую жизнь, нового свободного человека.

Говорили я о русских поэтах. Один молодой горец сказал с нежностью, меня поразившей:

— Вы тоже имеете замечательного ашуга...

— Кого? — спросил я удивленно, потому что как-то еще не мог перенести это восточное определение певца на русский лад. Горец продолжал:

— У вас есть славный ашуг революции — Владимир Маяковский.

И в темноте улыбкой блеснули белые зубы нашего кунака.

Тогда я понял: то, что мы считали только своим, русским, уже стало достоянием всех народов, наших братьев, что по всему необ'ятному Союзу имя Маяковского произносится, как имя поэта, всем близкого и любимого.

...При многообразии своей работы о многом все-таки не успел написать Маяковский. Он писал:

Я
в долгу
перед Бродвейской лампионией,
перед вами,
багдадские небеса,
перед Красной Армией,
перед вишнями Японии —
перед всем,
про что
не успел написать.

Как бы он был нужен сейчас, когда эпос эпохи рождается на глазах, когда герои совершают подвиги почти ежедневно, когда великие дела наши звучат по всему миру, когда петь славу этим делам нужно таким громовым и торжественным голосом, каким владел Маяковский!

Н. С. ТИХОНОВ.

Маяковский и поэты Узбекистана

Можно утверждать смело, что никто из русских поэтов не повлиял так сильно на судьбы узбекской советской поэзии, как В. В. Маяковский.

Произведения Маяковского на узбекском языке появились сравнительно поздно — в 1928—1929 гг. Однако первое же основательное знакомство с поэзией этого могучего певца революции произвело на поэтов Узбекистана такое впечатление, что не прошло и нескольких лет, как влияние Маяковского начало сказываться.

Интересно отметить, что Маяковский впервые был представлен на узбекском языке своим замечательным «Во весь голос» в переводе талантливого поэта Гафур Гуляма. В последовавшие за первым опытом переводов годы наша поэзия получила на узбекском языке «Левый марш» (в переводе Шейхзаде), «Прозаседавшиеся» (в переводе Мир-Темира), «Маруся отравилась», «Советский паспорт» (в переводе Гафур Гуляма), «Блэк энд уайт» (в переводе Тимур Фаттаха) и ряд других стихотворений, вошедших затем в литературную хрестоматию узбекского школьника.

Но Маяковский живет в нашей поэзии не только своими произведениями. Крупнейшие поэты Узбекистана во многом обязаны своим ростом влиянию Маяковского. Многое из того, что можно смело отнести к новшеству в нашей поэтической практике, навеяно произведениями новатора социалистической поэзии — Маяковского.

Активные борцы узбекской литературы поднимали имя Маяковского как знамя борьбы за новую советскую поэзию. Это было борьбой за политическую поэзию, за смелое поэтическое воплощение новых чувств и мыслей. Именно в борьбе с радетелями «чистой, слезливой поэзии» из лагеря буржуазных националистов имя и творчество Маяковского было огромным подспорьем в нашем лагере. Маяковский был не только суб'ектом борьбы, но и об'ектом, вокруг которого шла ожесточенная схватка за гегемонию на литературном фронте.

Агентура националистической контрреволюции, засевшая в издательских и писательских организациях, всячески шельмовала память величайшего художника нашего времени, об'являя его «непонятным массе», «устаревшим барабанщиком» и т. д. Они-то и задерживали перевод и издание произведений Маяковского. Мы годами вынуждены были знакомиться с узбекскими переводами стихотворений и поэм Маяковского лишь в рукописях.

Но как ни «развенчивали» националистические писаки Маяковского, как поэта, как ни саботировали популяризацию его творений среди узбекских читательских масс—этот певец революции всегда оставался любимым лучшими, передовыми поэтами Узбекистана. На его произведениях они учились брать творческие вершины, итти по пути смелого новаторства, идейности, массовости.

Гафур Гулям в очень большой степени воспитывался на творчестве Маяковского. В первых же своих стихотворениях (сборник «Динамо», «Живые песни») этот поэт испытал большое влияние Маяковского, что об'яснялось отчасти родственностью поэтических темпераментов и интересов у Гафур Гуляма и Маяковского. Гулям нуждался в новых поэтических выражениях, могущих быть адекватными новым мыслям и ощущениям, и здесь никто ему так не помогал, как Маяковский.

Интерес к «мелочам» социалистического строительства, умение поднимать эти «мелочи» до большой принципиальной высоты и художественной выразительности (стихотворения о ташкентском водопроводе, о хлебе, о Турксибе, о выполнении первой нефтяной пятилетки в два с половиной года, о красной чайхане, о ликвидации неграмотности и т. д. и т. п.), большая гражданственность поэтического звучания, присущие творчеству Гафур Гуляма, — прямой результат сильнейшего влияния Маяковского.

Оценка поэтической деятельности, как общественного служения, также характерна для раннего творчества Гафур Гуляма.

Я в борьбе и в страшных осадах
безымянный рядовой, лишь битвам
отданный.
(Стихотворение «Знаменосцу»
из сборника «Динамо»).

Характерно, что эта вещь Гафур Гуляма писалась почти в одно время с замечательной поэмой Маяковского «Во весь голос» («Умри, мой стих, умри, как рядовой...» и т. д.), так что, вне зависимости от знакомства с этим произведением Маяковского, у нашего поэта звучали те же мотивы, что и у Маяковского. Следовательно, здесь речь идет не о подражании, а о творческой учебе, о творческом влиянии.

Поэтический интерес к мелочам, поднятым до большой эмоциональной и обобщающей высоты—одно из ценнейших свойств Гафур Гуляма. Этим он обязан Маяковскому.

Гафур Гулям умеет самым обыденным явлениям нашей жизни придавать оригинальное звучание. Так, поэт в обыденном на первый взгляд факте строительства водопровода в Ташкенте сумел разглядеть явление огромного культурного и исторического порядка. Воду, получаемую из водопровода (вместо воды, получаемой из вонючих хаузов), поэт характеризует так:

Я хочу, чтоб каждая культурная кацля
Надевала солидный галстук.
«Галстук» — это намек на кран водопровода у водоразборной будки.
Или такое выражение, как:
Давайте свечам оденем очки,
Давайте к чайным пиалам
ножки прикрепим».

Здесь поэт агитирует за электрическую лампу и призывает пить чай за столом, а не сидя на полу.

Влияние Маяковского обнаруживается и при изучении творчества других наших поэтов — Х. Алимджана, Х. Пулата, Темир Фаттаха, Э. Аббаса и др.

Один из талантливых поэтов Узбекистана, певец гражданской, политической поэзии, оратор поэтической трибуны Х. Алимджан брал у Маяковского другую сторону его новаторской практики. Поэтическая речь для читательской аудитории — вот как выглядели произведения первого этапа творчества Х. Алимджана (комсомольские стихи, оды «Долина счастья», «Шахимардан» и др.).

Эту же сторону творчества Маяковского воспринимал и такой поэт как Х. Пулат. Даже Уйгун и Гайрати, по своим поэтическим характерам далеко стоящие от Маяковского, не избегли его влияния в технологии стиха. Большой интерес к Маяковскому и влияние его творчества заметны у молодых поэтов, как Т. Тола, Аксад, Мир-Мухсин, Шункар и др.

Наши поэты учились у Маяковского, воспринимали наиболее близкие к своим творческим интересам стороны его поэзии. Но чем дальше индивидуально оформлялось творческое лицо наших поэтов, тем разнообразнее становилась и сама учеба у Маяковского. Наши поэты шли от технического и внешнего восприятия к более принципиальной и самостоятельной учебе у Маяковского, понимая сталинскую оценку Маяковского не как необходимость эпигонского канонизирования, а как призыв быть поэтом нового типа, поэтом-гражданином, поэтом-борцом, оригинальным и самостоятельным, каким был Маяковский.

Но того, что сделано в области переводов и популяризации произведений Маяковского, в области изучения его наследия (несмотря на появление монографии «О Маяковском и узбекской поэзии») — еще недостаточно. Еще более активное освоение наследия Маяковского — насущнейшая задача нашей литературы.

ШЕЙХЗАДЭ.

КАК МЫ ПРОПАГАНДИРОВАЛИ ПОЭТА

В свое время в Ташкенте был организован кружок горячих поклонников творчества В. В. Маяковского. В этот кружок вошел и я. Это было после основательного знакомства с произведениями поэта, плеснувшими нас своей свежестью, актуальностью тематики, новизной.

В глубоком понимании смысла и выразительном воспроизведении стихов поэта мне помогла ташкентская группа чтецов (Лесной, Емельянова), с которой я сдружился. Это были пропагандисты творчества Маяковского, несшие его произведения в массы советских читателей.

Мы выступали в театрах и клубах, как чтецы стихов Маяковского. Часто чтение сопровождалось музыкальными иллюстрациями в исполнении композитора Овсяникова.

В 1930 году, после смерти поэта, в ташкентской публичной библиотеке мы организовали выставку творчества Маяковского. Она сыграла большую роль в пропаганде произведений поэта. Выставку посетили тысячи учащихся, рабочих, служащих, красноармейцев. Устраивались консультации, доклады и читка стихов Маяковского.

Несколько позднее мы организовали специальную группу из молодежи, которая агитировала за поэзию Маяковского. В эту группу входили: Я. Купер, И. Гусельников, литературный молодняк, учащиеся школы имени 1 Мая и др. В проведении вечеров большую помощь оказывал преподаватель литературы САКУ Д. Я. Виффлеемский. После докладов обычно читали стихи Маяковского. Мне приходилось выступать с чтением глав из поэмы «Хорошо», стихотворений: «Маруся отравилась», «Любовь», «Вместо оды», «Юбилейное», «Марш ударных бригад» и др.

Конечно, приходилось бороться с непризнающими Маяковского. Вспоминается такой случай. В одной из школ мы хотели читать стихи. Послышались голоса: «Не надо! Мы сами его читали и знаем». Ставим вопрос на голосование. Большинство — за чтение стихов Маяковского. Читаем. В результате даже те, что голосовали против, остались.

Финалом этого вечера было выступление 8-летнего мальчика, который прочитал стихотворение «Что такое хорошо и что такое плохо».

Фурор необычайный. Зал гремел от рукоплесканий.

В читательскую массу несли мы пропаганду и агитацию творчества талантливейшего поэта нашей эпохи. Выступали в клубах, школах, библиотеках, на выставках, на производстве, по радио. На вечерах, посвященных Маяковскому, мы помогали распространять его книги.

В то время в большинстве библиотек Ташкента имелись только ранние стихи Маяковского; последних стихов почти не было. Это создавало неправильное представление читателей о поэте. Многие библиотекари («посредники» между писателем и читателем, как называл их Маяковский) знали о Маяковском очень мало и постоянно ссылались на его непонятность. Приходилось переубеждать библиотекарей, учить их, знакомить читателя с Маяковским.

Творчество Маяковского будет жить долго и будет таким же свежим и актуальным, каким оно является сейчас. Литературоведы грядущего, изучая поэзию Великой Октябрьской революции, будут находить в творчестве Маяковского яркое отражение нашей замечательной эпохи.

С. Г. БОРОДАЙ.

АКТ О ПЕРЕДАЧЕ ПЕТСАМО ФИННАМ

«В соответствии со статьей 7-й протокола к Мирному договору между СССР и Финляндией от 12 марта 1940 года, специальные уполномоченные, выделенные командованием Красной Армии, в лице Скворского Л. С. — полковника и Федорова М. М. — военного инженера 3-го ранга и специальные уполномоченные, выделенные командованием финской армии, в лице капитана А. Пеннанен, полицейского исправника Куукканен и инженера Нордин, составили настоящий акт в том, что согласно статьи 6-й протокола к Мирному договору между СССР и Финляндией, от 12 марта 1940 года Петсамо и порт Лиинахамари, с сооружениями и оборудованием коммунального хозяйства и местной промышленностью, согласно прилагаемой описи, передаются в распоряжение специальных уполномоченных, выделенных командованием финской армии.

Обе стороны, подписавшие настоящий акт, констатируют, что командование Красной Армии восстановило в Петсамо телефонно-телеграфную станцию, две электростанции, электросети, водопровод, паровое отопление ряда домов, а в порту Лиинахамари — причалы и что все эти предприятия переданы представителям финской армии в рабочем состоянии.

Настоящий акт составлен в двух оригиналах, на русском и финском языках каждый, в Петсамо 12 час. 40 мин. 9 апреля 1940 года.

Уполномоченные Красной Армии — СКВИРСКИЙ, ФЕДОРОВ.

Уполномоченные финской армии — А. ПЕННАНЕН, ВАЛЬТЕР НОРДИН, КУУККАНЕН».

К 20-летию советской власти в Азербайджане

БАКУ (ТАСС). В городах и селах трудящиеся с огромным под'емом готовятся к празднованию 20-летия со дня установления советской власти в Азербайджане.

На промыслах, предприятиях, заводах, в колхозах развертывается социалистическое соревнование в честь 20-летия. Трудящиеся готовятся отметить эту знаменательную дату новыми победами в области хозяйства и культуры.

В Баку и в районах к празднику приурочивается окончание строительства новых предприятий, жилых домов и культурно-бытовых учреждений. Колхозники заканчивают сооружение Самур-Дивичинского канала. Готовится издание литературного сборника «Двадцатая весна», в котором будут помещены лучшие произведения писателей Советского Азербайджана.

В дни торжеств состоится юбилейная сессия Азербайджанского филиала Академии наук. Театры Баку и районов покажут новые спектакли. Театр Азербайджанской драмы готовит постановку пьесы «Ленин», театр русской драмы покажет «Кремлевские куранты».

15 апреля в Баку, Кировабаде, Нухе и других городах республики откроются большие колхозные ярмарки, в которых примут участие колхозники Азербайджана, Армении, Грузии и Дагестана.

СССР И ИРАН

ТЕГЕРАН, 11 апреля (ТАСС). Вчера тегеранская печать опубликовала сообщение о ратификации Президиумом Верховного Совета СССР договора о торговле и мореплавании между СССР и Ираном, подписанного 25 марта.

Все газеты поместили изложение статьи, напечатанной в «Правде» по поводу советско-иранских хозяйственных отношений.

РАБОЧЕЕ ДВИЖЕНИЕ В ИНДИИ

КАБУЛ, 11 апреля (ТАСС). Бомбейский комитет профсоюзов обратился к 32 комитетам профсоюзов с призывом к однодневной политической забастовке протеста против арестов лидеров рабочего движения. В состоявшейся на-днях забастовке участвовало 350 тысяч человек. Арестовано 58 человек. В результате нападения полиции на участников митинга, на котором собралось 75 тысяч человек, 13 человек было ранено.

В Вазиристане (на северо-западе Индии) произошли забастовки протеста против незаконного увольнения четырех рабочих. Рабочие электростанций в Калькутте также забастовали, протестуя против увольнения рабочих.

По сообщению индийских газет, недавно 25 тысяч женщин Бомбея подали петицию властям с требованием освободить арестованных.

Итальянские газеты о событиях в Скандинавии

РИМ, 11 апреля (ТАСС). Комментируя события в Скандинавии, итальянские газеты оправдывают занятие германскими войсками Дании и германские военные действия в Норвегии.

«Пополо ди Рома» останавливается на экономических и политических выгодах Германии в результате занятия Норвегии. «Тевере» пишет, что «Англия и ее союзница попали в положение, которого не ожидали». «Ресто доль Карлино» подчеркивает быстроту германских военных операций в Скандинавии и при этом указывает, что Берлин обеспечил себе выгодные позиции в Скандинавии, а Англия «потеряла три рынка—датский, норвежский и шведский». «Джорнале д'Италиа» указывает, что «ответственность за события в Скандинавии несут Лондон и Париж».

Газета «Трибуна» пишет, что нарушение англичанами и французами скандинавского нейтралитета началось с момента официального их заявления о готовности послать в Финляндию стотысячный экспедиционный корпус, который должен был пройти через Швецию и Норвегию.

Резкие антианглийские и антифранцузские статьи помещают газеты «Коррьере де ла серра», «Реджиме фашиста» и «Телеграфо».

Только одна газета — «Оссерваторе романо» (орган Ватикана) резко осуждает действия Германии в Скандинавии.

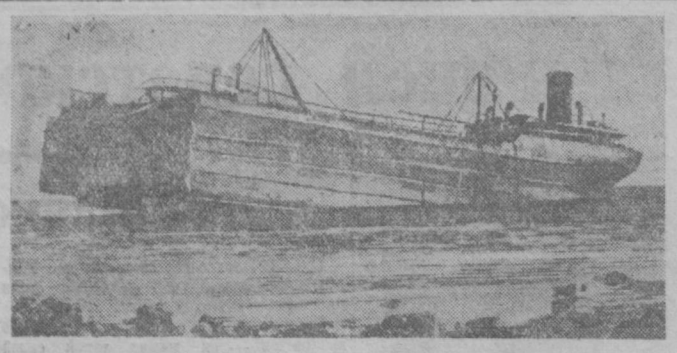

В Атлантическом океане в 107 милях от Шотландских берегов торпедой было разбито на две части английское нефтеналивное судно «Империал транспорт». Носовая часть судна затонула, а кормовая через 10 дней прибыла к берегам Шотландии. На снимке: кормовая часть судна у берегов Шотландии.

Фотоклише ТАСС.

Сводка верховного командования германской армии

БЕРЛИН, 11 апреля (ТАСС). В сводке, опубликованной верховным командованием германской армии, говорится:

«На западе — никаких особых событий. Несмотря на неблагоприятные метеорологические условия и действия противовоздушной обороны, германская авиация продолжала свои разведывательные полеты над Средней и Северной Францией. В первой половине дня 10 апреля германские войска беспрепятственно высадились в Борнхольме. В остальном день у войсковых соединений, оперирующих в Дании, прошел спокойно. В Норвегии в течение 10 апреля германские войска продолжали планомерно закреплять за собой и расширять занятые пункты. Утром 10 апреля германские войска заняли Эльверум (в 25 км. восточнее Хамара). В Осло царит полное спокойствие. Все укрепления в флорде-Осло находятся в руках немцев и, как все остальные норвежские береговые укрепления, подготовлены к обороне. Норвежские войсковые части в Осло заявили свою готовность принимать активное участие в воздушных операциях против английской и французской авиации. Английские военно-морские силы пытались проникнуть в порт Нарвик. Во время успешных операций уничтожено 3 неприятельских эсминца, один эсминец сильно поврежден. Переброска подкреплений германским войскам в Норвегии протекала равномерно. Вопреки английским сообщениям, Берген и Тронхейм находятся в германских руках. Германская авиация столкнулась с противником лишь в двух пунктах, так как плохая видимость мешала обнаружению противника. Один английский эсминец был бомбардирован германскими самолетами. В районе Скапа-Флоу германская авиация вывела из строя одну зенитную батарею и обслуживающий ее прожектор. Английские истребители неоднократно, но безуспешно атаковывали германские разведывательные самолеты. У Шетландских островов сбит один английский истребитель типа Хоукер «Харрикен». Два германских самолета не вернулись на свои базы. Германские соединения истребителей патрулировали норвежское, а также датское западное побережье, препятствуя налету неприятельской авиации. Неприятельские самолеты были обнаружены только над западным побережьем Норвегии. Занятый германскими авиационными частями аэродром в Ставангере был безуспешно атакован английскими самолетами».

В КОПЕНГАГЕНЕ

КОПЕНГАГЕН, 11 апреля (ТАСС). При вступлении германских войск в Копенгаген не было никаких нарушений общественного порядка. Германские войска заняли телефон, телеграф, радиостанцию и другие важные об'екты. С 7 часов вечера город затемняется и прекращается движение транспорта. Город охраняют немецкие патрули.

Копенгагенские газеты напечатали вчера германский меморандум, воззвание короля и правительства Дании к народу, а также обращение германского коменданта города. Население Дании призывается к поддержанию порядка и сохранению спокойствия.

Опубликовано обращение датского правительства, в котором население призывается не делать запасы продовольствия. Продажа керосина населению ограничена.

Английские и французские дипломаты, находившиеся в Копенгагене, не успели выехать из Копенгагена до прихода германских войск.

МОРСКОЙ БОЙ У СКАГЕРРАКА

НЬЮ-ЙОРК, 11 апреля (ТАСС). Юнайтед Пресс передает, что в морском бою недалеко от Скагеррака участвует не менее 10 германских военных кораблей и транспортов, а также большое количество английских военных кораблей и самолетов.

Рейтер о германских потерях на море

ЛОНДОН, 11 апреля (ТАСС). Рейтер сообщает, что, по неопровержимым сведениям, в результате вчерашнего боя в проливе Скагеррак было потоплено четыре германских крейсера и два или три крупных германских транспорта. Два германских транспорта, на которых находились германские войска, были отведены шведским крейсером в шведский порт Марстрандт. Один из них получил серьезные повреждения, а второй зашел в шведские территориальные воды. Суда и войска будут интернированы.

ПРИОСТАНОВКА ВСЕОБЩЕЙ МОБИЛИЗАЦИИ В НОРВЕГИИ

СТОКГОЛЬМ, 11 апреля (ТАСС). Норвежское радио передало 10 апреля распоряжение правительства Квислинга о приостановке всеобщей мобилизации, об'явленной правительством Ньюгордсвольда.

АГЕНТСТВО РЕЙТЕР О МЕСТОПРЕБЫВАНИИ НОРВЕЖСКОГО ПРАВИТЕЛЬСТВА

ЛОНДОН, 11 апреля (ТАСС). Агентство Рейтер сообщает по радио, что по сведениям корреспондента газеты «Дагенс нюхетер», после состоявшегося 9 апреля заседания стортинга в Хамар норвежское правительство выехало в неизвестном направлении.

ПОТОПЛЕНИЕ 2 НОРВЕЖСКИХ ВОЕННЫХ КОРАБЛЕЙ

НЬЮ-ЙОРК, 11 апреля (ТАСС). Агентство Ассошиэйтед Пресс сообщает, ссылаясь на Рейтер, что, по сведениям, опубликованным шведской газетой «Социал-демократен», немцы потопили в Нарвике 2 самых крупных норвежских военных корабля «Норге» и «Эйдсволд» по 4.166 тонн водоизмещением каждый.

ПОЛОЖЕНИЕ В ОСЛО

ОСЛО, 11 апреля (ТАСС). Газета «Афтенпостен» сообщает, что германский посланник в Осло доктор Браулер выехал в Эльверум для встречи с норвежским королем. Новый премьер норвежского правительства Квислинг издал приказ, в котором приостанавливает всеобщую мобилизацию, об'явленную правительством Ньюгордсвольда. Всем призванным предложено возвратиться домой. Вчера население Осло было извещено о том, что город будет затемняться каждую ночь. В связи с распространением различных слухов, вызывающих среди части населения панику, германский комендант сообщил по радио, что лица, распространяющие ложные слухи, будут предаваться суду. Этот приказ подтвержден норвежским начальником воздушной обороны.

Сообщение верховного командования германской армии

БЕРЛИН, 11 апреля (ТАСС). Верховное командование германской армии сообщает:

«Агентства Рейтер и Гавас в ночь с 10 на 11 апреля произвели сенсацию своими сообщениями о занятии английскими войсками Тронгейма и Бергена. Опровержение этих бессмысленных сообщений завело бы слишком далеко. Эти лживые сообщения самым лучшим образом опровергаются неоспоримыми фактами самой действительности. Английская ложь просуществовала всего лишь 3 часа. Агентства Рейтер и Гавас утром 11 апреля отказались от нее».

СООБЩЕНИЕ АГЕНТСТВА РЕЙТЕР

ЛОНДОН, 11 апреля (ТАСС). Как сообщает Рейтер, в Лондоне не подтверждаются слухи о захвате английскими войсками Бергена и Тронхейма.

КАНДИДАТЫ НА СТАЛИНСКИЕ СТИПЕНДИИ

Ученый совет Ташкентского института инженеров железнодорожного транспорта выдвинул 6 студентов кандидатами на получение стипендий им. Сталина. Это люди, выдающиеся в институте по своим успехам в учебе и общественной работе.

Студент 3-го курса паровозного факультета Маркус Белокький, комсомолец, кандидат ВКП(б) — отличник учебы. Он увлекается научно-исследовательской работой. Сейчас Беленький разрабатывает актуальную тему — «Паровозы высокого давления с прямоточным котлом». Изучая первоисточники марксизма-ленинизма, Беленький читает гораздо больше того, что предусмотрено вузовской программой. Недавно в Институте проходила теоретическая конференция, посвященная работе В. И. Ленина «Что делать». Доклад студента Беленького на этой конференции признан был лучшим.

Будущий инженер Беленький овладел в вузе военной специальностью. Он — инструктор ПВХО и ГСО, а также мастер стрелкового спорта. У него 8 оборонных значков.

Ягар Насреддинова приехала в Ташкент из далекого кишлака. Русского языка девушка не знала. Но велика была ее тяга к знаниям. Упорно преодолевала она все трудности.

Сейчас комсомолка Насреддинова — отличница, студентка 4-го курса путейско-строительного факультета. За годы учебы развернулись ее многосторонние способности. Ягар первая девушка-узбечка, сдавшая нормы на значок ГТО второй ступени.

На строительстве Катта-Курганского водохранилища ей поручили руководство участком. Здесь она пользовалась заслуженным авторитетом среди колхозников-строителей и технического персонала. На стройке выявились замечательные качества Ягар, как будущего руководителя: самостоятельность, глубокое знание дела, ясность и определенность в разрешении различных вопросов.

В Михаиле Андриевском, студенте 3-го курса путейско-строительного факультета, незаурядные способности сочетаются с редкой настойчивостью, добросовестностью. На строительстве Большого Ферганского канала он показал себя блестящим организатором и был награжден медалью «За трудовую доблесть».

Прекрасные характеристики получили от ученого совета и три других кандидата на стипендию имени Сталина: отличники и общественники Алексей Мошков, Борис Бибик и Константин Гайдашенко.

З. ФРЕЙДЕНБЕРГ.

Физкультурники Узбекистана готовятся ко Всесоюзному параду

По установившейся традиции, ежегодно 18 июля во Всесоюзный день физкультурника, в Москве на Красной площади проводится физкультурный парад.

Всесоюзный Комитет физкультуры на-днях телеграфно сообщил, что к участию в параде от Узбекистана допущены 225 физкультурников.

Физкультурные организации Узбекистана деятельно готовятся к параду. При Республиканском комитете физкультуры создана специальная творческая бригада в составе т. Камбарова, художника Афанасьева, балетмейстера Али Ардобуса, рекордсмена Коцарева и других. Члены бригады работают сейчас над темой предстоящего выступления спортсменов на Красной площади.

В ближайшие дни начнется отбор спортсменов для участия во всесоюзном параде. Будут отобраны лучшие физкультурники, рекордсмены Ташкента и других городов и районов Узбекистана, а также Кара-Калпакии.

ПИСЬМО В РЕДАКЦИЮ

Упорядочить вечерние радиопередачи

«Прерываем передачу последних известий. Сейчас будем транслировать продолжение концерта». «Сегодня передачу последних известий будем транслировать во время антрактов»... — такие и подобные сообщения работники Ташкентской радиостанции имени Ленина делают очень часто. Для того, чтобы послушать вечернюю передачу последних известий, приемник или репродуктор приходится держать включенным весь вечер. Концерты, конечно, дело очень нужное и интересное, но не у каждого человека есть возможность их слушать. Работника радиостанции этого не учитывают.

По-иному поставлено дело в Москве. Радиослушатели прекрасно знают, что вечером в 18 часов и 23 часа 30 минут обязательно будет передача последних новостей. Эта программа никогда не нарушается.

Радиостанция Ташкента должна научиться работать так, как работают московские радиостанции имени Коминтерна и ВЦСПС.

З. ВЫСОЦКИЙ.

Когда в Ташкенте будут благоустроенные рынки?

На благоустройство и строительство колхозных базаров в Ташкенте каждый год расходуются большие средства. Только в 1940 году на это дело намечено израсходовать 2 млн. 600 тыс. рублей. Однако все рынки, за исключением Госпитального, еще крайне неблагоустроены.

Лучшими в Ташкенте по благоустройству, кроме Госпитального базара, в Управлении рынками считают почему-то Октябрьский и Алайский. На самом же деле они выглядят весьма непривлекательно. На Октябрьском базаре большинство овощных и продуктовых магазинов пришло в ветхость. В открытых банках и ящиках продукты и овощи покрываются пылью.

Овощи в ларьки привозят зачастую пополам с мусором, капуста и помидоры стоят в открытых бочках, большинство продавцов работает без халатов.

Во время дождей на базарах грязь, т. к. ремонт мостовых, начатый еще в прошлом году, не закончен и до сих пор.

Директоры базаров не следят за порядком, не заботятся об удобствах покупателей. До сих пор не оборудованы камеры хранения, нет холодильных установок.

За санитарным состоянием рынков и качеством продуктов ни администрация рынков, ни госсанинспекция не наблюдают. В каждом районе города имеется 3 госсанинспектора, но они, повидимому, ничего не делают. Врачи считают своей обязанностью проверять молоко, творог и сметану только на молочной станции. Это приводит к тому, что на рынках зачастую продают недоброкачественные продукты.

Не в лучшем положении и так называемые новые базары. На строительство колхозного рынка в Кировском районе в прошлом году было отпущено 408 тысяч рублей. Здесь начали строить торговые секции, столовую с подсобными помещениями, но все это так и осталось незаконченным. Паркентский, Фрунзенский, Беш-Агачский и Первомайский базары существуют уже три года, но до сих пор площади их не замощены, навесов для торговли нехватает, столовые отсутствуют.

Ташкентский горторг и Наркомторг УзССР равнодушно относятся к безобразному состоянию рынков. Давно не обсуждался этот вопрос и в исполнительном комитете Ташкентского горсовета.

Е. МАСЛОВА.

Выставка, посвященная 10-летию со дня смерти В. В. Маяковского

В Государственной ташкентской публичной библиотеке открыта выставка, посвященная 10-летию со дня смерти талантливейшего поэта советской эпохи В. В. Маяковского. На выставке представлены лучшие произведения поэта: «Мистерия Буфф», поэмы «Облако в штанах», «Владимир Ильич Ленин», «Хорошо», стихи «Непобедимое оружие», «Марш комсомольцев», «Песни рабочим и крестьянам» и много других.

В подробной биографии рассказывается о яркой жизни поэта, его детских и юношеских годах, работе над произведениями и т. д.

Здесь же представлены фотографии, газетные и журнальные статьи и книги о Маяковском, высказывания о Маяковском В. И. Ленина, И. В. Сталина, М. Горького и др.

Выставку посещают студенты, учащиеся школ, интеллигенция города Ташкента.

Расширение огородов

Колхозы Пахтакорского района в этом году увеличивают посевную площадь овощных культур на 25 гектаров. Всего в районе будет посажено капусты, помидоров и др. овощей 84,5 гектара.

Колхозы им. Орджоникидзе, «Узбекистан», «Кзыл-Ой», «Кзыл Нарпай» с 10 апреля приступили к высадке в грунт рассады капусты и помидоров.

Многие колхозники свои приусадебные участки также засевают овощными культурами.

М. ВЕЛСОВ.

ИЗВЕЩЕНИЯ

14 апреля в 8 час. вечера в Большом зале Дома ученых состоится лекция на тему: «Ломоносов и его значение в русской литературе» (в память 175-летия со дня смерти). Лектор профессор Плышевский.

Вход свободный.

14 апреля в 8 час. вечера в Парткабинете Ташгоркома КП(б)Уз (Куйбышева, 8) состоится инструктивный доклад для докладчиков, беседчиков и пропагандистов города на тему: «Пасха и ее реакционная роль». Докладчик профессор Муравейский.

Вход свободный.

14 апреля в 7 час. вечера в Парткабинете Ташгоркома КП(б)Уз (ул. Куйбышева, 8, ком. № 14) состоится семинар редакторов и членов редколлегий многотиражных и стенных газет на тему: «Язык и стиль газеты». Семинар проводит тов. Лепский.

14 апреля в 8 час. вечера в Парткабинете Ташгоркома КП(б)Уз (Куйбышева, 8) в читальном зале состоится 4-я лекция из философского цикла на тему: «Развитие, как переход количественных изменений в коренные качественные». Лектор тов. Кононков.

Вход свободный.

ОТОВСЮДУ

● **К строительству сельскохозяйственного техникума** в Бухаре приступает в этом году Наркомзем УзССР. К концу третьего квартала будет закончен учебный корпус и общежитие для студентов. На строительство ассигновано 16 миллионов рублей.

● **Новый учебный корпус** будет выстроен в этом году при Самаркандском сельскохозяйственном институте. В июле начнется строительство общежития для студентов и 8 квартир для преподавателей и профессоров.

Ответственный редактор А. АЛЕКСАНДРОВСКИЙ.

ГОСУДАРСТВЕННЫЙ РУССКИЙ ТЕАТР ОПЕРЫ и БАЛЕТА им. СВЕРДЛОВА

ТРИ ПОСЛЕДНИХ ГАСТРОЛЬНЫХ СПЕКТАКЛЯ

солиста Гос. ленинградского академического театра оперы и балета им. С. М. Кирова

РОМАНА ТРИФОНОВА

14 апреля — Россини — СЕВИЛЬСКИЙ ЦЫРЮЛЬНИК — Опера в 3 действиях

15 апреля — Даргомыжский — РУСАЛКА — Опера в 4 действиях

17 апреля — Мусоргский — БОРИС ГОДУНОВ — Опера в 4 действиях

На все об'явленные спектакли производится предварительная продажа билетов: в кассе театра с 3 до 8 час. вечера, в районных театральных кассах (уг. ул. Кирова и К. Маркса, уг. ул. Пушкинской и Ассакинской, Госпитальный базар) с 11 час. дня до 6 час. вечера.

Начало спектаклей в 8 час. вечера.

ДИРЕКЦИЯ.

ФОТОГРАФИЯ ОКРУЖНОГО ДОМА КРАСНОЙ АРМИИ САВО (ул. Энгельса, № 5) принимает от всех граждан ВСЕВОЗМОЖНЫЕ ЗАКАЗЫ НА ФОТОРАБОТЫ.

Производятся снимки по вызову. Принимаются заказы на увеличение портретов всех размеров.

Фотография открыта ежедневно с 10 час. утра до 21 часа, с перерывом с 15 до 16 час. 1 а 1636-4

ПОЛЬЗУЙТЕСЬ

УСЛУГАМИ БЮРО ПРОВЕРКИ ВЫИГРЫШЕЙ ПО ОБЛИГАЦИЯМ ГОСУДАРСТВЕННЫХ ЗАЙМОВ!

С целью облегчить владельцам облигаций Госзаймов своевременное получение выигрышей существует бюро проверки выигрышей.

Чтобы пользоваться услугами бюро надо приобрести в сберкассе карточки, заполнить их, как указано в карточке, четко написать свой адрес и карточку опустить в почтовый ящик или сдать в любую сберегательную кассу.

Бюро проверяет облигации по всем тиражам в течении всего срока займа.

О каждом выигрыше бюро посылает владельцам облигаций Госзайма извещение по почте.

Адрес Бюро проверки выигрышей — Ташкент, ул. Дзержинского, дом № 10, управление Гострудсберкасс и Госкредита (бюро проверки).

Управление Гострудсберкасс и Госкредита Узбекской ССР.

47 а 1894-9

В ТЕАТРАХ:

УЗДРАМТЕАТР им. ХАМЗА — 14 апреля Коварство и любовь.

УЗБЕКСКИЙ ТЕАТР ОПЕРЫ и БАЛЕТА — 16 апреля Фархад и Ширин.

РУССКИЙ ДРАМТЕАТР имени М. ГОРЬКОГО — 14 и 15 апреля Поздняя любовь.

ЕВРЕЙСКИЙ ДРАМТЕАТР — 14 апреля Доня.

В кинотеатрах:

„РОДИНА" | Днем ЦИРК Вечером МОРЯКИ

„ХИВА" | Днем КИНОХРОНИКА Вечером ПО ЗАРАНИЧНИКИ

„РОГ ФРОНТ" | Днем ОГНЕННЫЕ ГОДЫ Вечером ИСТРЕБИТЕЛИ

ИСКРА" | Днем КИНО ЗА 20 ЛЕТ Вечером ЧЛЕН ПРАВИТЕЛЬСТВА

20 апреля 1940 года в городе Ташкенте открывается 2-й пленум ЦК союза работников начальных и средних школ Узбекистана.

Повестка дня:

1. Итоги 3-й четверти и задачи 4-й четверти 1940 учебного года (доклад Наркомпроса УзССР).
2. О выполнении бюджета соцстраха и профбюджета за 1939 год и утверждение бюджета на 1940 г.

Президиум ЦК Союза. 39 а 1899-2

МЕНЯЮ КОМНАТУ 22 кв. метра в центре города на квартиру жилплощадью 40—45 кв. мтр. (2 комнаты).

Адрес: г. Ташкент, Зерабулакская 8/10, кв. 22, смотреть с 6 до 8 часов вечера ежедневно. 25 а 1916

Узбекский государственный ордена Трудового Красного Знамени театр оперы и балета ПРИГЛАШАЕТ СОЛИСТОВ БАЛЕТА, ТАНЦОРОВ, СОЛИСТОВ ОПЕРЫ и АРТИСТОВ ХОРА (бас, баритон, тенор, меццо-сопрано, сопрано).

Прием заявлений до 20 апреля. Срок испытания с 25 апреля.

Для поступающих обязательно знание узбекского языка.

Заявления направлять по адресу: г. Ташкент, ул. Правды Востока, № 12, дирекция Узбекского театра оперы и балета.

Для работы на золотых приисках в различных районах Средней Азии ТРЕБУЮТСЯ СТАРАТЕЛИ.

Хозяйства старателей, входящих в старательские артели, основным источником доходов которых является заработок на старательских работах, освобождаются от с-х. налога.

Старатели обеспечиваются на месте работ необходимыми инструментами и материалами, продуктами питания и товарами широкого потребления.

До начала добычи металла старателям выдаются авансы под произведенные горно-подготовительные работы и заготовленные пески.

Обращаться: в Ташкенте—в комбинат Средазолото, Лермонтовская, 10, в г. Фрунзе—в Киргизское приисковое управление Средазолото и в смотрительства Средазолото в Сталинабаде, Джамбуле, Нарине, Наркыколе, Ходжиакенте, Уч-Кургане, Оше. 29 а 1890-2

СТЕКЛЯННЫЕ КОНСЕРВНЫЕ БАНКИ и БАЛЛОНЫ ПРИНИМАЮТСЯ от населения

повсеместно в неограниченном количестве магазинами и ларьками УЗКОНСЕРВПЛОДООВОЩ, всеми торгами и потребкооперацией по установленному прейскуранту.

Приемочная цена за консервную стеклянную банку без крышки в чистом виде:

емкостью 1 литр — 1 руб.

„ 1/2 „ — 60 коп.

126 ф 1613-3

Упол. Узглавлита № 0-914. Узполиграфкомбинат.