ВЫШЕ ТРУДОВОЕ НАПРЯЖЕНИЕ НА ХЛОПКОВЫХ ПОЛЯХ!

Пролетарии всех стран, соединяйтесь!

ПРАВДА ВОСТОКА

Орган Центрального Комитета Компартии Узбекистана, Верховного Совета и Совета Министров Узбекской ССР

Год издания 32-й

№ 236 (9992).

СУББОТА 6 ОКТЯБРЯ 1956 г.

Цена 20 коп.

Колхозники, работники МТС и совхозов! В октябре наша республика должна сдать государству 1.500 тысяч тонн хлопка-сырца. В эти решающие дни битвы за хлопок равняйтесь на передовиков, повышайте темпы сбора и сдачи сырца!

Организаторская роль местных Советов на уборке хлопка

Трудящиеся Узбекистана обязались сдать в нынешнем году государству не менее 3 миллионов тонн хлопка-сырца. Выполнить это обязательство — патриотический долг трудящихся Узбекистана. Надо мобилизовать все силы и средства на сбор хлопка, создать благоприятные условия для высокопроизводительного труда сборщикам и механизаторам — водителям хлопкоуборочных машин, предотвратить потери.

Важная роль в организации уборки и заготовок хлопка принадлежит местным Советам депутатов трудящихся. От уровня их работы, от того, насколько они квалифицированно руководят сельским хозяйством, насколько тесно связаны с широкими массами колхозников, во многом зависит успех дела.

Местные Советы передовых районов республики своей организаторской работой помогли колхозам и совхозам привлечь на сбор хлопка всех трудоспособных, депутаты возглавили социалистическое соревнование хлопкоробов. Заслуживает поощрения патриотическая инициатива депутата Верховного Совета Узбекской ССР, председателя Каволя-Махмудского сельсовета Чины Шараповой, возглавившей движение сборщиков-многотысячников в Гала-Ассийском районе Бухарской области. На ее счету уже более 8 тонн хлопка-сырца, собранного с начала сезона.

Уборка урожая — всенародное дело. В сборе хлопка принимают участие трудящиеся городов, стремящиеся помочь колхозам и совхозам в выполнении высоких обязательств перед государством. Тем более важно, чтобы на поля вышли все колхозники и рабочие совхозов. Там, где местные Советы проводят организаторскую работу среди сельского населения, все трудоспособные участвуют в сборе хлопка.

Но не везде еще местные Советы и их исполкомы занимаются живым делом. Вместо того, чтобы постоянно находиться в бригадах, на хирманах, заготовительных пунктах, многие советские работники предпочитают отсиживаться в кабинетах, проводить заседания до третьих петухов, принимать многочисленные резолюции. Так, например, поступают руководители Узунского района Сурхан-Дарьинской области. Они много заседают, выносят решения, однако не подкрепляют их организаторской работой. Не удивительно, что в колхозах района около тысячи человек не участвует в уборке урожая, а более половины работающих сборщиков систематически не выполняет норм.

Среди неотложных мер, которые должны принять местные Советы, следует особое внимание уделять борьбе с потерями хлопка. Между тем в ряде районов не ведется борьбы с потерями. В колхозах имени Молотова, имени Микояна, имени Орджоникидзе, Джамбайского района, Самаркандской области, много сырца лежит в междурядьях, кусты усеяны опилками, подбор упавшего во время транспортировки хлопка не организован. Председатель райисполкома т. Ниязов и другие советские работники ежедневно бывают в колхозах, но равнодушно проходят мимо непорядков, не мобилизуют актив на борьбу с потерями.

Большим злом является сбор недозрелого сырца. Но некоторые советские работники благодушно и беспечно относятся к этому. Так, председатель Багдадского райисполкома т. Егиталиев не замечает, что колхозы района везут на заготовительные пункты недозрелый хлопок. Только в первой половине сентября колхозам района было возвращено 128 тонн такого сырца.

Недостатки в уборке и заготовке хлопка в ряде районов объясняются и тем, что организаторской деятельностью занимается узкий круг руководящих районных работников. К ней слабо привлекаются постоянные комиссии районных и сельских Советов, широкий общественный актив.

Успех любого дела решают люди, их участие в труде. Поэтому забота о человеке, внимание к нуждам и запросам людей должны быть в центре внимания местных Советов. Производительность труда сборщиков в конечном счете зависит от организации общественного питания в поле, культурного и бытового обслуживания. В период уборки урожая, как никогда, должны четко работать столовые, магазины, медицинские учреждения, отделения связи. В каждом колхозе необходимо иметь хорошо оборудованные детские ясли, полевые станы.

К сожалению, есть такие советские работники, которые к заботе о людях относятся как к делу второстепенному и необязательному. Только так можно расценить отношение руководителей Избаскентского района (председатель райисполкома т. Иминов) к удовлетворению материальных и культурных запросов колхозников. Они не интересуются работой торговой сети. Пользуясь бесконтрольностью, работники райпо не завозят в магазины товары первой необходимости, не организуют торговлю в развоз.

Устраняя недостатки в культурно-бытовом обслуживании сборщиков хлопка, райисполкомы и сельские Советы должны обратить особое внимание на материальное стимулирование колхозников. В ряде колхозов Ташкентской области был изменен порядок оплаты труда на сборе хлопка. Колхозы стали производить авансирование сборщиков хлопка, исходя из расчета оплаты за каждый собранный килограмм в зависимости от стоимости трудодня, принятого приходо-расходной сметой. Опыт колхозов Ташкентской области был одобрен ЦК КП Узбекистана и рекомендован колхозам республики.

Наступили решающие дни борьбы за урожай. Родина ждет от узбекских хлопкоробов в октябре 1 миллион 500 тысяч тонн хлопка-сырца. Чтобы усилить темпы сбора и сдачи хлопка государству, требуется напряжение всех сил, мобилизация людских ресурсов и техники. Задача местных Советов депутатов трудящихся состоит в том, чтобы улучшить организаторскую работу на уборке и заготовке хлопка, создать все условия для успешного выполнения высоких обязательств, принятых хлопкоробами Узбекистана.

Миракинскому райкому КП Узбекистана, исполнительному комитету районного Совета депутатов трудящихся

ЦК Компартии Узбекистана и Совет Министров Узбекской ССР поздравляют колхозников, колхозниц, рабочих МТС, всех специалистов сельского хозяйства, партийных, советских работников и всех трудящихся, принимавших участие в сборе и сдаче хлопка, в связи с выполнением принятых социалистических обязательств по сдаче хлопка-сырца государству.

Осуществляя решения XX съезда КПСС, напряженным трудом, на основе широкого внедрения прогрессивных приемов возделывания хлопчатника, трудящиеся Миракинского района добились в этом году больших успехов, вырастили богатый урожай хлопка.

ЦК КП Узбекистана и Совет Министров Узбекской ССР убеждены в том, что колхозники, колхозницы, рабочие МТС, специалисты сельского хозяйства и все трудящиеся Миракинского района выполнят взятые на себя дополнительные обязательства, соберут и сдадут государству весь выращенный урожай хлопка, поднимут зябь на всей площади ярового сева, обеспечат образцовое проведение зимовки скота, а также выполнят свои обязательства по всем другим отраслям сельского хозяйства.

ЦК КОМПАРТИИ УЗБЕКИСТАНА — СОВЕТ МИНИСТРОВ УЗБЕКСКОЙ ССР

НАГРАЖДЕНИЕ МНОГОДЕТНЫХ МАТЕРЕЙ

Президиум Верховного Совета Узбекской ССР от имени Президиума Верховного Совета СССР по представлению исполкома Ташкентского городского Совета депутатов трудящихся наградил орденами и медалями Союза ССР 391 многодетную мать, родившую и воспитавшую 5—9 детей.

95 матерей награждены орденами «Материнская слава» I, II, III степени и 296 матерей — медалями «Медаль материнства» I и II степени. (УзТАГ).

Указ Президиума Верховного Совета Узбекской ССР

О награждении Почетными грамотами Верховного Совета Узбекской ССР лучших сборщиков хлопка-сырца колхозов и совхозов Сурхан-Дарьинской области

За хорошие показатели в социалистическом соревновании по сбору хлопка-сырца урожая 1956 года наградить Почетными грамотами Верховного Совета Узбекской ССР следующих особо отличившихся сборщиков:

ПО ДЕНАУСКОМУ РАЙОНУ

1. **Аллаярову** Зулпун — сборщицу колхоза им. Ворошилова, сельсовет Тартули.
2. **Ашурову** Айхол — сборщицу колхоза «8 Марта», сельсовет Анбарсай.
3. **Абдраимову** Гулсаат — сборщицу колхоза «8 Марта», сельсовет Анбарсай.
4. **Алмарданову** Рузихол — сборщицу колхоза «8 Марта», сельсовет Анбарсай.
5. **Адинаеву** Сапию — сборщицу колхоза им. генерала Рахимова, сельсовет Анбарсай.
6. **Авазову** Марал — сборщицу колхоза им. Сталина, сельсовет Юрчи.
7. **Авазову** Пардахол — сборщицу колхоза им. Сталина, сельсовет Юрчи.
8. **Аликулову** Мингсулу — сборщицу колхоза им. Хрущева, сельсовет Хайрабад.
9. **Ачильдиева** Абдусалама — сборщика колхоза «Ленинизм», сельсовет Хайрабад.
10. **Бердиеву** Хожар — сборщицу колхоза «8 Марта», сельсовет Анбарсай.
11. **Байкабылову** Зулпин — сборщицу колхоза им. генерала Рахимова, сельсовет Анбарсай.
12. **Бабакову** Байкиз — сборщицу колхоза им. генерала Рахимова, сельсовет Анбарсай.
13. **Бабаева** Салиха — сборщика колхоза им. Ленина, сельсовет Кенагас.
14. **Буриеву** Муминой — сборщицу колхоза им. Сталина, сельсовет Юрчи.
15. **Гаипову** Бурихан — сборщицу колхоза им. генерала Рахимова, сельсовет Анбарсай.
16. **Джумаеву** Зайнаб — сборщицу колхоза «8 Марта», сельсовет Анбарсай.
17. **Джумаеву** Кизларой — сборщицу колхоза им. Хрущева, сельсовет Хайрабад.
18. **Ибрагимову** Холдан — сборщицу колхоза «8 Марта», сельсовет Анбарсай.
19. **Ишкабылову** Зубайду — сборщицу колхоза им. генерала Рахимова, сельсовет Анбарсай.
20. **Исмаилову** Ойсултан — сборщицу колхоза им. Сталина, сельсовет Юрчи.
21. **Курбанова** Файзуллу — сборщика колхоза им. Ворошилова, сельсовет Тартули.
22. **Каримову** Турсун — сборщицу колхоза им. генерала Рахимова, сельсовет Анбарсай.
23. **Колонову** Тош — сборщицу колхоза им. Ленина, сельсовет Кенагас.
24. **Кучарова** Арала — сборщика колхоза им. Хрущева, сельсовет Хайрабад.
25. **Клычеву** Зайнаб — сборщицу колхоза им. Хрущева, сельсовет Хайрабад.
26. **Каюмову** Менгой — сборщицу колхоза им. Хрущева, сельсовет Хайрабад.
27. **Мамасулиеву** Халиму — сборщицу колхоза им. Ворошилова, сельсовет Тартули.
28. **Милибаеву** Махсат — сборщицу колхоза им. Молотова, сельсовет Ленау.
29. **Маматалиеву** Сажиру — сборщицу колхоза «8 Марта», сельсовет Анбарсай.
30. **Маллаеву** Джамал — сборщицу колхоза «8 Марта», сельсовет Анбарсай.
31. **Маматкулову** Халиму — сборщицу колхоза им. генерала Рахимова, сельсовет Анбарсай.
32. **Миликулову** Чинихал — сборщицу колхоза им. генерала Рахимова, сельсовет Анбарсай.
33. **Мурзаеву** Сайрам — сборщицу колхоза им. генерала Рахимова, сельсовет Анбарсай.
34. **Мурадиллаеву** Хурсанд — сборщицу колхоза им. Ленина, сельсовет Кенагас.
35. **Мирзаеву** Бусару — сборщицу колхоза им. Сталина, сельсовет Юрчи.
36. **Мирзаеву** Айшу — сборщицу колхоза им. Хрущева, сельсовет Хайрабад.
37. **Маматову** Хожар — сборщицу колхоза им. Хрущева, сельсовет Хайрабад.
38. **Мелиеву** Зулайху — сборщицу колхоза им. Хрущева, сельсовет Хайрабад.
39. **Мингкабылову** Хадичу — сборщицу колхоза им. Хрущева, сельсовет Хайрабад.
40. **Муратову** Ойкыз — сборщицу колхоза «Ленинизм», сельсовет Хайрабад.
41. **Менгниязову** Мамир — сборщицу колхоза «Ленинизм», сельсовет Хайрабад.
42. **Ниязову** Бибираджаб — сборщицу колхоза им. генерала Рахимова, сельсовет Анбарсай.
43. **Наркулову** Таджи — сборщицу колхоза им. генерала Рахимова, сельсовет Анбарсай.
44. **Наркулову** Миндону — сборщицу колхоза им. генерала Рахимова, сельсовет Анбарсай.
45. **Пардаеву** Улдану — сборщицу колхоза «Ленинизм», сельсовет Хайрабад.
46. **Расулова** Акбута — сборщика колхоза им. Ворошилова, сельсовет Тартули.
47. **Рахманову** Холдан — сборщицу колхоза им. Ворошилова, сельсовет Тартули.
48. **Рустамову** Ойдин — сборщицу колхоза им. Ленина, сельсовет Кенагас.
49. **Раджабову** Сардат — сборщицу колхоза им. Хрущева, сельсовет Хайрабад.
50. **Рахимову** Гульмаму — сборщицу колхоза «Ленинизм», сельсовет Хайрабад.
51. **Сапарова** Абдурахмана — сборщика колхоза им. Калинина, сельсовет Пистамазар.
52. **Сапарову** Миндону — сборщицу колхоза им. генерала Рахимова, сельсовет Анбарсай.
53. **Садикову** Гимму — сборщицу колхоза им. Ленина, сельсовет Кенагас.
54. **Саатову** Хуким — сборщицу колхоза им. Хрущева, сельсовет Хайрабад.
55. **Ташкулову** Айсаат — сборщицу колхоза им. Калинина, сельсовет Пистамазар.
56. **Тураханову** Шахар — сборщицу колхоза «8 Марта», сельсовет Анбарсай.
57. **Тангриеву** Сакину — сборщицу колхоза им. генерала Рахимова, сельсовет Анбарсай.
58. **Таджидинову** Шарвани — сборщицу колхоза им. Ленина, сельсовет Кенагас.
59. **Тураеву** Бибиой — сборщицу колхоза им. Сталина, сельсовет Юрчи.
60. **Тураеву** Мингуль — сборщицу колхоза «Ленинизм», сельсовет Хайрабад.
61. **Таваханову** Норбиби — сборщицу колхоза им. Ворошилова, сельсовет Тартули.
62. **Худжаниязову** Нархон — сборщицу колхоза «8 Марта», сельсовет Анбарсай.
63. **Хакимову** Зулпин — сборщицу колхоза «8 Марта», сельсовет Анбарсай.
64. **Худжаеву** Бахор — сборщицу колхоза «8 Марта», сельсовет Анбарсай.
65. **Худайбердиеву** Асаль — сборщицу колхоза им. генерала Рахимова, сельсовет Анбарсай.
66. **Хазратову** Суликат — сборщицу колхоза им. генерала Рахимова, сельсовет Анбарсай.
67. **Хазратову** Ойдан — сборщицу колхоза им. генерала Рахимова, сельсовет Анбарсай.
68. **Холбаеву** Пардахан — сборщицу колхоза им. генерала Рахимова, сельсовет Анбарсай.
69. **Холмурзаеву** Холбиби — сборщицу колхоза им. Хрущева, сельсовет Хайрабад.
70. **Шарифову** Бадал — сборщицу колхоза им. Ворошилова, сельсовет Тартули.
71. **Шукурову** Мингнор — сборщицу колхоза «8 Марта», сельсовет Анбарсай.
72. **Шаймарданову** Мисли — сборщицу колхоза «8 Марта», сельсовет Анбарсай.
73. **Шерову** Ойсаат — сборщицу колхоза им. Ленина, сельсовет Кенагас.
74. **Шаймарданову** Улмас — сборщицу колхоза им. Сталина, сельсовет Юрчи.
75. **Шаймуратову** Мехкам — сборщицу колхоза «Ленинизм», сельсовет Хайрабад.
76. **Фазилову** Хаит — сборщицу колхоза им. Хрущева, сельсовет Хайрабад.
77. **Эрданаеву** Айбиби — сборщицу колхоза им. Ворошилова, сельсовет Тартули.
78. **Эрназарову** Биби — сборщицу колхоза им. генерала Рахимова, сельсовет Анбарсай.
79. **Эргашеву** Ханиду — сборщицу колхоза им. генерала Рахимова, сельсовет Анбарсай.
80. **Эшматову** Мингсултан — сборщицу колхоза им. Хрущева, сельсовет Хайрабад.
81. **Янгибаева** Тойира — сборщика колхоза им. Ленина, сельсовет Кенагас.
82. **Ярматову** Менгой — сборщицу колхоза им. Сталина, сельсовет Юрчи.
83. **Ужарову** Завру — сборщицу колхоза «Ленинизм», сельсовет Хайрабад.

ПО ДЖАР-КУРГАНСКОМУ РАЙОНУ

84. **Алтыбаеву** Изат — сборщицу колхоза «Мехнат Рахат», сельсовет Джар-Курган.
85. **Клычева** Саида — сборщика колхоза «Мехнат Рахат», сельсовет Джар-Курган.
86. **Кулмирзаеву** Бибигуль — сборщицу колхоза «Мехнат Рахат», сельсовет Джар-Курган.
87. **Мамадаминову** Хурам — сборщицу колхоза «Мехнат Рахат», сельсовет Джар-Курган.
88. **Маманазарова** Культура — сборщика колхоза «Коммунизм», сельсовет Минор.
89. **Нурмаматову** Зулейху — сборщицу колхоза «Мехнат Рахат», сельсовет Джар-Курган.
90. **Перемкулова** Рамай — сборщика колхоза «Мехнат Рахат», сельсовет Джар-Курган.
91. **Раимову** Ибодат — сборщицу колхоза «Мехнат Рахат», сельсовет Джар-Курган.
92. **Рузатову** Зулейху — сборщицу колхоза «Мехнат Рахат», сельсовет Джар-Курган.
93. **Ходжамкулову** Бури — сборщицу колхоза «Мехнат Рахат», сельсовет Джар-Курган.
94. **Худайназарова** Кудрата — сборщика колхоза «Коммунизм», сельсовет Минор.
95. **Чарыеву** Норби — сборщицу колхоза «Мехнат Рахат», сельсовет Джар-Курган.
96. **Юлдашеву** Пардахол — сборщицу колхоза «Коммунизм», сельсовет Минор.

ПО САРЫ-АССИЙСКОМУ РАЙОНУ

97. **Закирова** Чаршамбе — сборщика колхоза им. Сталина, сельсовет Хуфар.
98. **Имамова** Джуму — сборщика колхоза им. Молотова, сельсовет Сары-Ассия.
99. **Халикова** Джуму — сборщика колхоза «Правда», сельсовет Дашнабад.
100. **Юсупова** Раззака — сборщика колхоза «Правда», сельсовет Дашнабад.

ПО ТЕРМЕЗСКОМУ РАЙОНУ

101. **Гульбаеву** Санам — сборщицу колхоза «Намуна», сельсовет Пахтаабад.
102. **Мирзаеву** Розию — сборщицу колхоза им. Андреева, сельсовет Пахтаабад.
103. **Наркабылову** Зубайду — сборщицу колхоза им. Ленина, сельсовет Пахтаабад.
104. **Эсанову** Реджа-ой — сборщицу колхоза им. Ленина, сельсовет Пахтаабад.
105. **Юсупову** Рузихал — сборщицу колхоза им. Андреева, сельсовет Пахтаабад.
106. **Язову** Майрам — сборщицу колхоза им. Ленина, сельсовет Пахтаабад.

ПО СОВХОЗУ «СУРХАН»

107. **Алибаева** Наркула — сборщика.
108. **Бабакулову** Анор — сборщицу.
109. **Минглибаеву** Майрам — сборщицу.
110. **Миглиеву** Базар — сборщицу.
111. **Халбаеву** Джамагуль—сборщицу.
112. **Халиярову** Абад — сборщицу.

ПО СОВХОЗУ «ХАЗАРБАГ»

113. **Игамбердыеву** Парду — сборщицу.
114. **Иргашеву** Нархол — сборщицу.
115. **Караеву** Угул — сборщицу.
116. **Кузыеву** Зинат — сборщицу.
117. **Рамазанову** Нархол — сборщицу.
118. **Уразову** Биби — сборщицу.
119. **Хаитову** Хайсулу — сборщицу.
120. **Хайдарова** Расула — сборщика.

Председатель Президиума Верховного Совета Узбекской ССР Ш. РАШИДОВ.
Секретарь Президиума Верховного Совета Узбекской ССР Д. ИЛЬХАМОВА.

5 октября 1956 г.
г. Ташкент.

Кемеровскому обкому КПСС и облисполкому

Центральный Комитет КПСС и Совет Министров Союза ССР с удовлетворением отмечают успехи, достигнутые колхозами и совхозами Кемеровской области в увеличении производства зерна и других сельскохозяйственных продуктов. Труженики сельского хозяйства области при активном участии рабочих и служащих предприятий с честью выполнили принятые обязательства по сдаче и продаже государству 38 миллионов пудов хлеба, вырастили хороший урожай картофеля, овощей, повысили продуктивность животноводства.

Значение достижений тружеников сельского хозяйства Кемеровской области состоит в том, что подъем сельского хозяйства в этом крупнейшем промышленном районе — районе угля и металлургии позволяет в достатке обеспечить трудящихся Кузбасса всеми необходимыми продуктами питания за счет их производства на месте.

Успехи колхозов и совхозов Кемеровской области показывают, что сейчас, когда местным органам, колхозам и совхозам предоставлена широкая самостоятельность и инициатива, вскрываются колоссальные неиспользуемые резервы для роста сельскохозяйственного производства, повышается трудовая и политическая активность трудящихся и их ответственность за выполнение общегосударственных задач.

Центральный Комитет КПСС и Совет Министров СССР поздравляют колхозников и колхозниц, рабочих МТС и совхозов, специалистов сельского хозяйства, партийных и советских работников, а также рабочих и служащих промышленных предприятий Кемеровской области с успешным выполнением обязательств по сдаче и продаже хлеба государству и выражают уверенность, что они еще с большей энергией и настойчивостью будут работать над дальнейшим увеличением производства зерна, картофеля, овощей, мяса, молока, чтобы в достатке обеспечить продуктами питания трудящихся Кузбасса.

ЦЕНТРАЛЬНЫЙ КОМИТЕТ КПСС — СОВЕТ МИНИСТРОВ СОЮЗА ССР

Пребывание Президента ФНРЮ Иосипа Броз Тито в СССР

ЯЛТА, 4 октября. (ТАСС). Находящиеся на Южном берегу Крыма югославские гости сегодня утром отдыхали в отведенных для них резиденциях.

Днем Президент Федеративной Народной Республики Югославии Иосип Броз Тито с супругой, Председатель Совета Министров СССР Н. А. Булганин, первый секретарь ЦК КПСС Н. С. Хрущев, член Президиума ЦК КПСС и первый секретарь ЦК КП Украины А. И. Кириченко, а также заместитель председателя Союзного исполнительного веча ФНРЮ А. Ранкович, председатель Народной скупщины Народной Республики Боснии и Герцеговины Д. Пуцар, посол ФНРЮ в СССР В. Мичунович с супругой поехали на комбинат «Массандра». Сюда к этому времени прибыли также секретарь ЦК КПСС Л. И. Брежнев, Председатель Президиума Верховного Совета УССР Д. С. Коротченко, Маршал Советского Союза А. А. Гречко, генерал армии И. А. Серов.

Югославские гости и советские руководители прошли по цехам предприятия и ознакомились с производством. Объяснение давал главный инженер комбината И. Н. Околелов.

Во второй половине дня на государственной даче близ Ялты в честь югославских гостей состоялся обед, на котором присутствовали Иосип Броз Тито с супругой, А. Ранкович, Д. Пуцар, В. Мичунович с супругой, генералы М. Жежель и М. Шуманя, первый секретарь югославского посольства в Москве Р. Диздаревич.

С советской стороны на обеде присутствовали: Н. А. Булганин, К. Е. Ворошилов с супругой, А. И. Кириченко, Н. С. Хрущев с супругой, Л. И. Брежнев с супругой, Д. С. Коротченко, Маршал Советского Союза А. А. Гречко с супругой, генерал армии И. А. Серов с супругой, посол СССР в ФНРЮ Н. П. Фирюбин. Обед прошел в дружеской, сердечной обстановке.

Отъезд из СССР Президента ФНРЮ Иосипа Броз Тито

СИМФЕРОПОЛЬ, 5 октября. (ТАСС). Сегодня после восьмидневного пребывания в СССР отбыл на родину Президент Федеративной Народной Республики Югославии Иосип Броз Тито с супругой, находившийся в Советском Союзе с неофициальным визитом. Вместе с Президентом отбыли заместитель председателя Союзного исполнительного веча ФНРЮ Александр Ранкович, председатель Народной скупщины Народной Республики Боснии и Герцеговины Джуро Пуцар и сопровождающие их лица.

Утром Председатель Президиума Верховного Совета СССР К. Е. Ворошилов с супругой прибыл в отведенную для югославских гостей резиденцию и тепло попрощался с Президентом и его спутниками. Затем югославские гости из района Ялты, где они отдыхали, прибыли на автомашинах в Симферополь. По дороге они осматривали живописные места Крыма, остановились на вершине горы Ай-Петри.

Президента ФНРЮ Иосипа Броз Тито и его спутников провожали первый секретарь ЦК КПСС Н. С. Хрущев, член Президиума ЦК КПСС и первый секретарь ЦК КП Украины А. И. Кириченко, секретарь ЦК КПСС Л. И. Брежнев, Председатель Президиума Верховного Совета УССР Д. С. Коротченко, маршал Советского Союза А. А. Гречко, генерал армии И. А. Серов, адмирал В. А. Касатонов, посол СССР в ФНРЮ Н. П. Фирюбин, первый секретарь Крымского обкома КП Украины В. Г. Комяхов, председатель исполкома Крымского облсовета И. М. Филиппов, секретарь Симферопольского горкома КП Украины П. И. Корницкий, и. о. председателя исполкома Симферопольского горсовета П. И. Лесик, первый секретарь Ялтинского горкома КП Украины С. Ф. Медунов, председатель исполкома Ялтинского горсовета А. М. Тарасов.

Среди провожающих находились посол ФНРЮ в СССР В. Мичунович с супругой, первый секретарь югославского Посольства в Москве Р. Диздаревич.

В честь Президента Тито и других югославских гостей был выстроен почетный караул военных моряков Черноморского флота. Оркестр исполнил Государственные гимны ФНРЮ, Советского Союза и Украинской ССР.

Аэродром был украшен государственными флагами ФНРЮ, СССР и УССР.

Товарищ Н. С. Хрущев и другие провожающие обменялись дружескими рукопожатиями с югославскими гостями и пожелали им счастливого пути.

В 11 часов 10 минут Президент Тито и другие представители Югославии поднялись на борт самолета, который взял курс на запад.

СВОДКА

о заготовках хлопка-сырца урожая 1956 года по областям Узбекской ССР на 5 октября

(в процентах к обязательствам)

Области	Заготовлено за день	Заготовлено с начала сезона	Области	Заготовлено за день	Заготовлено с начала сезона
Кашка-Дарьинская	0,88	64,01	Самаркандская	1,51	44,22
Андижанская	1,41	51,73	Ташкентская	1,43	43,53
Наманганская	1,64	51,39	Хорезмская	1,25	38,26
Бухарская	1,41	49,69	Кара-Калпакская АССР	1,14	28,11
Сурхан-Дарьинская	1,23	49,59			
Ферганская	1,57	47,58			

Пропаганда и внедрение опыта передовиков уборки — важнейшая задача партийных организаций

☆ ☆ ☆

Забота о повышении производительности труда

ИЗ ОПЫТА ПАРТИЙНОЙ РАБОТЫ

С первых же дней уборочной страды шестая бригада заняла одно из первых мест среди соревнующихся бригад нашего колхоза. Ежедневно выполнялся график сбора и сдачи сырца. Но тем не менее бригадир коммунист Ахмеджан Ибрагимов был недоволен.

Встретившись со мной в поле, бригадир сказал:

— Хотя наша бригада идет впереди, все же мы можем работать гораздо лучше. Если бы все сборщицы и сборщики выполняли дневные нормы, можно было бы вывозить на заготовительный пункт значительно больше хлопка.

Действительно, бригада выполняла график за счет передовых сборщиков, которые сдавали на весы по 150—200 килограммов в день. В то же время немало колхозников и колхозниц не справлялось с заданиями. Когда мы изучили причины этого, выяснилось, что многие колхозницы (главным образом молодежь) не имеют навыков сбора, а некоторые халатно относятся к своим обязанностям.

Партийное бюро, проанализировав работу бригад, пришло к выводу: чтобы резко поднять выработку на уборке, необходимо научить малоопытных сборщиков передовым методам, шире распространять опыт лучших, укреплять трудовую дисциплину.

Пропаганда передового опыта занимает важное место в деятельности партийной организации. Для этого используются все формы политической агитации: беседы, стенная печать, плакаты, лозунги.

Например, сборщица третьей бригады Адыхон Алиева, работая скоростными методами, довела дневную выработку до 250—270 килограммов. Агитатор Абдуманап Ахмедов вместе с редколлегией выпустил «боевой листок», в котором подробно освещен опыт передовой сборщицы. Этому же была посвящена специальная беседа.

— Работать так, как Алиева, может каждая сборщица. Надо добросовестно относиться к делу, проявлять больше творческой инициативы, — заключил беседу агитатор.

К пропаганде передового опыта привлекаются мастера скоростного сбора сырца. Они часто выступают перед членами бригад, рассказывая им о лучших приемах уборки.

Сборщица первой бригады Анархон Абдуллаева, обязавшись собрать за сезон 11 тонн хлопка, уже сдала на весы более 5 тонн. Она собирает хлопок одновременно двумя руками с двух рядков, пользуясь тремя фартуками. Абдуллаева неоднократно выступала перед колхозниками, делилась опытом. Анархон организовала в бригаде своеобразную «школу высокого мастерства». Практически это выглядит так. Некоторые сборщицы работали неправильно: выбирали сырец из коробочек лишь правой рукой, левой же придерживали куст, чтобы он не отклонялся в сторону, кроме этого, отвлекались от дела разговорами. Отсюда и низкая производительность, не превышавшая 50—60 килограммов при норме 80 килограммов. Абдуллаева ставила таких сборщиц рядом и наглядно показывала, как нужно вести сбор.

Партийная организация подхватила и распространила этот почин. Вскоре в каждой бригаде появились последователи Абдуллаевой. «Школы высокого мастерства» имеются теперь во всех бригадах.

Систематически выступают с рассказами о прогрессивных методах работы сборщицы-многотысячницы Иноят Абдуллаева, Хасиятхон Муминова и другие. Они также обучают молодых сборщиц путем наглядного показа лучших приемов непосредственно в поле.

Пропагандируя передовой опыт, партийная организация, агитаторы обращают большое внимание на качество сбора, на недопущение потерь.

Вот пример. Сборщицы шестой бригады Рузихон Зулунова и Патимахон Усманова оставляли в створках коробочек ощипки, роняли сырец на землю. Бригадир Ахмеджан Ибрагимов не мог равнодушно пройти мимо таких фактов. Он провел с колхозниками беседу на тему: «Хлопок — наше богатство».

— Для того, чтобы выполнить социалистическое обязательство — сдать государству по 40 центнеров хлопка с каждого гектара, — говорил Ибрагимов, — нужно беречь каждый грамм сырца, а Зулунова и Усманова своей нерадивой работой наносят ущерб колхозу и государству.

Ибрагимов разъяснил колхозникам, во что обходится потеря одного килограмма сырца. Агитация конкретными фактами оказалась действенной. Сборщицы стали добросовестно относиться к своим обязанностям.

На полевых станах колхоза вывешены красочные плакаты и лозунги. В них отображены конкретные задачи колхоза в крутом подъеме хлопководства. Всюду имеются доски показателей, отражающие выполнение социалистических обязательств звеньями и бригадами. Колхозники проявляют живой интерес к тому, как работают товарищи, соседние бригады, стараются опередить друг друга в соревновании, быстрее завершить уборку.

Проявляется забота о создании колхозникам условий для высокопроизводительного труда. В полевых станах организованы сезонные детские ясли, налажена торговля предметами широкого спроса. Готовится горячая пища. Регулярно, раз в декаду, выдаются денежные и натуральные авансы. Сборщики обеспечены фартуками.

Все это способствует высокому трудовому подъему. Из 445 сборщиков 166 обязались собрать за сезон по 8—10 и более тонн хлопка. 35 человек уже перекрыли сезонные задания, сдав на весы по 6—7 тонн. Среди передовиков — Иноят Абдуллаева, Адыхон Алиева, Анархон Абдуллаева, Хасиятхон Муминова, Угульхон Джураева, Патибархон Артыкова и другие.

Партийная организация уделяет большое внимание популяризации методов работы лучших шоферов и возчиков.

Водитель автомашины «ЗИС-150» Камил Болтабаев добился уплотненной укладки мешков. При норме 4 тонны он грузит на машину 4,2—4,5 тонны сырца. Болтабаев в несколько раз сократил стоянку машины под погрузкой и разгрузкой. Все это позволило ему доставлять на заготовительный пункт по 14—16 тонн хлопка в день, а всего с начала сезона он уже перевез свыше 200 тонн.

Партийное бюро поручило коммунисту Юсупджану Нишанбаеву, который является ответственным за работу транспорта, изучить методы, применяемые Камилом Болтабаевым, и распространить их среди всех шоферов и возчиков. Этому же посвящены беседы агитаторов.

В колхозе нарастает политический и трудовой подъем. Сборщики, хирманщики, шоферы и возчики, включившись в социалистическое соревнование за достойную встречу 39-й годовщины Великого Октября, работают с большим напряжением сил, добиваются перевыполнения норм. К 30 сентября колхоз вывез на заготовительный пункт почти 65 процентов сырца, заняв первое место в области по хлопкозаготовкам. Звенья Насретдина Иминова и Абахбакри Махмудова из шестой бригады полностью рассчитались с государством по хлопкосдаче и сейчас отправляют на заготовительный пункт сырец в счет принятых обязательств. Приближается к завершению годового плана шестая бригада, сдавшая около 80 процентов хлопка.

Партийная организация мобилизует колхозников и колхозниц на то, чтобы не позднее 18 октября выполнить годовой план хлопкозаготовок, а к 7 ноября — социалистическое обязательство — сдать государству по 40 центнеров хлопка с каждого гектара.

Выполнение этого обязательства явится нашим вкладом в борьбу за три миллиона тонн хлопка по республике.

В эти дни, решающие судьбу принятых обязательств, нужна исключительно высокая организованность. Надо максимально использовать все резервы, переключить на уборку всех трудоспособных. Парторганизация добивается, чтобы коммунисты проявляли свою авангардную роль на хлопкозаготовках. Из 26 коммунистов нашей партийной организации 22 убирают урожай, перевыполняют норму, идут в первых рядах.

Усиление пропаганды опыта передовиков социалистического соревнования будет способствовать быстрейшему выполнению принятых обязательств.

Г. КАДЫРОВ.

Секретарь парторганизации колхоза имени Миколна, Андижанского района.

Богатый урожай вырастила бригада, возглавляемая депутатом Верховного Совета УзССР Джамаль Майлиевой из сельхозартели имени Сталина, Яккабагского района. Ее бригада решила собрать 40-центнеровый урожай и сдала уже по 25 центнеров сырца с каждого гектара. Бригада первой в колхозе выполнила годовое задание. Соревнуясь за достойную встречу 39-й годовщины Великого Октября, колхозники продолжают ежедневно сдавать по 2,5—3 процента к обязательству.

Развертывается соревнование в честь всенародного праздника и среди хлопкоробов колхоза имени Булганина, Турткульского района. Повышая темпы, сборщики увеличивают сдачу сырца на хирманы. Сборщица Акыл Нуримова обязалась собрать за сезон 15 тонн сырца. Она свое слово подкрепляет конкретными делами, ежедневно сдает по 270—280 килограммов хлопка. Акыл Нуримова собрала уже более 6 тонн сырца.

На снимках: Джамаль Майлиева (сверху), Акыл Нуримова.

Передовая бригада

Ежедневно из колхоза имени Ворошилова, Фрунзенского района, Ферганской области, на заготовительный пункт поступает по 100 и больше тонн хлопка-сырца. На полях собирают урожай все трудоспособные колхозники — от мала до велика. Особенно отличаются в борьбе за выполнение социалистических обязательств члены бригады, возглавляемой т. Абдураимовым. Каждый из членов этой бригады собирает в среднем в день по 150—200 килограммов хлопка-сырца.

С первых же дней сбора в колхозе развернулось движение многотысячников. Передовые сборщицы Жанатай Турсунова, Михриниса Бекмурадова, Ниса Уринова, сборщик Егитали Эргашев и другие ежедневно значительно перевыполняют нормы сбора. Колхозники борются за то, чтобы досрочно выполнить свое социалистическое обязательство.

К. ЗИЯДАЛИЕВ.

УСПЕХИ МНОГОТЫСЯЧНИКОВ

Передовая сборщица из колхоза имени Молотова, Мирзачульского района, Гулзад Анаркулова в социалистическом соревновании взяла высокое обязательство — собрать и сдать за сезон 12 тонн хлопка. Свое обязательство она с честью выполняет. За последнюю декаду сентября Анаркулова собрала 2700 килограммов сырца.

В колхозе имени Молотова темпы хлопкозаготовок с каждым днем возрастают. В этом большая заслуга лучших сборщиков и сборщиц колхоза.

Э. РУЗЫБАЕВ.

Обязательство выполнено

Колхозники артели имени Ахунбабаева, Ак-Тепинского сельсовета, Пскентского района, решили с каждого из 580 гектаров сдать не менее 17 центнеров хлопка — намного больше, чем в прошлом году.

В социалистическом соревновании за быстрейшее завершение хлопкоуборочной первенство занимает бригада Базарбая Курганова. 29 сентября бригада сдала на хирман 8 процентов хлопка к годовому плану и успешно выполнила свое обязательство. Государственный план хлопкозаготовок к этому дню завершен на 104,3 процента. Средняя выработка каждого сборщика составляет около ста килограммов в день.

Н. БЕКНАЗАРОВ.

ПАТРИОТИЧЕСКИЙ ДОЛГ ГОРОЖАН

Трудящиеся Октябрьского района Ташкента оказывают большую помощь подшефным колхозам и совхозам в сборе и заготовке хлопка урожая 1956 года. В эти дни вся шефская помощь осуществляется под лозунгом: «Борьба за выполнение принятых обязательств, за 3 миллиона тонн хлопка — общенародное дело, патриотический долг каждого трудящегося города».

С первых дней хлопкоуборочной многие первичные партийные организации и коллективы промышленных предприятий, учреждений, учебных заведений практически помогают колхозам в сборе хлопка. В районы Ташкентской области направлено более 11 тысяч рабочих и служащих, студентов, жителей махалля. Они уже собрали около 4 тысяч тонн сырца. Кроме того, организуются выезды горожан на уборку в воскресные дни. Трудящиеся района путем воскресников собрали 326 тонн хлопка.

В числе наиболее отличившихся на уборке коллективы завода «Главэкскаватор», депо парка № 2, мебельной фабрики № 1, обувной фабрики № 2, фарфорового завода, артели «Шарк Гули». Они с честью выполняют свой патриотический долг.

Есть в коллективах, участвующих на хлопкоуборочной, подлинные энтузиасты труда, перевыполняющие ежедневно нормы выработки при высоком качестве сбора. Это тт. Абрамов (обувная фабрика № 2), Хасанова (артель «Шарк Гули»), Шаликазарова (артель «Кзыл Юлдуз»), Назиева (хлебозавод № 3), сдающие ежедневно на весы по 90 — 100 килограммов хлопка.

Заслуживают похвалы и такие сборщики, как тт. Саматова, Абрамова — вагоновожатые депо парка № 2, собирающие в среднем 96 килограммов в день; грузчик завода «Металлоприпотреб» т. Файзиев, заливщик завода т. Валиев, собирающие ежедневно около 90 килограммов каждый; мастера фарфорового завода тт. Слепченко и Богомьянц, собирающие в среднем около 80 килограммов в день.

Горожане, выехавшие на уборку, включились в социалистическое соревнование за сбор каждым не менее 1800 килограммов хлопка. Партийные организации предприятий, учреждений добиваются, чтобы принятые обязательства были успешно претворены в жизнь.

Партийные организации горного техникума, финансово-экономического института, педагогического училища развернули политическую работу в коллективах, занятых на уборке. Выпускаются «боевые листки», сатирические газеты, проводятся беседы и политинформации. Каждые пять дней подводятся итоги соревнования, вывешиваются списки сборщиков с показателями их работы.

На днях пленум Октябрьского райкома партии обсудил дальнейшие задачи по оказанию шефской помощи колхозам и совхозам области. Пленум наметил меры усиления участия трудящихся района в сборе хлопка. На хлопкоуборочную дополнительно направляются коллективы трудящихся. Кроме этого, в подшефные районы отправляются автомашины для перевозки хлопка, специалисты для ремонта хлопковых сушилок. Выезжают концертные бригады артистов Госэстрады, музыкального училища и художественной самодеятельности, кинопередвижки.

Партийные организации выделили агитаторов, которые разъясняют трудящимся, проживающим в махалля района, решения III пленума ЦК КП Узбекистана, постановления партии и правительства о дальнейшем подъеме хлопководства. Многие жители махалля, в том числе старики, изъявили желание поехать на уборку. В их числе старые коммунисты тт. Абдурашидов, Азимов, Шаринов и другие.

В Чиназский, Средне-Чирчикский, Ак-Курганский районы послан партийный и советский актив для оказания помощи партийным организациям колхозов и совхозов в разъяснении постановлений партии и правительства о мерах по дальнейшему стимулированию производства и заготовок хлопка и об освоении Голодной степи.

Ташкентский обком партии и облисполком присудили Октябрьскому району гор. Ташкента переходящее Красное знамя за активное участие в сборе урожая. Это воодушевляет трудящихся района на самоотверженный труд, на усиление помощи колхозам и совхозам в борьбе за успешное выполнение октябрьского графика хлопкозаготовок, повышенных обязательств, принятых хлопкоробами Ташкентской области.

Участие в уборке хлопка — патриотический долг горожан.

Ш. ИСЛАМОВ.

Секретарь Октябрьского райкома КП Узбекистана г. Ташкента.

Годичное собрание Академии наук Узбекской ССР

Вчера в Ташкенте начало работу годичное собрание Академии наук Узбекской ССР.

На собрании присутствуют виднейшие ученые — академики и члены-корреспонденты Академии наук УзССР, профессора, руководители научно-исследовательских учреждений и высших учебных заведений, представители партийных и советских организаций, общественности.

Единодушно утверждается повестка дня годичного собрания академии:

1. Отчет президиума Академии наук УзССР о работе академии за 1955 год.
2. Довыборы почетных академиков, академиков и членов-корреспондентов Академии наук Узбекской ССР.
3. О дополнениях и изменениях в Уставе Академии наук Узбекской ССР.
4. Избрание президиума Академии наук УзССР.

Отчетный доклад президиума о работе академии за 1955 год сделал президент Академии наук Узбекской ССР академик АН УзССР **Т. З. Захидов.**

Рассказав о значении для дальнейшего развития советской науки решений XX съезда КПСС, докладчик охарактеризовал важнейшие научные работы, отвечающие запросам народного хозяйства республики. В институте химии изучены новые алкалоиды, установлены закономерности биохимического синтеза целлюлозы хлопкового волокна, разработан метод изготовления несгоняющегося суперфосфата, аммонизированного суперфосфата и сложных удобрений. В институте геологии завершены исследования по генезису и просадочности лёссов Средней Азии. В институте сооружений проведена важная работа по анализу сейсмограмм сильных землетрясений. В институте энергетики завершены исследования по электрическому торможению генераторов. Статистико-математические методы контроля исследовал институт математики и механики имени В. И. Романовского. Получены новые важные результаты в физико-техническом институте.

Значительная часть доклада была посвящена анализу недостатков в работе Академии наук Узбекистана. Деятельность Академии наук далеко не отвечает требованиям, предъявленным к научным учреждениям XX съездом КПСС.

Неудовлетворительная координация научных исследований привела к вредному параллелизму, распылению и нерациональному использованию научных сил. Совет по координации работ над хлопком фактически бездействовал.

Слабо была организована разработка многих комплексных проблем, в частности механизации и агротехники хлопководства. Теоретические вопросы физиологии и биохимии хлопчатника занимали в исследованиях небольшое место.

Серьезные недостатки имеются также в области развития общественных наук. Исследования институтов отделения гуманитарных наук все еще носят по преимуществу описательный характер, мало выполнено обобщающих монографических трудов. До сих пор не завершен марксистский труд по истории УзССР, неудовлетворительно разрабатываются вопросы философии, литературы, истории экономической мысли и народного хозяйства, а также конкретной экономики.

В заключительной части доклада были освещены очередные задачи науки Узбекистана, вытекающие из решений исторического XX съезда партии и из принятых недавно постановлений ЦК КПСС и Совета Министров СССР о дальнейшем развитии народного хозяйства республики, в частности хлопководства.

Среди региональных комплексных научных проблем особое место должны занять вопросы хозяйственного освоения целинных земель Голодной степи, где будут созданы крупный массив орошаемых земель и новая база хлопководства. Нужно в кратчайший срок, привлекая все научно-исследовательские учреждения и вузы республики, провести дополнительные исследования природных условий районов Голодной степи, составить характеристики земельного фонда, разработать детальное агромелиоративное районирование, рекомендовать гидротехнические и ирригационные мероприятия и, наконец, определить направление хозяйственного освоения.

Необходимо также завершить разработку перспектив комплексного развития сельского хозяйства в низовьях Аму-Дарьи на 10—15 лет.

К актуальным проблемам относится второй этап разработки перспектив комплексного развития Ангренского горнопромышленного района, включающий углубление и расширение исследований по углю, рудам, цветным и редким металлам, строительным материалам. Предстоит научно обосновать вопросы коксобрикетирования и подземной газификации углей, обогащения руд. Весьма важно разработать основные положения схемы развития черной металлургии среднеазиатских республик.

Среди конкретных научных проблем стоит как первостепенная — открыть основные закономерности биологии хлопчатника и создать научные основы хлопководства. В этом пятилетии должна быть завершена и выпущена в свет семитомная монография «Хлопчатник». Большое внимание следует уделить научным основам животноводства и актуальным вопросам создания местных пород полутонкорунных овец.

Академия наук Узбекской ССР должна значительно развить исследования в области математики, механики, физики, химии. В этом смысле, как подчеркнул докладчик, исключительную роль должен сыграть создаваемый по постановлению Совета Министров СССР институт ядерной физики Академии наук УзССР.

Важнейшее значение для Узбекистана и всей Средней Азии имеет разработка научных проблем водного хозяйства и гидротехники. Институт водного хозяйства должен сосредоточить внимание на изучении водных ресурсов республики, комплексном использовании водных ресурсов в ирригационном строительстве и мелиорации земель.

В области ботаники предстоит расширить геоботанические работы и охватить ими всю территорию республики, экспериментально разработать вопросы кормодобывания и изучить растительные ресурсы республики. В области неорганической химии наиболее важными представляются проблемы минеральных удобрений, а также силикатов, в первую очередь цементов, организация и развитие исследований по химии цветных и редких металлов.

Академия обязана развить исследования в области общей геологии с целью прогнозирования рудоносности территории республики. Следует поэтому организовать комплексное изучение рудных месторождений и, в первую очередь, месторождений цветных металлов. Должно быть усилено изучение закономерностей размещения месторождений нефти и организованы исследования в этом же плане по углю. Шире должны быть поставлены исследования по гидрогеологии.

Институту сооружений необходимо обосновать широкое применение в сейсмических условиях сборных железобетонных конструкций, усилить разработку общих вопросов строительной механики, развивать исследования по строительным материалам.

Для подъема технического прогресса в республике ученые академии должны значительно усилить связь с производством. Следует решительнее бороться с косностью и консерватизмом, которые еще наблюдаются в министерствах и на иных предприятиях, когда идет вопрос о внедрении новой техники и научных достижений.

Говоря о задачах академии в области гуманитарных наук, докладчик сказал, что надо быстрее преодолевать отставание в разработке истории советского периода Узбекистана, усилить изучение истории материальной культуры и этнического состава народов Узбекистана. Большие задачи стоят перед экономистами.

В шестой пятилетке Академия наук УзССР должна стать важным центром востоковедческой науки. В этих целях должны быть усилены сбор, изучение письменных памятников истории, экономики и культуры народов Средней Азии и народов сопредельных со Средней Азией стран. Надо настойчиво изучать исторические, экономические и культурные связи народов Средней Азии с народами стран зарубежного Востока, современную экономику, литературу и языки сопредельных со Средней Азией стран Востока.

Перед литературоведами стоят задачи по составлению толкового словаря, исследованию вопросов узбекской литературы и истории узбекского языка.

В заключение докладчик сказал:

— Ученые Академии наук Узбекистана отдадут все силы и знания для успешного решения задач, поставленных историческими решениями XX съезда КПСС.

После отчетного доклада развернулись прения. Академики, члены-корреспонденты АН УзССР, руководители институтов, виднейшие ученые, отмечая успехи и сдвиги в научной работе, подчеркивали, что интересы дальнейшего развития народного хозяйства и культуры страны, интересы технического прогресса и науки требуют дальнейшего совершенствования работы институтов, отделений, президиума академии, более активного содействия ученых Узбекистана общему подъему теоретических и прикладных наук.

Директор института ядерной физики академик, доктор физико-математических наук **У. А. Арифов** рассказал о первых мероприятиях по организации института. Создание ядерного института в Ташкенте, подчеркнул он, является выражением большого доверия, оказанного ученым Узбекистана. Это доверие нужно полностью оправдать.

Член-корреспондент Академии наук УзССР **Г. Н. Черданцев** говорил о необходимости круто повернуть внимание президиума академии к вопросам развития экономической науки. Проведенное институтом экономики академии изучение комплексных проблем (Ферганская долина, Ангренский горнопромышленный район) обобщено в трудах, получивших всесоюзное признание. Институту требуется серьезная помощь со стороны Академии наук республики.

Член-корреспондент Академии наук УзССР **С. С. Садыков** указал на слабое внимание президиума академии к разработке глубоких теоретических и важнейших прикладных вопросов сельскохозяйственной науки. Реорганизация бывшего института сельского хозяйства в институт экспериментальной биологии позволит восполнить пробел, но новому институту надо оказать помощь в перестройке, реорганизации, создании хорошей базы для углубленных исследований.

Академик АН УзССР **Гафур Гулям**, охарактеризовав важные работы Института языка и литературы имени А. С. Пушкина, подчеркнул, что институт все еще не отвечает сильно возросшим требованиям. Институт оказался не на высоте положения, вовремя не выступил против фактов пренебрежительного отношения к культурному наследию народа. Проведением региональной конференции об эпосе «Алпамыш», прошедшей весьма плодотворно, и некоторыми другими работами этот пробел несколько восполнен, но далеко не полностью. По-прежнему незаслуженно забыто и не изучается творчество ряда видных поэтов прошлого, устное народное творчество. В заключение Гафур Гулям критиковал президиум академии, руководители которого недостаточно хорошо представляют специфику работы института языка и литературы и допустили искусственное урезывание штата его научных сотрудников.

Ряд важных вопросов поднял академик Академии наук УзССР **А. С. Уклонский.** В науке Узбекистана, подчеркнул он, одно из виднейших мест должна занять в новой пятилетке геохимия, внимание к которой со стороны президиума было до сих пор недостаточным. Между тем геохимия предопределяет успехи многих других наук и производств, в частности, производство атомной энергии. Он высказался за установление органической связи узбекской академии с академиями братских республик и Академией наук СССР. В заключение А. С. Уклонский говорил о необходимости разработать радикальные меры по предупреждению засоления земель Голодной степи.

Академик АН УзССР **Х. А. Рахматуллин,** отметив, что академия пришла к годичному собранию с некоторыми успехами, более зрелой и организационно окрепшей, посвятил выступление проблеме механизации хлопководства, особенно машинной уборке хлопка. Развивая теоретические исследования, сказал он, академии нужно укрепить базу для экспериментальных работ в этой области. Он также сказал, что институт ядерной физики в Ташкенте должен создаваться так, чтобы он мог активно помогать другим институтам в смысле применения новых методов и радиоактивных изотопов.

Член-корреспондент Академии наук УзССР **И. М. Муминов** говорил о вреде, который нанес культ личности исторической науке, и сообщил о мерах по крутому подъему исторических и философских наук в Узбекистане.

Доктор биологических наук **В. В. Яхонтов** остановился на задачах ряда наук в области борьбы с сельскохозяйственными вредителями хлопчатника и других культур и подчеркнул необходимость повышать теоретический уровень всех исследований.

Член-корреспондент Академии наук УзССР **Р. А. Алимов** сказал:

— Организация новых институтов, предстоящие выборы новых академиков и членов-корреспондентов Академии наук УзССР — результат большой заботы партии и правительства о всемерном развитии науки в союзных республиках.

Проанализировав недостатки научных исследований по энергетике, водному хозяйству, строительному делу и подвергнув критике недостатки в работе института энергетики, института сооружений академии, Р. А. Алимов критиковал президиум академии за невнимание к научной работе и подготовке кадров в области водного хозяйства.

Обсуждение доклада закончилось выступлением академика АН УзССР **А. А. Семенова.** Отметив важное значение работ института востоковедения УзССР — выпуска на русском и узбекском языках творений Абу-Али-Ибн-Сины и новых каталогов восточных рукописей, академик А. А. Семенов обратил внимание на нужды института. Собрание восточных рукописей института, являющееся богатейшим в мире и составляющее неоценимую сокровищницу науки, хранится в неприспособленном, тесном помещении и портится. А. А. Семенов поставил вопрос о необходимости построить в Ташкенте специальное хранилище древних восточных рукописей.

Годичное собрание Академии наук единодушно приняло постановление, в котором подчеркивается, что ученые Узбекистана с честью выполнят задачи, возложенные на них Коммунистической партией Советского Союза.

На вечернем заседании состоялись выборы новых почетных академиков, академиков и членов-корреспондентов Академии наук УзССР.

По докладу академика Академии наук Узбекской ССР **А. Ю. Юнусова** годичное собрание обсудило изменения и дополнения к Уставу Академии наук республики и утвердило текст Устава.

Сегодня годичное собрание Академии наук УзССР продолжает свою работу.

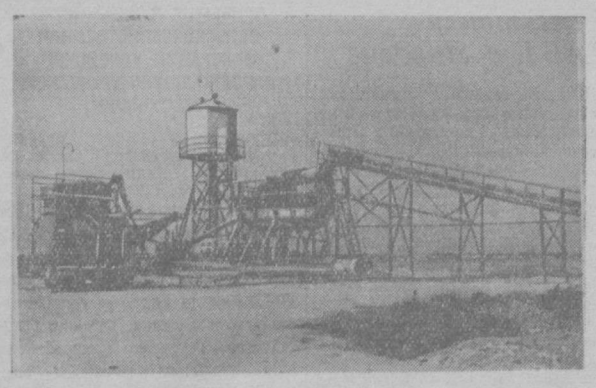

Ташкентский завод железобетонных конструкций реконструируется, модернизируется очистительно-сортировочная установка, после чего производительность ее увеличится в несколько раз. Строится еще одна очистительно-сортировочная установка, с пуском которой завод будет полностью обеспечен необходимыми материалами для производства деталей сборных домов. **На снимке:** очистительно-сортировочная установка на заводе железобетонных конструкций.

Фото **О. Косырева.** (Фотохроника УзТАГ).

В центре Голодной степи

Колхоз имени Сталина, Мирзачульского района, расположен в центре Голодной степи. В нынешнем году хлопкоробы обязались с каждого из 850 гектаров собрать и сдать государству по 30 центнеров сырца.

Хлопкоробы по праву называют центральную усадьбу колхоза городком. За последние два—три года тут построены Дом культуры, больница, родильный дом, аптека, физиотерапевтический кабинет. В поселке имеется несколько детских яслей, библиотека на 20 тысяч томов, гостиница, средняя и начальная школы.

На магистральном канале построена электростанция на 160 киловатт, которая снабжает электроэнергией и соседние сельхозартели. Культурно, в достатке живут колхозники. Поселок телефонизирован, в каждом доме радио. За последние годы для колхозников построено около 100 домов.

Большое внимание в колхозе уделяется строительству подсобных предприятий. Действуют мельница, рисорушка, пилорама, силосорезки, сушилки. Недавно сдан в эксплуатацию новый гараж. Сельскохозяйственные машины ремонтируются в собственных мастерских, где успешно применяется автогенная сварка.

Колхозники с гордостью называют свой поселок «Мехнат-Абад» — городок труда. Опытный и трудолюбивый народ живет тут. В колхозе работают настоящие мастера высоких урожаев. По 35 центнеров сырца обязались нынче сдать государству с целинных земель члены бригады Мамаджана Нурматова. Сейчас полным ходом ведется уборка. Многие сборщицы решили собрать за сезон по 8—12 тонн сырца. Ежедневно бригада отправляет на заготовительный пункт по два и более процентов хлопка к годовому плану.

Хорошо организованы уборочные работы также в бригаде Аширa Каршибаева. Первенство в соревновании занимают хлопкоробы звена Файзи Джураевой. Большим почетом пользуется в колхозе за свой самоотверженный труд звеньевая. 20 лет она возглавляет звено, и каждый год хлопкоробы собирают самый высокий урожай в колхозе. О мастерстве Файзи Джураевой знают во всех голодностепских хозяйствах Мирзачульского района. Не только молодежь, но и старые хлопкоробы приходят к ней за советом. Нынче звено решило получить 45-центнеровый урожай.

Успешно развиваются в колхозе животноводство, садоводство, зерновое хозяйство. С начала хозяйственного года надоено от каждой коровы по 1300 литров молока. Большой доход приносят свиноводческая, овцеводческая и птицеводческая фермы. С 600 гектаров богарных земель получен хороший урожай зерновых культур. Около 20 гектаров занимают фруктовый сад и виноградники.

Укрепляя и развивая общественное хозяйство, колхоз оказывает большую практическую помощь организованным в нынешнем году новым сельхозартелям на землях Голодной степи — имени Карла Маркса и имени Мичурина. Колхозники направляют туда опытных хлопкоробов, выделили для перевозки хлопка транспорт, помогают соседям в заготовке кормов.

Многие колхозники сельхозартели имени Сталина изъявили желание после уборки урожая поехать на целинные земли, чтобы помочь новоселам овладеть передовыми приемами агротехники, чтобы передать им свой опыт.

С. АЛЕКСАНДРОВ.

ЧИТАТЕЛИ СООБЩАЮТ

Более ста домов по улице Крупской в Ленинске (Андижанская область) не имеют водопровода. На расстоянии 200 метров протекает арык, но пользоваться им можно только летом. Поэтому зимой воду приходится носить за два километра.

В то же время на соседней улице Ленина, пересекающей улицу Крупской, проходит водопровод, снабжающий водой весь город. Почему бы не подвести водопровод и на улицу Крупской?

Жители А. МАНАКОВ, А. УСМАНОВА и другие.

Письма в редакцию

О врачебной косметике

Недавно в Ташкенте при гостинице «Октябрь» открыта лечебница врачебной косметики. Тем самым положено начало организации в нашем городе косметологической помощи населению и устранению кустарщины в работе косметических кабинетов системы Гостбантреста и артелей.

Заметим, что аналогичные лечебницы давно и успешно действуют в Москве, Ленинграде, Киеве, Харькове, Баку, Свердловске. Центральными учреждениями в этой области являются Институт врачебной косметики в Москве и такой же институт в Киеве.

Насколько такая лечебница нужна Ташкенту, говорит хотя бы одно: Московский институт врачебной косметики получает из Узбекистана бесчисленное количество писем с просьбой об оказании косметической помощи. Удовлетворить все эти просьбы институт не в состоянии. К тому же в клинику кожных болезней обращается все больше лиц, желающих удалить татуировки, различные внедрения в кожу, что может быть сделано, равно как удаление рубцов, оспенных знаков на лице, пигментных пятен, бородавок и других дефектов кожи, только в специально оборудованных врачебно-косметических кабинетах. Уже одно это говорит: зародившаяся в Ташкенте врачебная косметика — дело перспективное.

Московский институт врачебной косметики предполагает организовать на базе ташкентской лечебницы свой филиал. Поэтому желательно, чтобы лечебница была в системе горздравотдела. А пока что она находится в системе Гостбантреста, который приравнял ее — вместе с врачами и консультантами-профессорами — к... парикмахерской и даже присвоил ей наименование «Парикмахерская № 26». Более чем странным является и тот факт, что финансовый план для лечебницы определили не врачи, а... специалисты банно-парикмахерского дела.

По мнению работников Гостбантреста, главное для лечебницы — коммерческий оборот. «Иначе мы вас прикроем», — заявляют руководители треста.

Известно, что большинство косметических кабинетов в Ташкенте и других городах Союза функционируют в системе Министерства коммунального хозяйства, имеющего развернутую сеть кабинетов при гостиницах и парикмахерских. Для удобства населения нужно, чтобы эти кабинеты размещались в Ташкенте во всех районах. Поэтому следовало бы восстановить кабинет при гостинице «Пушкинская».

Нужен и постоянный контроль за работой кабинетов. Его могут и должны осуществлять Республиканский институт дерматологии и диспансеры, имеющиеся почти в каждом районе города.

Зародившееся в Ташкенте новое, весьма нужное медицинское учреждение врачебной косметики должно получить необходимую поддержку и помощь.

И. ТЕЛИШЕВСКИЙ.
Доцент.

В тупике дело ... о тупике

3-й Чимкентский тупик Кировского района забыт Кировским райсоветом и Ташгорисполкомом.

В этом тупике протяжением 400 метров помещаются два научных учреждения, материальная база, детский сад, общежитие специалистов, жилые дома. Но знаменит он не этим. В тупике есть две... мусорные свалки, разделенные арыком Чаули, который и уносит нечистоты вглубь города.

Однажды в тупике появилось много автомашин. Не для вывоза ли мусора? Нет. Исполком горсовета решил расположить здесь... две базы автомашин.

Машины курсируют целый день, поднимая тучи пыли. К вечеру они загромождают тупик и тротуар. Приходится лавировать среди них.

Что-то надо делать. Если поселили сюда базы и свалки (надо думать, не по плану), так надо хотя бы заасфальтировать тупик. Пора ликвидировать и свалки. Но не делается ни то, ни другое. Дело о тупике зашло в тупик.

А. СОЛОВЬЕВА.
Кандидат сельскохозяйственных наук, старший научный сотрудник СоюзНИХИ.

По следам неопубликованных писем

В письме в редакцию сообщалось о плохой постановке медицинского обслуживания в совхозе «Баяут» № 3. В частности, главный врач Мирсаидов недобросовестно относился к своим обязанностям, часто срывал прием больных.

Начальник лечебно-профилактического управления Узминздрава т. Бобрина сообщила, что факты подтвердились. Главный врач Мирсаидов освобожден от занимаемой должности.

* * *

На Тахиа-Ташском ремонтно-механическом заводе не выполняются задания по ремонту экскаваторов и землеройных машин. Нет борьбы за качество продукции. Работников, пытавшихся выступить с критикой, увольняли. Об этом сообщалось в полученном письме.

Заведующий сельхозотделом Кара-Калпакского обкома КП Узбекистана т. Школин сообщил, что факты подтвердились. Директор завода Луцкий с работы снят.

* * *

Рабкор Асадулкин сообщил, что начальник Сурхан-Дарьинского областного управления Узглавсельхозснаба Салихов злоупотребляет своим служебным положением. Допускается перерасход фонда заработной платы, нет контроля за складами. Растет дебиторская задолженность.

Заведующий сельхозотделом Сурхан-Дарьинского обкома КП Узбекистана т. Истомин сообщил, что все эти факты имели место.

Салихову и главному бухгалтеру Владимировой объявлен выговор.

Приняты меры по улучшению работы областного управления Узглавсельхозснаба.

Осенняя путина в рыбпромхозах

На водохранилищах и в прудовых рыбпромхозах республики в разгаре осенняя путина. Рыбаки Катта-Курганского водохранилища выловили 520 центнеров сазана и карпа, выполнив свой сезонный план. Около 600 центнеров рыбы выловлено на Кую-Мазарском водохранилище. Здесь рыбакам предстоит выловить за осень еще около 700 центнеров сазана и карпа.

Первый опытный отлов рыбы произведен на Уч-Кызылском водохранилище, которое было зарыблено лишь в прошлом году. Пробные выловы показали, что карп и сазан в Уч-Кызыле прижились хорошо, и таким образом в ближайшие годы водохранилище займет в ряду рыбопромысловых хозяйств Узбекистана значительное место.

В рыбпромхозе Дамаци, под Ташкентом, идет спуск воды из прудов, и в ближайшие дни также начнется лов рыбы. В магазины Ташкента из Дамаци поступит свыше 500 центнеров свежего сазана и карпа.

Узглаврыбпром обогащает рыбные запасы водоемов республики. На Рудосайском водохранилище, в Кашка-Дарьинской области, оборудованы рыбозаградительные сооружения. Такие же сооружения намечено будущей весной оборудовать на Катта-Курганском и Кую-Мазарском водохранилищах.

В рыбпромхозе Дамаци оборудуются новые пруды. Площадь водоемов удвоится.

Еще не так давно крупным источником рыбы был Чиназский рыбпромхоз. Сейчас, в связи с осушением болот и озер Голодной степи, условия резко изменились. Узглаврыбпром с весны будущего года приступит к созданию двух крупных рыбоводных водоемов в Нижне-Чирчикском районе общей площадью свыше 2600 гектаров.

Костюмная ткань из шелка

Долгое время ученые работали над созданием новой костюмной ткани из шелка путем ее уплотнения, утолщения. Шли годы, а эксперименты по-прежнему не давали положительных результатов. Приходилось обходиться чесучей, которая имеет ряд серьезных отрицательных качеств. Она просвечивает, плохо стирается и гладится, сильно садится, ее нельзя окрасить, наконец, в чесучевом костюме жарко, так как ткань слишком плотная и не пропускает воздух.

В начале нынешнего года этой проблемой заинтересовались научные сотрудники Узбекского научно-исследовательского института шелковой промышленности Л. Е. Осипова, А. Н. Дроздов, В. Н. Смирнов и А. Б. Михайлов. Они решили пойти по другому пути — по пути создания двухслойной ткани и уменьшения относительной плотности в каждом слое. Хотя этот метод и давно известен в промышленности, но в шелковой промышленности он не применялся. Изобретатели столкнулись со многими трудностями. Потребовалось много упорства, напряженного труда, пока экспериментальные работы, произведенные в лабораторных условиях на фабриках Самарканда и Маргелана, увенчались успехом. Получено 8 образцов новой ткани. Созданная учеными новая ткань значительно лучше чесучи по своим качествам. Она не просвечивает, хорошо стирается и гладится, не так склонна к усадке, может быть окрашена в любую гамму цветов, воздухопроницаема и мягка.

Недавно представители торгующих организаций и Узглавцелкопрома осмотрели образцы новой ткани и четыре из них одобрили. В начале октября Самаркандская шелкоткацкая фабрика выпустит первую опытную партию этой ткани.

Интересно, что выработка новой ткани будет производиться на одночелночном ткацком станке с зевообразующей кареткой. Она не увеличит и расход сырья.

Торговля на поле без продавцов

КУВА. (Корр. «Правды Востока»). Дехканабадское сельпо, Кувинского района, Ферганской области, организовало на полевых станах колхоза имени Молотова торговлю без продавцов. На полевом стане поставлен большой шкаф, на полках разложены расфасованные сахар, пряники, конфеты, соль, парфюмерия, пуговицы и другая галантерея, посуда, мыло, чай, спички и многое другое. Товары снабжены наклейками с обозначением цены.

Возле шкафа стоит ящик, в который колхозники и колхозницы кладут деньги за взятый товар и берут сдачу. Утром заведующий магазином т. Ташматов привозит новые товары. Вечером он забирает выручку. Завмаг заботится, чтобы в ящике всегда была разменная монета. В шкафу находится книга предложений, куда колхозники записывают, какие продукты и товары и в каком количестве они хотели бы приобрести в ближайшие дни. Заведующий магазином принимает меры к тому, чтобы заказ колхозников и колхозниц был быстро выполнен.

После первых десяти дней торговли на поле без продавцов была проведена ревизия. Она показала, что выручка соответствует стоимости проданных товаров. Сельпо организовывает торговлю без продавцов на полях колхозов имени Кагановича и имени Ленина.

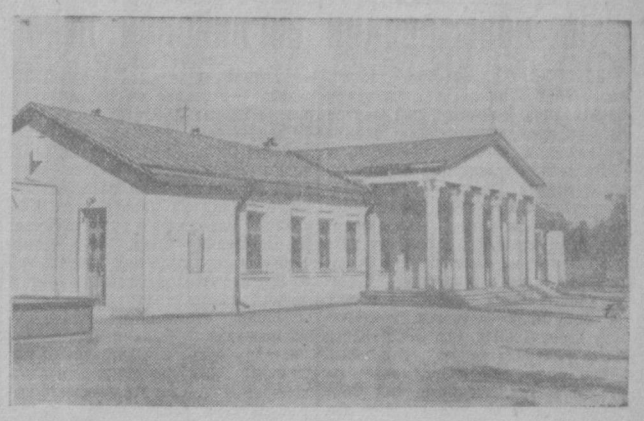

На снимке: Дом культуры сельхозартели имени Сталина, Наманганского района. В нем имеются зрительный зал на 1000 мест, фойе, библиотека, читальный зал, комнаты для игр и художественной самодеятельности.

Фото **Е. Корниенко.** (Фотохроника УзТАГ).

Новинки периодических изданий

Началась подписка на газеты и журналы на 1957 год. Обратимся к каталогу центральных газет и журналов. Он значительно обогатился.

В 1956 году стали выходить несколько десятков новых газет и журналов по различным отраслям народного хозяйства. В их числе газеты «Промышленно-экономическая газета», «Советский патриот», а также журналы: «Машиностроитель», «За рулем», «Изобретательство в СССР», «Строительное и дорожное машиностроение», «Промышленная энергетика», «Геодезия и картография», «Нефтяник», «Социальное обеспечение», «Экспресс-информация» (30 серий).

Более 10 новых журналов получили работники сельского хозяйства, в том числе «Защита растений от вредителей и болезней», «Кукуруза», сборник иностранной сельскохозяйственной информации, «Удобрение и урожай», «Мясное и молочное животноводство».

Молодежь получила 5 новых журналов — «Молодая гвардия», «Костер», «Веселые картинки», «Юный натуралист», «Юный техник».

В 1957 году каталог газет и журналов еще более пополнится. С января будут выходить новые журналы: «Безопасность труда в промышленности», «Путь и путевое хозяйство», «Автоматика, телемеханика и связь», «Электрическая и тепловозная тяга», «Каучук и резина», «Геология нефти», «Гигиена труда и профессиональные заболевания».

Среди новых журналов, которые будут распространяться в Узбекистане: «Подземная газификация углей», «Шахтное строительство», «Городское и сельское строительство», «Консервная и овощесушильная промышленность», «Советская потребительская кооперация», «Хлебопекарная и кондитерская промышленность».

Любители фото получат новый журнал «Советское фото». Будут также выходить «Советский экран», «Техника кино и телевидения».

Крепнут культурные связи нашей страны с зарубежными странами. В 1956 году стали выходить газеты «Московские новости» на английском языке («Москау ньюс») и на французском языке («Нувель де Моску»). С января начнет выходить новый журнал «Культура и жизнь» (издание ВОКС).

В 1957 году подписка на многие журналы будет проводиться без ограничения. В текущем году не было возможности, например, удовлетворить спрос на ряд медицинских журналов («Урология», «Стоматология», «Педиатрия»). Подписка на 1957 год на все медицинские журналы (за исключением «Здоровье» и «Советский красный крест») принимается без ограничения. Это значит, что работники связи обязаны обеспечить подпиской на все медицинские издания (за исключением двух вышеупомянутых) всех желающих.

Подписка в 1956 году на ряд новых технических журналов прошла неудовлетворительно. Например, в Андижане есть завод «Строммашина» Министерства строительного и дорожного машиностроения. Однако в области было выписано всего 6 экземпляров журнала «Строительное и дорожное строительство». Неудовлетворительно распространялись здесь и «Промышленно-экономическая газета», журнал «Нефтяник».

При распространении сельскохозяйственных изданий надо также учесть промахи прошлого года. А промахи существенные! В Министерстве сельского хозяйства УзССР индивидуальными подписчиками сельскохозяйственных журналов оказались единицы. Среди работников Министерства совхозов УзССР не было распространено ни одного экземпляра журнала «Совхозное производство». В Министерстве городского и сельского строительства почти не было подписки на строительные журналы.

Большее внимание следует уделить распространению республиканских изданий, тиражи которых значительно возросли. Подписка на все республиканские газеты объявлена без ограничения.

Довести каждую газету, каждый журнал до читателя, до подписчиков — долг связистов республики.

Л. БЕКШЕНЕВ.
Инструктор отдела распространения печати Министерства связи Узбекской ССР.

Республиканское совещание молодых литейщиков

В клубе Ташкентского паровозовагоноремонтного завода имени Кагановича состоялось республиканское совещание молодых литейщиков. В работе совещания приняли участие более 150 представителей предприятий Ташкента, Самарканда, Ферганы, Андижана, Чирчика, Коканда и других городов республики.

В докладе секретаря ЦК ЛКСМ Узбекистана А. Акрамова и в выступлениях участников совещания были приведены факты, свидетельствующие о том, что за последнее время на заводах выросли квалифицированные кадры молодых новаторов, которые совершенствуют литейное производство.

На совещании в пример ставился литейный цех завода «Таштекстильмаш», где при активном участии молодежи тяжелый ручной труд на многих участках заменен машинным. Здесь действуют два формовочных конвейера, специальные пескометные установки, электрокраны. Машины позволили полностью механизировать процесс литья, транспортировку жидкого металла и формовочной земли, ликвидировали ручной труд на других процессах производства. В результате почти вдвое увеличился съем литья с квадратного метра производственной площади.

Молодые литейщики заводов «Ташсельмаш» и экскаваторного многое сделали для внедрения прогрессивного способа коркового литья. На ряде предприятий успешно применяются отливки в металлических формы, осуществляется центробежное литье, осваивается точное литье по выплавляемым моделям.

Отмечая достигнутое, молодые литейщики в своих выступлениях говорили о том, что в ряде литейных цехов работают по устаревшей технологии, допускают большой брак, убытки, а комсомольские организации все еще слабо вникают в производственные дела, не уделяют должного внимания повышению технических знаний молодежи, развитию рационализаторской работы.

Участники совещания обратились ко всем комсомольцам и комсомолкам, юношам и девушкам, работающим в литейных цехах машиностроительных предприятий республики с призывом усилить борьбу за технический прогресс в литейном производстве.

На совещании 17-ти передовикам производства были вручены Почетные грамоты ЦК ВЛКСМ, а 50-ти молодым новаторам — Почетные грамоты ЦК ЛКСМ Узбекистана. (УзТАГ).

Новые книги

К. Каутский. Экономическое учение Карла Маркса. Государственное издательство политической литературы, 1956 г. 232 стр. Цена 3 р. 85 к.

А. Кривошей. Главное — в организаторской работе. Государственное издательство политической литературы, 1956 г. 95 стр. Цена 1 р. 20 к.

И. Маевский. Экономическая основа СССР. «Московский рабочий», 1956 г. 99 стр. Цена 1 р. 20 к.

Вопросы социалистической экономики. Государственное издательство политической литературы, 1956 г. 357 стр. Цена 6 р. 60 к.

Конституция и основные законодательные акты Федеративной Народной Республики Югославии. Перевод с сербского. Издательство иностранной литературы, 1956 г. 798 стр. Цена 23 р.

Э. Я. Брегель. Накопление капитала и обнищание пролетариата. Государственное издательство политической литературы, 1956 г. 183 стр. Цена 2 р. 25 к.

Ю. Покатаев. В чем выражается милитаризация экономики США (популярный очерк). Государственное издательство политической литературы, 1956 г. 142 стр. Цена 1 р. 70 к.

„Предложение хорошее. Предложение не годится..."

Об одном усовершенствовании и беспринципной позиции Министерства автомобильного транспорта и шоссейных дорог УзССР

Ранней весной 1952 года на улицах Ташкента автомотоклуб проводил не совсем обычный автопробег. В нем не участвовали лимузины, развивающие какую-то там сверхскорость. Шли легковые и грузовые машины, соревнуясь по единственному показателю—экономии горючего. В пестрой колонне автомобилей различных баз ничем не выделялись машины первого таксомоторного парка. В одной из них сидел водитель Евгений Петрович Костин. Волнуясь, он следил за показаниями приборов.

Когда машины пересекли линию финиша, Костин вытер платком лоб, откинулся на спинку сиденья, сказал напарнику:

— Ну вот, теперь, кажется, неплохо получается.

Комиссия проверила все машины. У большинства — пережог горючего. И только автомобили таксомоторного парка дали небывалую экономию бензина — до 53 процентов. Водители тепло поздравили Костина с выдающимся успехом.

Новатор автомобильного дела водитель Е. Костин усовершенствовал карбюратор к машинам «Победа» и «ГАЗ-51». Он переделал стандартный карбюратор, имеющий поточную систему, создал в нем вакуумную разрядку, и теперь горючее поступает в эмульсационном, распыленном виде, сгорает полностью. Этот рационализатор добился, изменив блок распылителя, ход поршня насоса-ускорителя, уровень в поплавковой камере, отверстие блока жиклера по отношению к блоку распылителя. Экономия горючего получалась поразительная.

Но поздравления друзей оказались преждевременными. Когда Е. Костин, к тому времени перешедший специально в карбюраторный цех, подал предложение в БРИЗ, тогдашний главный инженер таксомоторного парка т. Артюшкин сказал ему:

— Не пойдет.

— Почему? Вы же убедились, что модернизированный карбюратор лучше прежнего?

— Вот поэтому-то и не пойдет. Подумайте, Костин, на кого вы руку подымаете? Вы что, считаете карбюраторы известных конструкторов-лауреатов несовершенными?..

Несмотря на это сопротивление, Костин начал переделывать карбюраторы. Водители благодарили его. Еще бы! Если за три весенних месяца пережог горючего составлял по парку 48 тонн, то вскоре он был ликвидирован, и вот уже появилась первая цифра экономии — 11 тонн бензина.

Но что же Артюшкин? Он по-прежнему предпочитал на всякий случай бояться. Костин, ничего не добившись, решил уволиться. Его не отпустили. К «строптивому» рационализатору применили «экономические санкции». Раньше за ремонт карбюратора Костин получал 25 рублей, стал получать 8 рублей. Из БРИЗа исчезли заявление и чертежи рационализатора. Тогда Е. Костин обратился в Министерство сельского хозяйства УзССР. Оттуда написали отношение на кафедру «тракторы и автомобили» ТИИИМСХ. Надо отдать должное работникам кафедры — они организовали дорожные испытания модернизированного карбюратора. Пригласили и представителя министерства.

Результаты испытаний, как и предполагалось, оказались хорошими. Акт послали в министерство автомобильного транспорта и шоссейных дорог. И что же? Оно дало указание первому таксомоторному парку... провести испытания. И они были организованы. Результаты — большая экономия горючего — оказались почему-то не по вкусу руководителям парка и министерства. Е. Костин не получил ответа. Три года ходил он в министерство. Сдвигов по-прежнему не было.

В марте прошлого года водитель перешел на грузовой автомобиль «ГАЗ-51». Работал и дальше совершенствовал карбюратор. В месяц Е. Костин добивался экономии от 300 до 400 литров горючего. Ни у кого из водителей таких показателей не было. Теперь рационализатор обратился за помощью в облавтотрест. И снова начались испытания. Управляющий трестом т. Раджабов приказал руководителям таксомоторного парка № 2, автобазы № 45, автобусного парка оборудовать в каждом автохозяйстве по 25 машин модернизированными карбюраторами.

Приказ остался невыполненным. Испытания были проведены только частично. Е. Костин опять обратился с заявлением в БРИЗ министерства.

— Разве можно беспокоить руководящих работников министерства? — сказал секретарь БРИЗа т. Митин.— Надо пускать бумагу по инстанции. — И направил заявление в облавтотрест.

А там... там главный инженер т. Газарьянц и знакомый нам т. Артюшкин, ныне главный инженер отдела эксплуатации министерства, снова затеяли испытания. Что же, они лишний раз убедились в том, как великолепен карбюратор, переделанный Е. Костиным. Но ретрограды и рутинеры не успокаиваются. Они заставляют Костина составить инструкцию по переделке. В назначенный день Е. Костин приходит в министерство.

— Знаете что, — говорит т. Артюшкин, — предложение ваше мы решили не рассматривать. Пусть им занимаются автобазы. Разве что устроим еще стендовое испытание?..

Более откровенным оказался начальник технического управления министерства М. Крипицер, который заявил следующее:

— Вы рядовой водитель, а мы разбираем предложения только номенклатурных работников, с образованием. Можете еще раз жаловаться в редакцию.

Присутствовавший при этой сцене заместитель министра т. Бабаханов согласно закивал головой.

М. Крипицер добавил на прощание:

— А не то, смотрите, уволим.

В заключение сообщим, что написал тот же Крипицер в редакцию «Правды Востока»:

«Министерство разослало в автобазы инструкции и чертежи по переделке карбюраторов в соответствии с предложением т. Костина. Облавтотресту дано указание о выплате т. Костину денежного вознаграждения» и далее в том же духе.

Присланная бумажка — не что иное, как бюрократическая отписка руководителя, не желающего поддерживать новаторов, чинящего на их пути всевозможные препятствия.

Л. ТОПОРКОВ.

На конференции английской лейбористской партии

БЛЭКПУЛ, 3 октября. **(Спец. корр. ТАСС).** На дневном заседании конференции лейбористской партии развернулись оживленные прения по вопросам внешней политики.

От имени организации лейбористской партии Гортона член парламента Зиллиакус внес резолюцию, требующую мирного урегулирования международных проблем в духе принципов мирного сосуществования. Резолюция приветствует миролюбивые шаги Советского правительства и, в частности, сокращение вооруженных сил СССР почти на 2 миллиона человек. Эти шаги, говорится в резолюции, свидетельствуют о том, что Советский Союз хочет мира. В резолюции также выражается мнение, что «лейбористская партия должна на основе взаимного уважения национальной независимости и невмешательства во внутренние дела обсуждать вопросы мира и международного сотрудничества с правящими партиями тех стран, с которыми в течение десяти лет Англия находилась в состоянии холодной войны».

Основную часть своего выступления Зиллиакус посвятил обоснованию необходимости для английской лейбористской партии установить контакты с Коммунистической партией Советского Союза, а также коммунистическими и рабочими партиями стран народной демократии с целью достижения соглашения по вопросу о сохранении мира. Подчеркнув, что политика лейбористской партии должна быть основана на принципах обеспечения мира, мирного сосуществования, соблюдения Устава ООН и взаимного невмешательства во внутренние дела, Зиллиакус призвал лейбористов «обратиться с посланием дружбы к народам, строящим новое общество», и провозгласить «свою веру в социализм и братство человечества».

Национальный профсоюз работников швейной промышленности внес резолюцию по вопросу о сокращении вооружений. В этой резолюции говорится, что «огромная программа вооружений подрывает экономику страны», и выдвигается требование «значительно сократить расходы на вооружение» и вооруженные силы.

Местная организация лейбористской партии Стокпорта при поддержке лейбористов Солфорда внесла резолюцию, требующую прекращения испытаний атомного оружия и предлагающую партии добиваться запрещения оружия массового уничтожения.

Большинство выступлений представителей местных организаций партии было проникнуто глубокой заботой о сохранении мира. Представитель местной организации Солсбери Брейди призвал делегатов поддержать резолюцию, предлагающую лейбористской партии установить контакты с КПСС и коммунистическими и рабочими партиями стран народной демократии. «В интересах сохранения мира мы должны обмениваться мнениями с коммунистами стран Восточной Европы», — заявил он под аплодисменты многих делегатов.

Яркую речь произнес член парламента Эмрис Хьюз. Он потребовал, чтобы лейбористская партия ответила не лицемерными рассуждениями, а делами на миролюбивые действия Советского правительства. Не Советский Союз, а западные державы начали гонку вооружений и бросили первую атомную бомбу, заявил оратор. Он с осуждением напомнил, что нынешняя программа вооружений была начата лейбористским правительством. Хьюз призвал лейбористскую партию конкретными делами подкрепить выраженное на конференции стремление английских трудящихся к миру.

Наряду с этим выступления некоторых членов парламента показали, что в лейбористской партии имеются силы, все еще цепляющиеся за обанкротившиеся методы холодной войны. Так, с клеветническими выпадами против Советского Союза выступил Денис Хили. Не останавливаясь перед прямой фальсификацией фактов, он утверждал, что СССР, сократив численность вооруженных сил, якобы увеличил ассигнования на оборону.

Член парламента Шинуэлл защищал программу вооружений, начатую лейбористским правительством, и критиковал консерваторов лишь за то, что они «плохо использовали» средства, ассигнованные на военные цели. В обоснование своей позиции Шинуэлл повторил избитые тезисы буржуазной пропаганды о мнимой «советской угрозе».

С ответом на прения выступил член исполкома Уотсон. Он заявил, что исполком выступает против резолюции, внесенной Зиллиакусом, так как не считает возможным установление контактов между лейбористской партией, с одной стороны, и КПСС и коммунистическими и рабочими партиями стран народной демократии, — с другой. По настоянию исполкома резолюция, внесенная Зиллиакусом, была отклонена.

БЛЭКПУЛ, 4 октября. **(Спец. корр. ТАСС).** На сегодняшнем утреннем заседании конференции лейбористской партии член исполкома партии Т. Драйберг внес на обсуждение последний из программных документов, подготовленных исполкомом. Драйберг отметил, что этот документ, озаглавленный «Политика лейбористской партии в колониальном вопросе», является «первой серьезной попыткой» сформулировать программу лейбористов в отношении колоний. Однако решение этого вопроса, предлагаемое руководством партии, носит неконкретный и весьма ограниченный характер. Оставляя в стороне проблему экономического порабощения колоний английским капиталом, авторы документа выдвигают в качестве основной цели лейбористской партии «создание демократического общества в колониях».

Однако решение даже такой ограниченной задачи откладывается на неопределенное будущее. Авторы документа заявляют, что «нельзя ожидать немедленного введения всеобщего избирательного права», так как якобы поспешное уничтожение всех расовых привилегий и ограничений может привести «к политическому хаосу, который задержит прогресс на многие годы».

Программа обходит молчанием такой важный вопрос, как право наций на самоопределение. Вместо этого в программе провозглашается, что «на Англии лежит обязанность сохранить свой контроль над колониями, пока не будут созданы условия для установления полной демократии».

Делегаты, выступившие по резолюциям, представленным на обсуждение конференции, единодушно осуждали политику расовой дискриминации в английских колониях. Профсоюз рабочих электропромышленности внес на обсуждение конференции резолюцию, требующую «вывода всех войск из колоний и предоставления народам колоний демократического права выбирать свои собственные правительства». Резолюция выражает также поддержку колониальным народам в их борьбе за полную национальную независимость.

Представитель этого профсоюза Скотт резко критиковал политику подавления вооруженной силой национально-освободительного движения в колониях. Он подчеркнул, что колониальные власти в Малайе, Кении, Британской Гвиане и на Кипре держатся только на английских штыках. На многочисленных примерах Скотт убедительно показал, как с помощью грубой силы подавляется профсоюзное и всякое прогрессивное движение в колониях.

Исполком выступил против резолюции, требующей вывода войск из английских колоний, и она была отклонена в результате голосования.

Конференция одобрила программу лейбористской партии по колониальному вопросу и приняла резолюцию, осуждающую расовую дискриминацию в Южно-Африканском Союзе. По предложению объединенного профсоюза машиностроителей была принята резолюция, осуждающая «нынешнюю политику правительства на Кипре» и призывающая парламентскую фракцию лейбористской партии «настаивать на урегулировании этого вопроса на основе признания права народа Кипра на самоопределение».

Была принята также резолюция, требующая немедленного назначения комиссии для расследования «жестоких наказаний, налагаемых на мужчин, женщин и детей неевропейского происхождения в Кении».

На утреннем заседании исполком выступил также против резолюции, призывавшей лейбористское правительство после его прихода к власти отменить воинскую повинность в Англии. Резолюция была отклонена конференцией.

ПРИЕМ МИНИСТРОМ ИНОСТРАННЫХ ДЕЛ СССР Д. Т. ШЕПИЛОВЫМ ГОСУДАРСТВЕННОГО СЕКРЕТАРЯ ПО ИНОСТРАННЫМ ДЕЛАМ ФНРЮ К. ПОПОВИЧА

НЬЮ-ЙОРК, 5 октября. (ТАСС). Вчера министр иностранных дел СССР Д. Т. Шепилов принял государственного секретаря по иностранным делам Федеративной Народной Республики Югославии К. Поповича и имел с ним беседу.

Постановление ЦК КПЧ о задачах партийной пропаганды

ПРАГА, 4 октября. (ТАСС). Газета «Руде право» публикует сегодня постановление ЦК Коммунистической партии Чехословакии о задачах партийной пропаганды в связи с началом учебного года в сети партийного просвещения.

В постановлении говорится о задачах партийной пропаганды, о политическом воспитании членов партии, отмечается необходимость поднять идейный уровень пропагандыи уделять большое внимание изучению экономических и международных проблем.

Во всей воспитательной работе, говорится в постановлении, должна подчеркиваться решающая роль народных масс, руководящая роль коммунистической партии, а также вопросы классовой борьбы на нынешнем этапе строительства сбциализма в Чехословакии.

В постановлении подчеркивается международное значение Коммунистической партии Советского Союза и необходимость изучения ее опыта, а также истории Коммунистической партии Советского Союза.

Партийная учеба, говорится в заключение постановления, будет проходить на курсах современной политики партии, в кружках по изучению проблем народного хозяйства и в районных вечерних школах марксизма-ленинизма, в вечерних школах политэкономии и экономики страны, в семинарах марксизма-ленинизма, в вечерних университетах марксизма-ленинизма, путем самостоятельного изучения марксистско-ленинской теории.

ОТОВСЮДУ

ПАРИЖ, 5 октября. (ТАСС). По сведениям французского банка, за последнюю неделю количество денег, находящихся в обращении во Франции, вновь возросло на 54.257 миллионов франков и достигло суммы 2.982.040 млн. франков.

* * *

ЛОНДОН, 4 октября. (ТАСС). Как сообщает агентство Рейтер, из Австралии получено сообщение о том, что сегодня в Маралинге (Южная Австралия) было произведено второе за последние дни испытание английского атомного оружия.

* * *

ЖЕНЕВА, 4 октября. (ТАСС). Сегодня здесь состоялось очередное заседание послов КНР и США. Следующее заседание назначено на 18 октября.

Успех первого спектакля балетной труппы ГАБТ в Лондоне

ЛОНДОН, 4 октября. (ТАСС). Балет «Ромео и Джульетта» С. Прокофьева, которым открылись вчера гастроли балетной труппы Большого театра в Лондоне, прошел с колоссальным успехом. Зрители, переполнившие зал театра «Ковент-Гарден», восторженно встретили выступление советских артистов. По окончании спектакля их неоднократно вызывали, преподнесли им букеты цветов.

Премьер-министр Иден с супругой поднялись на сцену, чтобы поздравить исполнительницу главной роли Галину Уланову. Иден беседовал с другими участниками спектакля.

Главный администратор театра «Ковент-Гарден» Давид Уэбстер, выступая по окончании спектакля перед зрителями, заявил: «Думаю, что я не преувеличу, сказав, что это одно из самых выдающихся событий в истории культурного обмена. Все мы здесь присутствующие жаждем международной дружбы. Лично я не сомневаюсь, что наши политические деятели смогут сделать международную дружбу реальной лишь на основе тесной совместной работы всех групп населения».

Директор Большого театра М. И. Чулаки в свою очередь выразил надежду, что обмен визитами между балетной труппой Большого театра и английской труппой «Сэдлерс Уэллс» станет знаменательным событием в развитии англо-советских культурных отношений.

Отмечая огромное впечатление, произведенное первым спектаклем, корреспондент агентства Пресс Ассошиэйшн пишет: «Это представление было не только классическим балетом, но и драмой. Поистине, мы здесь видели подлинное искусство». «Дейли мейл» напечатала заявление директора балетной школы «Сэдлерс Уэллс» Арнольда Хэскелла — «Нужно обладать замечательным артистическим мастерством,— пишет он, — чтобы так живо передать драматический сюжет. Балетная труппа Большого театра — замечательная труппа. Она полностью оправдывает свою прекрасную репутацию... Постановщику чудесно удалось изобразить толпу. Она выглядит стихийной, но в то же время состоит из ярко выраженных индивидуальностей... Каждый играет очень убедительно... Уланова так же, как до нее Павлова, делает чудеса... Она обладает всем—великолепной техникой, совершенно скрытой в свободном плавном танце, необычайной тонкостью и чрезвычайным чутьем. Она не просто балерина, господствующая на сцене, она— Джульетта, судьба которой нас глубоко волнует».

Газета «Дейли телеграф энд Морнинг пост» в статье, посвященной Улановой, высказывает убеждение, что Уланова «бесспорно является одной из лучших танцовщиц наших дней».

Крепнет дружба между народами Китая и Индонезии

ПЕКИН, 4 октября. (ТАСС). Сегодня в Пекинском зале Хуайжэньтан состоялось совместное заседание Постоянного комитета Всекитайского собрания народных представителей и Всекитайского комитета народного политического консультативного совета Китая. Продолжительными аплодисментами встретили собравшиеся появление в президиуме Лю Шао-ци, Чжоу Энь-лая, Суи Цин-лин, Ли Цзи-цзяня, Дун Би-у, Го Мо-жо и других государственных и общественных деятелей Китая, а также президента Индонезии Сукарно и других индонезийских гостей.

Заседание, на котором присутствовало более 2 тысяч человек, открыл председатель Постоянного комитета ВСНП Лю Шао-ци, обратившийся с приветствием к индонезийским гостям. Китай и Индонезия, сказал он, находятся ныне в аналогичных условиях и стремятся к тем же идеалам; основные интересы обеих стран идентичны. Обе страны поддерживают между собой дружественное и равноправное сотрудничество во многих областях, что благотворно сказывается на благосостоянии их народов.

Выразив уверенность, что визит президента Сукарно еще больше укрепит дружбу и взаимопонимание между двумя странами, Лю Шао-ци предоставил слово высокому гостю из Индонезии.

Президент Сукарно выступил с речью, в которой он остановился на истории национально-освободительной борьбы индонезийского народа, увенчавшейся провозглашением независимости и созданием республики. Сукарно указал, что революция в Индонезии не закончена, ибо надо еще воссоединить Западный Ириан — так же, как Китаю надо еще освободить Тайвань. Индонезийский народ, сказал он, требует создания общества, не знающего угнетения, социалистического общества, соответствующего особенностям Индонезии.

Рассказав о задачах, которые стоят перед его страной, президент призвал к совместной борьбе за прочный мир во всем мире. Сукарно отметил, что неучастие Индонезии в блоках отнюдь не свидетельствует о ее пассивной нейтральности, подчеркнув при этом, что в случае мировой бури Индонезия не сможет остаться в стороне. Индонезия, заявил под овации всего зала Сукарно, проводит активную внешнюю политику, выступает за мир и безопасность во всем мире.

ПОЛОЖЕНИЕ В АЛЖИРЕ

ПАРИЖ, 4 октября. (ТАСС). Как сообщают парижские газеты, в районе Джебель-Амура (Алжир) происходят крупные вооруженные столкновения между французскими войсками и алжирскими повстанцами. Бои в этом районе начались два дня назад. Для борьбы против повстанцев французское командование бросило авиацию, воздушно-десантные части и так называемые «ударные отряды». Газета «Франс-суар» заявляет, что это сражение является самым крупным с начала военных действий в Алжире.

ПРИБЫТИЕ В УЗБЕКИСТАН СЕЛЬСКОХОЗЯЙСТВЕННОЙ ДЕЛЕГАЦИИ КОРЕЙСКОЙ НАРОДНО-ДЕМОКРАТИЧЕСКОЙ РЕСПУБЛИКИ

5 октября в Ташкент прибыла гостящая в Советском Союзе по приглашению Министерства сельского хозяйства СССР делегация работников сельского хозяйства Корейской Народно-Демократической Республики, возглавляемая заместителем министра сельского хозяйства КНДР Ким Дя Ук. В ее составе агрономы, зоотехники, работники институтов, а также представители провинциальных комитетов Трудовой партии и народных комитетов.

На аэродроме гостей встречали ответственные сотрудники Министерства сельского хозяйства УзССР, представители партийных и советских организаций города, работники печати. (УзТАГ).

МЕЖДУНАРОДНЫЕ СТРЕЛКОВЫЕ СОРЕВНОВАНИЯ В РУМЫНИИ

БУХАРЕСТ, 4 октября. (ТАСС). Вчера близ Бухареста на полигоне «Тунарь» начался традиционный открытый чемпионат Румынии по стрельбе, в котором участвуют также стрелки СССР, Болгарии, Венгрии, Дании, Италии, Польши и Югославии.

В стрельбе из боевой винтовки на 300 метров из трех положений новый всесоюзный рекорд установил А. Эрдман — 1144 очка. Это на 5 очков превышает официальный мировой рекорд, принадлежащий А. Богданову. Второе и третье места заняли также советские стрелки: В. Борисов — 1141 очко и А. Богданов — 1136 очков.

В упражнениях из матчевого пистолета первенствовал представитель Советского Союза А. Ясинский — 557 очков из 600 возможных. На втором месте — венгр Ф. Дечей — 550 очков и на третьем — К. Мартазов (СССР) — 543 очка.

Вчера вступили в соревнование стендовики. Лучший результат первого дня у Ю. Никандрова (СССР) — Из 100 тарелочек он поразил 94.

ПРОИСШЕСТВИЯ

СЛУЧАИ В КИОСКЕ

2 октября к газетному киоску на площади Иски-Джува подошел гражданин и купил газеты.

Через небольшой промежуток времени покупатель возвратился и взволнованно спросил киоскера Таджиева, не обнаружил ли он на прилавке серебряный портсигар. Тов. Таджиев, бегло окинув прилавок взглядом, сказал, что портсигара он не видел. Покупатель ушел. Каково же было смущение киоскера Таджиева, когда он извлек из-под одной пачки газет серебряный портсигар с крупной суммой денег. В течение нескольких дней т. Таджиев держит портсигар на прилавке, в расчете, что его владелец появится.

Редактор С. С. ЧЕРНИК.

ВЫСТУПЛЕНИЕ БИВЕНА НА МИТИНГЕ В БЛЭКПУЛЕ

ЛОНДОН, 4 октября. (ТАСС). В связи с конференцией лейбористской партии еженедельник «Трибюн» организовал митинг в Блэкпуле, на котором главным оратором был казначей партии Эньюрин Бивен.

Бивен остановился на своей политической борьбе в партии за последние годы и в то же время всячески старался подчеркнуть свое стремление сотрудничать с остальным руководством лейбористской партии.

Относительно своего изгнания на пост казначея Бивен сказал: «Я хотел бы верить, что то, что произошло на этой неделе, служит символом сдвига настроений в лейбористской партии».

В последние 4—5 лет, продолжал Бивен, усиливался разрыв между центральным руководством партии и ее рядовыми членами. Конференции утрачивали свою реальность, и на них принимались решения, не отражавшие волю рядовых членов партии. В качестве примера Бивен привел вопрос о вооружении Германии и заявил, что лейбористской партией был нанесен большой ущерб, когда она обязалась поддерживать вооружение Германии. Это, сказал он, не отражало позиции большей части общественного мнения Англии и уж, конечно, не отражало позиций большей части членов лейбористской партии.

«На этой неделе, — заявил далее оратор, — положение было несколько исправлено. В центральном руководстве партии произошел сдвиг влево. Давно пора. Этот сдвиг отвечает сдвигу влево в настроениях по всей стране».

Выступление Бивена, остальная часть которого была посвящена, главным образом, осуждению политики консервативного правительства, было встречено бурными аплодисментами.

Израиль отказался участвовать в смешанной комиссии по перемирию

ТЕЛЬ-АВИВ, 4 октября. (ТАСС). Как заявил представитель израильского Министерства иностранных дел, Израиль уведомил штаб наблюдателей ООН в Палестине о своем отказе принимать участие в заседаниях смешанной иордано-израильской комиссии по перемирию.

Некоторые израильские газеты рассматривают этот шаг как попытку оказать давление на орган ООН по наблюдению за перемирием.

Газета «Гаарец» в частности пишет, что «такое решение способно привести постепенно к парализации деятельности организации наблюдателей». Газета «Кол Гаам» со своей стороны отмечает, что данное решение Израиля противоречит соглашениям о перемирии и имеет целью ухудшить его отношения с арабскими странами.

На конференции по рассмотрению и утверждению Устава Международного агентства по атомной энергии

НЬЮ-ЙОРК, 4 октября. (ТАСС). Конференция по рассмотрению и утверждению устава Международного агентства по атомной энергии закончила общую дискуссию по проекту Устава.

В дискуссии выступило около 60 делегатов. Общим для всех выступлений является то, что страны — участницы конференции высказались за необходимость широкого международного сотрудничества в области мирного использования атомной энергии.

Представители стран народной демократии, Азии, Африки, Ближнего Востока и некоторых стран Западной Европы в своих выступлениях подчеркивали, что деятельность агентства будет эффективной только в том случае, если Уставом будет предусмотрено равноправие участвующих в нем государств и гарантировано сохранение их национального суверенитета. Поэтому делегаты Индии, Египта, Пакистана, Сирии, Болгарии, Ирана, Чехословакии, Цейлона, Румынии и других стран возражали против включения в Устав статьи о контроле за использованием помощи от агентства в том виде, в каком она была предложена в проекте Устава. Они отмечали, что считают достаточной гарантией предусмотренные в проекте Устава обязательства государств не использовать эту помощь для производства атомного оружия, а также представлять отчеты и доклады об использовании помощи, получаемой от агентства. В связи с этим некоторые делегации внесли поправки, значительно улучшающие статью 12 проекта Устава о контроле.

Представитель Соединенных Штатов, делегаты латиноамериканских стран, а также ряда стран Западной Европы и бассейна Тихого океана отстаивали необходимость инспекции и контроля, игнорируя то обстоятельство, что осуществление этих мероприятий будет означать вмешательство во внутренние дела государств — получателей помощи.

Большинство выступавших делегатов возражало против предложения Соединенных Штатов предоставить совету управляющих большие права по сравнению с Генеральной конференцией. Ряд делегаций высказался за установление тесных отношений между агентством и ООН.

Делегация Советского Союза выступила в защиту национального суверенитета стран — участниц Международного агентства по атомной энергии и за расширение полномочий Генеральной конференции с соответствующим ограничением функций совета управляющих. По этим вопросам делегация СССР внесла свои поправки. Ряд поправок внесли также делегации других стран.

Вчера в главном комитете конференции началось постатейное обсуждение проекта Устава, в ходе которого будут рассматриваться внесенные поправки.

В ТЕАТРАХ:

ТЕАТР им. ГОРЬКОГО — 6/X **Шестой этаж**, 7/X днем **В добрый час**, вечером **Одна**.

ТЕАТР ЮНОГО ЗРИТЕЛЯ — 7/X в 11 ч. утра **Димка-невидимка**, в 3 ч. дня **Вас вызывает Таймыр**.

В ЗИМНИХ КИНОТЕАТРАХ:

Разные судьбы — «РОДИНА», им. НАВОИ, «30 ЛЕТ КОМСОМОЛА», «УЗБЕКИСТАН», «25 ЛЕТ УЗБЕКИСТАНА», им. С. РАХИМОВА, «МОЛОДАЯ ГВАРДИЯ» (днем и вечером).

Белый пудель — им. НАВОИ (в 9 ч. 30 м. утра).

Семья профессора Цзян — «ИСКРА» (днем и вечером).

Доктор Роберт Майер — ДОМ УЧЕНЫХ.

Мультипликационный фильм (в 9 ч. 30 м., 11 ч. утра) — «МОЛОДАЯ ГВАРДИЯ».

Похождения бравого солдата Швейка (в 9 ч. 30 м., 11 ч. утра) — «30 ЛЕТ КОМСОМОЛА».

В ЛЕТНИХ КИНОТЕАТРАХ:

Разные судьбы — «ВАТАН», «ХИВА», им. КИРОВА, им. 9 МАЯ, «УДАРНИК».

Паром — им. ПУШКИНА.

Дорога правды — «ИСКРА» (парк им. Кафанова).

ГОСУДАРСТВЕННЫЙ ОРДЕНА ЛЕНИНА УЗБЕКСКИЙ АКАДЕМИЧЕСКИЙ ТЕАТР ДРАМЫ имени ХАМЗЫ

13, 14 октября

ОТКРЫТИЕ СЕЗОНА.

Крючкова Александра Семеновна, прож. в г. Ташкенте, по ул. Лабзак, пр. Автобусный, 6, возбуждает дело о разводе с Крючковым Владимиром Петровичем, прож. в г. Жданове по ул. Молокова, 3. Дело подлежит рассмотрению в нарсуде 8 уч. Октябрьского р-на г. Ташкента.

УЗБЕКСКИЙ ГОСУДАРСТВЕННЫЙ ТЕАТР МУЗЫКАЛЬНОЙ ДРАМЫ И КОМЕДИИ им. МУКИМИ

7/X — **Зафар.**
8/X — **Нурхон.**
10/X — **Повесть о сестрах.**

Начало в 8 ч. вечера. Билеты продаются.

Узгосфилармония
КОНЦЕРТНЫЙ ЗАЛ им. СВЕРДЛОВА
6, 7 октября

прощальные гастроли

по обновленной программе
ВЕЧЕРА ПЕСНИ
Александр ВЕРТИНСКИЙ
при участии пианиста М. БРОХЕС

Начало в 9 ч. вечера. Билеты продаются.

ТЕАТР ЭСТРАДЫ
ОТКРЫТИЕ ЗИМНЕГО СЕЗОНА
6 и 7 октября

вечера юмора и песни

Участвуют: лауреат Всесоюзного конкурса артистов эстрады **Иван ШМЕЛЕВ** (песни советских композиторов), **Михаил ГАРКАВИ** (шутки, куплеты, интермедии, конферанс), **Мария ДОНСКАЯ, ДМИТРИЕВ** (оригинальный жанр), **Геннадий ДУДНИК** (пародии), **Е. АРНОЛЬДОВА** (эстрадные миниатюры), лауреат Всесоюзного конкурса артистов эстрады **Иван БАЙДА** и **Ада ПАРАТОВА** (эксцентриада).

Партия рояля — **Н. Тюленина.**

Начало в 9 ч. вечера.

ТАШГОСЦИРК
Сегодня
большие представления
Начало в 8 ч. вечера.
7/X **три представления.**
Билеты продаются.

ИНСТИТУТ ЯДЕРНОЙ ФИЗИКИ
Академии наук УзССР
объявляет конкурс
НА ЗАМЕЩЕНИЕ ВАКАНТНЫХ ДОЛЖНОСТЕЙ
заведующих лабораториями и старших научных сотрудников (докторов и кандидатов наук)
по специальностям:
ядерная физика, радиохимия и по техническому использованию радиоактивных изотопов в промышленности, геологии и строительстве.

Заявления на имя директора направлять по адресу: г. Ташкент, ул. Сталина, 33.

К заявлению приложить: анкету по учету кадров, автобиографию, копию диплома об образовании, две фотокарточки, характеристику с последнего места службы.

АТЕЛЬЕ ПРОМКОМБИНАТА
Ташкентского отделения торговли ТуркВО
ТРЕБУЮТСЯ
на постоянную работу:
мастера по пошиву гражданской и форменной мужской одежды, закройщики дамского пальто, заведующий производством (специалист-швейник), **мастера-обувщики.**
Обращаться: г. Ташкент, ул. Энгельса, 61, тел. 38-322.

ИЗДАТЕЛЬСТВО АКАДЕМИИ НАУК СССР
ОТКРЫТА ПОДПИСКА
НА ЖУРНАЛЫ АКАДЕМИИ НАУК СССР НА 1957 ГОД.

Подписка принимается в книжном магазине «Академкнига» (г. Ташкент, ул. К. Маркса, 29), отделами «Союзпечати» и в конторах связи.

Среднеазиатский государственный университет им. В. И. Ленина
ОБЪЯВЛЯЕТ КОНКУРС
на замещение вакантных должностей:
доцента кафедры гидрогеологии, кафедры зоологии беспозвоночных.

Срок конкурса — месяц со дня объявления.

Заявления с документами направлять: г. Ташкент, улица Карла Маркса, 32, отдел кадров.

АРТЕЛЬ им. ФРУНЗЕ
Ташгорпромсовета
ПРОИЗВОДИТ РЕМОНТ И ЗАМЕНУ АГРЕГАТОВ ХОЛОДИЛЬНИКОВ
всех систем,
а также ремонт и монтаж осветительной сети жилых и подсобных помещений
из материалов артели.

Заказы принимаются ежедневно с 9 ч. утра до 6 ч. веч. (ул. Узбекистанская, пр. Шелкомотальный, 32).

Коллектив школы № 49 с прискорбием извещает о смерти заслуженной учительницы УзССР
ЛЕОНОВОЙ
Екатерины Семеновны
и выражает соболезнование семье покойной.
Вынос тела 6/X в 4 ч. дня (ул. Мало-Мирабадская, 20).

АДРЕС РЕДАКЦИИ: Ташкент, улица «Правды Востока», № 34. ТЕЛЕФОНЫ ОТДЕЛОВ РЕДАКЦИИ: Партийной жизни — 34054, 34147; Пропаганды — 34292; Советского строительства — 34054; Сельскохозяйственного — 33475; Промышленного — 31638; Литературы и искусства — 34364; Культуры и быта — 34364; Обзоров печати — 34054; Информации — 34292; Писем трудящихся — 31520; Секретариата — 33468; Ночного дежурного по редакции — 34364; Сектора объявлений — 38142; Коммутатор — 36334, 33262.

Р.08062. Типография Объединенного изд-ва «Кзыл Узбекистан», «Правда Востока» и «Узбекистон сурх». Изд. № 544.