Пролетарии всех стран, соединяйтесь!

ПРАВДА ВОСТОКА

ОРГАН ЦЕНТРАЛЬНОГО КОМИТЕТА, ТАШКЕНТСКОГО ОБКОМА И ГОРКОМА КП УЗБЕКИСТАНА И ВЕРХОВНОГО СОВЕТА УЗБЕКСКОЙ ССР

Год издания 29-й

285 (9105). ЧЕТВЕРГ 3 ДЕКАБРЯ 1953 г.

Цена 20 коп.

СЕГОДНЯ В НОМЕРЕ:

По Советскому Союзу (1 стр.).

Долг коммунистов и комсомольцев — быть примером в борьбе за быстрейшее выполнение плана хлопкозаготовок. З. Санакулов. — На решающих участках. **В. Кудрявцев.** — Большая сила (2 стр.).

Нота Советского Правительства Правительству Пакистана (3 стр.).

Г. Бондаревский. — В освобожденном Тибете (3 стр.).

КРИТИКА И БИБЛИОГРАФИЯ. **М. Еленин.**— «Прозрение слепых» (3 стр.).

Письма в редакцию (3 стр.).

Восьмая сессия Генеральной Ассамблеи ООН (4 стр.).

Подписание протокола «О порядке безвозмездной передачи в собственность Германской Демократической Республики 33 советских предприятий в Германии» (4 стр.).

Заявление Идена в Палате общин (4 стр.).

Французская печать об интервью Хо Ши мина (4 стр.).

Заявление премьер-министра Индии Неру в парламенте (4 стр.).

Шире размах, выше идейный уровень политической агитации!

Выполнение больших и ответственных задач, поставленных сентябрьским Пленумом ЦК КПСС, требует от партийных организаций всемерного улучшения организаторской и политической работы в деревне. Осуществление крупных мероприятий по дальнейшему подъему сельского хозяйства во многом будет зависеть от работы партийных организаций в массах.

Большинство сельских парторганизаций республики ведет глубокую организаторскую и разъяснительную работу среди колхозников, рабочих МТС и совхозов, тесно связывает партийно-политическую работу с решением хозяйственных задач и на этой основе добивается успехов.

Факты, однако, говорят, что не везде хорошо поставлена политическая работа, не всегда она тесно увязывается с практическими задачами, которые решает республика. На полях колхозов и совхозов не убрано еще много хлопка-сырца. Наступили ненастные дни, хлопок портится, оставшийся урожай может погибнуть, если на сбор его не будут направлены все силы.

Первейший долг сельских парторганизаций—мобилизовать и привести в действие все внутренние резервы и возможности, чтобы не допустить гибели урожая, собрать с полей весь хлопок до последней коробочки, подготовить условия для получения высокого урожая хлопка в будущем году. Многое предстоит сделать для обеспечения зимовки скота, ремонта тракторов, осуществления ирригационных и мелиоративных работ.

Все это настоятельно требует от обкомов и райкомов партии улучшения руководства колхозами, совхозами и МТС, укрепления их кадрами, способными на деле решать стоящие перед сельским хозяйством республики задачи.

Однако ряд обкомов и многие сельские райкомы партии неудовлетворительно руководят сельским хозяйством, ослабили организационно-партийную и массово-политическую работу, ведут ее в отрыве от хозяйственных задач. Взять, например, Бухарскую область, которая отстает по темпам хлопкозаготовок. Среди населения Алатского, Кзыл-Тепинского и других районов этой области плохо поставлено разъяснение постановления сентябрьского Пленума ЦК КПСС, слабо развернуто социалистическое соревнование. В ряде колхозных парторганизаций в этих районах ограничились поверхностным обсуждением решений Пленума ЦК КПСС, провели несколько лекций, бесед и читок и на этом всю разъяснительную работу свернули.

Постановление сентябрьского Пленума ЦК КПСС имеет огромное значение для партии, для всего советского народа, ибо в нем начертана грандиозная программа крутого подъема сельского хозяйства, дальнейшего повышения материального благосостояния трудящихся. Успешное решение этой программы будет способствовать дальнейшему укреплению союза рабочего класса и колхозного крестьянства.

Главным в агитационной работе сельских парторганизаций сейчас является глубокое разъяснение трудящимся постановления сентябрьского Пленума ЦК КПСС и решений партии и правительства в области промышленности и торговли, вопросов внутренней и международной политики Коммунистической партии и Советского государства. При этом партийные организации должны так поставить дело, чтобы агитационно-массовая работа велась среди всех слоев населения, тесно увязывалась с конкретными задачами, которые стоят перед каждым колхозом, совхозом и МТС. Парторганизации призваны обеспечить высокоидейный уровень политической агитации, добиваться, чтобы она поднимала широкие массы колхозников, рабочих совхозов и МТС на достижение еще больших успехов в хозяйственном и культурном строительстве.

Размах политической агитации, ее идейный уровень во многом предопределяются составом агитаторов, уровнем руководства ими со стороны партийных организаций и райкомов партии. К сожалению, в ряде парторганизаций плохо подбирают кадры агитаторов, воспитанием их не занимаются. В колхозах Кара-Узякского района, Кара-Калпакской АССР, насчитывается более 200 агитаторов, но многие из них только формально числятся в списках агитаторов. Кара-Узякский райком партии в этом году ни разу не созывал агитаторов для инструктажа и обмена опытом. Предоставленные самим себе, агитаторы колхоза им. Андреева не только не ведут никакой разъяснительной работы среди колхозников, но и сами не читают газет, не осведомлены о последних событиях в нашей стране и за рубежом. Можно ли при таких условиях серьезно говорить о повышении идейного уровня политической агитации? Все эти факты хорошо известны Кара-Узякскому райкому и Кара-Калпакскому обкому партии, однако они не приняли мер к устранению недостатков.

Для того, чтобы агитаторы могли справиться с возложенными на них задачами, они должны быть всегда в гуще масс, замечать и подхватывать все новое, передовое, что рождается в социалистическом соревновании, глубоко изучать и распространять опыт новаторов колхозного производства, пламенным словом и личным примером увлекать колхозников и механизаторов на выполнение поставленных задач.

Публикуемые сегодня материалы о работе колхозных парторганизаций говорят о том, что там, где массово-политическая работа ведется хорошо, где коммунисты и комсомольцы на деле показывают пример самоотверженного труда, — налицо успехи в проведении хлопкозаготовок. И наоборот, забвение массово-политической работы ведет к серьезным провалам в выполнении плана уборки заготовок хлопка.

Из практики многих партийных органов еще не изжиты элементы администрирования, формализма в руководстве колхозами и МТС. Многие райкомы партии, формально закрепив группы своих работников во главе с секретарями за МТС и колхозами, попрежнему мало вникают в деятельность первичных партийных организаций, не помогают им наладить политическую работу, развернуть соревнование среди колхозников. К числу таких партийных комитетов можно отнести, в частности, Верхне-Чирчикский райком партии Ташкентской области, который массово-политическую работу в колхозах пустил на самотек, не руководит сельскими агитаторами.

От райкомов партии требуется, чтобы они повседневно руководили массово-политической работой, глубоко вникали в деятельность агитаторов, учили их искусству политической агитации. Необходимо, чтобы в первичных парторганизациях систематически созывали агитаторов для инструктажа и обмена опытом, чтобы чаще созывались районные или кустовые семинары агитаторов. Секретари райкомов должны выступать перед агитаторами, ставить перед ними конкретные задачи.

Сейчас, когда на селе кипит напряженная работа, политическая агитация должна быть особенно гибкой, злободневной, действенной. Надо, чтобы она воодушевляла людей на самоотверженный труд, на быстрейшее окончание сельскохозяйственных работ. Особой заботой должны быть окружены работники животноводства и механизаторы. Парторганизации колхоза и МТС должны так организовать агитационно-массовую работу, чтобы горячее, правдивое слово агитатора доходило до каждого колхозника, до каждого механизатора, до каждого работника животноводческой фермы. В этих целях райкомы обязаны практиковать посылку в колхозы, на пастбища, в МТС пропагандистские группы, агитмашины, кинопередвижки. Необходимо улучшить постановку научно-естественной пропаганды, активизировать деятельность колхозных клубов, библиотек, красных уголков, радиоузлов. Долг сельских партийных организаций—позаботиться, чтобы повсеместно были хорошо оборудованы агитпункты, чтобы в них всегда имелись свежие газеты, журналы, необходимая литература, чтобы обновлялись материалы наглядной агитации, были созданы газетные витрины. Правильно поступают те райкомы партии, которые широко привлекают к агитационной работе сельскую интеллигенцию.

Партийные организации должны широко разъяснять колхозникам неотложные задачи развития сельского хозяйства, развертывать социалистическое соревнование на сборе и заготовках хлопка, на подъеме зяби и ремонте тракторов, среди работников животноводства.

Передовики социалистического соревнования

Ташкентский облисполком и обком КП Узбекистана, рассмотрев итоги социалистического соревнования между районами, совхозами, хлопкоочистительными заводами, сельсоветами и колхозами по сбору и заготовке хлопка-сырца с 26 ноября по 1 декабря, присудили переходящие Красные знамена облисполкома и обкома КП Узбекистана:

Калининскому району (секретарь райкома партии т. Маджидов, председатель райисполкома т. Нигматов, директор МТС т. Мирсагатов, секретарь райкома комсомола т. Ишанкулов), давшему за декаду прирост заготовок хлопка-сырца 7,3 процента.

Совхозу «Дальверзин» № 2 (директор т. Руцкий, главный инженер т. Жихарев, главный агроном т. Прокопенко, секретарь парторганизации т. Ермилов, председатель рабочкома т. Сабирходжаев), давшему за декаду прирост по сдаче хлопка-сырца 7,39 процента.

Баяутскому хлопкоочистительному заводу (директор т. Рашидов, секретарь партбюро т. Ефремов, председатель завкома т. Мирсаидов), заготовившему за декаду 6,09 процента сырца.

Переходящие Красные знамена облисполкома и обкома КП Узбекистана присуждены также **Яламинскому сельсовету** Чиназского района (председатель т. Исламова), заготовившему за декаду 4,6 процента хлопка-сырца, и **колхозу им. Молотова**, Сыр-Дарьинского района (председатель правления т. Алимухамедов, секретарь парторганизации т. Баратов), выполнившему годовой план хлопкосдачи на 102,1 процента и давшему прирост по сдаче хлопка-сырца за декаду 8,7 процента.

ПО СОВЕТСКОМУ СОЮЗУ

☆ ☆ ☆

Искусственное удаление листьев хлопчатника

Во всесоюзной академии сельскохозяйственных наук имени В. И. Ленина 1 декабря открылось совещание, посвященное вопросу искусственного удаления листьев хлопчатника перед уборкой урожая.

С докладом выступил заведующий лабораторией Всесоюзного научно-исследовательского института хлопководства А. М. Пругалов.

Искусственное удаление листьев хлопчатника вызвано необходимостью механизации уборки этой культуры. Зеленые листья мешают машинам собирать хлопок и засоряют его. Удаление их повышает производительность машин, а собранный хлопок после полевой очистки мало отличается по засоренности и влажности от хлопка ручного сбора.

Как показали опыты, удаление листьев с кустов хлопчатника способствует его созреванию. Сбор так называемого доморозного хлопка повышается на 10—15 процентов, а сбор малоценного курачного хлопка снижается почти в два раза.

Этот важный агротехнический прием уже испытан на сотнях тысячах гектаров. Для обезлиствления хлопчатника применялись специальные химические вещества, вызывающие листопад подобно естественному. Как показали наблюдения, внешние условия для созревания хлопчатника заметно улучшаются: повышается температура почвы и приземного слоя воздуха, снижается влажность, коробочки лучше обогреваются лучами солнца.

Для опрыскивания растений, кроме тракторных машин, успешно применяется гражданская авиация.

В совещании, которое продлится несколько дней, принимают участие представители многих научно-исследовательских учреждений страны, директора и главные агрономы хлопководческих совхозов, специалисты сельского хозяйства и гражданской авиации.

Ученые и специалисты обсудят новейшие приемы обезлиствления хлопчатника перед уборкой урожая. (ТАСС).

20-й том Большой Советской Энциклопедии

(ВТОРОЕ ИЗДАНИЕ)

Вышел в свет 20-й том Большой Советской Энциклопедии (второе издание). В книгу включены слова от «кандидат» до «кинескоп».

Видное место в очередном томе БСЭ занимают материалы, посвященные вопросам марксистско-ленинской теории. К ним относятся статьи «Капитал», «Капитализм», «Капиталистический цикл», «Качество и количество». Развернутая статья посвящена главному труду К. Маркса «Капитал». К ним также относятся аннотации двух ленинских произведений — труда «Карл Маркс», являющегося выдающимся вкладом в теорию и историю марксизма, и работы «Капитализм в сельском хозяйстве», развивающей марксистское учение о капитализме в сельском хозяйстве.

Том содержит ряд материалов по вопросам экономики, большое количество статей и заметок на различные темы. В них дается объяснение слов и терминов из многих отраслей народного хозяйства, науки и техники, культуры и искусства.

В биографических очерках рассказывается о Ким Ир Сене — выдающемся корейском политическом и военном деятеле, Катаяме — видном деятеле японского и международного рабочего движения, вожде Коммунистической партии Японии, Марселе Кашене — выдающемся деятеле французского и международного рабочего движения, одном из основателей и руководителей Французской коммунистической партии.

Ряд биографических справок посвящен деятелям науки, литературы и искусства.

Большие материалы справочного характера помещены о ряде республик, областей и крупных городов нашей страны — Киеве, Карело-Финской ССР, Кара-Калпакской АССР, Киевской, Кемеровской, Карагандинской и других областей. Много места в книге уделено очеркам, посвященным Каспийскому и Карскому морям, Карпатам. Эти материалы снабжены многоцветными картами, большим количеством иллюстраций. (ТАСС).

Памяти С. М. Кирова

Москвичи свято хранят память о выдающемся деятеле Коммунистической партии и Советского государства Сергее Мироновиче Кирове.

Имя С. М. Кирова носит один из крупнейших промышленных районов Москвы. 1 декабря на обувной фабрике «Парижская коммуна», Краснохолмском камвольном комбинате, насосном заводе имени М. И. Калинина, первой образцовой типографии имени А. А. Жданова и других предприятиях, учреждениях и учебных заведениях Кировского района состоялись беседы о жизни и деятельности С. М. Кирова.

Вечером в клубе «Красный луч» состоялось торжественно-траурное заседание трудящихся Кировского района, посвященное памяти пламенного трибуна революции. С докладом о жизни и деятельности С. М. Кирова выступил секретарь районного комитета КПСС А. С. Калинников. (ТАСС).

УСПЕХИ НОВОТАГИЛЬСКИХ МЕТАЛЛУРГОВ

НИЖНИЙ ТАГИЛ, 30 ноября. (ТАСС). Вчера Ново-Тагильский металлургический завод завершил 11-месячную программу по всему металлургическому циклу. За счет сверхпланового снижения себестоимости продукции получено свыше 15 миллионов рублей экономии.

В социалистическом соревновании за досрочное выполнение годового плана впереди идут коллективы мартеновских цехов. Выпуская в нынешнем году каждую вторую плавку раньше срока, они выдали уже сверх одиннадцатимесячного задания столько стали, сколько завод выплавляет ее за целую неделю.

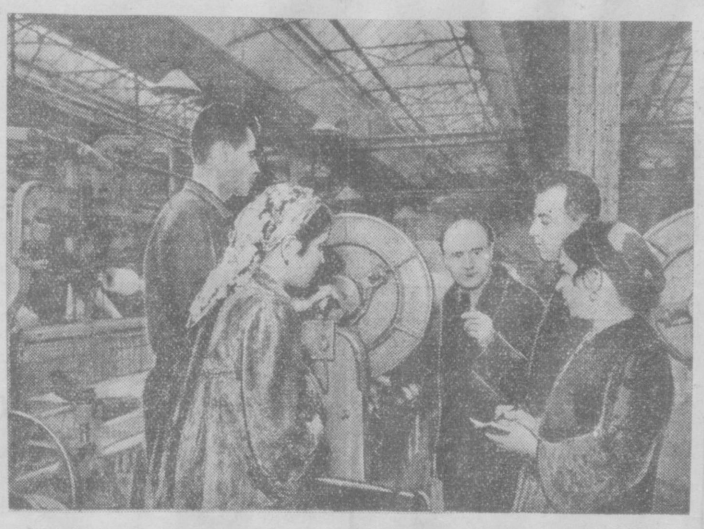

Узбекские швейники изучают опыт москвичей

В Москве закончила практическое обучение группа инженерно-технических работников швейных предприятий Узбекской ССР.

Приехавшие из Ташкента, Самарканда, Бухары, Андижана и Чирчика специалисты в течение двух месяцев проходили практику в цехах и отделах крупных швейных фабрик столицы — «Красная швея», «Красная оборона», «Большевичка» и № 19. Они изучали здесь передовой опыт, методы организации производства и технического контроля.

Узбекские швейники побывали также на Краснохолмском комбинате, Подольском механическом заводе имени Калинина, в общесоюзном Доме моделей, подробно ознакомились с работой Всесоюзного научно-исследовательского института швейной промышленности, где им был прочитан ряд лекций по новой технике и технологии. (ТАСС).

На снимке: группа работников Самаркандской шелкоткацкой фабрики имени 26 бакинских комиссаров на Московском шелкоткацком комбинате имени Щербакова. Технолог ворсового цеха комбината имени Щербакова **Я. Лукьянов** показывает самаркандским ткачам новые станки для изготовления ворсовых тканей. **Слева направо:** помощник мастера **Г. Сатмаров**, ткачиха **Ш. Амириза**ева, **Я. Лукьянов**, помощник мастера **Х. Муминов** и ткачиха **Р. Хусаинова**.

Фото **В. Кунова**. (Фотохроника ТАСС).

ДОСКА ПОЧЕТА

За досрочное выполнение государственного плана хлопкозаготовок на республиканскую **Доску почета** заносятся:

Самаркандский сельский район, Самаркандской области (секретарь райкома партии т. Марупов, председатель райисполкома т. Буранов, директор МТС т. Каримов, секретарь райкома комсомола т. Махмудова).

Галля-Аральский район, Самаркандской области (секретарь райкома партии т. Разаков, председатель райисполкома т. Каримов, директор МТС т. Тодоров, секретарь райкома комсомола т. Шакаров).

Денауский район, Сурхан-Дарьинской области (секретарь райкома партии т. Хайдаров, председатель райисполкома т. Олматов, директор МТС т. Султанов, секретарь райкома комсомола т. Селиверстов).

Янги-Арыкский район, Хорезмской области (секретарь райкома партии т. Назаров, председатель райисполкома т. Нуруллаев, директор МТС т. Маткаримов, секретарь райкома комсомола т. Кутлыев).

Кош-Купырский район, Хорезмской области (секретарь райкома партии т. Шерджанов, председатель райисполкома т. Аллаяров, директор МТС т. Хемельков, секретарь райкома комсомола т. Маткурбанов).

Турткульский район, Кара-Калпакской АССР (секретарь райкома партии т. Васиков, председатель райисполкома т. Сеитниязов, директора МТС тт. Котин, Залевский и Калмыков, секретарь райкома комсомола т. Матчанов).

Совхоз «Малек», Ташкентской области (директор т. Ибрагимов, главный агроном т. Хамидов, главный инженер т. Мальцев, секретарь партийной организации т. Шаумаров, председатель рабочкома т. Волина).

Нарпайский район выполнил план хлопкозаготовок

САМАРКАНД. (**Корр. «Правды Востока»**). 1 декабря Нарпайский район выполнил государственный план хлопкозаготовок.

Раньше других выполнившие план хлопкозаготовок колхозы им. Карла Маркса, им. Калинина, им. Сталина, «Правда», «Победа» уже сдали дополнительно несколько сот тонн хлопка.

Стремясь в короткие сроки завершить уборку всего урожая, колхозы ведут сбор и сдачу хлопка высокими темпами. Сейчас на полях работают тысячи колхозников. Круглосуточно работают 8 газовых сушилок, более ста подовых сушилок.

Колхозы Нарпайского района обязались дополнительно сдать государству тысячу тонн хлопка.

Совхоз „Кзыл Рават" выполнил план сдачи хлопка

Совхоз «Кзыл Рават» 30 ноября выполнил государственный план сдачи хлопка. Развернув социалистическое соревнование за сбор всего выращенного урожая, коллектив совхоза обязался сдать дополнительно не менее 10 процентов хлопка-сырца к годовому плану, выполнить план осенних мероприятий.

В высокоурожайном колхозе

ДЕНАУ (Сурхан-Дарьинская обл.). (УзТАГ). В нынешнем году колхоз им. Ахунбабаева вырастил самый высокий в Денауском районе урожай и сдал государству по 41,5 центнера хлопка с гектара. Хлопкоробы наряду с завершением уборки готовят земли под урожай будущего года. На сотнях гектаров убирается гуза-пая, ведется взмет зяби. В проведении этих работ большую помощь колхозникам оказывают трактористы бригады механика М. Амантурдыева.

Соревнуясь за полное использование техники, многие механизаторы добиваются высоких показателей. Хорошую инициативу проявил универсалист Х. Хакбердыев. Он стал убирать гузапаю в ночное время, обрабатывая до 11 гектаров. С опережением графика ведет корчевку гуза-паи универсалист А. Усманов. Перевыполняет задания на пахоте водитель А. Джураев.

Все трактористы перевыполняют нормы

БУХАРА. (УзТАГ). Механизаторы первой Бухарской МТС наращивают темпы осенне-зимних работ. Высоких производственных успехов достигла бригада механика тов. Аблакулова, обслуживающая колхоз имени Карла Маркса. Все трактористы этой бригады перевыполняют задания по очистке гуза-паи и зяблевой пахоте. По 8—9 гектаров пашет за смену водитель трактора тов. Курбанов. Таких же показателей добивается тракторист т. Хопов. Систематически опережают график универсалисты тт. Курбанов и Хаитов. За смену они корчуют гуза-паю на площади 10—11 гектаров.

Партийная организация МТС широко популяризирует опыт передовых водителей. Выпущены листовки «молнии», в которых рассказано о методах работы лучших механизаторов.

СВОДКА

о заготовках хлопка-сырца урожая 1953 года по областям Узбекской ССР на 2 декабря (в процентах к плану)

Области	За день	С начала сезона	Области	За день	С начала сезона
Кашка-Дарьинская	0,03	101,03	Бухарская	0,17	86,84
Сурхан-Дарьинская	0,14	97,77	Ташкентская	0,30	82,89
Хорезмская	0,42	91,66	Андижанская	0,24	81,45
Самаркандская	0,39	91,14	Наманганская	0,25	80,43
Кара-Калпакская АССР	0,22	89,68	Ферганская	0,22	69,81

СВОДКА

о заготовках хлопка-сырца урожая 1953 года по районам Ташкентской области на 2 декабря (в процентах к плану)

Районы	За день	С начала сезона	Районы	За день	С начала сезона
Орджоникидзевский	0,50	98,27	Букинский	0,23	82,87
Калининский	0,50	97,24	Беговатский	0,40	81,96
Мирзачульский	0,32	92,38	Средне-Чирчикский	0,22	79,54
Янги-Юльский	0,29	90,97	Нижне-Чирчикский	0,26	78,65
Верхне-Волынский	0,22	89,72	Ак-Курганский	0,33	76,76
Хавастский	0,24	85,37	Пскентский	0,09	76,25
Сыр-Дарьинский	0,36	84,68	Урта-Сарайский	0,21	74,33
Чиназский	0,31	84,39	Ахан-Гаранский	0,13	72,05
Гулистанский	0,29	84,12	Октябрьский	0,29	67,66
Верхне-Чирчикский	0,38	83,43			

Долг коммунистов и комсомольцев — быть примером в борьбе за быстрейшее выполнение плана хлопкозаготовок

☆ ☆ ☆

НА РЕШАЮЩИХ УЧАСТКАХ

Хлопкоробы Джизакского района 19 ноября выполнили государственный план хлопкозаготовок. По сравнению с прошлым годом средняя урожайность по району увеличилась более чем на 4 центнера с гектара.

Повышение урожайности хлопчатника резко подняло доходы колхозов и колхозников. Достаточно сказать, что уже сейчас сельхозартели района получили за сданный хлопок только одних премий-надбавок 18 миллионов рублей. Колхозу имени Сталина, Ахунбабаевского сельсовета, государство выплатило 4 миллиона рублей премий-надбавок, колхозу «Коммунизм» — 3,5 миллиона рублей, колхозам имени Кагановича и имени Буденного — по 2 миллиона рублей и т. д.

Успешное выполнение государственного плана хлопкозаготовок колхозами района в значительной мере объясняется усилением партийно-организационной и партийно-политической работы на селе.

Райком партии, первичные партийные организации стремились направить усилия колхозников на проведение уборки и заготовок хлопка в короткие сроки и без малейших потерь.

Во всех сельхозартелях состоялись общие собрания колхозников, обсудившие историческое постановление сентябрьского Пленума ЦК КПСС «О мерах дальнейшего развития сельского хозяйства СССР». В подготовке и проведении собраний приняли участие руководящие работники района. Специалисты сельского хозяйства оказали правлениям колхозов помощь в разработке мероприятий по дальнейшему развитию хлопководства, животноводства, садоводства, овощеводства и других отраслей хозяйства.

Повышением трудовой активности ответили колхозники на постановление сентябрьского Пленума ЦК КПСС. В разгар уборочных работ, например, в колхозах имени Сталина, имени Крупской, «Коммунизм» и других средняя дневная выработка колхозников достигала 70—80 и больше килограммов хлопка.

Широко развернулось социалистическое соревнование среди сборщиков за досрочное выполнение плана хлопкозаготовок. Большой размах приняло движение многотысячников.

В первых рядах соревнующихся идут коммунисты и комсомольцы.

В колхозах района на уборке хлопка работает более 800 коммунистов и комсомольцев. Это — большая сила, опираясь на которую райком партии и первичные партийные организации решали и решают вопросы оперативного руководства хлопкозаготовками.

Райком партии помог первичным партийным организациям правильно расставить коммунистов и комсомольцев на решающих участках колхозного производства. Основная масса коммунистов и комсомольцев в колхозах была направлена в хлопководческие бригады, где решается судьба уборки и заготовок сырца. В ряде полеводческих бригад созданы партийные и комсомольские группы.

В хлопководческих бригадах большинство коммунистов и комсомольцев являются активными организаторами масс, выступают застрельщиками социалистического соревнования, показывают образцы высокой производительности труда.

Можно привести немало примеров, когда опытные хлопкоробы — коммунисты, возглавив бригады, добились получения обильного урожая и на протяжении всего сезона хлопкозаготовок образцово ведут уборку и сдачу сырца государству.

Бригада коммуниста Базара Худайбердыева из колхоза «Коммунизм» вырастила небывало высокий для этой сельхозартели урожай. Тов. Худайбердыев, уделяя повседневное внимание организации труда, проявляя заботу о каждом сборщике, добился того, что его бригада изо дня в день перевыполняет график. Все члены бригады строго соблюдают распорядок дня, дружно трудятся в поле, значительно перевыполняют нормы. Бригада уже собрала и сдала государству по 38 центнеров хлопка с каждого из 70 гектаров. Ее обязательство — сдать еще по 7 центнеров с гектара. Наличие большого количества хлопка и курака в поле обеспечивает выполнение этого высокого обязательства. Лучшее в бригаде звено т. Ашурматова уже сдало по 55 центнеров первосортного сырца с гектара.

Образцово ведут уборку урожая в любую погоду бригады, возглавляемые членами КПСС Умры Арипджановой из колхоза имени Сталина, Ахунбабаевского сельсовета, и Парда Азимовой из колхоза имени Буденного. Первая уже сдала по 38 центнеров с каждого из 40 гектаров, вторая — по 37 центнеров с каждого из 67 гектаров.

Многие коммунисты и комсомольцы личным примером увлекают колхозников на трудовые подвиги.

Комсомолки Миясар Кутбудинова, Ташбуви Маманазарова, Хабиба Саипова выступили в колхозах «Коммунизм», имени Буденного, имени Чкалова инициаторами соревнования за сбор в течение сезона по 5—7—10 и более тонн хлопка. На их счету сейчас по 11,5—13 тонн собранного сырца. Примеру передовиков последовали сотни колхозников, систематически вдвое и втрое перевыполняющих нормы.

Лучшая сборщица колхоза «Коммунизм» комсомолка Миясар Кутбудинова, собравшая уже 13.200 килограммов хлопка, выступила с предложением развернуть социалистическое соревнование за выполнение каждым колхозником дневной нормы на завершающем этапе уборки урожая не менее чем на 150 процентов. Сама она обязалась собирать ежедневно не менее 150 килограммов хлопка или 350 килограммов курака. В последние дни на участках, где много раскрытого курака, Миясар Кутбудинова собирает по 140—150 килограммов хлопка. Ценная инициатива комсомолки по предложению партийной организации колхоза была обсуждена на собраниях во всех бригадах. Почин Кутбудиновой нашел горячую поддержку. Многие колхозники, взяв на себя повышенные обязательства, с честью выполняют их. Колхоз «Коммунизм» уже сдал сверх плана 390 тонн сырца.

После выполнения районом государственного плана хлопкозаготовок в первичных партийных организациях состоялись собрания, на которых обсуждались задачи коммунистов в деле мобилизации колхозников на быстрейшее завершение уборки оставшегося урожая и образцовое проведение зяблевой пахоты.

Примером делового подхода к решению этих вопросов может служить первичная партийная организация крупнейшего в районе хлопководческого колхоза имени Буденного. Здесь на открытом партийном собрании были разработаны конкретные мероприятия, обеспечивающие выполнение взятого колхозом обязательства. В частности, решено было вести высокими темпами уборку и заготовки хлопка в любую погоду. Коммунисты пошли во все бригады и разъяснили колхозникам огромное государственное значение проведения уборки оставшегося урожая в кратчайшие сроки. Колхозники горячо откликнулись на призыв коммунистов. Уборочные работы они ведут при любой погоде. В поле трудятся 1057 человек. На уборку привлечено дополнительно свыше 120 колхозников, которые раньше были заняты на второстепенных работах.

Все это, конечно, не означает, что в нашей работе нет недостатков. В некоторых сельхозартелях — имени Куйбышева, имени Карла Маркса и других — еще не используются имеющиеся возможности для увеличения темпов уборки и сдачи хлопка. Партийные организации этих колхозов неудовлетворительно руководят социалистическим соревнованием. Слабо здесь поставлена агитационно-массовая работа среди хлопкоробов. Райком партии принимает меры к тому, чтобы помочь партийным организациям этих колхозов исправить положение.

Колхозники прилагают все усилия к тому, чтобы в кратчайший срок завершить уборку и сдачу государству оставшегося в поле хлопка. Наряду с уборкой сырца колхозы развертывают зяблевую пахоту, которую мы рассчитываем завершить до 15 декабря.

Коммунисты и комсомольцы и впредь будут занимать ведущую роль в борьбе за дальнейший подъем сельского хозяйства.

З. САНАКУЛОВ.
Секретарь Джизакского райкома КП Узбекистана.

Самоотверженно трудятся на уборке урожая члены бригады коммуниста Барата Пулатова из колхоза имени Ленина, Янги-Юльского района. **На снимке** (на первом плане, слева направо): бригадир **Барат Пулатов**, комсомольцы **Таджи Султанова, Халмаджон Абдурахманова, Фатима Усарова и Рихсибай Ходжибаев** на сборе курака.

Фото А. Палехова.

Мастер машинной очистки вороха

АНДИЖАН (УзТАГ). Успешно ведет машинную очистку вороха молодой механизатор девятой тракторной бригады Яз-Яванской МТС Абдулладжан Камилов. Его среднедневная выработка достигает 20 тонн курака — значительно выше установленной нормы. На счету передового механизатора значится более 200 тонн очищенного курака. Трудовой успех комсомольца А. Камилова — результат бережного ухода за машиной. Заступая на смену, Камилов тщательно проверяет крепление узлов, деталей, проводит смазку подшипников. В процессе работы машинист не допускает перегрева трущихся частей ворохоочистителя, следит, чтобы машина правильно загружалась кураком.

Высокие показатели

АКТАШ (Самаркандская обл.). (УзТАГ). Хлопкоробы Нарпайского района в этом году вырастили богатый урожай. С каждого гектара уже снято по 23 центнера хлопка.

Большой вклад в борьбу за дальнейший подъем хлопководства внесли механизаторы второй Нарпайской МТС. Сейчас они деятельно помогают колхозникам готовить поля под урожай будущего года.

В соревновании за быстрейшее завершение осенних полевых работ значительных успехов добиваются пришедшие на станцию демобилизованные воины. Бывший танкист комсомолец Жаникул Марданов до службы в Советской Армии работал в этой МТС универсалистом. После демобилизации в ответ на призыв партии он изъявил желание вернуться на прежнюю работу. Придя в родную МТС, т. Марданов получил трактор «Универсал» № 41, который он водил до ухода в армию.

Сейчас бывший воин производит гузокорчевание в сельхозартели имени Кирова. За день он очищает от стеблей 10—12 гектаров, намного перевыполняя установленное задание.

К чему ведет ослабление политической работы

Колхоз имени Ахунбабаева, Алты-Арыкского района, Ферганской области, выполнил годовой план хлопкозаготовок только на 70,4 процента.

В этом — немалая доля вины колхозной парторганизации и ее секретаря т. Икрамова. Формально парторганизацию колхоза имени Ахунбабаева возглавляет избранное общим собранием бюро. Однако фактически оно не работает. За последние два месяца, когда отставание в ходе хлопкозаготовок стало особенно ощутимым, партбюро не собиралось ни разу.

И в октябре и в ноябре здесь проходили общие партийные собрания. Следовало ожидать, что на них-то наверняка будет поставлен и обсужден вопрос о тревожном положении с хлопкозаготовками, будут намечены меры по усилению темпов сбора и сдачи сырца. Но, как ни странно, коренной вопрос работы колхоза на собраниях не обсуждался.

Между тем многие коммунисты этой парторганизации не занимают передовой роли в уборке и заготовках хлопка.

Так, бригада, руководимая коммунистом Таджибаевым, выполнила свой годовой план только на 58 процентов, хотя на полях еще много несобранного хлопка. Бригада Тиллябаева выполнила план на 64 процента, бригада Джураева — на 62 процента. Далеко до выполнения плана и другим бригадам, которыми руководят коммунисты. Имели ли они возможность выполнить план? Да, конечно. Почему не использовали этих возможностей? Чем объяснить, что бригадир коммунист т. Маматов добился выполнения плана, а остальные бригадиры коммунисты продолжают позорно отставать? Все эти вопросы следовало решить на партийном собрании. Надо было потребовать ответа от тех коммунистов бригадиров, которые не играют авангардной роли на производстве. С другой стороны, собранию полезно было бы ознакомиться с опытом работы передового бригадира коммуниста.

К сожалению, на партийных собраниях эти вопросы были обойдены.

Если бы коммунисты глубоко разобрались в причинах отставания сельхозартели, то они прежде всего обнаружили бы полное бездействие секретаря парторганизации т. Икрамова. В сельхозартели не ведется систематической массово-политической работы. Не случайно, что не только колхозники, но и многие коммунисты не представляют себе всей остроты положения, создавшегося в колхозе с хлопкозаготовками.

В агитколлективе, которым руководит секретарь парторганизации т. Икрамов, числится 30 человек. Они могли бы многое сделать. Однако в книге учета работы агитколлектива значится, что последний семинар агитаторов состоялся... 29 сентября. Теперь агитаторы предоставлены самим себе. Некоторые из них — наиболее добросовестные — приходят на поле и вслух читают заметки из газет, остальные и этого не делают.

Давно уже не слушали колхозники и колхозницы сельскохозяйственной артели имени Ахунбабаева яркой, увлекательной беседы о событиях в родной стране и за рубежом, о том, каких результатов добиваются хлопкоробы соседних братских республик, как идет уборка урожая в Узбекистане, в Ферганской области, наконец, в их районе. Колхозников горячо интересует вопрос, как передовики уборки добиваются успехов, и они вправе получить ответ на этот вопрос от агитаторов.

Даже о том, кто идет впереди в колхозе и бригаде, не рассказывают агитаторы. Равнодушно проходят они и мимо фактов недобросовестного отношения отдельных колхозников к сбору хлопка.

В колхозе слабо ведется пропаганда исторических решений сентябрьского Пленума ЦК КПСС.

Ослабление политической работы в сельхозартели привело к тому, что социалистическое соревнование в последнее время ослабло, трудовая дисциплина снизилась, и это сразу же дало себя знать — уменьшилась производительность труда сборщиков и сборщиц.

Колхоз имени Ахунбабаева уже много лет считается в Алты-Арыкском районе отстающим. Почти ежегодно, когда хлопкозаготовки оказываются сорванными, здесь меняют председателя правления и секретаря парторганизации. Затем о них забывают до следующей осени. В райкоме партии, видимо, не понимают того, что любой работник, не получая повседневной практической помощи, не сможет поправить дело в таком отстающем колхозе.

Вот и сейчас работников райкома не удивляет, что партийная организация колхоза сосредоточивает свое внимание на второстепенных вопросах и не решает главного.

Секретарь колхозной парторганизации т. Икрамов увлекся хозяйственными делами в ущерб политической работе. То он торопится от одной сушилки к другой, то мчится на мотоцикле в бригаду, где собирают курак, то спешит к ворохоочистителю — и нигде не добивается конкретных результатов. Тов. Икрамов, как видно, не понимает, что в одиночку он не сделает и сотой доли того, что может сделать при помощи коммунистов, колхозного актива.

Эту ошибку т. Икрамова должен был бы поправить райком партии. Но райком руководит отстающими колхозами поверхностно. Его работники не только не бывают в колхозах, но даже не вдумываются в содержание поступающих к ним из первичных парторганизаций документов.

К сельхозартели имени Ахунбабаева прикреплен инструктор райкома т. Фокин. Живет он в районном центре и в колхозе бывает редко. Инструктор глубоко не вник в содержание работы первичной партийной организации и поэтому нужной практической помощи ей не оказывает. До сих пор он даже не поинтересовался, почему сельскохозяйственная артель имени Ахунбабаева в этом году снова оказалась в прорыве.

В. АДАМОВИЧ.
(Собкор «Правды Востока» по Ферганской области).

БОЛЬШАЯ СИЛА

Еще не рассвело, когда Барат Пулатов вышел из дома. На дворе было сыро и неприветливо, шел дождь вперемежку со снегом.

— Ну и погодка, — вслух сказал Пулатов, отряхивая мокрую телогрейку.

— Плохой союзник нынче нам, — раздался рядом чей-то голос.

Пулатов приподнял «летучую мышь» и осветил лицо говорившего. Это был звеньевой Тахир Мирзарахимов. Его шапка и ватник были покрыты хлопковым пухом. «На сушилке был ночью, — подумал Пулатов, — интересно, как там идут дела».

Бригадир Барат Пулатов ждал, что скажет звеньевой, но Тахир Мирзарахимов молчал, не начинал первым разговор.

— Сколько просушили? — спросил бригадир.

— Мало, около 6 тонн, — ответил Мирзарахимов. — Вот я и шел позвать вас ознакомиться с работой сушильщиков.

«Беспокоится народ, — с удовлетворением подумал Пулатов. — Знал ведь, что я буду на приеме новой смены, но не утерпел, пришел позвать...».

Они прибавили шаг. Вскоре засверкали огни центральной сушилки. Бригадир сушильщиков Абумавлин Махматуллаев принимал смену. Он внимательно осматривал большое и сложное хозяйство, тщательно проверял закладку хлопка на сетки, заглянул к кочегару, осведомился о запасах топлива, поговорил с трактористом.

Наблюдая за тем, как бригадир сушильщиков принимает смену, Барат Пулатов заметил, что Махматуллаев не поинтересовался, как работают люди, сколько им начислено трудодней. «Огонька нет в работе бригады», — подумал он. Пулатов выяснил, все ли знают нормы на сушке хлопка, порядок авансирования. Оказалось, что об этом с сушильщиками не говорили. Он обратил также внимание на то, что здесь при набивке хлопка в кузовы и при перевозке допускаются потери.

Оставив звеньевого на сушилке, Пулатов пошел в правление артели. Он сообщил председателю колхоза Алиму Кучкарову и секретарю партийного бюро Ишмату Мирзамуратову о том, с чем он встретился, какие недочеты заметил в работе сушильщиков. Как коммунист и член правления колхоза Барат Пулатов думал прежде всего о государственных интересах, о быстрейшем завершении уборки урожая.

— Почему бы нам не учредить переходящего Красного знамени правления и партийной организации для лучшей бригады сушильщиков? — сказал Пулатов.

— Дельная мысль, — поддержал его секретарь партбюро.

В тот же день на заседании правления было принято решение об ежедневном авансировании колхозников, занятых на сушке хлопка. Были разработаны условия присуждения переходящего Красного знамени. Партийное бюро в свою очередь решило для усиления массово-политической работы выделить лучших агитаторов, в задачу которых входило широкое распространение опыта передовиков.

Прошло несколько дней, и производительность сушилок значительно возросла. Теперь на всех типовых сушилках были установлены нормы выработки, порядок оплаты. «Боевые листки» сообщали о лучших людях. По ночам дежурили члены правления. Бригады сушильщиков, возглавляемые Махматуллаевым и Мирзакаримовым, добились использования проектной мощности сушилок, да и сушка хлопка значительно улучшилась. Случаи возврата сырца стали рассматриваться как «чрезвычайное происшествие».

Бригада коммуниста Барата Пулатова одной из первых в колхозе выполнила план. В трудных условиях был выращен и снят 36-центнеровый урожай с площади 57 гектаров. Сейчас, вспоминая, как шла борьба за всходы, сколько было вложено труда, чтобы сохранить маленькие, еще не окрепшие растения, уберечь их от болезней, Барат Пулатов думал о том, чтобы как можно скорее убрать оставшийся хлопок и заложить основу урожая будущего года.

Колхозные коммунисты знают бригадира как человека настойчивого, неутомимого. Он заботится не только об успехах своей бригады, его интересует, как идут дела у соседей, у тех, с кем он соревнуется.

Проходя мимо участка бригады Муккаррам Мирзабабаевой, Пулатов заметил, что убранная гуза-пая третий день лежит на полях. «Странно, — подумал Пулатов, — почему уважаемая Муккаррам-апа — один из лучших бригадиров, член партии — не думает о зачистке полей?».

Пулатов встретил Мирзабабаеву около сушилки.

— Хотел поговорить с вами, товарищ бригадир, — сказал он.

Они вышли на дорогу, и Пулатов показал на поле, где чернели горки неубранной гуза-пая.

— Вы об этом? — спросила в свою очередь Мирзабабаева.

Она рассказала бригадиру о том, что на двухгектарном участке задержали вывоз гуза-пая из-за беспечного отношения звеньевого Худайбердыева к потерям. Получив высокий урожай, Худайбердыев успокоился на достигнутом, не провел зачистки поля и без разрешения бригадира убрал гуза-паю вручную. Бригадир обязал звеньевого тщательно проверить каждый куст хлопчатника и только после этого очистить поле от гуза-пая.

— А сегодня по вашему примеру, — заключила Мирзабабаева, — мы начинаем взмет зяби и очистку арычной сети.

Пулатов осведомился у бригадира, какая нужна помощь.

— В эти дни мы все должны помогать друг другу, — ответила Мирзабабаева. — Я думаю, нам надо проверить, как идут дела во всех 45 бригадах колхоза.

Бригадиры посоветовались с секретарем партийного бюро колхоза, и через два дня в соревнующихся бригадах была проведена взаимопроверка выполнения социалистических обязательств. В ходе проверки было установлено, почему отстают 3, 6 и 8-я бригады. Руководители этих бригад ничего не предпринимали, чтобы как можно скорее зачистить поля и заложить прочные основы урожая будущего года.

Пример передовых бригад, возглавляемых коммунистами Баратом Пулатовым, Шерназаром Рахимовым, Муккаррам Мирзабабаевой, вдохновляет остальные бригады на быстрейшее завершение уборки хлопка. Здесь хорошо организован труд, обеспечена гласность соревнования. Отличился сегодня колхозник на сборе курака, или возчик на перевозке хлопка, или бригада сушильщиков, — о них рассказывают агитаторы и «боевые листки», к ним придут учиться и перенимать опыт из соседних бригад.

Бригадир отстающей бригады Нишанов несколько раз побывал у Барата Пулатова, ознакомился с организацией конвейерной системы уборки урожая и опыт передовиков внедрил у себя. И дела у него пошли веселее. На убранные и зачищенные поля пришли тракторы поднимать зябь, часть колхозников бригадир переключил на зачистку арыков и зауров. Бригада в ближайшие дни выполнит план.

Колхоз имени Ленина сдал уже с площади 2100 гектаров по 31 центнеру хлопка. Удельный вес колхоза в хлопковом балансе района составляет 23 процента. И колхозные коммунисты понимают, какая большая ответственность ложится на их плечи. Партийное бюро осуществляет строгий контроль за ходом уборочных работ, поднимает на щит славы передовиков и не забывает об отстающих.

Когда впервые на уборке урожая отличилась бригада Барата Пулатова, агитаторы рассказали, как в ней организованы труд, учет, авансирование, соревнование сборщиков хлопка.

Раньше на вечернем наряде, который проводили председатель колхоза или его заместитель, обсуждалось только то, что надлежало сделать завтра. Бригадиры не докладывали о выполненных работах. Это приводило к бесконтрольности. Теперь после короткого доклада члена правления о работе полеводческих бригад, возчиков, шоферов, трактористов и сушильщиков даются задания на завтрашний день. Этот порядок принят в правлении по настоянию бригадиров-коммунистов.

...Быстро кончается недолгий зимний день. К освещенному подъезду правления спешат на вечерний наряд бригадиры. Их ждут новые дела, новые заботы.

В. КУДРЯВЦЕВ.
Колхоз имени Ленина, Янги-Юльского района.

В борьбе с потерями

Колхозники нашей сельхозартели вырастили самый высокий в Янги-Арыкском районе урожай. С каждого из 469 гектаров мы сдали государству по 32 центнера хлопка.

В производственной жизни колхоза большую роль играет молодежь. Наша комсомольская организация насчитывает 128 человек. Молодые колхозники работают на важнейших участках артельного хозяйства — бригадирами, звеньевыми, сборщиками хлопка, животноводами. Они показывают образцы самоотверженного труда.

По инициативе руководителя комсомольско-молодежной бригады т. Раджаба Мадрахимова был введен почасовой график на сборе хлопка. Применение этого передового метода позволило досрочно завершить план хлопкозаготовок.

По примеру мастера хлопкоуборки Айши Курбановой, на счету которой 12 тонн собранного сырца, десятки молодых сборщиц-комсомолок — Бикпанша Раджабова, Раджабгуль Юсупова, Дуржан Юсупова, Сара Юсупова, Бика Ибрагимова — собрали по 5—8 тонн хлопка.

Сейчас комсомольская организация уделяет главное внимание мобилизации молодых колхозников на быстрейший сбор без потерь оставшегося на полях хлопка и на развертывание осенне-зимних полевых работ. Комсомольцы хорошо понимают, что борьба с потерями позволяет сдать дополнительно сотни центнеров ценнейшего сырья для легкой промышленности страны. Поэтому каждый из них старается подобрать оброненный сырец в междурядьях, на дорогах, вокруг хирманов, очистить створки коробочек от оставшихся ошпиков хлопка.

Кроме того, у нас созданы из комсомольцев и школьников специальные молодежные посты по борьбе с потерями. В определенное время они обходят закрепленные за ними хирманы, дороги, мосты и подбирают опавший хлопок. Серьезное внимание обращаем мы на зачистку полей. Эта работа организована у нас конвейерным способом, побригадно. Комсомольцы добиваются, чтобы на полях не осталось ни одного ошпика, ни одной опавшей дольки, ни одного курака. Гузокорчевалки пускаются в ход только после тщательной зачистки полей.

Молодые транспортировщики хлопка отлично ухаживают за лошадьми, тщательно упаковывают сырец, в образцовом порядке содержат мешки. От этого во многом зависит сохранность хлопка при доставке его на заготпункт.

Под особым контролем находятся ворохоочистители. Чтобы обеспечить их высокопроизводительную работу и предотвратить возможные потери при очистке курака, мы проводим раздельный сбор полураскрытого и раскрытого курака, не допускаем сбора курака с листьями и веточками. Соблюдение правил технического ухода за ворохоочистителями и раздельная сушка и очистка курачной массы обеспечивают хорошее качество и высокий процент выхода сырца. Два ворохоочистителя ежедневно пропускают до 20 тонн курачной массы.

Тщательная очистка полей от оставшегося хлопка и борьба с потерями позволят колхозникам выполнить свои обязательства.

Раджаб ХУДАЙБЕРГЕНОВ.
Секретарь комсомольской организации колхоза имени Кирова, Янги-Арыкского района, Хорезмской области.

НОТА СОВЕТСКОГО ПРАВИТЕЛЬСТВА
Правительству Пакистана

30 ноября с. г. Посол СССР в Пакистане А. Г. Стеценко посетил исполняющего обязанности Министра Иностранных Дел Пакистана Дж. А. Рахима и вручил ему ноту следующего содержания:

«За последнее время в печати различных стран, в том числе в американской печати, появились сообщения о том, что между Правительством Пакистана и Правительством Соединенных Штатов Америки ведутся переговоры о заключении соглашения, предусматривающего создание на пакистанской территории американских военных авиационных баз.

В этой связи обращают также на себя внимание заявления некоторых государственных деятелей США, касавшихся вопроса об упомянутых переговорах между Правительством Пакистана и Правительством США, в которых не отрицается, что такие переговоры имеют место.

Кроме того, опубликованы также сообщения о том, что между Правительством Пакистана и Правительством США имеют место переговоры по вопросу о присоединении Пакистана к планам создания военного агрессивного блока на Среднем Востоке.

Советское Правительство считает необходимым обратить внимание Правительства Пакистана на то, что Советский Союз не может относиться безразлично к сообщениям об упомянутых переговорах, поскольку заключение соглашения относительно создания на территории Пакистана, то есть в районе, находящемся вблизи границ СССР, американских военных авиационных баз, как и присоединение Пакистана к планам создания указанного блока на Среднем Востоке, имеет прямое отношение к безопасности Советского Союза.

Советское Правительство хотело бы получить разъяснение Правительства Пакистана относительно вышеизложенного». (ТАСС).

ПРИЕМ В. М. МОЛОТОВЫМ
посла Афганистана Гулям Яхья Хана Тарзи

1 декабря Министр Иностранных Дел СССР В. М. Молотов принял Чрезвычайного и Полномочного Посла Афганистана в СССР Гулям Яхья Хана Тарзи в связи с предстоящим вручением им верительных грамот Председателю Президиума Верховного Совета СССР. (ТАСС).

ПРИЕМ В. М. МОЛОТОВЫМ
посланника Государства Израиль Самуила Эльяшива

1 декабря Министр Иностранных Дел СССР В. М. Молотов принял Чрезвычайного Посланника и Полномочного Министра Государства Израиль в СССР Самуила Эльяшива в связи с предстоящим вручением им верительных грамот Председателю Президиума Верховного Совета СССР. (ТАСС).

Фестиваль научно-популярных и документальных фильмов

Пропаганда сельскохозяйственных знаний, опыта передовиков колхозного производства, новейших достижений советской науки призвана сыграть огромную роль в дальнейшем, крутом подъеме сельского хозяйства нашей страны. Большое место в этой пропаганде отводится кино с его поистине безграничными возможностями. Сентябрьский Пленум ЦК КПСС особо подчеркнул важность всемерного развития и усиления пропаганды сельскохозяйственных знаний посредством кино.

Работники советской кинематографии создали уже большой, разнообразный фонд научно-популярных и документальных фильмов о сельском хозяйстве. Фонд этот продолжает расти. Однако пока еще очень слабо поставлено дело продвижения сельскохозяйственных фильмов в массы, дело подлинно массовой кинопропаганды.

Ни одна из организаций республики, ответственных за этот участок работы, не занималась им по-настоящему. Управление сельскохозяйственной пропаганды Министерства сельского хозяйства и заготовок Узбекской ССР повинно в этом в первую очередь. Очень мало проявили инициативы и республиканская контора «Главкинопроката», и управление кинематографии при Министерстве культуры Узбекской ССР. В результате дело кинопропаганды сельскохозяйственных знаний было пущено на самотек. Научно-популярные и документальные фильмы, киножурналы направлялись в области и районы без всякой системы, без тщательного изучения спроса и чаще всего только как приложение к художественным фильмам. Например, цветной научно-популярный фильм о квадратно-гнездовом способе посева картофеля и овощей был направлен в рабочие поселки, миновав районы республики, специализирующиеся на овощеводстве.

Из-за поверхностного подхода к продвижению сельскохозяйственных фильмов многие из них месяцами лежат на полках областных прокатных контор, некоторые приходят в негодность. Так, в практике Ферганского отделения «Кинопроката» (директор т. Москвин) имелись случаи демонстрации фильмокопий, постоянно обрывавшихся, не имевших начала и конца. Бессистемность в распределении фильмов приводила к тому, что в ряде случаев на местах не демонстрировались кинокартины, нужные именно в этот период сельскохозяйственного года (посев, культивация хлопчатника, сбор сырца, другие сельскохозяйственные кампании). Совершенно отсутствовало сопровождение фильма специальными лекциями, широким обсуждением. В итоге даже редкие случаи показа сельскохозяйственных фильмов не давали нужного эффекта.

Сейчас в республике начался фестиваль научно-популярных и документальных фильмов о сельском хозяйстве. Фестиваль будет проходить с 1 декабря этого года по апрель 1954 года. В проведении фестиваля участвует Министерство сельского хозяйства и заготовок Узбекской ССР, киноорганизации республики, Общество по распространению политических и научных знаний. Составлены подробные планы проведения фестиваля в областях и районах, выделены специальные кинопередвижки, проверена и приведена в порядок фильмотека. Показ фильмов будет сопровождаться специальными лекциями. Сельскохозяйственная пропаганда посредством кино должна войти в систему. Этому будет способствовать фестиваль. Но и после его окончания киноорганизации, органы сельского хозяйства, партийные организации не должны ослаблять руководства этим важным участком работы. Кино должно стать могучим средством сельскохозяйственной пропаганды.

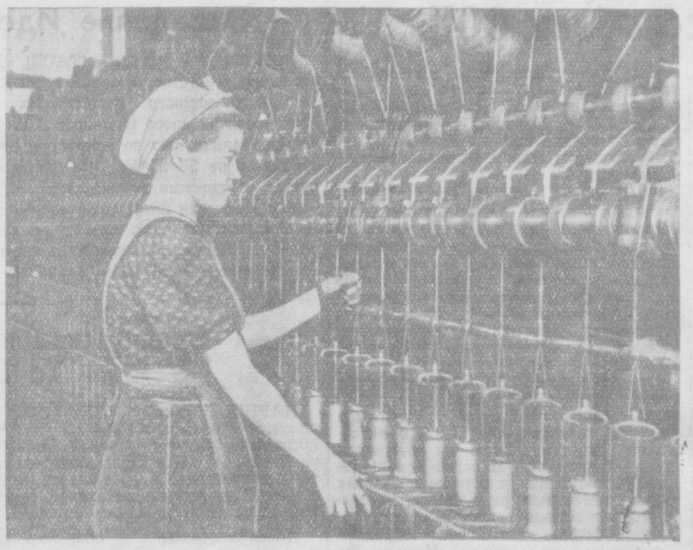

Прядильщица Ташкентской кенафной фабрики Валентина Степановна Луковнина систематически выполняет задания на 137 процентов при высоком качестве пряжи. **На снимке: В. С. Луковнина** за работой.

Фото **А. Палехова.**

ПИСЬМА В РЕДАКЦИЮ

Улучшить работу студенческой столовой

Столовая Ташкентского финансово-экономического института очень плохо обслуживает студентов. По существу ее даже трудно назвать студенческой: занятия в институте кончаются в 2 часа 30 минут, а до этого времени столовая обслуживает рабочих деревообделочного завода и сотрудников 6-й городской больницы. К приходу студентов уже не остается выбора блюд, да и оставшиеся блюда подаются уже холодными. Масса времени проходит в ожидании обеда — в столовой всего три официантки. Здесь всегда грязные скатерти на столах, а вилки, ножи, бумажные салфетки считаются, очевидно, роскошью для студенческой столовой, и обедающие обходятся одними ложками. Совершенно не отвечает нуждам студентов буфет при столовой — в нем нет доступных продуктов питания, дешевых папирос и сигарет.

В трудном положении оказались студенты, живущие в общежитии. Завтраков в столовой не бывает, а чайхана, работавшая в летние месяцы, сейчас закрыта, так как зимнего помещения для нее нет. По воскресеньям и в праздничные дни столовая вообще не работает.

Обо всем этом знают в Октябрьском тресте столовых и ресторанов (директор т. Рахматуллаев). Знают, но не принимают никаких мер.

Н. ДЖУРАЕВ.

Бездействующие клубы

Все шесть колхозных клубов Московского района Андижанской области по существу бездействуют. Здесь не проводится лекций, не бывает концертов, из рук вон плохо работают библиотеки. В колхозе имени Карла Маркса, например, газеты и журналы, получаемые клубом, лежат в колхозном радиоузле неделями, а в колхозе имени Куйбышева здание самого клуба занято под правление.

Не интересуются в районе подбором работников культуры, заведующих клубами. В некоторых клубах они вообще не назначены.

Культурно-просветительной работой в районе следовало бы заняться серьезно. Между тем заведующий районным отделом культуры т. Ибрагимов даже не удосужился до сих пор побывать в колхозных клубах.

Р. КАРИМОВ.

НОВЫЕ КНИГИ

О мерах дальнейшего развития сельского хозяйства СССР. Постановление Пленума ЦК КПСС, принятое по докладу тов. Хрущева Н. С. Госполитиздат, 1953 г., 60 стр., цена 70 коп.

Л. Слепов. Партийная информация. Издание Высшей партийной школы при ЦК КПСС, 1953 г., 16 стр., цена 30 коп.

Н. Денисов. Боевая слава Советской авиации. «Военное издательство», 1953 г., цена 5 руб. 90 коп.

В. Московский. Когда родина призовет. Издательство «Молодая гвардия», 1953 г., 94 стр. цена 2 руб. 10 коп.

Чу Шао-тан. География нового Китая. Издательство иностранной литературы. 1953 г., 367 стр., цена 22 р. 60 коп.

Б. Болдырев. Финансы Китайской Народной Республики. Госполитиздат, 1953 г., 198 стр., цена 6 руб. 20 коп.

Последствия милитаризации экономики США. (Сборник материалов). Издательство иностранной литературы, 1953 г., 140 стр., цена 2 руб. 75 коп.

Лю Да-нянь. История американской агрессии в Китае. Издательство иностранной литературы, 1953 г., 332 стр., цена 7 руб. 90 коп.

В. Морев. За океаном. Записки советского журналиста об Америке. Издательство «Молодая гвардия», 1953 г., 158 стр., цена 2 руб. 30 коп.

Б. Порфирьев. Рекордная высота. Издательство «Физкультура и спорт», 1953 г., 120 стр., цена 1 руб. 95 коп.

В. Лоим. Оружие для спортивного фехтования. Издательство «Физкультура и спорт», 1953 г., 69 стр., цена 1 руб. 20 коп.

А. Акимов. Записки вратаря. Издательство «Физкультура и спорт», 1953 г., 95 стр., цена 1 руб. 45 коп.

КРИТИКА И БИБЛИОГРАФИЯ

„ПРОЗРЕНИЕ СЛЕПЫХ“

Жанр реалистической прозы начал формироваться в литературе Узбекистана лишь после Великой Октябрьской социалистической революции под влиянием русской классики и лучших творений советской литературы. Появление первых прозаических произведений в узбекской литературе связано с именами Гафура Гуляма, Айдын Сабировой, Абдуллы Каххара. Их рассказы, сатирические новеллы и фельетоны открыли первую страницу в истории узбекской прозы.

Имя Абдуллы Каххара — одного из зачинателей узбекской прозы — широко известно. Он вошел в литературу, как интересный, своеобразный рассказчик, романист и талантливый драматург, правдиво повествующий о прошлом и настоящем узбекского народа.

Жанр коротких рассказов разрабатывался писателем и в годы мирного строительства, и в период Великой Отечественной войны. Неустанно изучая русскую классическую и советскую литературу, прежде всего произведения А. М. Горького, на которых А. Каххар, по его собственному выражению, учился русскому языку, узбекский писатель совершенствовал свое мастерство, овладевал методом социалистического реализма.

Недавно издательство «Правды» выпустило большим тиражом рассказы Абдуллы Каххара, созданные им в разные годы.

Один из лучших рассказов — «Прозрение слепых» — дал название всему сборнику.

...Под натиском Красной Армии отступают басмачи. Спасаясь от преследований, курбаши оставляет в доме бедняка Ахмата-Палвана своего раненого пособника — эффенди Исмаила. Не дожидаясь выздоровления или смерти ударом тяжелого топора, и притом успокоил навеки». Возвращается курбаши, Ахмат схвачен, ему грозит страшная и мучительная смерть.

А. Каххар начинает рассказ фразой, сразу же вводящей читателя в суть дела. «Итак, Ахмат-Палван ждал смерти». Точными, скупыми штрихами писатель показывает обреченных на гибель басмачей, их звериное нутро. Врагам народа, гибнущим, доживающим последние дни, но еще страшным в своей жестокости, противопоставлен простой бедняк—смелый, находчивый богатырь Ахмат.

С большим мастерством строит А. Каххар сюжет рассказа. Действие разворачивается в пределах нескольких часов; авторские отступления лаконичны. Но каждый из героев рассказа имеет исчерпывающую характеристику, речь персонажей индивидуализирована. Писатель умело строит диалог, который помогает раскрыть внутренние качества персонажей.

Дарование А. Каххара-рассказчика особенно проявляется в эпизоде «словесного поединка» обреченного на смерть бедняка с курбаши.

Простой дехканин одерживает моральную победу над грозным предводителем басмаческой шайки. И когда, усыпив бдительность курбаши, улема и знахаря, Ахмат-Палван в конце рассказа убивает курбаши, когда рядовые члены банды, прозрев, восстают против своих главарей, — эта вторая победа «прозревших» не звучит неожиданно. Она подготовлена логикой всех предшествующих событий.

Своеобразное построение сюжета, приемы авторского показа героев в рассказе «Прозрение слепых» характерны для всего сборника, для всего творчества талантливого новеллиста. Мастерски найденная деталь, глубокое проникновение во внутренний мир персонажей и точность психологических характеристик, образная речь, насыщенная народными пословицами и поговорками, подчас небольшая пейзажная зарисовка — все это существует в рассказах Абдуллы Каххара не как самоцель, а как необходимое средство для лучшего выражения основной идеи произведения.

Много рассказов написал А. Каххар о тяжелом дореволюционном прошлом узбекского народа, угнетенного баями и чиновниками, рассказов, развенчивающих миф буржуазных националистов о пресловутом мусульманском «рае» на земле. В одном из рассказов («Воры») писатель поведал незамысловатую историю о том, как у деда Кадыра украли единственное его достояние — вола. Старый Кадыр, потрясенный пропажей, с еще теплящейся в глубине души надеждой, что вол найдется, обращается за помощью к различным чиновникам — к деревенскому старосте — элликбаши, потом к волостному управителю — амину и, наконец, к царскому приставу. Скупыми штрихами писатель рисует образы продажных и безжалостных чиновников — тунеядцев, паразитов, обманщиков. Все они издеваются над бедным стариком, обирая его и посылая от одного к другому.

Концовка рассказа еще сильнее подчеркивает безвыходное положение старого дехканина, попавшего в долговую кабалу: тесть безносого элликбаши — торговец хлопком — «на самых легких условиях» одалживает Кадырову двух волов. «О том, насколько легки эти условия, дед Кадыр узнает осенью, когда соберет урожай», — заключает автор.

Остальные рассказы сборника посвящены периоду, когда узбекский народ, сбросив цепи рабства, был поднят к новой, счастливой и свободной жизни Великой Октябрьской социалистической революцией. Разительные перемены произошли в труде и быту. Исчезли баи, басмачи, чиновники. Но еще идет упорная борьба с пережитками прошлого, за новую, советскую мораль, за нового человека. Абдулла Каххар с присущим ему мастерством изображает эту борьбу, убедительно подчеркивая основную тенденцию нашего развития, победу нового, безжалостно осмеивает отсталых или заблуждающихся людей, упорно цепляющихся за старые представления и нормы жизни. Об одном из носителей пережитков — мулле Наркузы — и повествует писатель в рассказе «Стыдливая жена».

В другом рассказе — «Неудача Баки-мирзы» — автор говорит о том, что в советское время, когда культурный уровень народа неизмеримо вырос, отпала необходимость в ряде профессий, порожденных старым строем. Некогда Баки-мирза, человек, умеющий написать за неграмотного любую бумагу, сочинить любое прошение, был почитаем и богат. Теперь же в городе нет ни одного неграмотного, и писарю не на что жить. Упрямо переезжая с места на место и не желая заниматься общественно полезным трудом, он безуспешно старается приобрести себе «клиентуру». Но все попытки Баки-мирзы найти неграмотных, нуждающихся в нем людей терпят крах. Новая жизнь отметает этого человека.

Сознательное заострение, гиперболизация отрицательных образов, наряду с самым тщательным отбором реалистических деталей, характерны для творчества Каххара. Большую роль в формировании Каххара-сатирика сыграла его учеба у русских писателей и в первую очередь у Н. В. Гоголя, А. П. Чехова, А. М. Горького. Об этом говорит и сам Абдулла Каххар.

Однако в сатирических рассказах писателя явно недостаточно выписаны фигуры положительных героев. И хотя они в большинстве случаев убедительно доносят авторскую мысль, но им-то и нехватает порой ярких индивидуальных черт, которыми так щедро наделяет писатель своих отрицательных персонажей.

Напрасно включен в сборник слабый, надуманный рассказ «Кроватка». Действия героев этого вялого, неинтересного произведения слабо мотивированы, образы их схематичны.

В целом же сборник «Прозрение слепых», вошедший в библиотеку «Огонька», — полезная и нужная книга, знакомящая широкого советского читателя с интересными рассказами талантливого узбекского прозаика.

М. ЕЛЕНИН.

В освобожденном Тибете

ПО СТРАНИЦАМ ЖУРНАЛА «НАРОДНЫЙ КИТАЙ»

Тибет расположен в юго-западной части Китая. Его площадь — 905 тысяч кв. км., что примерно соответствует территории Германии и Франции, вместе взятых. Население — около 4 миллионов человек. Официальной религией тибетского населения является буддизм северного толка, т. е. ламаизм. Высшими религиозными авторитетами в стране считаются далай-лама и панчен-лама — так называемые «живые воплощения Будды». Они же играют руководящую роль и в политической жизни страны.

Столицей Тибета является город Лхаса (население — 20 тысяч человек).

Тесные политические связи между Тибетом и Китаем установились еще в VII веке, когда был заключен договор об объединении Тибета с Китаем. С XVII века Тибет окончательно превращается в неотделимую часть Китая.

Выгодное географическое положение Тибета, расположенного на подступах к Индии, Непалу, Кашмиру и на путях к центральным провинциям Китая, а также его большое религиозно-политическое значение, как центра ламаизма, привлекли к нему уже во второй половине XIX века жадные взоры британских империалистов. В 1904 году англичане временно оккупировали Лхасу. Накануне и в период первой мировой войны английская агентура развила бурную деятельность в Тибете, всемерно добиваясь обострения отношений между местными тибетскими властями и китайским правительством. В 1936 году в тибетской столице появилось постоянное английское представительство. В годы второй мировой войны к Тибету начал протягивать свои щупальцы и Уолл-стрит. В Лхасе появились всевозможные американские военные, политические миссии.

Особое внимание начали проявлять американские монополисты к Тибету в 1949 году, после разгрома гоминдановцев и образования Китайской Народной Республики. Согласно планам Уолл-стрита и Пентагона Тибет должен был превратиться в один из основных плацдармов борьбы против Китайской Народной Республики. Осенью 1949 года Лхасу посетила специальная американская миссия во главе с радиокомментатором Томасом, тесно связанным с американской разведкой. Возвращение Томаса ожидалось в Вашингтоне с таким нетерпением, что на тибетско-индийской границе его поджидал специальный самолет, который в срочном порядке доставил его в США для доклада. В мае 1950 года американцы приступили к снабжению тибетских реакционеров новейшим вооружением. Бежавшие в Тибет при попустительстве английских властей германские фашисты Харраро и Ауфшнейдер должны были подготовить тибетские части для борьбы с китайской Народно-освободительной армией. Одновременно англо-американская агентура организовала специальные радиопередачи из Тибета с призывами об оказании помощи «независимому» Тибету. Американцы нажимали на местные тибетские власти, требуя, чтобы они обратились в Совет Безопасности за помощью против Китайской Народной Республики. Американские монополии любой ценой стремились вызвать серьезный конфликт между китайским и тибетским народами с тем, чтобы шире использовать Тибет как антикитайский плацдарм и одновременно обострить отношения между Индией и Китаем.

Интриги империалистов в Тибете вызвали огромное возмущение как китайского, так и тибетского народов. Тибетский народ требовал от местных властей в Лхасе немедленного изгнания американской агентуры из страны и проведения переговоров с Центральным народным правительством Китая о воссоединении Тибета с Китаем. Однако специальная дипломатическая миссия, направленная весной 1950 г. из Тибета в Китай через Индию, была задержана английскими властями в пути. Положение становилось все более напряженным. Иностранная агентура провоцировала столкновения на китайско-тибетской границе. В этих условиях, стремясь обеспечить юго-западные рубежи Китая от возможной агрессии и освободить 4 миллиона тибетцев от империалистического и феодального гнета, Центральное народное правительство Китая отдало приказ войскам Юго-Западного военного округа китайской Народно-освободительной армии начать освободительный поход в Тибет.

Известие об этом решении вызвало огромный энтузиазм как китайского, так и тибетского народов и поторопило местные власти в Лхасе начать переговоры о соглашении с Центральным народным правительством Китая. Переговоры эти завершились подписанием в Пекине 23 мая 1951 года китайско-тибетского соглашения о мирном освобождении Тибета.

Публикуя полный текст соглашения, редакция журнала «Народный Китай» указывала: «С подписанием этого соглашения тибетский народ навсегда освободился от оков империализма и возвратился в большую семью дружественно сотрудничающих народов Китайской Народной Республики» («Народный Китай», № 11—12 за 1951 год). Согласно условиям этого соглашения Тибет получал полную внутреннюю автономию в рамках Китайской Народной Республики. Китайское правительство взяло на себя обязательство оказать содействие развитию культуры и народного хозяйства Тибета. В то же время вопросы внешней и военной политики Тибета, а также вопросы государственной безопасности целиком передавались в компетенцию Центрального народного правительства Китая (статьи 13—15 соглашения).

Направляя в Тибет войска Народно-освободительной армии, Центральное народное правительство Китая взяло на себя обязательство учредить в Тибете военно-административный комитет и штаб Тибетского военного округа.

Весьма важное значение имела также статья 5 соглашения, обеспечившая права и полномочия одного из двух высших религиозных и политических авторитетов Тибета — панчен-ламы, который в течение ряда лет вынужден был находиться вне пределов Тибета, ибо он активно выступал за китайско-тибетскую дружбу. Комментируя это важное обстоятельство, способствовавшее упрочению мира и спокойствия в Тибете (ибо империалисты всячески разжигали вражду между сторонниками далай-ламы и панчен-ламы), товарищ Мао Цзэ-дун на приеме в Пекине по случаю подписания соглашения подчеркнул, что «сейчас силы, руководимые далай-ламой, и силы, возглавляемые панчен-ламой, объединились с Центральным народным правительством. Это единство является братским единством, а не таким, когда одна сторона притесняет другую» (журнал «Народный Китай», № 11—12 за 1951 год).

Китайско-тибетское соглашение о мирном освобождении Тибета, продемонстрировавшее все величие миролюбивой внешней политики и прогрессивной национальной политики китайского правительства, получило всемерную поддержку и одобрение китайского и тибетского народов.

Сразу же после подписания этого соглашения Центральное народное правительство Китая и местные тибетские власти приступили к его осуществлению. В октябре 1951 года части китайской Народно-освободительной армии вступили в Лхасу. Тибетский народ «встретил Народно-освободительную армию как свою освободительницу от империалистического гнета, несущую ему счастье и процветание» («Народный Китай» № 11—12 за 1952 год). Немедленно после вступления в Тибет частей Народно-освободительной армии китайские власти приняли серьезные меры для улучшения экономического положения Тибета и подъема его культуры. Безработные и особо нуждающиеся тибетцы начали получать пособие. В Лхасе впервые за всю историю страны были открыты публичные библиотеки, в которых появились книги и журналы на тибетском языке. Для развития экономики Тибета и стимулирования его торговли с другими частями Китая и зарубежными странами в Лхасе было открыто отделение Народного банка Китая и образована государственная торговая компания Тибета.

Для развития сельского хозяйства, и в первую очередь его ведущей для Тибета отрасли — животноводства, отделение Народного банка ассигновало более трех миллиардов юаней, которые были распределены среди крестьян и скотоводов Тибета; это помогло им намного улучшить свое хозяйство. Всемерную помощь начали оказывать китайские власти и тибетскому купечеству для стимулирования экспорта наиболее ценного тибетского продукта — шерсти. С этой целью государственная торговая компания Тибета подписала более 400 контрактов на покупку шерсти, что дало возможность местному населению реализовать почти трехгодичные запасы шерсти, скопившиеся в стране за прошедшие годы. Это мероприятие не могло не повысить жизненный уровень тибетцев-скотоводов.

Важнейшим мероприятием, проводимым Центральным народным правительством Китая и имеющим колоссальное экономическое и политическое значение для Тибета, является строительство Сикано-Тибетской шоссейной дороги, которая должна положить конец вековому бездорожью Тибета и прочно связать его с остальным Китаем. До строительства этой дороги единственным средством транспорта, с помощью которого поддерживалась связь с восточными областями Китая, были яки и мулы, да и то лишь в определенное время года. После освобождения Тибета было принято решение построить автомобильную дорогу от города Кандина на границе Сикана до Лхасы. В результате исключительно напряженной работы в ноябре 1952 года был открыт первый участок этой дороги — от Кандина до Чанду. Строительство этого участка было сопряжено с огромными трудностями. Строителям пришлось пересечь шесть горных хребтов, покрытых вечными снегами, три крупные реки, множество мелких. На законченном участке дороги построено свыше 150 мостов. На помощь строителям пришли сотни тысяч людей из числа местного населения. «Сикано-Тибетская шоссейная дорога, — указывает автор статьи «Дорога на «крышу мира» Гу Дзинь, — стала поистине народной стройкой» («Народный Китай», № 1 за 1953 год). Строители Сикано-Тибетской шоссейной дороги успешно продолжают свою работу.

В 10-м номере журнала «Народный Китай» за 1953 год опубликована статья командующего Тибетским военным округом Чжан Го-хуа «Вторая годовщина мирного освобождения Тибета», в которой он подвел итоги двухлетней работы китайских военных и гражданских властей в Тибете. Чжан Го-хуа подчеркивает, что военные и гражданские работники, направленные Центральным народным правительством Китая в Тибет, строго соблюдают дисциплину, сохраняют в неприкосновенности все религиозные сооружения и не вмешиваются в дела монастырей и других религиозных учреждений страны. Ни китайские войска, ни гражданские работники никогда ничего безвозмездно не берут у местного населения. В то же время они оказывают местному населению дружескую помощь в сельскохозяйственных работах, в налаживании ремесла, в улучшении здравоохранения.

Китайские власти оказывают значительную помощь не только в расширении экспорта путем стимулирования вывоза шерсти, но также и в улучшении всей торговли страны. Так, например, был значительно увеличен завоз чая, являющегося важнейшим предметом широкого потребления тибетского населения. В итоге цена на него сократилась на две трети.

Огромное внимание уделяли китайские власти налаживанию здравоохранения в стране и борьбе со всевозможными эпидемиями, которые в течение длительного времени препятствовали приросту населения. В местах дислокации частей Народно-освободительной армии открыты медицинские пункты, в которых населению оказывается бесплатная медицинская помощь. Созданы передвижные ветеринарные и санитарные отряды, которые направляются в наиболее отдаленные части страны. В августе 1952 года в Лхасе была открыта народная больница со многими отделениями, которая только за первое полугодие оказала медицинскую помощь более чем 27 тысячам человек местного населения. За два года расходы Центрального народного правительства Китая на здравоохранение в Тибете достигли 13 миллиардов юаней. Все это привело к значительному уменьшению количества заболеваний в стране.

Большая забота проявляется о просвещении. Кроме создания образцовой школы в Лхасе, китайские власти всемерно стимулируют выпуск учебников и учебных пособий на тибетском языке.

Особое значение для населения Тибета имеет созидательная работа частей Народно-освободительной армии в области сельского хозяйства. Только за полтора года пребывания в Тибете части Народно-освободительной армии распахали свыше 2 тысяч гектаров пустошей, построили много километров ирригационных каналов. Высокие урожаи пшеницы, ржи и овощей, полученные на подсобных хозяйствах частей Народно-освободительной армии, показали тибетскому народу методы и способы улучшения земледелия в стране.

Совершенно естественно, указывает Чжан Го-хуа, что все эти мероприятия Центрального народного правительства Китая всемерно способствовали росту любви тибетского народа к китайскому правительству и китайской Коммунистической партии. Одновременно в тибетском народе все больше растут симпатии к великому Советскому Союзу. С большим успехом прошел по всей стране месячник советско-китайской дружбы.

В заключение своей статьи тов. Чжан Го-хуа пишет: «Под руководством Центрального народного правительства и председателя Мао Цзэ-дуна тибетский народ уверенно идет вперед и с помощью других народов нашей родины строит новый, цветущий и счастливый Тибет».

Г. БОНДАРЕВСКИЙ.

Восьмая сессия Генеральной Ассамблеи ООН

НЬЮ-ЙОРК, 1 декабря. (ТАСС). На рассмотрение пленума Генеральной Ассамблеи утром 30 ноября был представлен проект резолюции делегации СССР по вопросу о мерах по устранению угрозы новой мировой войны и по уменьшению напряжения в международных отношениях.

Как уже сообщалось, представители американо-английской группировки несколько раз безуспешно пытались в Политическом комитете сорвать обсуждение этого внесенного советской делегацией вопроса.

Открывая заседание, председатель Генеральной Ассамблеи г-жа Пандит объявила, что она решила не ограничивать выступления делегатов как по проекту резолюции СССР, так и по самому вопросу о мерах по устранению угрозы новой мировой войны и по уменьшению напряжения в международных отношениях. Представители США и Англии выступили против этого решения председателя.

Представитель Польши М. Нашковский на основании правила 67 правил процедуры Генеральной Ассамблеи предложил открыть прения по проекту резолюции. А. Я. Вышинский поддержал польское предложение и решение председателя Ассамблеи.

В связи с тем, что представитель США Лодж вновь опротестовал решение председателя, г-жа Пандит поставила на голосование свое решение о том, чтобы предоставить слово представителю СССР. Американо-английская группировка с помощью 19 голосов добилась отклонения этого решения. Решение председателя было поддержано 12 делегатами (СССР, УССР, БССР, Польши, Чехословакии, Индии, Индонезии, Бирмы и других стран). Представители 16 стран воздержались при голосовании.

Таким образом, обсуждение вопроса о мерах против угрозы новой мировой войны и уменьшении международного напряжения было сведено к заслушиванию выступлений делегатов по мотивам голосования.

С объяснением мотивов голосования выступил представитель Польши М. Нашковский. Он подчеркнул, что заключение перемирия в Корее подтвердило, что возможно урегулирование всех важнейших проблем, волнующих народы. Эта неоспоримая истина была также подтверждена принятием Политическим комитетом первого пункта преамбулы резолюции СССР, констатирующей, что прекращение военных действий в Корее является важным шагом в деле ослабления напряженности в международных отношениях и что в связи с этим создаются более благоприятные условия для осуществления дальнейших мер, направленных на предотвращение угрозы новой мировой войны. Однако большинство Политического комитета не сделало надлежащих выводов из этого факта, отклонив советские предложения в целом.

Польский народ, сказал в заключение М. Нашковский, ожидает от ООН принятия мер, которые создали бы условия для прочного мира и международной безопасности, а также для мирного сотрудничества между народами. Польская делегация будет голосовать за проект резолюции СССР, будучи глубоко убеждена, что, поступая таким образом, она служит делу мира и сотрудничества между народами.

Представитель США Лодж выступил против советского проекта резолюции, повторив при этом избитые клеветнические выпады против Советского Союза и стран народной демократии.

Глава делегации Чехословакии В. Давид заявил, что в то время, когда народы всего мира с радостью приветствовали заключение перемирия в Корее, которое значительно способствовало ослаблению международного напряжения, США делают все возможное, чтобы помешать дальнейшему смягчению этой напряженности. В данных условиях тем более уместны предложения, внесенные делегацией СССР.

Чехословацкая делегация, заявил В. Давид, полностью поддерживает предложения советской делегации, ибо принятие этих предложений без сомнения приблизило бы ООН к выполнению ее важнейших задач, повысило бы ее авторитет и содействовало бы существенному ослаблению международного напряжения.

Выступивший затем представитель Гватемалы Ториэльо Гаррида заявил, что делегация Гватемалы поддерживает советское предложение о том, чтобы осудить ведущуюся в некоторых странах пропаганду вражды и ненависти между народами.

Представитель УССР А. М. Барановский выступил в поддержку проекта резолюции делегации СССР. В то время как Советский Союз и страны народной демократии, сказал он, озабочены поисками путей к ослаблению нынешней напряженности, американские агрессивные круги раздувают «холодную войну», увеличивают гонку вооружений и форсируют осуществление программы военных мероприятий Северо-атлантического блока.

Народы мира, заявил А. М. Барановский, настойчиво требуют прекратить гонку вооружений, прекратить политику обострения международных отношений и перейти к нормальному международному сотрудничеству.

Представитель БССР К. В. Киселев привел убедительные доводы, показывающие, что своевременное разрешение поставленных в советском проекте резолюции важнейших проблем является жизненно необходимым для разрядки существующего серьезного международного напряжения и для создания атмосферы доверия и сотрудничества между государствами и, прежде всего, между великими державами.

Затем состоялось голосование советского проекта резолюции. Первый параграф преамбулы резолюции, в котором говорится: «Генеральная Ассамблея отмечает, что прекращение военных действий в Корее является важным шагом в деле ослабления напряжения в международных отношениях и что в связи с этим создаются более благоприятные условия для осуществления дальнейших мер, направленных на предотвращение угрозы новой мировой войны», был принят большинством. 14 делегаций, в том числе делегации СССР, УССР, БССР, Польши, Чехословакии, Индии, Индонезии, Бирмы, азиатских и арабских стран, голосовали за этот параграф. Против голосовали 4 делегации; 28 делегаций воздержались при голосовании.

За второй параграф преамбулы голосовало 7 делегаций (СССР, УССР, БССР, Польши, Чехословакии, Индии и Саудовской Аравии). 17 делегаций воздержались при голосовании (ряд азиатских, арабских государств, а также некоторые латиноамериканские страны). Представители 29 стран, в том числе США, Англии и Франции, голосовали против этого параграфа, в котором говорится: «В то же время Генеральная Ассамблея устанавливает, что в ряде стран гонка вооружений не только не сокращается, а продолжается еще в больших размерах, причем оружие массового уничтожения в связи с последними результатами применения для этой цели атомной энергии становится все более разрушительным и опасным для многих миллионов людей».

Американо-английская группировка добилась также отклонения резолютивной части советского проекта резолюции. Ряд делегаций азиатских и арабских государств голосовал вместе с делегациями СССР, УССР, БССР, Польши и Чехословакии по отдельным параграфам этого проекта, ряд делегаций воздержался при голосовании. Так, за параграф проекта резолюции, в котором говорится, что Генеральная Ассамблея «признает, что создание военных, военно-воздушных и военно-морских баз на территории чужих государств усиливает угрозу новой мировой войны, ведет к подрыву национального суверенитета и независимости государств», а также за предложение о ликвидации этих баз голосовали, помимо делегаций СССР, УССР, БССР, Польши, Чехословакии, также делегации Египта, Ирака, Саудовской Аравии и Индии. Семь делегаций воздержались.

НЬЮ-ЙОРК, 1 декабря. (ТАСС). Вчера на дневном пленарном заседании Генеральная Ассамблея приступила к рассмотрению внесенного американской делегацией вопроса о «зверствах», якобы совершенных войсками Корейской Народно-Демократической Республики и китайскими добровольцами над военнопленными из состава «вооруженных сил Организации Объединенных Наций».

Представитель США в своем выступлении повторил клеветнические утверждения, содержащиеся в т. н. докладе военного министерства США о «зверствах», которые будто бы совершили армия Корейской Народно-Демократической Республики и отряды китайских добровольцев. Вся речь Лоджа состояла из враждебных выпадов против Советского Союза, Китайской Народной Республики и Корейской Народно-Демократической Республики. В заключение он внес от имени американской делегации, а также делегации Англии, Австралии, Турции и Франции совместный проект резолюции, в котором предлагается выразить «серьезную тревогу по поводу донесений и сведений» о якобы совершенных зверствах и «осудить совершение каким бы то ни было правительством и какими бы то ни было властями» различных «актов жестокости над пленными военнослужащими и гражданскими лицами».

Выступившие затем представители Англии, Турции и Канады призывали делегатов поддержать этот проект резолюции.

Представитель Польши М. Нашковский в своем выступлении показал, что американская делегация, навязывая Генеральной Ассамблее свой вопрос о «зверствах», намерена использовать его для дальнейшего усиления международного напряжения, для отравления международной атмосферы. М. Нашковский обратил внимание делегатов на то обстоятельство, что Соединенные Штаты стремятся начать новую клеветническую кампанию вокруг своего вопроса о «зверствах» с явной целью найти новый повод для того, чтобы затруднить или даже сделать невозможным созыв политической конференции по Корее. М. Нашковский показал фальшивый характер утверждений и «показаний», содержащихся в докладе военного министерства США. Причем он сделал это исключительно на анализе текста этого доклада.

Представитель Польши далее подчеркнул, что американским агрессорам не удастся никакими ухищрениями отвлечь внимание мировой общественности от неопровержимо доказанных фактов варварских преступлений американской военщины в Корее, совершенных против мирного населения и корейско-китайских военнопленных. Кампания ненависти против корейского и китайского народов, развернутая Соединенными Штатами, обращается против ее же зачинщиков. Слишком велика их ответственность за страдания и жертвы героического корейского населения.

В интересах мирного сотрудничества, заявил М. Нашковский, Организация Объединенных Наций должна осудить бредовые измышления, выдвинутые американской делегацией против корейского и китайского народов. Генеральная Ассамблея должна оказать сопротивление американским попыткам превратить ООН в инструмент пропаганды государственного департамента США. ООН должна служить не делу обострения международных отношений, а делу мира и мирного сотрудничества между народами. Делегация Польши решительно высказывается против клеветнического проекта резолюции, внесенного делегацией США.

Заявление Идена в Палате общин

ЛОНДОН, 1 декабря. (ТАСС). Как сообщает агентство Пресс Ассоциэйшн, английский министр иностранных дел Иден, отвечая вчера на запрос в Палате общин, заявил, что по вопросу о советской ноте от 26 ноября он консультируется с «другими правительствами, которым советская нота также адресована. Этот обмен мнениями происходит быстро и удовлетворительно, и правительство надеется, что теперь возможно будет в скором времени организовать встречу четырех министров иностранных дел». (Это заявление было встречено аплодисментами).

Лейборист Вудро Уайатт обратил внимание Идена на «несколько обескураживающую реакцию Вашингтона».

Иден ответил, что у него имеются основания полагать, что ответ, который он только что дал, «будет одобрен правительством Соединенных Штатов».

Французская печать об интервью Хо Ши Мина

ПАРИЖ, 1 декабря. (ТАСС). Вся парижская печать сообщила об интервью президента Демократической Республики Вьетнам Хо Ши Мина шведской газете «Экспрессен», в котором он заявил о готовности вести переговоры о перемирии, если этого пожелает Франция.

Демократическая общественность Франции встретила это сообщение с большим удовлетворением. Газета «Либерасьон» заявляет, что французское правительство должно немедленно принять меры для переговоров, не допуская никакого иностранного вмешательства в это дело. «Прекращение огня и заключение перемирия на франко-вьетнамском фронте,—пишет газета, — касается воюющих сторон и только их. Переговоры могут вести только те, кто воюет друг с другом, т. е. французы и вьетнамцы. Было бы непостижимым, если бы другие присвоили себе право вмешиваться в подобные переговоры. Мы открыто заявляем, что Эйзенхауэр не может запрещать французскому правительству заключить перемирие с Хо Ши Мином. Всякое иностранное давление было бы не только несвоевременным, но оно было бы с возмущением отвергнуто французским общественным мнением».

Правая буржуазная печать также признает необходимость мирных переговоров, мотивируя эту необходимость тем, что, как показали события, военным путем французский экспедиционный корпус не в состоянии добиться решения вопроса в свою пользу.

Газета «Фигаро» указывает, что интервью Хо Ши Мина является «важным фактом». Газета далее пишет: «Если предоставляется возможность для лойяльных и справедливых переговоров с тем, чтобы покончить с этим прискорбным индо-китайским конфликтом, то ею надо немедленно воспользоваться». «Надо признать,—указывает газета,— что наши вооруженные силы не смогли уничтожить войска противника. Для того, чтобы положить конец этой войне, превратившейся в войну на истощение, необходимо мирное решение». Правда, газета тут же напоминает о так называемых «обязательствах Франции перед присоединившимися государствами».

В газетах опубликованы также заявления некоторых политических деятелей по поводу интервью Хо Ши Мина. Статс-секретарь по делам присоединившихся государств Марк Жакэ, только что вернувшийся из своей поездки в Индо-Китай, заявил, что сообщение об интервью Хо Ши Мина «имеет мировое значение». Однако канцелярия председателя совета министров поспешила опубликовать сообщение, в котором говорится, что заявление Жакэ «не может рассматриваться как отражающее позицию правительства».

Депутат-социалист Жюль Мок заявил по этому поводу: «Мы должны с облегчением воспринимать всякое заявление, направленное на прекращение войны, даже если оно сделано не в соответствии с дипломатическими формами... В интересах мира и разоружения мы должны использовать намечающуюся эволюцию».

ПАРИЖ, 1 декабря. (ТАСС). Газета «Монд» пишет в редакционной статье относительно интервью Хо Ши Мина:

«Если французское правительство хочет вести переговоры, оно встретит партнера, расположенного поступить таким же образом... Создается впечатление, что мало-помалу мы приближаемся к возможности переговоров». Вместе с тем газета высказывается за участие в переговорах так наз. «присоединившихся государств», т. е. марионеточных режимов в государствах Индо-Китая, и выражает сомнения в том, что «переговоры, как таковые, будут успешными».

Газеты «Монд» и «Пари-пресс-энтрансижан» опубликовали сообщения о панике в баодаевских кругах, вызванной интервью Хо Ши Мина.

АНГЛО-АМЕРИКАНСКИЕ ПРОТИВОРЕЧИЯ

ЛОНДОН, 1 декабря. (ТАСС). Дипломатический обозреватель газеты «Скотсмен» Мейтленд в статье, посвященной предстоящему совещанию трех западных держав на Бермудских островах, пишет: «Сейчас ясно, что встреча участников бермудского совещания будет омрачена близостью кризиса в англо-американских отношениях. Таков смысл настроения..., которое некоторые обозреватели, как им кажется, усматривают в позиции некоторых членов английского правительства».

Мейтленд обращает внимание на заявление американского адмирала Рэдфорда в Лондоне о том, что содержание армейской дивизии в Европе обходится Англии 25 млн. фунтов стерлингов, а Соединенным Штатам—80 млн. фунтов стерлингов. И, следовательно, Англия должна держать в Европе больше войск, а Соединенные Штаты — меньше. Мейтленд замечает:

«Подразумевалось, что Соединенные Штаты будут готовы нести расходы. Это является серьезным предложением для Соединенного Королевства, силы которого уже перенапряжены там, где дело касается людских резервов. Англия очень хотела бы освободиться от некоторых заморских обязательств и сосредоточить внимание на промышленном производстве и на торговле с таким расчетом, чтобы снова сделать стерлинговый район жизнеспособным».

Мейтленд далее пишет: «Один из элементов предложения, исходящего от Вашингтона, отражением которого является идея Рэдфорда, — это, что Соединенное Королевство могло бы удобно таскать каштаны из огня для США за вознаграждение, которое еще более затруднит усилия Англии в ее стремлении добиться экономической независимости».

Мейтленд подчеркивает разногласия между Англией и США в их политике в Египте, Иране, в корейском вопросе.

Подписание протокола «О порядке безвозмездной передачи в собственность Германской Демократической Республики 33 советских предприятий в Германии»

БЕРЛИН, 2 декабря. (ТАСС). Вчера в Берлине был подписан протокол «О порядке безвозмездной передачи в собственность Германской Демократической Республики 33 советских предприятий в Германии».

Протокол подписали члены советско-германской смешанной комиссии.

Согласно этому протоколу, безвозмездная передача предприятий будет производиться на ходу со всеми активами и пассивами по состоянию на 1 января 1954 года, включая патенты, патентные заявки и техническую документацию.

Для оформления передачи на каждом из предприятий будут составлены двусторонние акты, которые будут подписаны представителями управления советским имуществом в Германии и уполномоченными немецкой стороны.

К протоколу приложен список предприятий, подлежащих безвозмездной передаче в собственность ГДР.

ЗАЯВЛЕНИЕ ПРЕМЬЕР-МИНИСТРА ИНДИИ НЕРУ В ПАРЛАМЕНТЕ

ЛОНДОН, 1 декабря. (ТАСС). Как передает корреспондент агентства Рейтер, премьер-министр Индии, отвечая на вопрос в народной палате парламента относительно сообщений об американо-пакистанских военных переговорах, заявил: «Правительство Индии ясно заявило, что оно следит за любыми такими событиями с очень большим беспокойством. Любые шаги в будущем будут зависеть от событий, которые могут иметь место».

К ПРЕБЫВАНИЮ ВИЦЕ-ПРЕЗИДЕНТА США В ИНДИИ

ДЕЛИ, 1 декабря. (ТАСС). Вчера в Дели прибыл вице-президент США Никсон, которого встречали чиновники министерства иностранных дел Индии.

НЬЮ-ЙОРК, 1 декабря. (ТАСС). По сообщению корреспондента агентства Ассошиэйтед Пресс из Дели, правительство Индии приготовило Никсону «вежливый, но холодный прием». Члены индийского правительства «не скрывают отсутствия энтузиазма» в отношении визита Никсона. По словам корреспондента, такое отношение к Никсону частично вызвано недавними переговорами по военным вопросам между Соединенными Штатами и Пакистаном.

Газета «Крисчен сайенс монитор» 28 ноября опубликовала сообщение своего делийского корреспондента Гордона Грэхэма, в котором говорится, что Никсон прибывает в Индию в момент, когда отношения между США и Индией «серьезно ухудшились».

СЕГОДНЯ В ГАЗЕТЕ «КЗЫЛ УЗБЕКИСТАН»

Передовая — Усилить политико-воспитательную работу среди интеллигенции.

Нота Советского Правительства Правительству Пакистана.

Статья В. Садыковой — Сессии местных Советов депутатов трудящихся.

Корреспонденция М. Наврузова — Райком и газета.

Статья И. Чумаченко — Удобрение почвы при зяблевой пахоте.

Местная и иностранная информация.

Зам. редактора А. Л. СТАЖИЛО.

В ТЕАТРАХ И КИНО:

ТЕАТР им. ХАМЗЫ — 3/XII **Рассказ о Турции**, 4/XII **Отелло.**

ТЕАТР им. НАВОИ — 3/XII **Спящая красавица**, 4/XII **Иван Сусанин.**

ТЕАТР им. М. ГОРЬКОГО — 3/XII **Сын рыбака**, 4/XII **Любовь на рассвете.**

ДРАМАТИЧЕСКИЙ ТЕАТР ТУРКЕСТАНСКОГО ВОЕННОГО ОКРУГА — 3/XII **Милочка**, 4/XII **Порт-Артур.**

«РОДИНА», «ИСКРА», «МОЛОДАЯ ГВАРДИЯ», «УЗБЕКИСТАН», «30 ЛЕТ КОМСОМОЛА» (с 10 ч. утра), им. НАВОИ, ДВОРЕЦ ШВЕЙНИКОВ — новый цветной художественный фильм **Застава в горах.**

КЛУБ СВЯЗИ — **Мой маленький друг.**

ДОМ УЧЕНЫХ — **Подвиг разведчика.**

КОНЦЕРТНЫЙ ЗАЛ им. СВЕРДЛОВА

5, 6, 7, 8, 9 декабря

ГАСТРОЛИ

оркестра народных инструментов Молдавской ССР

при участии народной артистки республики, лауреата Сталинской премии

ТАМАРЫ ЧЕБАН,

солиста Григория Гану и танцевального ансамбля. Художественный руководитель и главный дирижер **Г. Ф. Тырцэу.**

Начало в 8 ч. вечера.

Проданные билеты со штампом «4/XII» действительны на 7/XII.

ТАШГОСЦИРК

Сегодня и ежедневно

ПРОДОЛЖЕНИЕ ГАСТРОЛЕЙ

артиста Московского ордена Ленина цирка

КОНСТАНТИНА БЕРМАНА

и новая цирковая программа.

Начало в 8 ч. вечера.

ТРЕБУЮТСЯ

уполномоченные по распространению билетов на концерты, проводимые Узгосфилармонией.

Обращаться в отдел кадров с 9 до 18 часов ежедневно по адресу: г. Ташкент, улица «Правды Востока», 10.

НАДЕЖНО, ВЫГОДНО, УДОБНО *хранить деньги* **В СБЕРЕГАТЕЛЬНОЙ КАССЕ!**

СБЕРЕГАТЕЛЬНЫЕ КАССЫ

ПРИНИМАЮТ ВКЛАДЫ

до востребования, срочные, выигрышные, условные и на текущие счета;

ВЫДАЮТ ВКЛАДЫ

по первому требованию вкладчиков;

ПЕРЕВОДЯТ ВКЛАДЫ

по поручениям вкладчиков из одной сберегательной кассы в другую;

ВЫДАЮТ И ОПЛАЧИВАЮТ АККРЕДИТИВЫ.

ВНОСИТЕ ВКЛАДЫ В СБЕРЕГАТЕЛЬНУЮ КАССУ!

ТАШКЕНТСКОМУ СМУ «ГЛАВСТРОЯ»

срочно **ТРЕБУЕТСЯ**

опытный **главный бухгалтер**, хорошо знающий строительный учет.

Обращаться в отдел кадров СМУ: улица Физкультурная, № 6, с 9 ч. утра до 6 ч. вечера.

УРСУ КОМБИНАТА «СРЕДАЗУГОЛЬ»

ТРЕБУЕТСЯ

главный бухгалтер

в отъезд для работы в орсе.

Обращаться по адресу: г. Ташкент улица Навои, № 160, комбинат «Средазуголь», 4-й этаж.

ТАШКЕНТСКИЙ ФИЛИАЛ УЗБЕКСКОГО УЧКОМБИНАТА ЦСУ СССР

ПРОДОЛЖАЕТ НАБОР

НА КРАТКОСРОЧНЫЕ

ДНЕВНЫЕ И ВЕЧЕРНИЕ КУРСЫ

ПОДГОТОВКИ И ПОВЫШЕНИЯ КВАЛИФИКАЦИИ СЧЕТОВОДОВ, БУХГАЛТЕРОВ И ГЛАВНЫХ И СТАРШИХ БУХГАЛТЕРОВ

Обращаться: г. Ташкент, улица Хизматчи, проезд Узгент, № 7 (трамваи №№ 11 и 12, троллейбусы №№ 1 и 4, остановка «Телеграф»), ежедневно с 9 до 18 часов, и улица Шахрисябзская, № 11, школа № 3, ежедневно с 20 до 23 часов, кроме субботы и воскресенья.

КУЙБЫШЕВСКИЙ ТРЕСТ СТОЛОВЫХ И РЕСТОРАНОВ

ПРОИЗВОДИТ

СО СКИДКОЙ 10%

ОТПУСК ОБЕДОВ НА ДОМ

с 13 до 20 часов ежедневно,

ТАКЖЕ

производится продажа мясных полуфабрикатов

по розничным ценам в следующих предприятиях:

ресторана № 1 «Зеравшан» — ул. Ленинградская, 8, **диэтической столовой** — ул. Кирова, 22, **столовой № 25** — ул. «Правды Востока», **чайной № 2** — ул. Саперная, 102, **кафе № 2** — Первомайский рынок, **столовой № 3** — ул. Пушкинская, 101, **столовой № 24** — территория ТашМИ, **чайной № 9** — ул. Шота Руставели, 49.

Кроме этого, отпуск обедов в неограниченном количестве производится в столовых, находящихся на территории заводов, фабрик и учебных заведений, для контингентов этих предприятий.

Пользуйтесь услугами предприятий общественного питания!

ПРИНИМАЕТСЯ ПОДПИСКА

НА 1954 ГОД

НА ЕЖЕМЕСЯЧНЫЙ ЛИТЕРАТУРНО-ХУДОЖЕСТВЕННЫЙ И ОБЩЕСТВЕННО-ПОЛИТИЧЕСКИЙ ЖУРНАЛ

„Звезда Востока“

орган Союза советских писателей Узбекистана.

В будущем, 1954 году, в журнале «Звезда Востока» будет продолжать печататься исторический роман лауреата Сталинской премии Сергея Бородина «Звезды над Самаркандом». В 1954 году в журнале будут напечатаны новая повесть Хакима Назира «Звезды Кок-Арала», роман Ирины Гуро «Наша гордость», пьесы И. Уктамова «Непрощаемые грехи», Л. Аркадьева «После премьеры», М. Тропининой «Покровитель», киносценарий К. Яшена и В. Мильчакова «Хамза», рассказы А. Удалова, В. Костыри, К. Файзуллина и др. В журнале будут опубликованы очерки о людях социалистического Узбекистана, подборки произведений прогрессивных писателей зарубежного Востока, а также подборки рассказов молодых писателей Узбекистана.

По отделу поэзии в будущем году журнал планирует новую поэму Мирмухсина «Абдулла Набиев» в переводе В. Липко, стихи и басни С. Абдукаххара, В. Липко, М. Бабаева, Р. Галимова и др.

Отдел публицистики готовит к печати статьи о достижениях узбекской социалистической нации и современной жизни стран зарубежного Востока и Запада. Ряд статей будет посвящен вопросам разоблачения панисламизма, пантюркизма и других реакционных теорий.

Значительно расширится в будущем году отдел критики и библиографии. В журнале будут напечатаны статьи о проблеме типического, о влиянии русской литературы на узбекскую советскую литературу, статьи, посвященные вопросам социалистического реализма, национальной формы художественных произведений, драматургическому мастерству, вопросам литературного перевода, а также статьи о творчестве писателей Узбекистана.

Журнал будет регулярно рецензировать новые произведения, выходящие в издательствах республики.

Цикл статей и рецензий будет посвящен актуальным вопросам узбекского искусства.

ПОДПИСНАЯ ЦЕНА: на 1 год — 60 руб., на 6 мес. — 30 руб., на 3 мес. — 15 руб. Цена отдельного номера — 5 руб.

Жданова Ольга Алексеевна, прож. по ул. Першина, 86, возбуждает дело о разводе с Славко Михаилом Антоновичем, прож. там же. Дело подлежит рассмотрению в нарсуде 4 уч. Ленинского района г. Ташкента.

Абдуллаев Тишабай, прож. по ул. Кзыл-Кумской, пр. Львовский, 8, возбуждает дело о разводе с Юлдашевой Миясар, прож. по ул. Месткомовской, 26. Дело подлежит рассмотрению в нарсуде 4 уч. Фрунзенского района г. Ташкента.

Администрация, партийная и профсоюзная организации Узбекского треста механизации земляных работ с глубоким прискорбием извещают о преждевременной смерти сотрудника Узбекского треста механизации земляных работ члена КПСС

КРИВЦОВА ПАВЛА ПЕТРОВИЧА

и выражают соболезнование семье покойного.

АДРЕС РЕДАКЦИИ: Ташкент, улица «Правды Востока», № 34. ТЕЛЕФОНЫ ОТДЕЛОВ РЕДАКЦИИ: Партийной жизни — 34054; Пропаганды — 34292; Советского строительства — 36334, доб. 90; Сельскохозяйственного — 33475; Промышленного — 31638; Литературы и искусства — 34364; Культуры и быта — 34364; Обзоров печати — 36334, доб. 58; Информации — 30522; Писем трудящихся — 31520; Дежурный по редакции — 35633; Секретариат — 31048; Сектор объявлений — 38142; Коммутатор — 36334, 33262.

Р.09027. Типография Об'единенного изд-ва «Кзыл Узбекистан», «Правда Востока» и «Узбекистон Сурхи». Изд. № 591.