Пролетарии всех стран, соединяйтесь!

ПРАВДА ВОСТОКА

ОРГАН ЦЕНТРАЛЬНОГО КОМИТЕТА, ТАШКЕНТСКОГО ОБКОМА И ГОРКОМА КП УЗБЕКИСТАНА И ВЕРХОВНОГО СОВЕТА УЗБЕКСКОЙ ССР

Год издания 29-й

№ 292 (9112).
СУББОТА
12
ДЕКАБРЯ
1953 г.

Цена 20 коп.

СЕГОДНЯ В НОМЕРЕ:

В Президиуме Верховного Совета Узбекской ССР, Совете Министров Узбекской ССР и ЦК КП Узбекистана (1 стр.).

ПАРТИЙНАЯ ЖИЗНЬ. **М. Швидка.** — Важная форма массово-политической работы (2 стр.).

В. Хамидов. — Всемерно удовлетворять запросы населения (2 стр.).

ОБЗОР ПЕЧАТИ. Больше внимания капитальному строительству в колхозах (2 стр.).

Г. Джерих. — Суданку — на богару! (3 стр.).

А. Алиев. — Собрать весь хлопок до последней коробочки (3 стр.).

Э. Торочешникова. — Использовать опыт передовых колхозов (3 стр.).

Восьмая сессия Генеральной Ассамблеи ООН (4 стр.).

Французский народ отмечает 9-ю годовщину франко-советского договора (4 стр.).

Заседание Центрального народного правительственного совета Китайской Народной Республики (4 стр.).

На совещании в Паньмыньчжоне (4 стр.).

За высокую дисциплину в советском аппарате

Советскому государственному аппарату принадлежит огромная роль в решении величественных задач коммунистического строительства в нашей стране. Сила советского аппарата в его неразрывной связи с массами. Чем теснее эта связь, тем успешнее и плодотворнее деятельность государственных органов. Все их звенья должны действовать четко, слаженно, работа кадров аппарата должна отличаться высокой организованностью и дисциплиной, непримиримостью к недостаткам, настойчивостью в борьбе за осуществление директив партии и правительства.

Коммунистическая партия и Советское правительство неустанно заботятся об улучшении и совершенствовании работы государственного аппарата, о воспитании его кадров в духе высокой ответственности за порученное дело. Многочисленные кадры государственных органов выращены и в Узбекской ССР. Они прошли большую школу управления, приобрели немалый опыт руководства.

По мере все большего продвижения советского народа вперед, к коммунизму, неизмеримо повышаются и требования, предъявляемые к советскому государственному аппарату. Масштабы работ возрастают и будут с каждым днем еще больше возрастать. Решения сентябрьского Пленума ЦК КПСС, в которых изложена величественная программа дальнейшего развития сельского хозяйства СССР, постановления партии и правительства об увеличении производства предметов народного потребления, об улучшении советской торговли, о расширении жилищного строительства настоятельно диктуют необходимость коренной перестройки работы всех советских органов, повышения уровня их руководящей деятельности.

Но можно ли сказать, что уровень деятельности всех без исключения советских органов отвечает возросшим политическим и хозяйственным задачам? Везде ли советский государственный аппарат работает четко и слаженно, как этого требуют интересы дела? Всюду ли осуществлена перестройка, которая бы обеспечивала быстрое и успешное претворение в жизнь мероприятий, намеченных партией и правительством?

Приходится говорить о том, что ряд звеньев государственного аппарата республики слабо справляется с порученными им обязанностями, работает без напряжения, бессистемно, беспланово, не решает коренных перспективных вопросов, от которых зависит успех дела, допускает волокиту и бюрократизм.

На закончившемся недавно республиканском совещании работников советской торговли острой критике было подвергнуто Министерство торговли УзССР за неудовлетворительное выполнение директив партии и правительства об улучшении руководства торговыми предприятиями и дальнейшем подъеме торгового дела. В деятельности аппарата министерства и многих его местных органов еще дает себя знать бесплановость, не проявляется должной инициативы в полном использовании имеющихся возможностей для расширения товарооборота, всестороннего удовлетворения растущих запросов населения в промышленных и продовольственных товарах. Руководители министерства, работники его управлений не принимают еще достаточно решительных мер, направленных на повышение культуры торговли.

Немыслимо всерьез улучшить работу тех звеньев государственного аппарата, где допускается формальное отношение к решениям партии и правительства, где наблюдается разрыв между словом и делом и не проявляется активности и настойчивости в борьбе за проведение в жизнь намеченных мероприятий. Между тем у нас еще встречаются факты формализма в работе, равнодушного отношения к недостаткам. Известно, что Министерство здравоохранения УзССР неоднократно подвергалось критике за отсутствие живого, оперативного руководства лечебными учреждениями, за крупные недостатки в организации медицинского обслуживания населения. Между тем и поныне Министерство здравоохранения и его министр т. Сагатов не добились действительного перелома в работе. Коллегия Министерства принимает многочисленные решения по вопросам улучшения лечебного дела, но большинство этих решений остается невыполненным. Именно такова судьба множества приказов по Министерству о подготовке лечебных учреждений к зиме. В результате бесконтрольности и низкой требовательности многие больницы и поликлиники в ряде городов республики и даже в самом Ташкенте оказались плохо подготовленными к работе в зимних условиях.

На XIX съезде партии подчеркивалось, что формальное отношение к решениям партии и правительства, к их выполнению являются такими пороками, которые надо искоренять самым беспощадным образом. Задача заключается в том, чтобы решительно покончить с нарушениями государственной дисциплины, с проявлениями безответственности и расхлябанности, неустанно повышать чувство долга перед партией и государством у всех работников советского государственного аппарата.

Одной из важнейших форм укрепления связи государственных органов с массами являются письма трудящихся, поступающие в адрес министерств, ведомств, исполнительных комитетов Советов. В своих письмах и заявлениях рабочие, колхозники, советская интеллигенция поднимают важные вопросы, связанные с улучшением деятельности советского аппарата. В письмах вскрываются недостатки, факты волокиты, разоблачаются бюрократы, нарушители государственной дисциплины. Весьма важно поэтому, чтобы все письма трудящихся тщательно разбирались, анализировались, чтобы к ним проявлялось достойное внимание, чуткое отношение. Однако еще часто в деятельности ряда советских органов наблюдается нетерпимое, бюрократическое отношение к заявлениям трудящихся.

Как показала проверка, до последнего времени не было наведено надлежащего порядка с рассмотрением жалоб и заявлений трудящихся в аппарате Министерства финансов УзССР, в Самаркандском, Наманганском, Ферганском облисполкомах и в некоторых других местных советских органах. В Ферганском областном исполнительном комитете существовала порочная практика, выразившаяся в том, что подавляющее большинство поступающих сюда заявлений пересылалось в различные организации, причем не было установлено никакого контроля за их прохождением. В Чирчикском горисполкоме и Самаркандском областном управлении сельского хозяйства выявлены факты утери писем. Надо решительно искоренять подобные факты безответственности в советском аппарате. Тот, кто бездушно, по-бюрократически относится к письмам трудящихся, к их запросам, тот глушит инициативу масс.

В целях дальнейшего улучшения деятельности государственного аппарата правительство, как известно, приняло решение о режиме рабочего дня в советских учреждениях. Введение этого режима имеет большое государственное значение и направлено к укреплению трудовой дисциплины, создает более благоприятные условия для культурного и политического роста кадров советского аппарата. Задача руководителей министерств, ведомств, всех советских учреждений — строго контролировать соблюдение нового распорядка дня, добиваться всемерного повышения уровня государственной дисциплины в советском аппарате.

Партийные организации советских учреждений призваны систематически вести политическую работу среди коллективов, воспитывать многочисленные кадры государственного аппарата в духе высокой дисциплины, честного, добросовестного отношения к своему служебному долгу, к запросам трудящихся. Задача обкомов, горкомов, райкомов партии — повседневно вникать в деятельность советских органов, укреплять их квалифицированными кадрами, неустанно заботиться об улучшении работы первичных парторганизаций советских учреждений.

Дальнейшее улучшение деятельности всех звеньев советского государственного аппарата будет способствовать повышению его организующей роли во всех областях хозяйственного и культурного строительства.

В Президиуме Верховного Совета Узбекской ССР, Совете Министров Узбекской ССР и ЦК КП Узбекистана

Президиум Верховного Совета Узбекской ССР, Совет Министров Узбекской ССР и ЦК КП Узбекистана, рассмотрев итоги социалистического соревнования между областями и районами по сбору и заготовке хлопка-сырца за период с 1 по 10 декабря 1953 года, **постановили:**

Оставить переходящие Красные знамена Президиума Верховного Совета Узбекской ССР, Совета Министров Узбекской ССР и ЦК КП Узбекистана:

Хорезмской области (секретарь обкома партии т. **Рахманов**, председатель облисполкома т. **Ризаев**, начальник областного управления сельского хозяйства т. **Зарипов**, управляющий заготхлопкотрестом т. **Котов**, секретарь обкома комсомола т. **Раджабов**), заготовившей за истекшие 10 дней 3,45 процента хлопка-сырца от годового плана;

Ташкентской области (секретарь обкома партии т. **Алимов**, председатель облисполкома т. **Джалилов**, начальник областного управления сельского хозяйства т. **Молчанов**, секретарь обкома комсомола т. **Шайхов**, управляющий заготхлопкотрестом т. **Нормухамедов**), заготовившей за истекшие 10 дней 3,6 процента хлопка-сырца от годового плана;

Сурхан-Дарьинской области (секретарь обкома партии т. **Хакимов**, председатель облисполкома т. **Артыков**, начальник областного управления сельского хозяйства т. **Истомин**, секретарь обкома комсомола т. **Тумышев**, управляющий заготхлопкотрестом т. **Хамиджанов**), заготовившей за истекшую декаду 1,73 процента хлопка-сырца от годового плана.

Присудить переходящие Красные знамена Президиума Верховного Совета Узбекской ССР, Совета Министров Узбекской ССР и ЦК КП Узбекистана следующим районам, давшим за истекшие 10 дней наибольший процент прироста плана хлопкозаготовок:

Хавастскому району, Ташкентской области (секретарь райкома партии т. **Мирдадаев**, председатель райисполкома т. **Байбатыров**, директор 2-й МТС т. **Дорохов**, секретарь райкома комсомола т. **Нуранов**), давшему за истекшую декаду прирост плана хлопкозаготовок 4,45 процента, передав Красное знамя из Орджоникидзевского района той же области;

Янги-Курганскому району, Наманганской области (секретарь райкома партии т. **Саттаров**, председатель райисполкома т. **Адашев**, директор 2-й МТС т. **Газибаев**, секретарь райкома комсомола т. **Азимов**), давшему за истекшую декаду прирост плана заготовок хлопка 4,23 процента, передав Красное знамя из Кассан-Сайского района той же области;

Халдыванбекскому району, Андижанской области (секретарь райкома партии т. **Абдурахимов**, председатель райисполкома т. **Сираджев**, директор МТС т. **Горлов**, секретарь райкома комсомола т. **Таджибаев**), давшему за истекшую декаду прирост плана хлопкозаготовок 3,04 процента, передав Красное знамя из Ворошиловского района той же области;

Булунгурскому району, Самаркандской области (секретарь райкома партии т. **Ибрагимов**, председатель райисполкома т. **Джурабаев**, директор 1-й МТС т. **Кабулов**, директор 2-й МТС т. **Лукинский**, секретарь райкома комсомола т. **Дувланов**), давшему за истекшую декаду прирост плана хлопкозаготовок 5,8 процента, передав Красное знамя из Джамбайского района той же области;

Каршинскому району, Кашка-Дарьинской области (секретарь райкома партии т. **Юлдашев**, председатель райисполкома т. **Имамов**, директор 1-й МТС т. **Магдиев**, директор 2-й МТС т. **Фомин**, секретарь райкома комсомола т. **Нуров**), давшему за истекшую декаду прирост плана заготовок хлопка 1,2 процента и выполнившему государственный план хлопкозаготовок на 127,3 процента, передав Красное знамя из Чиракчинского района той же области;

Термезскому району, Сурхан-Дарьинской области (секретарь райкома партии т. **Камилов**, председатель райисполкома т. **Ишматов**, директор МТС т. **Дорофеев**, секретарь райкома комсомола т. **Ишхонов**), давшему за истекшую декаду прирост плана хлопкозаготовок 2,91 процента, передав Красное знамя из Шурчинского района той же области;

Янги-Базарскому району, Хорезмской области (секретарь райкома партии т. **Юсупов**, председатель райисполкома т. **Хакимов**, директор МТС т. **Фазылов**, секретарь райкома комсомола т. **Юсупова**), давшему за истекшую декаду прирост плана заготовок хлопка 5,21 процента, передав Красное знамя из Хивинского района той же области;

Ходжейлинскому району, Кара-Калпакской АССР (секретарь райкома партии т. **Абдурахманов**, председатель райисполкома т. **Нурибетов**, директор МТС т. **Нурмухамедов**, секретарь райкома комсомола т. **Атаджанов**), давшему за истекшую декаду прирост плана заготовок хлопка 2,68 процента, передав Красное знамя из Кипчакского района КК АССР.

Оставить переходящие Красные знамена Президиума Верховного Совета Узбекской ССР, Совета Министров Узбекской ССР и ЦК КП Узбекистана следующим районам, давшим за истекшие 10 дней наибольший по областям процент прироста заготовок хлопка-сырца:

Вуадильскому району, Ферганской области (секретарь райкома партии т. **Хакназаров**, председатель райисполкома т. **Сахиби**, директор МТС т. **Гулямов**, секретарь райкома комсомола т. **Иргашева**), давшему за истекшие 10 дней прирост заготовок хлопка 3,56 процента;

Кермининскому району, Бухарской области (секретарь райкома партии т. **Ниязметов**, председатель райисполкома т. **Рахматов**, директор МТС т. **Воронов**, секретарь райкома комсомола т. **Фарманов**), давшему прирост за истекшую декаду по заготовкам хлопка-сырца 4,2 процента.

* * *

Занести на республиканскую Доску почета следующие районы, досрочно выполнившие государственный план хлопкозаготовок:

Орджоникидзевский район, Ташкентской области (секретарь райкома партии т. **Ташпулатова**, председатель райисполкома т. **Абзалов**, директор МТС т. **Абдурашидов**, секретарь райкома комсомола т. **Юсупов**);

Калининский район, Ташкентской области (секретарь райкома партии т. **Маджитов**, председатель райисполкома т. **Нигматов**, директор МТС т. **Мирсагатов**, секретарь райкома комсомола т. **Ишанкулов**);

Ак-Дарьинский район, Самаркандской области (секретарь райкома партии т. **Умурзаков**, председатель райисполкома т. **Назаров**, директор 1-й МТС т. **Лобанов**, директор 2-й МТС т. **Разуллаев**, секретарь райкома комсомола т. **Исаханов**);

Керминский район, Бухарской области (секретарь райкома партии т. **Ниязметов**, председатель райисполкома т. **Рахманов**, директор МТС т. **Воронов**, секретарь райкома комсомола т. **Фарманов**);

Термезский район, Сурхан-Дарьинской области (секретарь райкома партии т. **Камилов**, председатель райисполкома т. **Ишматов**, директор МТС т. **Дорофеев**, секретарь райкома комсомола т. **Ишхонов**);

Ургенчский район, Хорезмской области (секретарь райкома партии т. **Якубов**, председатель райисполкома т. **Рахимов**, директор МТС т. **Гаипов**, секретарь райкома комсомола т. **Абдурахманова**).

* * *

Рассмотрев итоги социалистического соревнования между хлопковыми совхозами по сбору и сдаче хлопка-сырца государству за период с 6 по 10 декабря 1953 года, Президиум Верховного Совета Узбекской ССР, Совет Министров Узбекской ССР и ЦК КП Узбекистана **постановили:**

Присудить переходящее Красное знамя Президиума Верховного Совета Узбекской ССР, Совета Министров Узбекской ССР и ЦК КП Узбекистана **совхозу «Нарпай»**, Бухарской области (директор хлопкосовхоза т. **Исабаев**, главный агроном т. **Тимошенко**, главный инженер-механизатор т. **Новиков**, секретарь партбюро т. **Зайнутдинов**, председатель рабочкома т. **Мусаев**), давшему прирост сдачи хлопка государству за истекшую пятидневку 2,83 процента и выполнившему государственный план хлопкозаготовок, передав Красное знамя из совхоза «Малек» Ташкентской области.

Занести совхоз «Нарпай» на республиканскую Доску почета.

В Академии педагогических наук РСФСР

Президиум Академии педагогических наук РСФСР закончил рассмотрение работ, представленных на соискание премии имени К. Д. Ушинского и Академии педагогических наук РСФСР 1953 года за лучшие труды в области педагогических наук. Было рассмотрено около 40 работ.

Первую премию имени К. Д. Ушинского получили — авторский коллектив — создатель монографии «Политехническое обучение в школе» и авторы сборника «Школоведение».

Вторая премия имени К. Д. Ушинского присуждена за учебные пособия: А. В. Запорожцу за книгу «Психология» и Л. А. Цветкову за учебник «Органическая химия».

Три первые премии Академии педагогических наук РСФСР присуждены: Н. А. Менчинской за рукопись «Психология обучения арифметике», Г. М. Воскис за работу в области дефектологии и Н. К. Дмитриеву, В. М. Чистякову, Н. З. Бакеевой за книгу «Очерки по методике преподавания русского и родного языков в татарской школе».

Три вторые премии Академии педагогических наук РСФСР присуждены: Л. П. Бущику за учебник по истории СССР для 8-го класса, В. Л. Гончарову за работу в области математики и группе авторов за научные труды по психологии. (ТАСС).

На строительстве первой наземной станции метро

Строители Московского метро ведут сооружение первой наземной станции метро «Первомайская». Эта станция в отличие от всех существующих будет находиться на поверхности земли. Она расположена близ Измайловского парка культуры и отдыха.

Наземная станция сооружается по проекту архитектора Демчинского. Она представляет легкое арочное сооружение, верхняя часть которого сделана из ажурных металлических конструкций.

Строители ведут укладку бетона в платформенную часть станции и под пути. Хорошо трудится на этих работах комсомольско-молодежная бригада, возглавляемая Соломатиным. Этот коллектив почти в полтора раза перевыполняет сменные задания.

Две трети бетонных работ уже закончены. Установлены первые десять железобетонных колонн, которые явятся основанием для металлических ферм. Почти полностью завершена кирпичная кладка в вестибюльной части станции.

Метростроевцы соревнуются за быстрейшее окончание работ на первой наземной станции. (ТАСС).

Трудовые успехи гидромеханизаторов

ВОЛЖСКИЙ (Сталинградская область), 10 декабря. (ТАСС). Гидромеханизаторы «Сталинградгидростроя» с начала года переработали 18 миллионов кубометров грунта. Эта земля уложена в перемычки, ограждающие от воды котлован под здание ГЭС, дамбы и другие сооружения. Земснаряды продолжают работать и сейчас, когда лед сковал водоемы. Самый мощный на стройке земснаряд № 1005 ежесуточно перемещает свыше 30 тысяч кубометров грунта.

Высоких показателей добился экипаж земснаряда № 501, где начальником Павел Малышев. Досрочно выполнив годовой план, коллектив решил к концу года дополнительно переработать 300 тысяч кубометров грунта. Обязательство передовики выполнили на месяц раньше срока.

Хлопковое волокно — сверх плана

Коллектив передового в республике Ташкентского хлопкоочистительного завода № 1 им. Ахунбабаева, включившись в социалистическое соревнование предприятий столицы республики, обязался досрочно, к 15 декабря, завершить производственную программу, повысить качество и снизить себестоимость волокна.

За выполнение обязательства самоотверженно боролись все рабочие и инженерно-технические работники. В результате отличной работы в сентябре и в четвертом квартале коллектив завода на семь дней раньше, чем было предусмотрено обязательством, выполнил годовой план по выработке волокна.

Подсчитав возможности, передовики обязались в оставшиеся до конца года дни выработать не менее 1800 тонн волокна и 400 тонн хлопкового пуха.

Выставка товаров народного потребления

МАРГЕЛАН. (**Корр. «Правды Востока»**). Закрылась организованная в городе Маргелане выставка промышленных товаров народного потребления. В течение пяти дней ее посетило до 15 тысяч трудящихся. На выставке было представлено более 500 образцов шелковых и хлопчатобумажных тканей, обуви, швейных изделий, мебели, предметов домашнего обихода.

Большой интерес вызвал стенд Маргеланского шелককомбината. На нем было представлено 110 различных видов креп-дешина, креп-жоржета, купонов для женских платьев, тканей из искусственного шелка для мужских сорочек. Артель им. Сталина также широко представила на выставке свою продукцию. В книге отзывов лучшую оценку получила саржа артикула 308, которой трудящиеся просят вырабатывать побольше.

Отличную оценку дали посетители и художественным вышивкам артели «Зарбдор», расшитым чехлам для мебели, производимым артелью «Яркин Турмыш».

Выставка продемонстрировала, что промышленность города Маргелана располагает широкими возможностями удовлетворять растущие потребности населения, наглядно показала, насколько выросла промышленность города.

Передовики социалистического соревнования

Ташкентский облисполком и бюро обкома КП Узбекистана, рассмотрев итоги социалистического соревнования между районами, совхозами, хлопкоочистительными заводами, сельсоветами и колхозами по сбору и заготовке хлопка-сырца за период с 1 по 10 декабря 1953 года, **постановили:**

Оставить переходящее Красное знамя облисполкома и обкома КП Узбекистана **Калининскому району** (секретарь райкома партии т. Маджитов, председатель райисполкома т. Нигматов, начальник районного управления сельского хозяйства т. Акрамов, секретарь райкома комсомола т. Ишанкулов), давшему за декаду прирост по заготовке хлопка-сырца 4,77 процента, выполнившему годовой план на 101,51 процента.

Присудить переходящее Красное знамя облисполкома и обкома КП Узбекистана **совхозу «Баяут» № 2** (директор совхоза т. Бочкарев, главный агроном т. Закиров, главный инженер т. Шакиров, секретарь партбюро т. Тлебалдинов, председатель рабочкома т. Гришин), давшему прирост по сдаче хлопка-сырца за декаду 6,15 процента, передав Красное знамя из совхоза «Дальверзин» № 2.

Оставить переходящее Красное знамя облисполкома и обкома КП Узбекистана **Баяутскому хлопкоочистительному заводу** (директор т. Рашидов, секретарь партбюро т. Ефремов, председатель рабочкома т. Мирсандов), заготовившему за декаду 5,88 процента.

Присудить переходящее Красное знамя облисполкома и обкома КП Узбекистана **Куйбышевскому сельсовету**, Средне-Чирчикского района (председатель т. Мусанова), заготовившему за декаду 6,6 процента хлопка-сырца, передав Красное знамя из Яламинского сельсовета, Чиназского района.

Присудить переходящее Красное знамя облисполкома и обкома КП Узбекистана **колхозу «Ленинград»**, Орджоникидзевского района (председатель т. Муксимов, секретарь партбюро т. Саденов), выполнившему годовой план хлопкозаготовок на 100,66 процента и давшему прирост по сдаче хлопка-сырца за декаду 8,16 процента, передав Красное знамя из колхоза им. Молотова, Сыр-Дарьинского района.

Ташкент. В новом гастрономическом магазине на ул. Навои. На снимке: продавец Л. С. Киселева обслуживает покупателей.
Фото А. Палехова.

Повышается качество шелковых тканей

Предприятия Министерства промышленных товаров широкого потребления СССР намного увеличили выпуск шелковых и штапельных тканей. За одиннадцать месяцев выработка их возросла по сравнению с тем же периодом прошлого года на 80 процентов. Шелковая промышленность уже достигла уровня производства, предусмотренного пятилетним планом на 1955 год.

В предстоящем 1954 году значительно увеличится выпуск шелковых тканей улучшенного ассортимента. В частности, выработка креп-шифона возрастет в два с половиной раза, креп-парижена и крепа «московского» — в полтора раза, крепа «панама» — вдвое. Будут изготовляться новые креповые ткани «экстра» и «флокс».

Особое внимание обращено на улучшение внешнего оформления и качества продукции. В 1954 году должны быть внедрены 800 новых набивных рисунков и большое количество рисунков для пестротканных товаров.

Намечено осуществить выпуск 25 новых видов тканей для платьев, летних пальто, костюмов, мужских сорочек, пижам, а также утяжеленных тканей типа шерстяных.

Предусмотренный на 1954 год рост производства обеспечит увеличение выпуска креповых тканей из натурального шелка в 2,5 раза, ворсовых (плюша и бархата) — более чем вдвое, штапельных — в 16 раз по сравнению с 1950 годом. (ТАСС).

ПАРТИЙНАЯ ЖИЗНЬ

Важная форма массово-политической работы

Центральный Комитет Коммунистической партии Советского Союза неоднократно указывал, что важнейшим условием повышения идейного уровня политической агитации является личное участие в массово-политической работе руководящих партийных, советских и комсомольских работников. Они должны выступать с политическими докладами на массовых собраниях рабочих, колхозников, интеллигенции.

С этой целью при каждом обкоме, горкоме и райкоме партии созданы группы политдокладчиков, куда входит, главным образом, партийный и советский актив.

За последнее время руководящие работники стали чаще выступать с докладами на собраниях трудящихся.

С политическими докладами в области и районы выезжали министр юстиции т. Шералиев, министр финансов т. Исаметдинов, заместитель министра внутренних дел т. Рузметов, заместитель министра Государственного контроля т. Поспелов, заместитель председателя Президиума Верховного Совета УзССР т. Садыкова, заместитель заведующего промышленно-транспортным отделом ЦК КП Узбекистана т. Куличенков и многие другие. Ими прочитаны доклады об итогах V сессии Верховного Совета СССР, о международном положении и борьбе народов в защиту мира, о решениях сентябрьского Пленума ЦК КПСС.

Следует отметить, что более регулярно стали выступать с политическими докладами руководящие работники обкомов, горкомов и райкомов партии. Заслуживает внимания работа группы политдокладчиков Пасс-Даргомского райкома партии Самаркандской области. Секретари этого райкома тт. Яхшиев, Шек, Турдыева регулярно 2—3 раза в месяц читают политические доклады на собраниях трудящихся. К каждому выступлению они тщательно готовятся, умело используя материалы из местной жизни.

Только за последние три месяца ими прочитаны доклады: «Узбекистан — основная хлопковая база СССР», «О коммунистическом воспитании трудящихся», «Об итогах V сессии Верховного Совета СССР», «О решениях сентябрьского Пленума ЦК КПСС и VII Пленума ЦК КП Узбекистана», «О международном и внутреннем положении СССР» и на другие темы.

Можно привести много других примеров, когда руководящие работники умело и глубоко разъясняют трудящимся важнейшие решения партии и правительства, вопросы международного и внутреннего положения СССР, информируют о задачах, стоящих перед областью, районом, колхозом.

За последние 5 месяцев только в одной Хорезмской области прочитано 1315 докладов, из них 472 — по материалам сентябрьского Пленума ЦК КПСС. Значительно увеличилось число докладов для женщин, примерно, на такие темы, как «Советская женщина — активный строитель коммунизма», «Забота партии и правительства о трудящихся женщинах» и другие.

Выезды на предприятия и в колхозы руководящих партийных и советских работников дают возможность улучшить политическую работу в первичных партийных организациях, способствуют укреплению и расширению связей актива с широкими массами трудящихся. Доклады содействуют росту политической и трудовой активности масс. Обычно после докладов развертывается серьезная критика недостатков в деятельности хозяйственных организаций, вносятся конкретные предложения, направленные на улучшение всех звеньев работы.

Выступления с политическими докладами перед населением имеют большое значение и для самого актива. Докладчику задается много разнообразных вопросов, и чтобы правильно ответить на них, ему приходится много работать над собой. Это побуждает руководящих работников более глубоко изучать марксистско-ленинскую теорию, быть в курсе всех событий.

Однако еще не все руководящие партийные и советские работники выступают с докладами перед трудящимися. К числу таких работников относятся, например, председатель Кашка-Дарьинского облисполкома т. Рахманов и его заместитель т. Гончаров, секретарь Нукусского горкома партии т. Рыжков и председатель Нукусского горисполкома т. Искандеров, заместитель председателя Ташкентского облисполкома т. Гостев.

В Самаркандской, Сурхан-Дарьинской, Намаганской, Ташкентской областях работа групп политдокладчиков поставлена неудовлетворительно. Планы выступлений здесь не составляются, новые тексты докладов не разрабатываются. Часто еще здесь смешивают задачи групп политдокладчиков партийных комитетов с задачами внештатных лекторских групп. Одни и те же руководящие работники нередко зачисляются и в группу политдокладчиков, и в лекторскую группу райкома, и в районное отделение Общества по распространению политических и научных знаний. В конечном счете получается, что они не участвуют ни в одной из групп.

Основной задачей групп политдокладчиков обкомов, горкомов и райкомов партии сейчас является разъяснение трудящимся международной и внутренней политики СССР, важнейших директив партии и Советского правительства, решений XIX съезда Коммунистической партии, постановления сентябрьского Пленума ЦК КПСС, а также чтение докладов по вопросам социалистического соревнования, укрепления трудовой дисциплины и социалистической собственности, о новейших достижениях науки и практики в области промышленности и сельского хозяйства. В этих докладах как можно шире должны использоваться факты из местной жизни.

Главное в политической работе — ее содержание, идейный уровень. К сожалению, повышению идейно-теоретического уровня лекций и докладов партийные комитеты уделяют еще мало внимания. В Ташкентской, Намаганской, Ферганской и Бухарской областях тексты докладов редко обсуждаются. В политической работе здесь еще много формализма. По своему содержанию лекции неглубокие, оторваны от жизни, не иллюстрируются местными фактами. Некоторые руководящие работники порой выступают с поверхностными, непродуманными докладами.

Это получается часто потому, что отдельные работники считают, что им нечего готовиться к выступлению, что они готовы в любое время выступить на любую тему. Нет ничего вреднее, чем такое самомнение. С докладчиками надо работать. Между тем отделы пропаганды и агитации многих райкомов, горкомов и обкомов партии не оказывают должной помощи политдокладчикам, не организуют для них лекций, докладов и консультаций по наиболее важным вопросам внешней и внутренней политики СССР, хозяйственного и культурного строительства в нашей стране. Многие докладчики не умеют подбирать литературу, правильно использовать местные факты, доходчиво и интересно преподносить материал. Не везде по-настоящему налажен обмен опытом работы политдокладчиков.

Задачи коммунистического строительства в нашей стране настоятельно требуют усиления политической агитации. Партийные организации республики должны шире использовать в деле коммунистического воспитания трудящихся такую важную форму массово-политической работы, как доклады для населения.

М. ШВИДКА.

Токарь-скоростник Ташкентского ремонтно-механического завода Министерства промышленности строительных материалов УзССР Иван Федорович Швецов систематически выполняет задания на 300 процентов. На снимке: И. Ф. Швецов за работой.

Фото А. Палехова.

Творческие поправки в технологию

Завод «Узбексельмаш» приступил к освоению конно-моторного опрыскивателя ОМП-А, который предназначен для опрыскивания садовых и субтропических культур. Уже изготовлена первая партия этих машин.

Большую помощь в освоении новых машин ОМП-А оказывают рационализаторы завода. Их творческая мысль направлена на улучшение технологических процессов, повышение производительности труда, ликвидацию брака.

Так, например, латунные шаровые клапаны изготавливались на штампе конструкции ленинградского завода имени Карла Либкнехта, где ранее выпускались эти машины. Штамп быстро выходил из строя: на нем можно было изготовить только 60—80 деталей.

По предложению кузнеца К. Бардюженко изменили конструкцию штампа. За счет введения специального ручья, по которому излишек металла при штамповке детали отделяется, повысилась стойкость штампа более чем в 20 раз. Приспособлением уже отштамповано около 2000 деталей, но оно еще не сработалось. Брак совершенно ликвидирован.

Отбортовка крышки резервуара машины ОМП-А производилась вручную. Мастер механосборочного цеха № 6 т. Гаврилов предложил изготовить ее на зиговальном станке при помощи роликов. Это дало возможность повысить производительность труда и значительно улучшить качество выпускаемых деталей. Ценные предложения по улучшению технологического процесса машины ОМП-А внесли А. Косюра, В. Горохов и другие.

В заводское бюро рационализации и изобретательства рабочие и инженерно-технические работники уже внесли более 40 рационализаторских предложений только по машине ОМП-А.

В. КОВАЛЕВ.

Райком партии о работе комсомольской организации МТС

ФАРИШ. (Корр. «Правды Востока»). Недавно бюро Фаришского райкома партии обсудило доклад секретаря комсомольского комитета Фаришской МТС т. Сидельникова. Выяснилось, что комсомольский комитет ослабил работу среди молодых механизаторов, мало уделял внимания политическому воспитанию молодых рабочих. Слабо была поставлена пропаганда среди молодых механизаторов постановления сентябрьского Пленума ЦК КПСС.

Мало что делалось для повышения производственной активности комсомольцев. Комсомольский комитет не поддерживал инициативу лучших трактористов, выступающих за высокопроизводительное использование всех машин станции и доброкачественное проведение полевых работ в колхозах, не принимал необходимых мер к вовлечению всех трактористов в социалистическое соревнование за перевыполнение плана тракторных работ. Во всем этом большая вина райкома комсомола, который по-настоящему не вникал в работу комсомольской организации МТС, не направлял ее деятельность.

Райком партии предложил райкому комсомола и парторганизации МТС принять меры к оживлению работы комсомольской организации МТС, помочь ей в мобилизации всех молодых механизаторов на образцовое проведение тракторных работ в колхозах и повышение урожайности всех культур.

ПРОПАГАНДА ПОСТАНОВЛЕНИЯ СЕНТЯБРЬСКОГО ПЛЕНУМА ЦК КПСС

Беговатский городской комитет партии организовал цикл лекций для трудящихся по разъяснению постановления сентябрьского Пленума ЦК КПСС. В ноябре с лекциями и докладами выступали: секретарь горкома партии т. Белоусов, вице-президент Академии наук УзССР т. Житов, доктор экономических наук т. Исхаков.

В декабре лекторами городского комитета партии и Общества по распространению политических и научных знаний для трудящихся города будут прочитаны еще десять лекций о решении сентябрьского Пленума ЦК КПСС.

С. МОКИН.

СЕМИНАР СЕКРЕТАРЕЙ ПЕРВИЧНЫХ ПАРТОРГАНИЗАЦИЙ

Недавно Кировский райком партии Ферганской области провел однодневный семинар секретарей первичных парторганизаций района и пропагандистов кружков и политшкол сети партийного просвещения.

На семинаре были прочитаны доклады: «Работа с кандидатами в члены партии» и «Повышать идейный уровень занятий в сети партийного просвещения».

На семинаре поделились опытом своей работы пропагандисты тт. Мумин и Тухтаматов.

К. УЗАКОВ.

ВОДИТЕЛИ АВТОМАШИН СНИЖАЮТ СТОИМОСТЬ ПЕРЕВОЗОК

АНДИЖАН. (УзТАГ). Водители Андижанской автобазы Министерства автомобильного транспорта и шоссейных дорог соревнуются за рост перевозок и снижение их себестоимости. С начала года перевезены десятки тысяч тонн грузов сверх плана. Сэкономлено более 600 тысяч рублей.

Передовым шоферам автобазы с начала года выплачено свыше 103 тысяч рублей премий.

ОБЗОР ПЕЧАТИ

Больше внимания капитальному строительству в колхозах

Колхозы республики, обсуждая постановление сентябрьского Пленума ЦК КПСС, наметили осуществить в ближайшее время малые и большие ирригационные стройки, которые должны способствовать улучшению орошения многих старопахотных массивов, освоению новых земель. Немало средств из неделимых фондов сельхозартелей выделено на строительство животноводческих помещений, хлопковых сушилок, сараев, навесов, межбригадных хирманов, парников, теплиц и других объектов.

Государство оказывает огромную помощь колхозам в развертывании капитального строительства: выделяются кредиты, увеличивается завоз различных строительных материалов.

Наши газеты призваны повседневно и широко освещать вопросы капитального строительства в колхозах, обобщать и распространять опыт передовых сельхозартелей, из года в год успешно ведущих строительство производственных объектов, вскрывать недостатки на этом важном участке и добиваться их устранения.

К сожалению, областная газета «Бухара хакикаты» не уделяет должного внимания этим вопросам. Она не выступает со статьями, в которых рассказывалось бы об опыте передовых сельхозартелей, о работе колхозных строительных бригад. Редакция, как правило, ограничивается лишь тем, что публикует небольшие информационные заметки о капитальном строительстве.

За последнее время в «Бухара хакикаты» чаще стали появляться обстоятельные материалы о том, как передовые колхозы борются за развитие своего хозяйства. Но и в этих материалах обходится молчанием вопрос о капитальном строительстве. Недавно, например, газета посвятила две страницы высокоурожайному колхозу «Янги-турмыш», Галла-Ассийского района. В статьях и корреспонденциях подробно рассказывается о том, как сельскохозяйственная артель добивается непрерывного повышения урожая, увеличения производства хлопка и других культур. Но на двух страницах не нашлось места для показа хода строительства производственных объектов в колхозе.

В сельхозартелях Бухарской области до последнего времени очень мало засевалось овощных культур, картофеля. При обсуждении постановления сентябрьского Пленума ЦК КПСС многие колхозы решили засевать с весны будущего года большие площади овощами, бахчевыми культурами и картофелем. Чтобы успешно осуществить эту программу, надо уже сейчас развернуть строительство теплиц, парников с таким расчетом, чтобы в январе — начале февраля они были полностью подготовлены к выращиванию рассады разных овощных культур. Серьезную помощь колхозам в этом деле должны оказать предприятия Бухары, Кагана и других городов области.

Между тем во многих колхозах Бухарского, Каганского, Гиждуванского, Галла-Ассийского районов, где намечено особенно большое расширение площадей под овощные культуры, строительство теплиц и парников по существу еще не началось. А газета «Бухара хакикаты» не выступает по вопросам создания парникового хозяйства в пригородных колхозах, не вскрывает причин, тормозящих строительство теплиц и парников, не подвергает критике тех, кто повинен в этом.

В редакцию «Бухара хакикаты» поступали сигналы о том, что отдел капитального строительства областного управления сельского хозяйства не оказывает сельхозартелям квалифицированной технической помощи, не высылает к месту строек техников, инженеров для руководства работой колхозных строительных бригад. Далеко не все колхозы обеспечены типовыми проектами теплиц и парников.

Газета обязана была подвергнуть деловой критике эти и другие серьезные недостатки в деятельности областного управления сельского хозяйства, поднять вопрос об улучшении руководства со стороны областных и районных организаций капитальным строительством в колхозах. Но она этого не сделала.

«Бухара хакикаты» могла бы принести немалую пользу колхозным строителям, если бы опубликовала статьи техников, инженеров об организации работы строительных бригад, о применении малой механизации и использовании местных строительных материалов. К сожалению, редакция не привлекает к участию в газете специалистов строительного дела.

Очень редко и без всякой системы печатают материалы о капитальном строительстве в колхозах редакции гиждуванской и каганской районных газет «Колхоз хакикаты» и «Каган ударниги». Каганская газета «Каган ударниги», например, совершенно не интересуется строительством теплиц и парников в колхозах. За последнее время она ни разу не выступила с материалами, в которых бы рассказывалось, как идет сооружение теплиц и парников в пригородных сельхозартелях, какую помощь оказывают колхозам промышленные предприятия города.

Каттакурганские колхозы богарной зоны несколько лет подряд ведут освоение новых земель. Районная газета «Каттта-Курган хакикаты» в свое время активно пропагандировала идею освоения новых земель и тем самым оказала немалую помощь районной партийной организации в решении проблемы расширения поливного клина.

Но сейчас «Катта-Курган хакикаты» почему-то утратила интерес к ирригационному строительству, хотя в районе ведется в этом отношении большая работа. Колхозники группы зерносеющих сельхозартелей решили своими силами расширить существующий и построить новый канал, который оросит значительную часть плодородных земель.

Явно недооценивает значение капитального ирригационного строительства, ведущегося колхозами, и джизакская районная газета «Социализм юлы».

Сельхозартели им. Сталина, им. Чкалова и другие проявили ценную инициативу, решив увеличить площади орошаемых земель под хлопчатник, овощные и кормовые культуры за счет лучшего использования водных ресурсов.

«Социализм юлы» обязана была поддержать эту инициативу. Но она даже не откликнулась на нее. Газета ничего не пишет о том, как идет строительство ирригационных сооружений, какая колхозам требуется помощь для успешного его завершения до начала поливного сезона.

Капитальное строительство в колхозах — важный участок работы по осуществлению намеченной партией и правительством программы крутого подъема сельского хозяйства. Долг местных газет — систематически освещать вопросы строительства ирригационных сооружений, теплиц, парников, животноводческих помещений и других производственных объектов.

Школьному строительству — неослабное внимание

Поддерживают почин ферганских колхозников

Инициатива колхоза имени Маленкова, Алты-Арыкского района, Ферганской области, по улучшению дела народного образования на селе находит горячий отклик в колхозах Наманганской области.

Патриотический почин членов колхоза имени Маленкова, решивших на средства неделимого фонда построить школу-десятилетку, оборудовать при ней кабинеты и лаборатории, обсуждается здесь на заседаниях правлений сельхозартелей, на собраниях колхозного актива. Сейчас усилия колхозной общественности направлены к тому, чтобы все дети колхозников получили среднее образование и продолжали учебу в высших учебных заведениях.

На-днях состоялось общее собрание колхозников сельхозартели имени Ворошилова, Кзыл-Раватского сельсовета, Уйчинского района, Наманганской области. В нем приняло участие более 500 колхозников. На собрании был всесторонне обсужден почин ферганских хлопкоробов.

С докладом о состоянии учебно-воспитательной работы и о неотложных мероприятиях по школьному строительству выступил директор колхозной школы-десятилетки Мамаджан Расулов.

Докладчик сообщил собранию, какую помощь школе оказывают члены колхоза имени Ворошилова. Вместе с этим он отметил, что в учебно-воспитательной работе имеется еще много пробелов. Партийная и комсомольская организации колхоза, не интересуются тем, как учатся дети колхозников, в какой помощи нуждаются учителя. Отдельные родители не создают нормальных условий для успешной учебы своих детей.

Сейчас коллективу учителей приходится работать в трудных условиях. Для учащихся старших классов нет специальных кабинетов — физико-математического и химико-биологического. Школа нуждается в расширении.

После доклада развернулись прения.

Слово получает колхозник Халдармирза Мамадалиев.

— Долг родителей — активно помогать школе, заботиться о воспитании своих детей, — говорит он. — Почти в каждой колхозной семье есть дети, которые учатся. Однако, к нашему стыду, не всем удается получить среднее образование. Между тем в этом деле многое зависит от нас — родителей. Колхоз наш богатеет год от году, растут артельные доходы. Я вношу предложение — поддержать почин ферганских колхозников, выстроить и у нас новую типовую школу-десятилетку, принять на себя все материальные затраты по ее оборудованию.

Это предложение нашло горячую поддержку у присутствующих.

Колхозница Хамрахон Каримова сказала:

— Здесь, на собрании, правильно критиковали тех родителей, которые не уделяют внимания учебе и воспитанию своих детей. Поведение таких родителей достойно сурового осуждения. Мы должны помочь учителям в деле воспитания подрастающего поколения. Это — почетная задача общественности колхоза и всех родителей.

Мы приложим все усилия к тому, чтобы наши дети, получив среднее образование в колхозной школе, поступили учиться в высшие учебные заведения. Дома им будут созданы все условия для успешных занятий.

Я принимаю активное участие в деятельности родительского комитета, считаю своим долгом помогать школе в учебно-воспитательной работе и призываю к этому всех колхозников.

На собрании выступил секретарь партбюро колхоза т. Юсупов. В своем выступлении он сказал:

— Инициатива партийной и комсомольской организаций, а также правления артели имени Маленкова, Алты-Арыкского района, Ферганской области, по улучшению дела народного образования заслуживает большого внимания. Мы единодушно поддерживаем почин ферганских колхозников и приложим все усилия к тому, чтобы из стен нашей школы выходили грамотные, всесторонне подготовленные люди. Правление и партийная организация приняли решение — построить в 1954 году новую типовую школу-десятилетку, оборудовать ее специальными кабинетами и лабораториями, выделить пришкольный опытный участок. Правление артели наметило также построить новый дом для учителей.

Собрание колхозников единодушно утвердило все мероприятия, направленные на усиление учебно-воспитательной работы в школе и развитие школьного строительства.

В. КУДРЯВЦЕВ.

(Спец. корр. «Правды Востока»).

Всемерно удовлетворять запросы населения

Коммунистическая партия и Советское правительство неустанно заботятся о максимальном удовлетворении непрерывно растущих материальных и культурных потребностей народа, о том, чтобы советскому народу с каждым днем жилось все лучше.

Постановления партии и правительства об улучшении советской торговли, об увеличении производства промышленных и продовольственных товаров выдвигают огромные задачи перед советскими органами. Они призваны повседневно и глубоко заниматься вопросами культурно-бытового обслуживания населения, своей организаторской работой содействовать изысканию внутренних резервов для расширения производства предметов широкого потребления.

В Алты-Арыкском районе немало делается для удовлетворения культурно-бытовых запросов трудящихся. Наличие воды в Алты-Арыке позволяет обеспечить ею не только население районного центра, но и окружающих колхозов. Сейчас построена небольшая водопроводная сеть. В ближайшее время будут сооружены 23 водозаборных колонки.

Районные партийные и советские органы, сельские Советы уделяют повседневное внимание электрификации района. Из 17 колхозов Алты-Арыка 14 уже полностью электрифицированы. Электричество имеется в большинстве домов колхозников. Широкое развитие получила радиофикация. Кроме многих сотен радиоприемников, приобретенных колхозниками, районного радиоузла, в четырех колхозах имеются свои радиоузлы. Так, в колхозе им. Кагановича радиоузел обслуживает 400 радиоточек, установленных в домах колхозников и в 13 полевых станах. В колхозах имени Маленкова, имени Андреева и «Ленинизм» радиоузлы обслуживают почти все квартиры колхозников и сельской интеллигенции, культурно-просветительные учреждения.

В районном центре открывается новая гостиница, а также детский сад. Организованы одна районная библиотека для взрослых и одна для детей. Библиотеки также функционируют при избах-читальнях и в 16 колхозах. Ежегодно пополняется их книжный фонд. Трудящихся района обслуживают четыре стационарных кинотеатра и несколько кинопередвижек.

Развитие торговли — предмет особой заботы местных Советов района. Вопросы деятельности торгующих организаций обсуждаются на заседаниях райисполкома. Усилия советских органов, райпотребсоюза направлены к тому, чтобы значительно расширить сеть магазинов и ларьков для лучшего обслуживания потребителей.

Еще несколько лет тому назад жители некоторых кишлаков района, чтобы купить необходимую вещь, должны были итти в районный центр за несколько километров. Сейчас в районе открыто 43 магазина, они имеются во всех отдаленных уголках. Райисполком и сельсоветы привлекают депутатов к проверке состояния торговли и обслуживания покупателей. Свои предложения, замечания депутаты направляют в райисполком.

В районе есть ряд специализированных магазинов, например, хозяйственных товаров, культтоваров, книжный. Скоро будет открыт магазин готового платья. Заметно выросла за последнее время и сеть общественного питания. Сейчас имеется шесть столовых, организованных райпотребсоюзом и ОРС'ом Ванновского завода.

В период избирательной кампании трудящиеся дали многочисленные наказы, касающиеся улучшения медицинского обслуживания населения. За последнее время расширена сеть лечебных и профилактических учреждений. Открыто много новых медицинских пунктов. В будущем году межколхозная больница будет построена в Файзыабадском сельсовете.

Очень велика тяга трудящихся к культуре, к просвещению. В районе насчитывается семь начальных, 14 семилетних и пять средних школ. Сотни трудящихся учатся в вечерних общеобразовательных школах, на агротехкурсах. В текущем году из 85 учащихся — выпускников средних школ района — 42 поступили в высшие учебные заведения, а 32 — в различные техникумы.

Многие бывшие ученики наших средних школ, как тт. Файзыматов, Ильясова, Мирзарахимов и другие, закончившие затем учительский или педагогический институты, возвратились в родные места и работают преподавателями. В районе трудятся 330 педагогов. Они не только преподают в школах, но и ведут большую культурно-просветительную и массово-политическую работу среди населения.

В директивах XIX съезда КПСС по пятому пятилетнему плану поставлена задача — подготовить условия для полного осуществления в следующей пятилетке всеобщего среднего образования в сельской местности. Колхозники сельхозартели имени Маленкова, чтобы успешно решить эту задачу, заблаговременно готовятся к этому. Они строят сейчас здание школы-десятилетки с необходимыми учебными кабинетами, мастерскими, с учительским городком, стадионом, опытным агрономическим участком. Инициатива колхозников сельхозартели им. Маленкова по созданию материальной базы для осуществления всеобщего среднего образования в следующей пятилетке нашла, как известно, широкий отклик в республике.

Но районному Совету депутатов трудящихся, его исполкому, сельским Советам предстоит еще многое сделать для того, чтобы улучшить дело народного образования и устранить недостатки в этом деле. Особенное внимание должно быть обращено на борьбу с отсевом учащихся.

По инициативе сельских Советов проводятся большие работы по благоустройству колхозных кишлаков. Только за последний год выстроено более ста жилых домов для трудящихся. Колхозы строят клубы, детские ясли, здания для библиотек, бани, парки культуры и отдыха. Неузнаваемыми стали Алты-Арык и окружающие его кишлаки. В райцентре на площади в пять гектаров сооружен парк культуры и отдыха.

Культурные и бытовые запросы населения растут с каждым днем. Понятно поэтому, что районные организации, сельские Советы не могут успокаиваться на достигнутом. Райисполкому, депутатам райсовета нужно изо дня в день усиливать заботу о всемерном удовлетворении запросов трудящихся.

В настоящее время назрела необходимость увеличить число средних школ, построить баню в районном центре и восьмиквартирный дом для учителей. Для сплошной электрификации нашего района нужно расширить энергетические мощности на Капчигае. Следует добиться полной радиофикации всех колхозных поселков, дальнейшего расширения сети специализированных магазинов, увеличения развозной торговли, организовать комбинат бытового обслуживания, построить районный Дом культуры.

Многое из этого мы сможем сделать своими силами. Однако в отношении постройки районной бани и жилого дома для учителей в районном центре нам необходима помощь республиканских организаций. О строительстве всех этих объектов Советом Министров УзССР были вынесены постановления. Но они до сих пор не выполнены.

Нам нужно настойчиво доводить начатое дело до конца, добиваясь того, чтобы все намеченные меры по улучшению культурно-бытового обслуживания населения претворялись в жизнь. Между тем контроль исполнения у нас еще поставлен недостаточно. На сессиях районного и сельских Советов, на заседаниях исполкома часто обсуждаются вопросы, связанные с обслуживанием трудящихся. Но принимаемые решения в ряде случаев выполняются неудовлетворительно.

Постоянные комиссии райсовета заметно активизировали свою деятельность: они систематически проверяют выполнение наказов избирателей, выдвигают ряд важных вопросов перед исполкомом и его отделами. Нам нужно и впредь шире опираться на активность постоянных комиссий, депутатов, укреплять связь с массами.

Забота о благе народа, о всемерном удовлетворении запросов населения — дело большой государственной важности, и оно должно постоянно находиться в центре внимания местных Советов.

В. ХАМИДОВ.

Председатель Алты-Арыкского райисполкома Ферганской области.

Собрать весь хлопок до последней коробочки

Кассан-Сайский район, Наманганской области, — один из наиболее отстающих по заготовкам хлопка. Государственный план хлопкозаготовок выполнен здесь немногим более чем на 80 процентов. Во многих колхозах имеется еще не собранный сырец, но руководители артелей не принимают мер к тому, чтобы убрать весь урожай до последней коробочки, быстро зачистить поля, поднять зябь, заложить прочный фундамент урожая будущего года.

Причина этому — неорганизованность в проведении уборочных работ. Многие колхозники не привлечены к сбору хлопка, график уборки и зачистки полей систематически не выполняется.

В колхозе им. Карла Маркса посевы хлопчатника занимают около 500 гектаров. На многих полях еще белеют полураскрывшиеся коробочки хлопка, но уборка их идет очень медленно. Производительность сборщиков крайне низка. Сейчас, при уборке курака, фартуки наполняются быстро, но чтобы сдать собранный хлопок, сборщики должны делать большие переходы к весам. Нередко табельщики находятся от сборщиков на расстоянии 500—600 метров, и колхозникам приходится с наполненными фартуками шагать через все поле к весам. На переходы затрачивается много рабочего времени.

Между тем этого можно было бы избежать, снабдив каждого сборщика мешком или канаром. Но председатель колхоза т. Маматов не сделал этого.

Нет организованности в работе горожан, пожелавших оказать помощь колхозникам в уборке хлопка. Нередко они используются нерационально, им не создаются условия для высокопроизводительного труда. В колхозе «Москва» сборщики работают не на выделенных полях, а по своему усмотрению — по два-три человека на каждом участке. Это затягивает уборку и не дает возможности быстро освобождать поля для подъема зяби.

В районе имеются все условия для того, чтобы ежедневно очищать от гузапаи большие площади хлопковых посевов и обеспечивать, таким образом, широкое поле для работы пахотных тракторов. Подготовлено 44 гузокорчевалки, отремонтированы тракторы. Но эта техника используется далеко не полностью. Не все гузокорчевалки включены в работу, производительность работающих агрегатов низка. Происходит это потому, что руководители колхозов и бригад не проявляют заботы о том, чтобы обеспечить бесперебойную работу машин.

Поля зачищаются не по определенному плану, а вразброс, и гузокорчевалкам зачастую приходится переезжать вхолостую с одного поля на другое, расходуя без пользы горючее и затрачивая на эти переезды много времени.

Огромную роль в борьбе за быстрейший сбор всего оставшегося на полях урожая хлопка играет нормальная и высококачественная работа сушилок. В районе имеется много хорошо оборудованных сушилок, позволяющих полностью просушивать в тот же день собранный хлопок. Так, в одном только колхозе им. Карла Маркса имеется 3 подовых и одна электрическая сушилки. Но в ряде колхозов сушильное хозяйство используется неправильно, не соблюдаются элементарные технические правила эксплуатации сушилок. В колхозе «Коммуна», например, щели между рамами сеток, лежащих на сушильной камере, достигают 30 миллиметров. В результате дольки хлопка попадают внутрь камеры и скапливаются там, что может вызвать пожар.

К сожалению, ни руководители районных организаций, ни многочисленные уполномоченные, имеющиеся почти в каждом колхозе, не следят за правильностью эксплуатации сушилок.

На полях Кассан-Сайского района имеется еще много хлопка. Все внимание партийных, советских организаций, органов сельского хозяйства, механизаторов и колхозников должно быть сейчас направлено на быстрейшее завершение уборочных работ и своевременную подготовку полей к весне.

А. АЛИЕВ.

Комсомольцы показывают пример в труде

ЯНГИ-ЮЛЬ. (УзТАГ). Хлопкоробы крупнейшей в республике сельхозартели имени Ленина сдали уже на государственные склады с каждого из 2110 гектаров по 31 центнеру хлопка-сырца.

На полях колхоза самоотверженно трудится молодежь. Многие молодые колхозники возглавляют звенья, работают возчиками, сушильщиками и сборщиками сырца. Пример в соревновании за быстрейшую уборку всего урожая хлопка до последней коробочки показывают комсомольцы. Звенья, руководимые комсомольцами М. Мирзакаримовым, Ю. Норовым, сдали уже на хирман по 38—40 центнеров сырца с каждого гектара. Комсомолец У. Аблакулов с начала сезона собрал 13 тысяч килограммов сырца. Сейчас он ежедневно вдвое перевыполняет норму на сборе курака. В колхозе более 200 комсомольцев собрали уже по 8—10 тысяч килограммов хлопка.

Не ослабевает трудовое напряжение и сейчас, на завершающем этапе сбора урожая. Ежедневно более 300 комсомольцев выходят на сбор курака. Образцы самоотверженного труда показывают в трудных условиях ненастной погоды комсомольцы Х. Рыхсибаева, Х. Кабулбаев и другие. Дневное задание они перевыполняют втрое. По инициативе комсомольцев организована очистка влажного курака в вечернее время.

Комсомольцы сельхозартели имени Ленина приняли активное участие в налаживании сушильного хозяйства, организовали специальные посты по борьбе с потерями хлопка, которые следят за тем, чтобы поля были полностью зачищены.

Выполнили план зяблевой пахоты

ГИЖДУВАН (Бухарская обл.). (УзТАГ). На полях передовых колхозов Гиждуванского района ни днем, ни ночью не умолкает рокот моторов. Десятки тракторов заняты на подготовке земель под урожай будущего года.

Крепкая дружба связывает механизаторов второй Гиждуванской МТС с хлопкоробами сельхозартели «Октябрь». В нынешнем году механизаторы оказали колхозникам большую помощь в выращивании хлопчатника, обеспечили получение с каждого гектара по 31 центнеру сырца. Сейчас трактористы добиваются новых успехов в использовании сельскохозяйственной техники, Бригада П. Ишкуватова уже закончила зяблевую пахоту. Высокой выработки добился водитель ДТ-54 Турсун Фарманов. Вместе с напарником он вспахал 240 гектаров при задании 160 гектаров. Намного перевыполнил план пахоты тракторист Турды Хамраев.

Завершила зяблевую пахоту также бригада механика Астана Тураева, обслуживающая колхоз имени Молотова. В этой бригаде водители тт. Арипов, Базаров и Примов в полтора раза перевыполнили установленные задания.

Использовать опыт передовых колхозов

Пригородный колхоз им. Сталина, Калининского района, известен высоким уровнем развития животноводства. Он выполнил план по росту поголовья скота всех видов. В этом году от каждой коровы надоено в среднем до 2200 литров молока. Передовые доярки колхоза тт. Мухидова, Абдуллаева, Ганиева, Ибрагимова надоили от каждой из закрепленных за ними коров более трех тысяч литров.

На каждые сто гектаров земли в колхозе имеется 36 голов крупного рогатого скота, из них 13 коров. Внимание правления колхоза и партийной организации сосредоточено на том, чтобы полностью обеспечить скот кормами. Сена заготовлено в достаточном количестве. Заложен силос.

На открытом партийном собрании, посвященном обсуждению постановления сентябрьского Пленума ЦК КПСС, были намечены мероприятия по дальнейшему поднятию всех отраслей сельского хозяйства, в том числе животноводства. К 1955 году намечено построить два механизированных коровника, два телятника, птичник, башни для автопоения скота и другие помещения. Удои молока от одной коровы предполагается довести до 3500 литров.

Рядом находится колхоз им. Ворошилова (председатель Герой Социалистического Труда т. Абдуллаев). И здесь животноводству уделяется много внимания. В прошлом году колхоз продал на рынках Ташкента много мяса, свыше 60 тонн молочных продуктов. За девять месяцев этого года из колхоза поступило на рынки города мяса вдвое, а молочных продуктов в полтора раза больше, чем за весь прошлый год.

К сожалению, заметных успехов в развитии животноводства в Калининском районе добились только эти два колхоза. В остальных же хозяйствах возможности развития животноводства используются плохо.

На 1 октября этого года план роста поголовья крупного рогатого скота в районе выполнен всего на 73 процента, а коров — на 51,5 процента. Особенно неудовлетворительно выполняется план развития животноводства в колхозе им. Маленкова, где по крупному рогатому скоту он выполнен на 43 процента, по коровам — на 30, по овцам — на 78 и по свиньям — на 60 процентов.

Низка продуктивность животноводства: за девять месяцев свыше 1000 литров молока на одну фуражную корову получили лишь 6 колхозов. Из общего надоя по району на долю племенных ферм падает почти 60 процентов, хотя количество коров в них составляет только 38 процентов ко всему поголовью. Особенно низки надои в колхозах «Мустахкамляш», имени XVIII партсъезда, имени Ленина, где от каждой коровы надоено за девять месяцев не более 300—450 литров молока.

Одной из главных причин неудовлетворительного состояния животноводства в районе является запущенность кормовой базы. Общественное поголовье скота обеспечено грубыми кормами лишь на 76 процентов, а сочными — только на 45 процентов. Особенно тяжелое положение создалось с обеспечением скота кормами в колхозе им. Кагановича, где недостает на зиму 200 тонн грубых кормов, а также в колхозах им. Ленина, «Мустахкамляш» и других.

Плохо осваиваются Келесский и Кзыл-Кумский массивы.

Велика яловость маток. От каждых 100 коров в среднем получен только 61 теленок, от 100 овцематок — 80 ягнят. Кроме того, имеются потери от падежа и неправильного расходования скота, особенно в колхозах им. Кагановича и им. Ахунбабаева.

Ремонт и подготовка помещений к зимовке скота тоже ведутся медленно. Крытыми кутанами не обеспечено почти две трети мелкого скота. Особенно плохо обстоит дело в колхозе им. Молотова. Затягивается ремонт овчарен, коровников в колхозах им. Ахунбабаева, им. XVIII партсъезда и других.

Правления и партийные организации колхозов не начали еще всерьез перестраиваться в соответствии с требованиями сентябрьского Пленума ЦК КПСС. Свидетельством этому является тот факт, что нигде, кроме колхоза им. Сталина, правления колхозов и партийные организации не позаботились о разработке перспективных планов развития животноводства на ближайшие годы.

На молочно-товарных фермах все еще мало коммунистов. Среди животноводов слабо поставлено повышение зооветеринарных знаний, не проявляется должной заботы об улучшении их бытовых условий.

Райком партии не сумел привлечь внимание партийных организаций колхозов к развитию животноводства. Недостатки, вскрытые на районной партийной конференции, снова отмечались на недавно состоявшемся пленуме райкома. Указывалось на запущенность массово-политической и культурно-просветительной работы среди животноводов. Партийные организации не выделяют агитаторов для работы среди животноводов, находящихся на отгонных выпасах, не заботятся о своевременной доставке газет, журналов, кинофильмов.

Следует отметить, что Калининскому району плохо помогает Ташкентское областное управление сельского хозяйства и заготовок. До сих пор не разрешен вопрос обеспечения концентрированными кормами скота, находящегося на стойловом содержании. Мелкий скот не полностью обеспечен пастбищами.

МТС и МЖС мало помогают колхозам в сенокошении, скирдовании, переработке кормов, механической стрижке овец, механизации водопоя — особенно на отгонных выпасах. Электромеханическая дойка и автопоение коров, находящихся на стойловом содержании, внедрены только в колхозах им. Сталина и им. Ворошилова.

Плохо организовано снабжение колхозов строительными материалами, в частности лесом, кирпичом, кровлей. Облпотребсоюз из года в год не выполняет плана их завоза, а это задерживает строительство животноводческих помещений.

Коммунистическая партия, всемерно заботясь о благосостоянии советского народа, поставила задачу подъема животноводства, как одну из важнейших. Калининскому райкому и райисполкому пора перейти от слов к делу, в кратчайший срок устранить недостатки в развитии животноводства, не ослабляя внимания к другим отраслям сельского хозяйства.

Э. ТОРОЧЕШНИКОВА.

В голодностепском кишлаке

МИРЗАЧУЛЬ. (УзТАГ). Быстро растет и благоустраивается кишлак Мехнатабад.

Недавно здесь закончено строительство гидроэлектростанции, давшей ток на фермы, в мастерские, в дома хлопкоробов. На территории поселка имеются клуб, средняя школа, библиотека, Дом сельскохозяйственной культуры. Для колхозников ежедневно доставляется около 500 экземпляров газет и журналов.

ПИСЬМА В РЕДАКЦИЮ

Волокита продолжается

Жители домов по улицам им. Щорса, Магнитогорской и Азербайджанской в Кировском районе г. Ташкента на протяжении ряда лет ходатайствуют об открытии поблизости продовольственного магазина, о благоустройстве улиц и тротуаров, об улучшении водоснабжения. Свыше пятисот семей рабочих, научных работников, служащих, проживающих на этих улицах, вынуждены тратить много времени и сил, чтобы по грязным, неблагоустроенным улицам добираться до отдаленных магазинов и приобретать в них необходимые продукты, чтобы доставать хорошую питьевую воду.

Никто из руководящих работников районных организаций не оспаривает справедливых требований жителей. Они неоднократно обещали оказать им помощь, но от слов к делу не перешли. Вот характерные примеры. В ноябре прошлого года в ответ на нашу жалобу из исполкома Кировского райсовета сообщили, что разбивка и планировка вышеназванных улиц в плане 1952 года не предусмотрена и средств на это не отпущено. Но «в план 1953 года Кировский исполком включит работы по благоустройству улиц Щорса, Магнитогорской и Азербайджанской. О строительстве торговой точки исполком ходатайствует перед вышестоящими торговыми организациями».

Жители решили терпеливо ждать, надеясь на то, что с улучшением дорог решится и вопрос об открытии магазина. Помещение для этого имеется и, как сообщили из Кировского райпищеторга, открытие магазина задерживается в основном из-за отсутствия подъездных путей.

Но ни в первом, ни во втором квартале 1953 года улицы не были благоустроены. Пришлось снова тревожить районные организации. На этот раз оттуда ответили, что асфальтирование будет производиться с первого августа. А от заместителя председателя исполкома Кировского райсовета т. Шуваева была получена копия отношения к директору Кировского райпищеторга т. Абдуллаевой. Констатировался давно известный факт, что «торговая точка» находится от нас на расстоянии более 2—3 километров, а также то, что для открытия магазина имеется помещение, в котором необходимо произвести «средний ремонт».

Ободряющей была заключительная часть этого отношения, где исполком Кировского райсовета обязал директора райпищеторга т. Абдуллаеву открыть магазин.

Но... улицы и тротуары до сих пор в порядок не приведены, магазин не открыт! А относительно прокладки водопровода до нашего квартала и установки хотя бы одной водонапорной колонки для общего пользования из всех организаций поступают однотипные ответы: «Осуществить эти работы не представляется возможным». А между тем, по частной договоренности с работниками треста «Водоканал», некоторым гражданам проведена вода прямо во дворы. Когда же граждане попросили разобраться в этом вопросе своего депутата, заместителя председателя горисполкома т. Коваленко, он отказался.

Когда же кончится волокита и будут удовлетворены справедливые требования жителей нашего квартала?

Г. МОИСЕЕВ.

Об отсутствующих препаратах

Сентябрьский Пленум ЦК КПСС обратил особое внимание на необходимость дальнейшего подъема садоводства и виноградарства. В решении этой задачи огромную роль играет борьба с сельскохозяйственными вредителями, наносящими большой ущерб колхозам, совхозам и индивидуальным хозяйствам.

Известно, что для борьбы с сельскохозяйственными вредителями требуются ядоматериалы, ранцевые опрыскиватели, инструментарий. Предприятия нашей страны выпускают в достаточном количестве химические препараты и другие средства борьбы с болезнями и вредителями хлопчатника. Тем не менее приобрести их в Узбекистане—дело весьма сложное.

Достаточно сказать, что нигде в республике нельзя достать таких простейших предметов, как садовые ножницы или садовые химикаты. Почему-то отсутствуют на складах Сельхозснаба и ранцевые опрыскиватели.

Министерству сельского хозяйства пора принять меры к тому, чтобы в Узбекистан были завезены все средства для борьбы с болезнями и вредителями садов и виноградников.

А. ЛУТФУЛЛАЕВ.

Таким ли должен быть молочный магазин?

В Ташкенте на Пролетарской улице находится специализированный молочный магазин № 40 Центрального райпищеторга.

Пусты полки магазина. Лишь часть их заставлена табаком, папиросами, рыбными консервами, вином, водкой, бараньим салом и прочими немолочными товарами.

Иногда бывают в магазине и молоко и молочные продукты. Но их не продают.

— Без наряда не отпускаем, — сказала бухгалтер магазина.

В магазине можно купить лишь то, что остается после раздачи организациям и предприятиям. Магазин превращен, по существу, в базу снабжения оптовыми партиями.

В магазине не установлены часы продажи продуктов организациям и населению. Это создает очереди.

Неужели нельзя организовать снабжение организаций и предприятий молочными продуктами непосредственно с базы молочного завода. Магазин же пора освободить от несвойственных ему функций, создать в нем удобства для покупателей.

А. ГРИГОР.

По следам выступлений „Правды Востока"

«СЕРЬЕЗНЫЕ ПРЕТЕНЗИИ»

Под таким заголовком в «Правде Востока» 17 ноября с. г. была опубликована статья, в которой подверглась критике работа ряда предприятий общественного питания г. Ташкента. Как сообщила в редакцию председатель исполкома Ташгорсовета т. Юсупова, статья обсуждалась на заседании исполкома и признана правильной.

Исполком Ташгорсовета решил за плохое обслуживание посетителей, за несоблюдение ассортиментного минимума, игнорирование жалоб посетителей снять с работы директора ресторана «Анхор» Газарьяна, директору ресторана № 1, Куйбышевского треста столовых и ресторанов Нурханову объявить строгий выговор с предупреждением, директору столовой завода «Таштекстильмаш» Винарскому объявить выговор. Наложены административные взыскания на некоторых других работников предприятий общественного питания.

В целях улучшения общественного питания в Ташкенте будет проведен санитарный осмотр всех предприятий общественного питания, устанавливается постоянный контроль за их работой, особое внимание обращаем на улучшение качества блюд, расширение ассортимента, ликвидацию обмеров, обвесов, обсчетов потребителей. Решено также навести порядок в бракеражных журналах, регулярно проверять калорийность изготовляемых блюд, полностью обеспечить предприятия общепита кухонной и столовой посудой.

Суданку — на богару!

I.

Основное требование, которое предъявляется к той или иной сельскохозяйственной культуре для возделывания ее в богарных условиях, является ее засухоустойчивость, т. е. способность переносить высокие температуры лета, наиболее рационально использовать почвенную влагу и давать высокие урожаи.

С этой точки зрения привлекает внимание ценная кормовая культура — суданская трава, завоевывающая все больший и больший объем в кормовом балансе животноводческих хозяйств засушливых районов страны.

Суданская трава — однолетнее растение из семейства злаковых, отличающееся большой кустистостью. Соцветие — метелка, стебель прямой, высотой 1,5 и более метра, хорошо облиствленный. Форма куста слаборасходистая и прямостоячая, что имеет важное значение при уборке.

Крайняя сухость климата и высокая температура, в которых произрастала суданка, выработали в ней особую приспособленность к развитию в суровых условиях пустынь, благодаря чему суданка обладает очень ценным хозяйственным качеством — засухоустойчивостью. Она развивает мощную мочковатую корневую систему, проникающую на глубину до 2,5 метра и обладающую высокой избирательной способностью. В то же время суданка очень экономно расходует влагу и дает высокие урожаи при наименьших расходах воды.

Несмотря на новизну этой культуры в нашей стране, площади под посевами суданки, благодаря ее высоким хозяйственным качествам, исчисляются уже миллионами гектаров, и она все более продвигается на юг в засушливые районы.

В Узбекистане суданская трава испытывалась в государственной сортовой сети, на опытных станциях еще в довоенное время и показала себя перспективной кормовой культурой, даже в условиях наиболее засушливой богары. Урожай сена с гектара достигает 21 и более центнеров.

Одним из замечательных свойств суданки является то, что она продолжает вегетировать и дает отаву после укосов в летнюю засуху и служит хорошим подножным кормом для всех видов скота, тогда как вся растительность пустынных и полупустынных степей к тому времени почти полностью выгорает.

На бывшей Катта-Курганской каракулеводческой станции суданка оставалась на богаре совершенно зеленой до середины августа. Запас зеленой массы составлял до 55 и более центнеров.

Для отрастания отавы требуется всего 18—20 дней. Обладая такой способностью отрастания, суданка совершенно не боится вытаптывания при выпасах на ней скота. Это имеет исключительное значение для создания искусственного зеленого конвейера в хозяйствах крупного рогатого скота, а также для кормления молодняка в каракулеводческих хозяйствах.

Ко всему этому необходимо добавить высокий коэфициент размножения суданки, т. е. способность ее давать хорошие урожаи семян при небольшой норме высева, что имеет большое значение для быстрого расширения посевов.

Посевы суданской травы в каракулеводческих совхозах Узбекистана показали, что она дает устойчивые и высокие урожаи сена и занимает по урожайности в засушливых местах первое место среди однолетних злаковых кормовых культур.

В каракулеводческом совхозе «Улус» Самаркандской области, расположенном в предгорной полупустынной зоне необеспеченного богарного земледелия, посевы суданки на небольших площадях производились еще в довоенное время. Но так как эта культура считалась неизученной, производство ее не получило широкого распространения. Посевы ее возобновились в 1950 году и были произведены на площади 35 гектаров семенами, завезенными из совхозов Астраханской области. Основная часть посевов была убрана на семена, что дало возможность расширить площадь суданки в 1952 году до 500 гектаров, а в 1953 году — до 570 гектаров. Много семян «Улус» сумел дать другим каракулеводческим совхозам, а также колхозам для производственного посева.

Урожай сена в совхозе «Улус» в 1950 году составил 12,2 центнера, в 1952 году — 18,4 центнера, несмотря на то, что посевы, рассчитанные на семена, производились редкие, с междурядиями 30 сантиметров. Есть основания полагать, что при более загущенном и сплошном посеве, рассчитанном на получение зеленой массы, урожаи сена будут несравненно выше.

В других каракулеводческих совхозах, находящихся еще в более жестких климатических условиях, посевы суданки в 1953 году также дали положительные результаты и урожай сена составил десять и более центнеров с гектара, не считая отрастающей после укоса отавы.

В годы с дождливой весной и с более поздним наступлением суховеев и высоких летних температур суданка может дать полный второй укос сена. Что касается урожая семян, то он на богаре составляет, как это было в богатом осадками 1952 году, около двух центнеров с гектара.

Для широкого внедрения посевов суданки на богаре надо решить и вопрос производства ее семян, размещая семенные посевы в тех хозяйствах, которые расположены в зоне лучшего увлажнения.

II.

Накопленный совхозом опыт и наблюдения позволяют сделать ряд выводов по выращиванию суданки на богаре.

На снимке: суданка в совхозе «Улус». Справа — сноп суданки.

Прежде всего, сеять суданку надо ранней весной, по хорошо вспаханной, пробороненной зяби.

Нельзя забывать особенностей суданки. Она теплолюбива, семена ее для прорастания требуют прогрева почвы не менее, чем на 10—12 градусов на глубину 10 сантиметров. Хотя суданка засухоустойчива, семена ее все же дружно прорастают только в условиях хорошего увлажнения.

В наших условиях сев приходится на начало апреля. Остается значительный промежуток времени между наступлением весны и севом. Поэтому почву необходимо поддерживать в состоянии чистого пара вплоть до момента сева, который производится обычными зерновыми сеялками, сплошным способом на сено и широкорядным — на семена.

Норма высева в соответствии с этим при широкорядном посеве 8—10 килограммов, при сплошном — 18—20 килограммов на гектар. Если суданка предназначается также и на выпас, то норму высева надо довести до 25—30 килограммов семян на гектар.

Верх почвы обычно быстро иссушается. Надо стараться, чтобы семена попали во влажный слой, а потом внимательно следить за состоянием всходов, немедленно уничтожая корку бороновании.

Суданка, развивая в первые 4—5 недель мощную корневую систему, растет, вместе с тем, медленно и всходы ее легко заглушаются сорняками, во-время уничтожать которые — одно из важных требований выращивания этой ценной кормовой культуры.

Уборка суданской травы на сено производится в начале выколашивания. Позже нельзя: сено грубеет и теряет свои питательные качества, отава отрастает хуже. Убирают суданку на сено обычными тракторными или конными сенокосилками.

Сено суданки высокого качества и по содержанию питательных веществ стоит выше многих других кормовых растений. Оно очень богато белковыми веществами (до 9 процентов), являющихся наиболее ценной частью корма. Сено также содержит много витаминов.

На зерно суданскую траву убирают в момент созревания метелок главного стебля. Медлить нельзя и в этом случае: семена главных стеблей осыпятся, и эта потеря не может компенсироваться семенами, которые могут дать вторичные побеги. К тому же семена главного стебля более полные и представляют наибольшую ценность.

Уборку на зерно лучше всего производить обычными зерновыми комбайнами, соответствующим образом отрегулировав молотильную часть и высоту среза. Но можно суданку на зерно убирать также жатками-самосбросками и лобогрейками с последующим обмолотом ее на молотилках.

Суданскую траву можно использовать и на силос. Она хорошо силосуется, особенно в смеси с бобовыми. С этой точки зрения большой интерес в условиях полупустынь представляет использование для силосования суданки вместе с янтаком.

* * *

Высокие кормовые достоинства, засухоустойчивость ее, способность давать высокие урожаи сена и хорошую отаву, способность вегетировать в период летней жары, когда другая растительность выгорает, делают культуру суданской травы в засушливых условиях богары в высшей степени перспективной. Ее надо широко внедрить в совхозы и колхозы, уже сейчас наметив хозяйства, где сеять суданку в первую очередь. Сельскохозяйственные органы республики обязаны своевременно позаботиться о завозе необходимого количества семенного материала.

В ближайшие год—два можно иметь в Узбекистане тысячи гектаров посевов суданки. Эта ценная трава должна, наконец, занять подобающее ей место в кормовом балансе богарных хозяйств, что явится одной из важных предпосылок для дальнейшего развития общественного животноводства.

Г. ДЖЕРИХ.
Агроном.

Восьмая сессия Генеральной Ассамблеи ООН

НА ПЛЕНАРНОМ ЗАСЕДАНИИ

НЬЮ-ЙОРК, 9 декабря. (ТАСС). На пленарном заседании 9 декабря Генеральная Ассамблея без обсуждения приняла ряд резолюций, представленных комитетом по вопросам опеки относительно положения на подопечных территориях. В частности, большинством голосов была принята резолюция, которая подтверждает резолюцию 7-й сессии Генеральной Ассамблеи о том, чтобы управляющие власти включали в свои ежегодные доклады сведения о мерах, необходимых для подготовки народов подопечных территорий к самоуправлению или независимости, а также указывали приблизительный срок достижения этими народами самоуправления и независимости. За резолюцию голосовали 46 делегаций, в том числе делегации СССР, УССР, БССР, Польши, Чехословакии, Саудовской Аравии, Афганистана, Филиппин и другие. Против резолюции голосовали 9 делегаций, в том числе делегации Австралии, Бельгии и другие. Делегации 5 стран, включая делегацию США, воздержались при голосовании.

За резолюцию, в которой совету по опеке предлагается изучить способы улучшения функционирования международной системы опеки, в частности вопрос о целесообразности посылки представителей ООН на подопечные территории в качестве наблюдателей, голосовали делегации 29 стран, включая делегации СССР, УССР, БССР, Польши, Чехословакии, Египта, Ирака, Афганистана, Пакистана, Саудовской Аравии, Боливии и других. Против голосовали 16 делегаций, в том числе делегации США, Англии, Франции, Бельгии, Канады, Кубы и другие. 14 делегаций воздержались при голосовании. Резолюция не была утверждена, так как она не получила большинства в 2/3 голосов.

38 голосами при 12 воздержавшихся Генеральная Ассамблея приняла резолюцию комитета по вопросам опеки, в которой правительству Италии рекомендуется принять меры в политической, экономической, социальной областях, а также в области образования в Сомали для того, чтобы подготовить народ Сомали к получению им независимости в 1960 году. Делегации СССР, УССР, БССР, Польши и Чехословакии поддержали эту резолюцию. Представители колониальных держав воздержались при голосовании.

Затем большинство Ассамблеи приняло решение об утверждении рекомендации Совета Безопасности удовлетворить просьбы Японии и Сан-Марино о присоединении их к статуту Международного суда. Делегации СССР, УССР, БССР, Польши и Чехословакии воздержались при голосовании проектов резолюций по этому вопросу. Ассамблея приняла к сведению доклады Экономического и Социального совета и некоторые доклады комитета по административным и бюджетным вопросам.

Далее был утвержден ряд резолюций комитета по административным и бюджетным вопросам о политике в отношении персонала ООН. В частности, были приняты две резолюции, предлагающие утвердить рекомендованные генеральным секретарем изменения и внесение новых пунктов в положение о персонале и статуте административного трибунала ООН. Делегации СССР, УССР, БССР, Польши и Чехословакии голосовали против этих двух резолюций, потому что в них генеральному секретарю предоставляется право увольнять сотрудников секретариата ООН без достаточного к тому основания. Большинство Генеральной Ассамблеи приняло резолюцию этого комитета по докладу генерального секретаря относительно изменения организации структуры секретариата ООН. Делегации СССР, БССР, УССР, Польши и Чехословакии голосовали против этой резолюции. Они голосовали также против четырех резолюций, принятых большинством бюджетного комитета по вопросам о бюджетных ассигнованиях ООН на 1954 г., смете непредвиденных и чрезвычайных расходов, фонде оборотных средств и дополнительной смете на 1953 г.

Представитель СССР С. К. Царапкин, выступивший по мотивам голосования, заявил, что в докладе комитета по административным и финансовым вопросам предлагается утвердить бюджетную смету ООН на 1954 г. в сумме 47.827.110 долларов. Это новое увеличение бюджетных ассигнований указывает на продолжающийся из года в год систематический рост расходов ООН по основным статьям бюджета. Так, за последние 7 лет расходы организации увеличились более чем в два раза, что является явно недопустимым и свидетельствует о неэкономном расходовании средств организацией. Увеличение расходов ООН, указал Царапкин, идет в основном за счет ассигнований, испрашиваемых генеральным секретарем на содержание непомерно раздутого аппарата.

Этими вопросами было закончено рассмотрение повестки дня восьмой сессии Генеральной Ассамблеи.

Председатель Ассамблеи г-жа Пандит напомнила, что Ассамблея приняла резолюцию о перерыве в работе восьмой сессии Генеральной Ассамблеи, в которой председателю Ассамблеи предлагается возобновить с согласия большинства стран — членов ООН работу этой сессии, если такое возобновление будет оправдываться развитием событий по корейскому вопросу.

После этого ряд делегатов выразил благодарность г-же Пандит, руководившей работой восьмой сессии Генеральной Ассамблеи. Некоторые делегаты хвалили при этом деятельность сессии Ассамблеи. Затем с речью, посвященной итогам работы сессии, выступил глава делегации СССР А. Я. Вышинский.

ОКОНЧАНИЕ ПЛЕНУМА ЦК ИТАЛЬЯНСКОЙ КОМПАРТИИ

РИМ, 10 декабря. (ТАСС). Газета «Унита» сообщает об окончании пленума ЦК Итальянской компартии.

В прениях по докладу Тольятти выступили многие члены ЦК и руководства партии.

По окончании пленума ЦК опубликовал заявление, в котором, в частности, говорится:

«Центральный комитет Итальянской компартии, заслушав и обсудив доклад товарища Тольятти о задачах и деятельности коммунистов в борьбе за новое направление итальянской политики, одобрил этот доклад и рекомендует всем партийным организациям и всем коммунистам принять его к руководству в своей работе...».

Центральный комитет предложил партийным организациям созвать в начале 1954 года партийные конференции. После того, как закончатся конференции партийных организаций, говорится в заявлении, будет созван национальный съезд партии.

ЗАБАСТОВКА ИРАКСКИХ НЕФТЯНИКОВ

БЕЙРУТ, 11 декабря. (ТАСС). По сообщению радио Бейрута, забастовка иракских рабочих нефтяной компании «Басра петролеум компани» продолжается. Бастующие требуют повышения заработной платы, обеспечения права создать профсоюз и выставляют другие требования.

Французский народ отмечает 9-ю годовщину франко-советского договора

ПАРИЖ, 10 декабря. (ТАСС). Сегодня исполняется 9 лет со дня подписания франко-советского договора о союзе и взаимной помощи. В условиях нынешнего международного положения Франции французский народ рассматривает этот договор как средство восстановления национальной независимости своей страны и ликвидации угрозы, нависшей над Францией вследствие политики возрождения германского милитаризма.

Французский народ широко отмечает эту дату. По инициативе ассоциации «Франция — СССР» по всей Франции проходит в настоящее время кампания за сближение с Советским Союзом и за выполнение программы, включающей превращение франко-советского договора в основу внешней политики Франции.

Уже состоялось более 600 собраний и митингов, посвященных достижениям СССР в экономической и культурной областях. В воскресенье 13 декабря в Париже созывается собрание трудящихся, посвященное 9-й годовщине договора. Такое же собрание созывается в Лионе.

Сегодня газета «Юманите» опубликовала передовую статью члена Политбюро Французской коммунистической партии Этьена Фажона, посвященную 9-й годовщине франко-советского договора.

Открытие съезда немецких борцов за мир в Веймаре

БЕРЛИН, 10 декабря. (ТАСС). Сегодня в Веймаре состоялось торжественное открытие съезда немецких борцов за мир. На съезде присутствует свыше 1.200 делегатов и гостей из всех частей Германии, а также делегации из Польши, Чехословакии, Англии, Австрии, Бельгии, Дании и других стран.

Открывая съезд, председатель Немецкого совета борцов за мир профессор В. Фридрих подчеркнул, что данный съезд сторонников мира будет содействовать усилению борьбы немецкого народа в защиту мира на благо своей родины и всего мира.

ВОЕННЫЕ ПРИГОТОВЛЕНИЯ В АВСТРИИ

ВЕНА, 10 декабря. (ТАСС). Как сообщает газета «Эстеррейхише фольксштимме», в Тироль (французская зона оккупации Австрии) продолжают прибывать американские войска, расширяются построенные американцами в Рехенау лагери и склады военных материалов. На-днях в Рехенау прибыло 20 новых средних танков, строятся мастерские по ремонту танков и здание для штаба и обслуживающего персонала. Ряд освобожденных французскими войсками помещений передан в распоряжение австрийской жандармерии. Дома, квартиры, школы и другие помещения, которые находились в распоряжении французских войск, конфискованы администрацией «второго федерального управления», которое, как известно, занимается строительством военных объектов и созданием будущей австрийской армии.

В Инсбруке комплекс школьных зданий превращен в жандармскую школу, хотя столица Тироля испытывает огромную нужду в школьных помещениях. На-дях на танкодроме в Фомпе состоялись маневры жандармских частей. В маневрах приняли участие танковые соединения. Жандармским частям были приданы тяжелые орудия. Жандармские маневры в Фомпе, пишет газета, имели чисто военный характер.

ПОЛОЖЕНИЕ В ИРАНЕ

ТЕГЕРАН, 10 декабря. (ТАСС). По сообщениям газет «Кейхан» и «Эттелаат», 8 и 9 декабря студенты тегеранского университета в знак протеста против восстановления дипломатических отношений между Ираном и Англией не являлись на занятия. В эти же дни происходили демонстрации в тегеранских средних школах.

Решением правительства объявлено на 3 месяца военное положение в городах Джехром и Феса.

Заседание Центрального народного правительственного совета Китайской Народной Республики

ПЕКИН, 10 декабря. (ТАСС). По сообщению газеты «Женьминьжибао», вчера состоялось 29-е заседание Центрального народного правительственного совета, на котором присутствовали председатель Центрального народного правительства Мао Цзэ-дун, заместители председателя Чжу Дэ, Лю Шао-ци, Ли Цзи-шэнь, Чжан Лань, Гао Ган и другие члены Центрального народного правительственного совета.

На заседании единогласно было ратифицировано соглашение об экономическом и культурном сотрудничестве между Китайской Народной Республикой и Корейской Народно-Демократической Республикой, а также утверждено положение о выпуске государственного займа строительства народного хозяйства 1954 года.

На совещании в Паньмыньчжоне

ПЕКИН, 10 декабря. (ТАСС). По сообщению корреспондента агентства Синьхуа из Кэсона, корейско-китайская делегация на совещании по вопросам политической конференции опубликовала коммюнике, в котором говорится:

9 декабря состоялось 20-е заседание, на котором представитель корейско-китайской стороны Ки Сук Бок проанализировал так называемый «проект предложения», выдвинутый другой стороной. Он сказал, что американская сторона настойчиво придерживается своей абсурдной точки зрения о том, что Советский Союз не является нейтральной страной; настаивает на установлении различных ограничений для нейтральных государств — участников политической конференции; отказывается определить, какие нейтральные страны должны участвовать в политической конференции; отказывается решить на нынешнем совещании вопрос о повестке дня политической конференции; настаивает на предложенной ею процедуре голосования с целью монополизировать и поставить под свой контроль голоса участников своей стороны. Она отрицает даже равноправие сторон на политической конференции, внося нелепое предложение о том, чтобы секретариат политической конференции подчинялся ООН и чтобы правила процедуры и административные вопросы политической конференции были решены обеими сторонами с участием представителя, назначенного генеральным секретарем ООН.

Ки Сук Бок указал, что другая сторона, внося это предложение, ставит своей целью затянуть совещание двух сторон, чтобы таким образом сорвать перемирие в Корее, облегчить насильственное задержание военнопленных и поддержать напряженность в международной обстановке. Ки Сук Бок в интересах мира потребовал, чтобы другая сторона серьезно обсудила и приняла общее предложение, выдвинутое корейско-китайской стороной 30 ноября.

Американский делегат Дин выступил с клеветническими нападками на Советский Союз, КНР и КНДР и угрожал прервать совещание. Представитель корейско-китайской стороны Хуан Хуа, осудив выступление американского представителя, указал, что если другая сторона решит прекратить совещание то она должна ясно заявить об этом и взять на себя всю ответственность за его срыв.

ПРЕСЛЕДОВАНИЕ ПРОГРЕССИВНОГО ПРОФСОЮЗА В США

НЬЮ-ЙОРК, 10 декабря. (ТАСС). Сообщения печати показывают, что реакционные силы США стремятся разгромить прогрессивный объединенный профсоюз рабочих электро- и радиопромышленности, активно выступающий в защиту прав американского рабочего класса.

С этой целью в ноябре 1953 года сенатор Маккарти проводил «расследование» на заводах компании «Дженерал электрик», на которых занято 46 тыс. членов этого профсоюза, в частности в Скенектади (штат Нью-Йорк) и в ряде городов штата Массачузетс.

Свидетели, вызванные на заседания подкомиссии, возглавляемой Маккарти, будучи членами или местными руководителями указанного профсоюза, в большинстве случаев отказывались на основе конституции давать показания против себя. Маккарти поднял шумиху о том, что он якобы обнаружил широкую «шпионскую сеть» на заводах «Дженерал электрик». Он потребовал, чтобы компания сейчас же уволила всех свидетелей, отказавшихся давать показания. Как сообщило агентство Ассошиэйтед Пресс, компания «Дженерал электрик» в официальном заявлении для печати объявила, что она немедленно уволит всех, кто отказался отвечать на вопросы Маккарти.

В ФИНСКОМ СЕЙМЕ

ХЕЛЬСИНКИ, 10 декабря. (ТАСС). На заседании сейма 8 декабря во втором чтении рассматривался законопроект правительства о проведении выборов в сейм не через каждые 3, а каждые 4 года. Конституционная комиссия сейма изменила формулировку законопроекта так, что закон может быть применен уже по отношению к сейму, который будет избран на предстоящих выборах, даже в том случае, если бы закон был уже передан на рассмотрение сейма нового состава.

Выступивший на заседании сейма депутат от Демократического союза народа Финляндии Тайнио указал на антиконституционный характер законопроекта, который направлен на ущемление основных прав граждан. Тайнио предложил, чтобы закон о продлении действия мандатов до 4 лет был применен в отношении того состава сейма, который будет избран после вступления в силу данного закона. Однако это предложение голосами всех депутатов сейма, кроме народных демократов, было отклонено.

УСПЕХ СОВЕТСКИХ АРТИСТОВ В ПАРИЖЕ

ПАРИЖ, 10 декабря. (ТАСС). 8 декабря в Париже начался фестиваль советской музыки, песни и танца. В крупнейшем парижском зале дворца Шайо состоялся концерт молодого советского скрипача Игоря Ойстраха. Концерт прошел с большим успехом. Вся печать отметила высокое исполнительское мастерство молодого советского музыканта.

«Надо признать, — указывает газета «Монд», — что Игорь Ойстрах... обладает качествами исключительного виртуоза. Он владеет секретом звучности и чистоты. Его игра отмечается поразительной тонкостью и ясностью».

Вчера с большим успехом прошло выступление артистки Зары Долухановой. Газета «Юманите» по поводу ее выступления пишет: «Никто не забудет этого удивительного вечера. Теплый, с удивительными оттенками голос Зары Долухановой вызвал восхищение публики».

ШАХМАТЫ

Под редакцией кандидата в мастера З. Ходжаева.

ЗАДАЧА № 99

Н. Мансуров (Бухара).

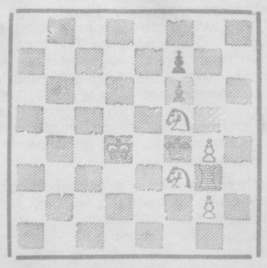

Белые: Крd4, Лg3, Кf3, f5, пп. g2, g4 (6).
Черные: Крf4, пп f6, f7 (3).

Мат в 7 ходов.

* * *

ХРОНИКА СОРЕВНОВАНИЙ

Начался розыгрыш первенства Ташкентской железной дороги по шахматам. В турнире участвуют 11 шахматистов первого и второго разрядов и чемпион Ташкента, кандидат в мастера Мухитдинов.

* * *

Состоялись первые два тура женского шахматного чемпионата Ташкента. Среди участников чемпионата — Сильвестр, Козлович, Любина, Мухтасибова, Рудакова, Розанова, Черепанова и др.

* * *

Закончился десятидневный учебно-тренировочный сбор ташкентских шахматистов, включенных в состав двух команд, которые будут защищать спортивную честь столицы в командном первенстве республики. 14 декабря команды выезжают на соревнование в Андижан.

СУД

ГРАБИТЕЛИ ПОЛУЧИЛИ ПО ЗАСЛУГАМ

В. И. Орлов, К. Курбанов и С. В. Шуруев, вернувшись по амнистии из заключения, где они отбывали наказание за квартирные кражи, не пожелали начать честную трудовую жизнь. Организовав шайку, они решили заняться грабежом.

Лишь в течение одной ночи, 16 мая с. г., Орлов, Курбанов и Шуруев совершили несколько нападений на граждан г. Беговата. Вооруженные пистолетом они напали на гр-ку С., нанесли ей ранение и вырвали сумку с деньгами. Затем преступники напали еще на двоих граждан, а позднее у трех граждан сняли с рук часы.

Бандиты были пойманы и предстали перед советским судом. Припертые неопровержимыми уликами, они были вынуждены признаться в совершенных ими преступлениях.

Приговором Ташкентского областного суда Орлов, Курбанов и Шуруев приговорены к 25 годам заключения в исправительно-трудовых лагерях каждый с поражением по отбытии наказания в избирательных правах сроком на 5 лет.

СЕГОДНЯ В ГАЗЕТЕ «КЫЗЫЛ УЗБЕКИСТАН»

Передовая — Совершенствовать работу сельских райкомов.

Корреспонденция С. Каримова — На одном заводе.

Статья В. Махкамова — Воспитание научных кадров — важная задача.

Корреспонденция В. Касымова — В Ангрене нарушают правила торговли.

Рассказ Р. Файзи — Проводы.

Местная и иностранная информация.

Зам. редактора
А. Л. СТАЖИЛО.

В ТЕАТРАХ И КИНО:

ТЕАТР им. ХАМЗЫ — 12/XII **Легенда о любви**, 13/XII днем **Алишер Навои**, вечером **Отелло**.

ТЕАТР им. НАВОИ — 12/XII **Тихий Дон**, 13/XII днем **Медный всадник**, вечером **Чио-Чио-сан**.

ТЕАТР им. М. ГОРЬКОГО — 12/XII **Не называя фамилий**, 13/XII днем **Любовь на рассвете**, вечером **Не называя фамилий**.

ДРАМАТИЧЕСКИЙ ТЕАТР ТУРКЕСТАНСКОГО ВОЕННОГО ОКРУГА — 12/XII **Порт-Артур**, 13/XII в 11 ч. утра и 4 ч. дня **Милочка**.

КОНЦЕРТНЫЙ ЗАЛ им. СВЕРДЛОВА — 13/XII в 12 ч. дня **концерт оркестра народных инструментов Молдавской ССР**. Для школьников (абонементодержателей №№ 1 и 2).

13/XII в 8 ч. вечера **«За мир и дружбу народов»** (музыкально-литературный вечер). Участвуют: хоровая капелла и симфонический оркестр Госфилармонии. Дирижер — **Р. Фелициант**, солисты филармонии, театра им. А. Навои и поэты Узбекистана.

РЕСПУБЛИКАНСКИЙ ТЕАТР КУКОЛ — 13/XII в 11 и 12 ч. дня **Девочка и медведь**, в 1 ч. и 2 ч. дня **Лиса-разбойница и Зайкино горе**, в 3 и 4 ч. дня **Кошкин дом**.

«РОДИНА» (в 7, 9, 11 ч. вечера), «ИСКРА», «МОЛОДАЯ ГВАРДИЯ», «УЗБЕКИСТАН», «30 ЛЕТ КОМСОМОЛА», им. НАВОИ, ДВОРЕЦ КУЛЬТУРЫ ШВЕЙНИКОВ, ДВОРЕЦ КУЛЬТУРЫ ЖЕЛЕЗНОДОРОЖНИКОВ (большой зал) — новый австрийский художественный фильм **Франц Шуберт**.

«РОДИНА» (в 11 ч. утра, в 1, 3 ч. дня и в 5 ч. вечера) — **Застава в горах**.

ДВОРЕЦ ЖЕЛЕЗНОДОРОЖНИКОВ (малый зал) — **Маритэ**.

КЛУБ СВЯЗИ — **Застава в горах**.

ДОМ УЧЕНЫХ — **Мой маленький друг**.

ТАШГОСЦИРК
12, 13 и 14 декабря
ПРОЩАЛЬНЫЕ ГАСТРОЛИ
артиста Московского ордена Ленина цирка
КОНСТАНТИНА БЕРМАНА.
В воскресенье **три представления.**
Начало в 1, 4 ч. дня и в 8 ч. вечера.

ГОСУДАРСТВЕННЫЙ ОРДЕНА ЛЕНИНА УЗБЕКСКИЙ АКАДЕМИЧЕСКИЙ ТЕАТР ДРАМЫ им. ХАМЗЫ
НА-ДНЯХ НОВЫЙ СПЕКТАКЛЬ
Б. Рахманов
Сердечные тайны
Комедия в 3 актах, 7 картинах.
Режиссер — **Т. Ходжаев**, художник — заслуженный деятель искусств УзССР **С. М. Миленин**, музыкальный руководитель — **Н. Халилов**.
Производится предварительная продажа билетов ежедневно с 2 ч. дня. Принимаются коллективные заявки. Телефоны №№ 32-019, 30-566.

КОНЦЕРТНЫЙ ЗАЛ им. СВЕРДЛОВА
12, 14, 15 и 16 декабря
ГАСТРОЛИ
оркестра народных инструментов Молдавской ССР
при участии солиста **Григория Гану** и танцевального ансамбля.
Начало в 8 ч. вечера.
Купленные билеты со штампом «6/XII» действительны на 12/XII, со штампом «4/XII» действительны на 14/XII.

ТЕАТРУ им. ХАМЗЫ ТРЕБУЮТСЯ
райкассиры и уполномоченные по распространению билетов.
Обращаться в отдел кадров театра.

ТАШГОСЦИРКУ ТРЕБУЮТСЯ КОМНАТЫ
для прибывающих артистов.
Обращаться в контору цирка с 10 ч. утра до 6 ч. вечера.

Волков Петр Ефимович, прож. по ул. Мало-Бешагачской, 73, возбуждает дело о разводе с Волковой Александрой Ивановной, прож. по ул. Кузнечный ряд, 23. Дело подлежит рассмотрению в нарсуде 2 уч. Ленинского р-на г. Ташкента.

УЗБЕКСКАЯ КОНТОРА «КИНОПРОКАТА»
ВЫПУСКАЕТ НА ЭКРАНЫ КИНОУСТАНОВОК ХУДОЖЕСТВЕННЫЕ ФИЛЬМЫ:
Высокая награда
Сценарий — **Игоря Савченко.**
Режиссер — **Евгений Шнейдер.**
Производство киностудии «Союздетфильм», 1939 года.
Дети капитана Гранта
Сценарий — **О. Леонидова.**
Постановка — **В. Вайнштока.**
Производство киностудии «Мосфильм», 1939 года.
Аршин мал алан
Музыкальная кинокомедия **Узеира Гаджибекова.**
Сценарий — **Сабит Рахман.**
Постановщики — **Рза Тахмасиб, Николай Лещенко.**
Режиссер — **И. Эфендиев.**
Производство Бакинской киностудии, 1945 года.

На заседании Ученого совета Института языка и литературы АН УзССР (улица Абдуллы Тукаева, № 1)
СОСТОИТСЯ ЗАЩИТА ДИССЕРТАЦИИ
на соискание ученой степени кандидата филологических наук:
21 декабря 1953 г. в 2 ч. дня **Усмановым С.** на тему: «Междометия в современном узбекском языке».
30 декабря 1953 г. в 2 ч. дня:
1. **Расулевым Х.** на тему: «Творчество Закирджана Фурката».
2. **Раззаковым Х.** на тему: «Жизнь и творчество Завки».
С диссертациями можно ознакомиться в фундаментальной библиотеке Академии наук УзССР (улица Абдуллы Тукаева, № 1).

14 декабря 1953 г. в 19 часов в большой аудитории химфака САГУ (улица Шевченко, № 1)
СОСТОИТСЯ заседание
УЧЕНОГО СОВЕТА ХИМИЧЕСКОГО ФАКУЛЬТЕТА
Среднеазиатского государственного университета
совместно с Ташкентским отделением Всесоюзного химического общества им. Д. И. Менделеева,
посвященное памяти профессора
СЕРГЕЯ НИКОЛАЕВИЧА НАУМОВА.

К СВЕДЕНИЮ ПАССАЖИРОВ
1. **Поезд № 55 Ташкент — Москва**, начиная с 16/XII с. г., будет курсировать по четным числам.
2. **Поезд № 55 Ташкент — Куйбышев**, начиная с 17/XII с. г., будет курсировать по нечетным числам каждого месяца.
УПРАВЛЕНИЕ ТАШКЕНТСКОЙ ЖЕЛЕЗНОЙ ДОРОГИ.

ПРИНИМАЕТСЯ ПОДПИСКА
на фотоплакаты
для клубов, домов культуры, школ, библиотек, красных уголков, полевых станов колхозов, красных чайхан и других организаций.
На протяжении 1954 года будет издана серия, состоящая из 20 красочных фотоплакатов. Они будут отражать достижения передовиков промышленности и сельского хозяйства, успехи работников культуры и науки Узбекистана.
Текст в плакатах публикуется на двух языках — узбекском и русском.
Стоимость серии — 20 рублей.
Подписка принимается во всех почтовых отделениях и отделах «Союзпечати».

Букинистический магазин
ТАШКЕНТСКОЙ ОБЛАСТНОЙ КОНТОРЫ «УЗГЛАВКНИГОТОРГА»
ПОКУПАЕТ у населения книги
по следующим разделам:
1. **Собр. соч. КАРЛА МАРКСА** (все вышедшие тома).
2. **Собр. соч. В. И. ЛЕНИНА** — 4 издание, 35 томов.
3. **Собр. соч. И. В. СТАЛИНА** — 13 томов.
4. **Большая Советская Энциклопедия** — новое издание (отдельные тома).
5. **Полное собрание сочинений классиков русской и иностранной литературы.**
6. **Художественная литература** (дореволюционные и советские издания).
7. **Литература по искусству.**
8. **Дореволюционная литература о Средней Азии.**
9. **Дореволюционные издания классиков русской и иностранной литературы** (оплачиваются согласно утвержденному прейс-куранту).
Магазин работает ежедневно с 11 ч. утра до 1 ч. дня и с 2 ч. дня до 6 ч. вечера.
Адрес: улица Кафанова, дом № 67 (трамваи №№ 10, 12, 13, остановка «Госпитальный рынок»).

Государственный союзный узбекский трест сахарных заводов и свекловичных советских хозяйств
«УЗБЕКСКИЙ САХСВЕКЛОТРЕСТ»
ЛИКВИДИРУЕТСЯ.
Организации и лица могут предъявить свои претензии ликвидкому в течение двух недель со дня опубликования настоящего объявления по адресу: г. Ташкент, улица «Правды Востока», № 27.

Продолжается прием подписки
НА 1954 ГОД
НА СЛЕДУЮЩИЕ ИЗДАНИЯ ОБЪЕДИНЕННОГО ИЗДАТЕЛЬСТВА «КЫЗЫЛ УЗБЕКИСТАН», «ПРАВДА ВОСТОКА» И «УЗБЕКИСТОНИ СУРХ»
„БЕСЕДЫ О НАУКЕ"
Подписчикам будет разослано 52 лекции, по биологии, геологии, астрономии, медицине, сельскому хозяйству, общественно-политическим и другим темам.
ПОДПИСНАЯ ЦЕНА: на 1 год — 20 руб. 80 коп.
„ЛЕКЦИИ
УЗБЕКСКОГО И ВСЕСОЮЗНОГО ОБЩЕСТВ ПО РАСПРОСТРАНЕНИЮ ПОЛИТИЧЕСКИХ И НАУЧНЫХ ЗНАНИЙ».
Подписчикам будет разослано 60 брошюр: по философии, истории, педагогике, экономике, сельскому хозяйству, общественно-политическим и другим темам.
ПОДПИСНАЯ ЦЕНА: на 1 год — 36 руб.
Подписка принимается во всех отделах «Союзпечати» и отделениях связи.

Марупов Фазил, прож. в г. Ташкенте, Аэропорт, корп. 16, кв. 23, возбуждает дело о разводе с Ачиловой Шарафат, прож. в г. Самарканде, Красноармейское шоссе, 16. Дело подлежит рассмотрению в нарсуде 4 уч. Ленинского р-на г. Ташкента.

Коллектив Министерства социального обеспечения УзССР с прискорбием извещает о смерти пенсионера, члена партии
РАСУЛЕВА ПАЗИЛ
и выражает соболезнование семье покойного.

АДРЕС РЕДАКЦИИ: Ташкент, улица «Правды Востока», № 34. ТЕЛЕФОНЫ ОТДЕЛОВ РЕДАКЦИИ: Партийной жизни — 34054; Пропаганды — 34292; Советского строительства — 36334, доб. 90; Сельскохозяйственного — 33475; Промышленного — 31638; Литературы и искусства — 34364; Культуры и быта — 34364; Обзоров печати — 36334, доб. 58; Информации — 30522; Писем трудящихся — 31520; Дежурный по редакции — 35633; Секретариат — 31048; Сектор объявлений — 38142; Коммутатор — 36334, 33262.

Р08223. Типография Об'единенного изд-ва «Кзыл Узбекистан», «Правда Востока» и «Узбекистони Сурх». Изд. № 598.