ПРОЛЕТАРИИ ВСЕХ СТРАН, СОЕДИНЯЙТЕСЬ!

# ПРАВДА ВОСТОКА

ОРГАН ЦЕНТРАЛЬНОГО КОМИТЕТА, ТАШКЕНТСКОГО ОБЛАСТНОГО И ГОРОДСКОГО КОМИТЕТОВ КОММУНИСТИЧЕСКОЙ ПАРТИИ (большевиков) УЗБЕКИСТАНА И ПРЕЗИДИУМА ВЕРХОВНОГО СОВЕТА УЗБЕКСКОЙ ССР.

6 НОЯБРЯ 1940 г. СРЕДА | № 259 (5422) Цена 10 коп.

## Да здравствует великое непобедимое знамя Маркса—Энгельса—Ленина—Сталина! Да здравствует ленинизм!

(Из лозунгов ЦК ВКП(б) к XXIII годовщине Великой Октябрьской социалистической революции).

## Накануне пуска Чирчикского гиганта

Чирчикский азотно-туковый комбинат входит в строй действующих предприятий. После долгих лет упорного труда десятков тысяч людей наступают радостные дни, когда подводятся итоги гигантской работе, когда достигается конечная цель.

Советская страна с большим политическим и производственным под'емом встречает наступающую XXIII годовщину Великой Октябрьской социалистической революции. В нынешнем году славный революционный праздник знаменуется такими историческими победами социализма, как освобождение от капиталистического рабства народов Латвии, Литвы, Эстонии, Бессарабии и Северной Буковины. Советский Союз вырос. В обстановке второй империалистической войны, разгоревшейся в Европе, наше государство обеспечивает советскому народу мир и неустанно повышает свою хозяйственную и оборонную мощь.

Ярким примером мирного созидательного труда, еще выше поднимающего могущество социалистической державы, может служить Чирчикское строительство. Слово «Чирчикстрой» стало таким же массовым и популярным, как в годы первой и второй пятилеток — Тракторострой, Днепрострой, Магнитострой. Грандиозная стройка гигантского комбината представляет собою незабываемые героические страницы в истории Узбекистана, в истории социалистической индустрии.

В сооружение Чирчикского азотно-тукового комбината вложен стахановский труд рабочих и инженеров, вложены выдающиеся достижения советской конструкторской мысли, советской техники и химии, нашего отечественного машиностроения. Чирчикстрой является подлинно всенародной стройкой, которой помогает весь Советский Союз.

К XXIII годовщине Октября родина получает прекрасный подарок—передовое предприятие химической промышленности, построенное по последнему слову науки и техники. В ближайшие дни будет получена первая готовая продукция. Многое из того, что создано на комбинате, оказалось под силу только Советскому Союзу, ибо по ряду показателей комбинат превосходит аналогичные предприятия капиталистических стран.

Чирчикский гигант строился в исключительно сложных условиях. Но большевики не знают таких крепостей, которых не могли бы преодолеть! Многотысячный отряд чирчикстроевцев получил почетное задание великого вождя народов товарища Сталина: построить и пустить комбинат уже в этом году в эксплоатацию. Этот призыв воодушевил людей, сделал их в десять раз сильнее. Под знаменем Сталина шли к победе строители и монтажники.

25 декабря 1939 г. и 5 января 1940 г. ЦК ВКП(б) и Советское правительство по инициативе товарища Сталина вынесли специальные решения о сроках окончания строительства первой очереди Чирчикских гидростанций и азотно-тукового комбината. В сталинской заботе о стройке узбекский народ еще раз увидел заботу вождя о расцвете сельского хозяйства республики, о колхозах, о трудящихся.

Промышленные наркоматы, правительственные и партийные организации Узбекистана ежедневно оказывали строительству самую широкую помощь, мобилизовывали все средства, все силы, чтобы эти сроки были выдержаны. Вся республика устремила свое внимание туда, где по воле большевиков создавался гигант энергетической и химической промышленности.

Чирчикстроем непосредственно занялись Центральный Комитет Коммунистической партии (большевиков) Узбекистана и Совет Народных Комиссаров УзССР. В январе 1940 года шестой пленум ЦК КП(б)Уз всесторонне обсуждал вопрос о Чирчикстрое, о мерах, которые надо принять, чтобы с честью выполнить задание вождя.

И вот на протяжении нескольких месяцев выполнялась грандиозная программа строительных и монтажных работ. Они были бы немыслимы без подлинно всенародной поддержки. Колхозники Узбекистана впервые применяли в промышленном строительстве богатейший опыт народных ирригационных строек.

Героическими усилиями колхозников, строителей, монтажников, преодолевались трудности, которые неожиданно возникали то на одном, то на другом участке. Социалистическое соревнование стало стилем работы. Каменщик Мишанин, колхозник-бетонщик Бегматов, штукатур Хорошавина, прораб Ребенко, замечательные мастера монтажники Таралин, Кравцов, Сидоров, Топкий, Жосан и многие другие стахановцы увлекали своим примером сотни людей.

Партийная организация строительства была в авангарде борьбы за выполнение сталинского задания. Сотни коммунистов явились подлинными вожаками масс. В трудной, сложной работе держали они экзамен. Качества большевиков проверялись на делах, за которыми следила вся страна. Коммунисты и комсомольцы этот экзамен выдержали!

В конце третьего квартала Комсомольская гидростанция дала промышленный ток. На протяжении октября один цех за другим вступал в эксплоатацию, в конце месяца на комбинате начались сложные технологические процессы. Задание товарища Сталина с честью выполняется.

Да иначе и не могло быть! Советский народ, беспредельно преданный партии, великому вождю, способен решать во славу своей родины любые задачи.

Отныне Узбекистан обогатился гигантом тяжелой индустрии. Наряду с крупными текстильными фабриками, маслобойными и хлопкоочистительными заводами в республике построен азотно-туковый комбинат. Народное хозяйство Узбекистана вступает в полосу еще более яркого расцвета.

Центральный Комитет ВКП(б) и Совнарком Союза ССР в своем решении «О мерах по дальнейшему под'ему хлопководства в Узбекистане» поставили перед республикой задачу — довести продукцию хлопка с 16 миллионов центнеров до 26 миллионов. За ближайшие шесть лет предстоит повысить урожайность на 9 центнеров с гектара.

Для достижения этой цели узбекский народ развернул грандиознейшую работу по строительству новых оросительных каналов. Но одна вода еще не решит проблемы высокого урожая. Нужны также десятки тысяч тонн азотистых удобрений. Их теперь начинает производить Чирчикский азотно-туковый комбинат.

Значение этого комбината для сельского хозяйства, для текстильной промышленности исключительно велико. При внесении в почву чирчикских удобрений урожайность хлопковых полей Средней Азии повысится настолько, что текстильные фабрики смогут дополнительно выпускать десятки миллионов метров ткани в год.

Третья пятилетка — пятилетка химии. XVIII партийный с'езд в своих решениях указал, что необходимо превратить химическую промышленность в одну из ведущих отраслей промышленности. Чирчикский комбинат — это наглядный факт практического претворения в жизнь исторических решений с'езда. Вот уже продолжительное время в цехах комбината проводятся сложные технологические процессы, характеристика которых целиком отвечает тем задачам, которые поставлены перед химиками XVIII с'ездом ВКП(б).

Чирчикский комбинат строил весь Узбекский народ. Тысячи колхозников Ферганы, Бухары и Ташкента, рабочие, комсомольцы, студенты узбекистанской столицы—все приходили в решающий момент на помощь стройке. Вот почему пуск комбината явится праздником всего узбекского народа.

В ближайшие дни индустриальный гигант вступает в строй действующих предприятий. Республика приветствует славный отряд новой для Узбекистана отрасли промышленности — рабочих, мастеров, инженеров-азотчиков.

При помощи великого русского народа из среды узбекской молодежи воспитана замечательная плеяда химиков-технологов. Выращены способные инженеры, аппаратчики, машинисты. Можно назвать таких опытных работников, как Малик Набиев, Шакий, Хайдаров и др.

Сейчас перед кадрами эксплоатационников стоит почетная задача: образцово организовать работу на передовом предприятии страны, построенном по заданию великого вождя народов. Повседневно повышать свои знания, неуклонно выполнять требования технических инструкций, быть образцом точности и дисциплины.

Строители соорудили в Чирчикской долине грандиозный комбинат. Монтажники в невиданно короткие сроки смонтировали огромное количество сложных машин и аппаратов. Нет сомнения, что и эксплоатационники окажутся на высоте тех задач, которые ставит перед ними родина.

Трудящиеся Узбекистана с нетерпением ждут дня пуска комбината. Они шлют работникам Чирчикского азотно-тукового комбината свои горячие пожелания успешной и плодотворной деятельности на благо великого Советского Союза. Узбекистан, вся наша необ'ятная страна горячо приветствуют героических строителей, монтажников и эксплоатационников Чирчикского комбината.

## Вторая турбина сдана в эксплоатацию

ЧИРЧИКСТРОЙ (Корр. «Правды Востока»). Замечательной победой встречает коллектив Комсомольской гидростанции XXIII годовщину Октябрьской революции. Завершена напряженная работа всего коллектива по испытанию второй турбины.

Ко дню пуска в эксплоатацию азотно-тукового комбината электроэнергию будут давать два агрегата.

В беседе с корреспондентом «Правды Востока» директор ЧирчикГЭС тов. Ф. И. Подолян сообщил:

— Вторая турбина Комсомольской гидростанции вошла в историю Чирчикского строительства в связи со сверхскоростными методами, примененными на этом об'екте. Укладка бетона произведена здесь в рекордно-короткий срок. Монтажники также приложили много усилий, чтобы быстрее закончить монтаж.

В октябре работники Комсомольской гидростанции проводили испытания агрегата. Эта работа характеризуется исключительной самоотверженностью всего коллектива. Не считаясь с усталостью, люди проводили у второй турбины дни и ночи. Наряду с монтажниками в испытаниях принимали самое активное участие эксплоатационники. Можно отметить замечательную работу начальника турбинного цеха тов. Звонцова.

После того, как испытания были закончены, турбину поставили под нагрузку. Вторая турбина Комсомольской гидростанции слана в промышленную эксплоатацию. Ток со второго агрегата поступает потребителю.

## На Ангренском месторождении угля

(Беседа с уполномоченным Наркомугля тов. Федоровым и начальником Ангреншахтстроя тов. Горбуновым)

С каждым днем все шире развертывается строительство шахт на Ангренском угольном месторождении. Уже закончена планировка шахтной площадки и начата проходка шахт № 1 и № 2. На строительстве шахты № 1 подземный ствол пройден на 10 метров и сейчас бетонируется устье ствола. Контрольная буровая скважина, заложенная рядом со стволом шахты № 1, дала положительные результаты — на 54-м метре встретился угольный пласт толщиной в 2 метра.

На строительстве промышленных об'ектов закончена планировка площади под здание ЦЭС, ведется кладка стен механической мастерской, готовится котлован под фундамент локомобиля и т. д. На участке жилищного строительства заложены фундаменты под здания столовой и общежитий. Два десятиквартирных дома должны быть закончены к 10 декабря, сейчас здесь уже идет к концу кладка стен. Отремонтировано 2.200 квадратных метров жилой площади в старых помещениях, где размещены амбулатория, магазины и общежития на 800 человек.

На строительстве сейчас ощущается острый недостаток в каменщиках, штукатурах и плотниках, но обкомы комсомола не торопятся с выполнением задания ЦК КП(б)Уз и Совнаркома УзССР о посылке на Ангреншахтстрой квалифицированных строительных рабочих—комсомольцев.

В Ташкент для Ангреншахтстроя бесперывным потоком поступает лес, цемент, оборудование, станки. Отсюда на автомашинах грузы перебрасываются на строительство. На строительную площадку уже доставлены 3 ручных трехтонных проходческих лебедки с Кизил-Кия, однобарабанная лебедка с электрическим приводом с Сулюкты, 7 электромоторов, 2 сверлильных станка, оборудование кузницы. Получены 12 автомашин ЗИС-5, 2 трактора ЧТЗ и т. д. Перебрасывается одна двухбарабанная проходческая лебедка.

Получено сообщение о том, что из Херсона высланы 3 передвижных электростанции по 40 киловатт. С Сулюктинского рудника отгружен локомобиль на 120 киловатт и с Ташкумырского рудника — еще одна передвижная электростанция и под'емная машина для шахты № 1.

По решению правительственных органов ташкентские заводы должны изготовить к 15 ноября для Ангреншахтстроя 2 копра со всеми приспособлениями, 3 шахтных клети и пр. 1 декабря это оборудование должно быть установлено на шахтах. После установки копров, когда будет приведена в действие мощная лебедка, резко повысится потребность в электроэнергии. Дополнительно к имеющемуся локомобилю понадобится еще два локомобиля по 780 лошадиных сил каждый. Об этом уже поставлен в известность Наркомат угольной промышленности СССР.

Сейчас на станции Кзыл-Тукумчи скопилось около 170 вагонов леса, предназначенного для Ангрена. Лес продолжает прибывать. Его надо немедленно перебрасывать на строительную площадку. По указанию Совнаркома УзССР, Наркомат автотранспорта должен давать ежедневно Ангренштахтстрою не менее 16 автомашин с одноосными прицепами специально для перевозки леса.

## √ ТРУДОВОЙ ПОД'ЕМ

Коллектив рабочих, служащих и инженерно-технических работников Намаганского масломолочного завода, соревнуясь с Коканским молочным заводом, добился значительных успехов.

Творожно-сырковый и простоквашный цехи октябрьское производственное задание выполнили за 25 дней на 165 процентов. Образцы высокой производительности труда показывает мастер перетопочного цеха тов. Ташбаев, выполнивший производственное задание в октябре на 300 процентов.

На 5 дней раньше срока отремонтировала холодоустановку бригада машинистов. 25 октября был получен первый искусственный лед. Трудовой под'ем коллектива Намаганского масломолочного завода растет.

А. ГУДКОВ.

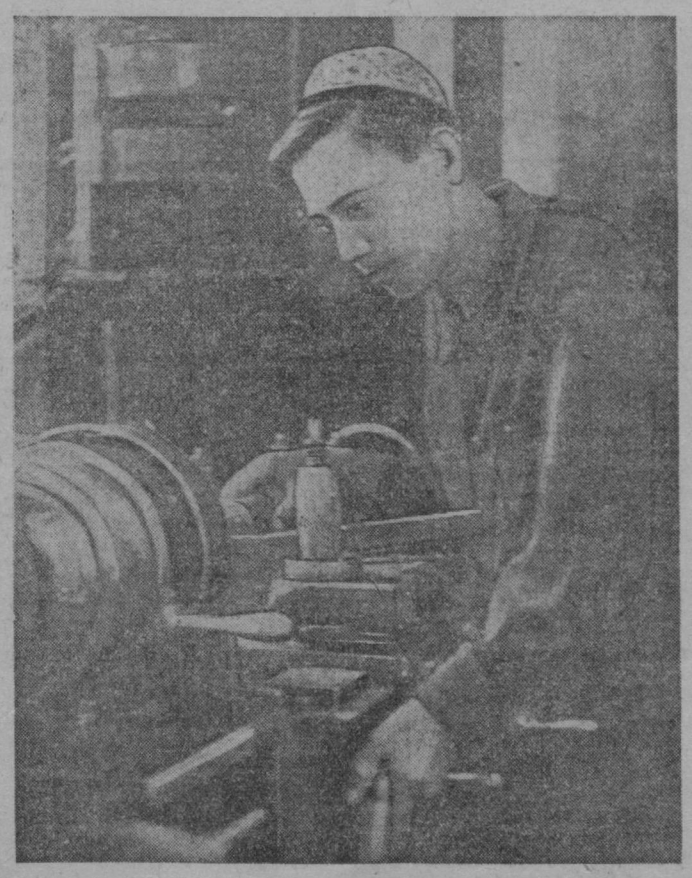

Токарь-стахановец механических мастерских Таштрама тов. Т. Калимбетов — участник предоктябрьского социалистического соревнования, систематически перевыполняющий нормы выработки. Фото М. Пенсона.

## Доска Почета

За досрочное выполнение государственного плана хлопкозаготовок заносятся на республиканскую Доску почета:

ПО КИТАБСКОМУ РАЙОНУ:
**Сталинский сельсовет** (председатель т. Джураев).
**Колхоз им. Ахунбабаева** (председатель т. Джураев).
**Колхоз «Брлик»** (председатель т. Бабаев).

ПО ТАХТА-КУПЫРСКОМУ РАЙОНУ:
**Колхоз «Марксизм»** (председатель т. Султанов).
**Колхоз «Кзыл-Нур»** (председатель т. Касымбетов).

ПО СРЕДНЕ-ЧИРЧИКСКОМУ РАЙОНУ:
**Колхоз им. Папанина** (председатель т. Ким Эн-су).

ПО КУЙБЫШЕВСКОМУ РАЙОНУ, КАРА-КАЛПАКСКОЙ АССР:
**Колхоз им. 1 Мая** (председатель т. Курбаниязов).
**Колхоз «Кзыл-Байрак»** (председатель т. Уразбаев).

ПО МАНГИТСКОМУ РАЙОНУ:
**Колхоз «Коммуна»** (председатель т. Аманов).

ПО ЗААМИНСКОМУ РАЙОНУ:
**Колхоз им. Нариманова** (председатель т. Мамарахимов).
**Колхоз им. Буденного** (председатель т. Тураев)
**Колхоз им. Тельмана** (председатель т. Муратов).
**Колхоз им. Сталина** (председатель т. Сангиров),
**Колхоз № 1 «Иттифак»** (председатель т. Мирзаев).

ПО ГИЖДУВАНСКОМУ РАЙОНУ:
**Колхоз имени Сталина** (председатель т. Сафаров).
**Колхоз «Большевик»** (председатель т. Аблакулов).

ПО МОЛОТОВСКОМУ РАЙОНУ:
**Колхоз им. Громова** (председатель т. Миллибаев).

ПО СЫР-ДАРЬИНСКОМУ РАЙОНУ:
**Колхоз № 1 им. Сталина** (председатель т. Кульчаев).

ПО АК-ДАРЬИНСКОМУ РАЙОНУ:
**Колхоз им. Ленина** (председатель т. Баймуратов).

## К 5 ноября план хлопкозаготовок выполнен на 57 процентов

**По данным Наркомата текстильной промышленности УзССР, план хлопкозаготовок по республике к 5 ноября выполнен на 57 процентов.**

**Бухарская область выполнила план на 88,1 процента, Ташкентская — на 63,3, Кара-Калпакская АССР—на 60,2, Хорезмская область—на 57,4, Самаркандская—на 56,6, Ферганская — на 46,5 процента.**

## Достижения работников пищевой промышленности

Благодаря широко развернувшемуся предоктябрьскому социалистическому соревнованию, предприятия пищевой промышленности Узбекистана выполнили октябрьскую производственную программу на 105,2 процента, дав сверх плана продукции на 2 миллиона рублей. Успешной работой в октябре стране возвращен долг, образовавшийся в августе и сентябре.

Соревнование на предприятиях пищевой промышленности растет и ширится. Пищевики обязались выполнить годовой план досрочно — ко дню великой Сталинской Конституции — 5 декабря.

Т. БАГИРОВ.

Народный комиссар пищевой промышленности УзССР.

## СЛЕДУЯ ПРИМЕРУ ЛУЧШИХ

Три тысячи тонн хлебобулочных изделий сверх годового плана — такой победой встречает коллектив рабочих и служащих Ташкентского хлебокомбината № 1 XXIII годовщину Великой Октябрьской социалистической революции. Мы также снизили себестоимость продукции на 4,6 процента, намного уменьшили брак, больше чем в два раза выполнили план накоплений, подняли производительность труда на 12,8 процента.

Таких показателей мы смогли добиться только благодаря неуклонному выполнению Указов Президиума Верховного Совета СССР от 26 июня и 10 июля, благодаря широкому развертыванию социалистического соревнования, применению стахановских методов труда.

В дни, предшествующие великому празднику трудящихся, соревнование разгорелось с новой силой. Каждый старался как можно лучше использовать все производственные резервы, поднять выработку. Мастер пекарни № 8 т. Кадыров заменил лопату подрезным веслом. Это дало ему возможность в один прием усаживать в печь по 28 кренделей вместо 12. Методы работы т. Кадырова переняли другие. Мастер т. Султанов стал выполнять дневную норму на 200 процентов. Бригада мастера т. Власенко из пекарни № 17 дает ежедневно 158 процентов нормы, а отдельные стахановцы — по 2 нормы и больше. Этой передовой бригаде вручено переходящее красное знамя.

В пекарне № 11 заново пересмотрен технологический процесс, здесь организовали выпечку на двух полах. Лучшие садчики пекарни тт. Сиденко и Мухамедов начали работать на три пода.

Пример лучших людей комбината увлекает остальных рабочих. Сначала в соревновании участвовало 219 человек, теперь в нем участвует весь коллектив рабочих и служащих. Вот что позволяет нам в канун XXIII годовщины Октября обещать трудящимся республики выпустить до конца года дополнительно еще много хлебобулочных изделий.

И. ГЕРАСИМОВ.

Заместитель директора Ташкентского хлебокомбината № 1.

## √ МОГУЧАЯ СИЛА

Большой производственный под'ем вызвало предоктябрьское социалистическое соревнование в коллективе Ташкентского вагонного депо. Соревнуясь с коллективами Кзыл-Ординского и Коканского вагонных депо, ташкентцы октябрьский план ремонта товарных вагонов выполнили на 224,3 процента.

Благодаря соревнованию резко улучшил свою работу цех текущего ремонта товарных вагонов. Энергичный командир производства мастер т. Журкин четко организовал труд каждого рабочего. Октябрьское задание коллектив выполнил за 20 дней. Цех текущего ремонта добился первенства в соревновании и завоевал переходящее красное знамя.

Прекрасные образцы работы показал коллектив цеха капитального ремонта товарных вагонов, выполнивший октябрьский план на 191,6 процента. В депо заслуженной славой пользуется смена мастера пункта технического осмотра вагонов т. Кузьмина, выполнившая октябрьское задание на 235 процентов.

Замечательных показателей достиг котельщик орденоносец Ташпулат Муса, выполнивший задание в сентябре на 258 процентов, а в октябре—на 295. Слесари-ходовики тт. Муратбеков и Парамонов выполняют дневные нормы до 320 процентов, токари тт. Баранов и Чалый выполняют по 4 нормы в день.

В предоктябрьском социалистическом соревновании участвовал почти весь коллектив Ташкентского вагонного депо.

В. МИСИН.

## В Советский Союз прибыл тов. Ракоши

Известный деятель венгерского рабочего движения тов. Матиас Ракоши, находившийся в заключении 15 лет, в результате переговоров между правительством СССР и венгерским правительством, освобожден из тюрьмы и прибыл в Советский Союз.

3 ноября тов. Ракоши был горячо встречен представителями общественных организаций г. Львова. После краткого отдыха тов. Ракоши выехал отсюда в Киев.

К приходу поезда на вокзале в Киеве собрались представители партийных и советских организаций, которые с большой теплотой приветствовали тов. Ракоши.

6-го ноября тов. Ракоши прибывает в Москву. Вместе с ним приезжает тов. Золтан Вейн Бергер, освобожденный из венгерской тюрьмы после отбытия 15-летнего заключения (ТАСС).

## Указ Президиума Верховного Совета СССР

### о награждении коллективов рабочих, инженерно-технических работников и служащих заводов №№ 213 и 32 Народного Комиссариата Авиационной Промышленности СССР

За достижения в создании и освоении новых приборов и вооружения для Красного воздушного флота — наградить:

**ОРДЕНОМ ТРУДОВОГО КРАСНОГО ЗНАМЕНИ**

Коллектив рабочих, служащих, инженерно-технических и хозяйственных работников завода НКАП № 213 им. Орджоникидзе.

**ОРДЕНОМ КРАСНОЙ ЗВЕЗДЫ**

Коллектив рабочих, служащих, инженерно-технических и хозяйственных работников завода № 32.

Председатель Президиума Верховного Совета СССР М. КАЛИНИН.
Секретарь Президиума Верховного Совета СССР А. ГОРКИН.

Москва, Кремль, 4 ноября 1940 года.

Генерал-полковник И. Р. АПАНАСЕНКО—
командующий войсками САВО

# АРМИЯ И НАРОД

В мире есть только одна армия, созданная самим народом и представляющая с ним единое целое, это наша славная, победоносная Рабоче-Крестьянская Красная Армия.

«Первая и основная особенность нашей Красной Армии, — говорит товарищ Сталин, — состоит в том, что она есть армия освобожденных рабочих и крестьян, она есть армия Октябрьской революции, армия диктатуры пролетариата...

У нас армию любят, ее уважают, о ней заботятся...

А что значит любовь народа к своей армии? Это значит, что такая армия будет иметь крепчайший тыл, что такая армия будет непобедимой... Самые большие армии, самые вооруженные армии разваливались и превращались в прах без крепкого тыла, без поддержки и сочувствия со стороны тыла, со стороны трудящегося населения.

Наша армия есть единственная в мире, которая имеет сочувствие и поддержку со стороны рабочих и крестьян. В этом ее сила, в этом ее крепость...»

Вся история гражданской войны изобилует прекрасными примерами боевого содружества советского народа со своей Красной Армией.

Разгром Колчака, Деникина, белополяков, Перекоп, штурм Волочаевки и Спасска, — во всех героических боях гражданской войны плечом к плечу с регулярными частями Красной Армии сражались партизанские отряды и боевые рабочие дружины. Трудящиеся помогали своей армии не только оружием. Они сообщали сведения о противнике, вызывались проводниками. Последнее особенное значение имело в бескрайних и безводных песках Средней Азии.

Известен прекрасный эпизод из истории борьбы с басмачеством. Чтобы помочь отряду Красной Армии взять один трудный перевал, дехкане сняли свои халаты и постелили их по крутому снежному склону. По этим халатам бойцы благополучно форсировали высоту.

Эту близость и братскую связь с рабочими и крестьянами Красная Армия сохранила, закрепила и после победоносной гражданской войны. Героические бои у Хасана, Халхин-Гола, на Карельском перешейке еще и еще раз показали всему миру, какой колоссальной поддержкой и сочувствием пользуется Красная Армия у всего советского народа.

И не только советский народ уважает и любит свою Красную Армию. Красная Армия имеет бесчисленное количество друзей и союзников во всех частях мира.

С особой силой проявилось чувство любви к Красной Армии в памятные дни освобождения единокровных братьев в Западной Украине, Западной Белоруссии, в Бессарабии и Северной Буковине. Трудящиеся встречали свою армию-освободительницу с песнями и цветами, обнимали бойцов, угощали, чем могли.

В Красной Армии молодежь нашей страны проходит ленинско-сталинскую школу мужества, отваги и бесстрашия. Красная Армия воспитывает десятки и сотни тысяч выносливых пехотинцев, лихих кавалеристов, метких артиллеристов, искусных танкистов и бесстрашных сталинских соколов-летчиков.

В Красной Армии мы повышаем и общеобразовательную подготовку наших красноармейцев, даем им всевозможные знания, обучаем технике, прививаем дисциплину, организованность, культурность, умение работать над собой.

Красная Армия — это университет для миллионов молодых рабочих и колхозников, прекрасная школа боевой и политической подготовки. Она учит, как надо защищать свою великую Родину.

В царскую армию и в армии капиталистических стран молодые люди шли и идут с тоской и ужасом. Капиталистическая казарма калечит молодые жизни, опустошает душу, притупляет ум. Капиталистам нужно превратить солдат своих армий, вчерашних рабочих и крестьян, в слепых, безропотных исполнителей воли капитала.

В капиталистических странах между народом и армией существует целая пропасть, преграда. Там народ боится армии, не любит ее, ибо эта армия используется против народа, используется в интересах только кучки богачей-эксплоататоров.

У нас, в СССР, наоборот, армия и народ составляют единое целое, армия служит интересам народа, она призвана защищать мирный творческий труд. Советская молодежь охотно и радостно идет в Красную Армию.

Дни призыва в Красную Армию — праздник для всех трудящихся. Матери и отцы, провожая своих сыновей в Красную Армию, не плачут, не горюют, а дают им наказ хорошо подготовиться к защите любимой Родины. Любовь к Родине, готовность в любой момент стать на защиту ее священных рубежей и, не щадя своей крови, а если нужно будет и жизни, добиваться полной победы над врагами — самая благородная, самая чистая и возвышенная черта каждого гражданина нашей страны. Измена же социалистической Родине — самое тягчайшее преступление.

Измена Родине, — говорится в ст. 133 великой Сталинской Конституции, — является самым тяжким злодеянием.

В напряженный момент гражданской войны Ленин в письме к рабочим и крестьянам говорил: «Кто не помогает всецело и беззаветно Красной Армии, не поддерживает изо всех сил порядка и дисциплины в ней, тот предатель и изменник, тот сторонник колчаковщины, того надо истреблять беспощадно».

Обращаясь к слушателям Свердловского университета, отправляющимся на фронт в суровые дни 1919 года, В. И. Ленин говорил:

«Для тех, кто отправляется на фронт, как представители рабочих и крестьян, выбора быть не может. Их лозунг должен быть — смерть или победа».

Красная Армия побеждала, побеждает и будет побеждать, ибо ее бойцы знают, что борются за счастливую и радостную жизнь для своего народа.

В настоящее время, когда почти весь мир об'ят пламенем второй империалистической войны, когда миллионы рабочих и крестьян капиталистических стран брошены в окопы, — наш народ имеет возможность, благодаря мудрой сталинской внешней политике, продолжать свой мирный творческий труд.

Наша политика — политика сохранения мира. Но если враг осмелится сделать вызов советскому народу и его Рабоче-Крестьянской Красной Армии, он испытает на себе всю мощь удара нашей армии; он скоро поймет интернациональный характер Красной Армии.

Тов. Мехлис на XVIII с'езде ВКП(б) так определил наши интернациональные обязанности: «Если вторая империалистическая война обернется своим острием против первого в мире социалистического государства, то перенести военные действия на территорию противника, выполнить свои интернациональные обязанности и умножить число советских республик».

Наш народ и Красная Армия ни на минуту не забывают указания товарища Сталина о том, что пока существует капиталистическое окружение, мы не гарантированы от всяких «случайностей» и «фокусов» наших внешних врагов, и чтобы враг не застал нас врасплох, держим всегда порох сухим, высокую советскую технику исправной.

Партией и правительством ведется большая созидательная работа по укреплению военной и хозяйственной мощи Советского Союза и его вооруженных сил. Партия и правительство требуют, чтобы «Красная Армия, действительно, на деле обладала присущей ей огромной силой и могла побеждать малой кровью». **(С. К. Тимошенко).**

Под руководством Героя и маршала Советского Союза Наркома Обороны тов. Тимошенко проведена громадная работа по дальнейшему укреплению единоначалия и советской воинской дисциплины, выполняется задача — «сделать всесильным взвод, роту, батальон и полк», обучение войск максимально приближено к условиям боевой обстановки, беспощадно изгоняется из учебной практики условность и шаблон. Все эти мероприятия, проводимые по прямому указанию товарища Сталина, неизмеримо подняли боевую мощь Красной Армии и обеспечат ей победу в борьбе с любым сильным врагом.

Этот год ознаменовался огромными достижениями и во всех отраслях социалистического хозяйства. Указы Президиума Верховного Совета СССР о введении восьмичасового рабочего дня, семидневной рабочей недели и о запрещении самовольного ухода рабочих и служащих с предприятий и учреждений способствовали укреплению трудовой дисциплины и дальнейшему под'ему производительности труда.

Миллионы рабочих и служащих — пламенных советских патриотов — охвачены стремлением отдать все силы и знания на укрепление хозяйственной и военной мощи социалистической Родины.

Грозным предупреждением врагам нашей Родины звучит заявление рабочих и служащих Магнитогорского металлургического комбината: «Обязуемся дать столько металла, сколько потребуется для ворошиловских залпов».

Больших успехов достигло и колхозное крестьянство. Строительство крупнейших каналов, дорог, мостов является также крупным вкладом в дело обороны Родины. Все это должно широко развиваться и в дальнейшем.

Советский народ будет работать еще больше и лучше, чтобы еще быстрее и успешнее двигаться к сияющим вершинам коммунизма.

Красная Армия будет ковать боевую и политическую подготовку, еще больше и лучше работать над укреплением советской воинской дисциплины, чтобы в нужный момент, по первому зову партии и правительства, обрушиться на врага, который осмелится сделать ей вызов.

Красная Армия грозна для всех, кто попытается напасть на нашу Родину, ибо она — могучая и несокрушимая сила, она — передовой отряд нашей необозримой армии, которая называется великим советским народом.

## ЗАМЕЧАТЕЛЬНЫЙ ИТОГ

В предоктябрьском социалистическом соревновании коллектив Самаркандской швейной фабрики имени 8 марта достиг большой победы — досрочно выполнил годовой план. Многие стахановки показывают образцы высокой производительности труда. Тов. Филиппова годовой план выполнила на 167 процентов, тов. Романова — на 201, тов. Багдасарова — на 191, тов. Мирзаева — на 158 процентов.

**И. АСРИЕВ.**

Заместитель управляющего Узшвейтрестом.

## ГОРОД УКРАШАЕТСЯ

В художественно-живописных и скульптурных мастерских Ташгорместпрома заканчивается изготовление панно, портретов, плакатов и т. п. для украшения улиц и площадей Ташкента в дни празднования XXIII годовщины Великой Октябрьской социалистической революции. В сквере Революции уже установлены художественные панно на темы: «Ирригационное строительство», «Сбор хлопка», «Гиганты социалистической промышленности — Чирчикский и Текстильный комбинаты».

К празднику мастерская изготовила 350 портретов руководителей партии и правительства.

Изготовлены гипсовые бронзированные скульптуры. Выпущено также несколько сотен декоративных стендов.

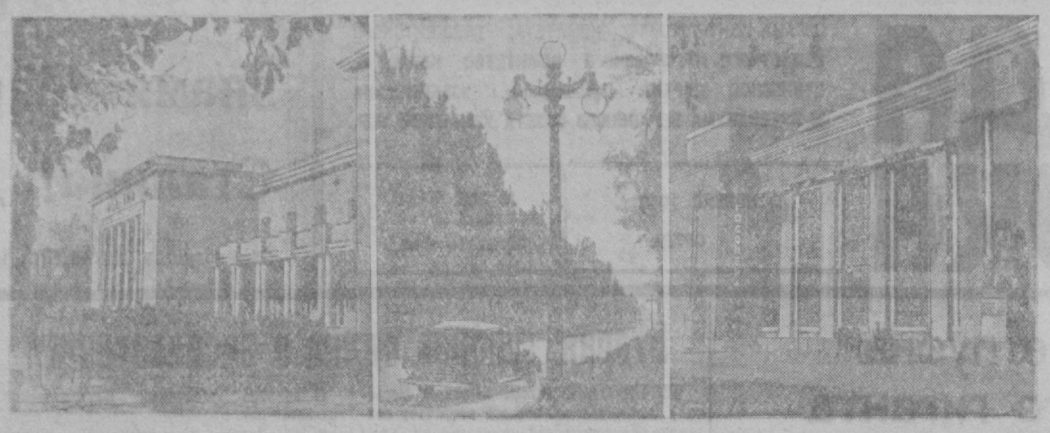

В городе Алма-Ата — столице Казахской ССР.

Фото Г. Гер.

# ДВАДЦАТИЛЕТИЕ КАЗАХСКОЙ ССР

Велика земля казахов. От Каспия до Китая, от Сибири и до снежных гор Тянь-Шаня простирается она.

Разнообразна и полна контрастов ее природа: вечные снега и знойные пустыни, сочные луга и сухие степи, горные вершины и выжженные палящим солнцем равнины...

Велика и богата земля казахов, но был беден казахский народ. «Только тот народ богат, у кого земли вдоволь», — гласит старая казахская пословица. В огромной стране трудящийся казах не имел земли. Работали на земле кедеи — бедняки, но и земля, и хлеб, да и сам кедей были... байские.

Сотни лет казахский народ был нищим. Великие бедствия переживал он от постоянных нашествий своих воинственных соседей, но самым большим бедствием была «высокая помощь» русского царя, взявшегося «оградить» казахский народ от его врагов.

Царские чиновники сгоняли казахов с плодородных земель, с берегов рек и озер в безводные и бесплодные пустыни, обрекая их на голод и вымирание. Миллионы гектаров лучших земель — полей и пастбищ—было отобрано у них. Остальные удобные земли принадлежали баям. Баи же владели огромными стадами.

Царизм возрождал и культивировал самые жуткие нравы средневековья. Разжигалась национальная вражда между народами, населявшими страну, — казахами, уйгурами, киргизами, узбеками и др.

Весь край был окружен множеством военных линий и крепостей. Родная земля стала тюрьмой для казахского народа.

Царизм и русская буржуазия намеренно задерживали развитие производительных сил края и превратили Казахстан в поставщика сырья и рынок сбыта для развивающейся промышленности России, в колонию.

Не раз восставали жители степей. В 1916 году в Казахстане вспыхнуло всенародное восстание, которое царизм подавил с неслыханной жестокостью.

Только в октябре 1917 года казахский народ обрел свою свободу. Победа Октября открыла новую страницу в истории Казахстана.

20 лет назад Казахстан вошел на правах автономной республики в состав РСФСР, а Сталинская Конституция дала КазАССР права Союзной республики.

Мудрая ленинско-сталинская национальная политика неузнаваемо преобразила страну казахов.

Отсталая, разграбленная колонизаторами страна пустынь и степей вышла на путь индустриально-аграрного развития.

Сотни ученых, геологов, разведчиков открыли в недрах казахских степей и пустынь величайшие богатства. Оказалось, что здесь сосредоточены крупнейшие запасы меди, цинка, свинца, серебра, нефти, угля, баритов, фосфоритов. В горах Алтая открыты богатейшие месторождения полиметаллов, золота, олова, вольфрама, молибдена, калия, никеля, хрома.

Это дало возможность создать здесь — в стране кочевого животноводства—крупную социалистическую промышленность. За какие-нибудь 10 лет в пустынных казахских степях и в горах Алтая появились гиганты индустрии, новые города, новые промышленные районы.

Маленькие угольные копи Караганды разрослись в третью угольную базу СССР. Тяжелый человеческий труд заменяет теперь машина. Около шахт вырос новый город Караганда с населением свыше 165 тысяч человек.

На берегу озера Балхаш построены крупнейший в СССР медеплавильный завод и новый город Балхаш.

В горах Алтая, где в советские годы стали добывать свинец, золото, серебро, цинк и другие цветные металлы, вырос целый горнопромышленный район.

В самом центре страны, среди сухих полупустынных степей большевики открыли невиданные запасы медной руды. Построены крупные медеплавильные заводы.

В захолустном Чимкенте выстроен завод-гигант, дающий стране много свинца.

Дореволюционный Казахстан не знал электричества, сейчас здесь около десятка крупных электростанций — Карагандинская, Балхашская, Актюбинская и др.

В стране созданы совершенно новые отрасли промышленности: химическая, сахарная и т. д. Построены гигантские предприятия пищевой индустрии—Семипалатинский мясокомбинат, не уступающий по величине и технике Московскому и Ленинградскому комбинатам, Гурьевский рыбоконсервный завод — один из крупнейших в Союзе, Каспийские ловучие рыбозаводы...

Колоссальные изменения в жизнь страны внесло железнодорожное строительство. Огромные расстояния, парализовавшие хозяйственную жизнь Казахстана, побеждаются день ото дня. Путь по Казахстану, который еще так недавно приходилось совершать на верблюде в 3—4 месяца, поезда пробегают в 3—4 дня, а самолет— в десяток часов. Турксиб: Караганда—Балхаш, Уральск—Илецк, Риддер—Рубцовка, Нельды—Джезказган, Гурьев—Кандагач, Акмолинск — Карталы и т. д.—вот сеть уже выстроенных и заканчивающихся строительством железных дорог Казахстана. Основные центры республики соединены с Москвой, Сибирью и Средней Азией воздушными линиями гражданского флота. С каждым годом становится все больше и больше шоссейных дорог.

Неузнаваемо изменилось сельское хозяйство республики. Раньше каждые 90 казахов из 100 были бедняками. Они батрачили у баев, добывая неустанным трудом пропитание и одежду. Они кочевали по степям и пустыням, перегоняя с пастбища на пастбище скот в холод и буран, в зной и безводье. Их постигали страшные бедствия «джута», тогда начинался падеж скота от бескормицы и болезней.

Колхозный строй, преобразив сельское хозяйство страны, сделал жизнь трудовых казахов зажиточной и счастливой. Одна из основных отраслей казахского сельского хозяйства — животноводство. Быстро растет поголовье, повышается удойность, улучшается породность, увеличивается настриг шерсти.

Казахстан стал страной крупного механизированного социалистического земледелия, одной из хлопковых баз Союза.

Теперь казах может сказать: «Наш народ богат, у него земли вдоволь!».

Столица казахской республики Алма-Ата является ярким показателем расцвета казахского народа. Алма-Ата — город с населением в 230 тыс. человек, накануне революции насчитывал всего около 30 тысяч населения. Город, бывший раньше оплотом колонизаторов, стал подлинным центром культуры казахского народа, национальной по форме, социалистической по содержанию.

В Алма-Ате издаются более 30 газет и журналов на казахском, русском и уйгурском языках. Созданы четыре национальных театра, филармония, 100 школ, 13 вузов, полтора десятка техникумов, рабфаки, филиал Академии наук, десятки научно-исследовательских институтов. И это только в одном городе, и в той стране, где раньше за 100 лет своего владычества царское правительство истратило на народное образование 6 р. 60 к. на человека...

В Советском Казахстане имеется 8.380 школ, в которых училось в 1939 г. 1.133 тыс. детей. А всеми видами обучения было охвачено больше одной четверти населения. 322 газеты издаются в Казахстане!

До революции шестимиллионный казахский народ был неграмотным и почти не имел письменной литературы. За полтысячи лет, предшествовавших Октябрьской революции, на казахском языке было издано всего 120 книг, 80 из них были написаны узбекскими и татарскими муллами и являлись «агитационной» литературой ислама. Лучшие образцы казахской художественной литературы сохранились в фольклоре. Прекрасная народная поэма «Кыз-Жибек», легенда о батырах Кобланды, Шора и др. из века в век передавались в устной форме. Крупнейшие таланты — Абай, Макамбат и др. не могли печататься при жизни.

Национальная культура Казахстана ожила вместе с победившим народом. Она дала стране много талантливых акынов, мастеров сцены, кисти, пера. Только при советской власти зазвучали с полной силой песни великана народной поэзии престарелого Джамбула — чудесные песни о Родине, о великом Сталине, о дружбе народов, о возрожденном Казахстане.

Казахская поэзия — очень интересна и сильна. Читая стихи и поэмы, видишь и ощущаешь весь длинный и нелегкий путь народа, который через века бесправия и рабства донес до наших радостных дней свой гордый и свободный дух.

Богата и разнообразна казахская народная музыка. Она отражает жизнь народа, его труд, борьбу, мечты, надежды. Она поражает обилием жанров, разнообразием колорита.

Все виды народного творчества до революции оставались в пределах аула или рода. Только Великий Октябрь снял цепи с казахского искусства и создал условия для его развития. За советские годы казахский народ не только собрал забытые и запрещенные ранее образцы своего народного искусства, но создал на их основе новое советское искусство. Казахи раньше не знали театра и сценического искусства — теперь они имеют 38 театров, свыше 1.100 киноустановок, около 5.250 клубных учреждений. Музыкальный театр, использовав народные легенды и музыку, восстановил забытый народный танец. Талантливые артисты республики — Байсеитова, Жанкарбекова и др. известны всей Советской стране. Широкое развитие получило изобразительное искусство — орнаментальная, художественная чеканка.

Так за 20 лет под руководством большевистской партии и великого Сталина, при братской помощи великого русского народа возродилась страна казахов.

... Много веков искал сказочный герой казахского народа Асан-Кайгы батыра, который бы мог:

«Разбить вековой замок,
За которым богач берег,
За которым мулла стерег,
Как яблоки своих глаз,
Все украденное у нас».

Такого батыра нашел казахский народ. И теперь народ богат, и теперь народ счастлив! Он славит своего долгожданного освободителя-батыра:

«Наш батыр и сам был кедей,
Он опора бедных людей,
Он собрал в себе слезы веков,
Он собрал в себе горе веков,
Он собрал в себе радость веков,
Он собрал в себе мудрость веков,
Он собрал в себе силу веков,
Он, как утро, над миром встает,
Его Сталиным мир зовет!».

**Е. ЛЬВОВА.**

## На Ташкентской железной дороге

Железнодорожные клубы крупных станций Ташкентской дороги деятельно готовятся к XXIII годовщине Великой Октябрьской революции. В клубах организовано 54 концертных бригады. В праздничные дни они выедут на линию и обслужат 48 станций и 40 раз'ездов.

Культотдел Дорпрофсожа в дни праздников посылает на полевые станции четыре вагона-клуба. Автомашины и автодрезины доставят сюда участников концертных бригад.

Энергично готовятся к празднику железнодорожные школы. Учащиеся школы № 38 ставят две пьесы на железнодорожные темы. Специальную программу готовят школьный физкультурный коллектив и кружок выразительного чтения.

Школьники-физкультурники встречают праздник большими спортивными успехами. На недавно проведенном в Ташкенте кроссе имени маршала Советского Союза товарища Ворошилова командное первенство выиграл коллектив физкультурников школы № 36.

## Районные комсомольские конференции в Ташкенте

Состоялись комсомольские конференции в Кировском, Куйбышевском, Ленинском, Сталинском, Фрунзенском и Октябрьском районах гор. Ташкента.

На Фрунзенской конференции присутствовало 180 делегатов. Выступавшие в прениях критиковали райком ЛКСМУз за то, что он формально подошел к перестройке работы. Постоянные комиссии, созданные здесь, за исключением школьной, не работают.

В новый состав райкома избран 31 человек. Среди них стахановка-ватерщица т. Ходжаева, мастер ситценечатной фабрики т. Махмудов, отличница школы № 39 т. Абрамович.

В Октябрьском районе на конференции среди делегатов присутствовало 55 девушек. В новый состав райкома избрано 57 человек, из них 18 девушек.

С отчетным докладом райкома на Кировской комсомольской конференции выступил т. Хасанов. Он привел многочисленные факты трудового героизма молодежи на промышленных предприятиях района, на Большом Ферганском канале имени Сталина, на Чирчикстрое и на Ангрене.

В центре внимания конференции были вопросы коммунистического воспитания молодежи.

В Куйбышевском районе 30 школ, в которых учится свыше 20 тысяч детей. О работе комсомола в школе говорили многие делегаты районной конференции. Они критиковали райком за недостаточное внимание к школьным организациям и к работе среди пионеров.

По докладу секретаря Ленинского райкома ЛКСМУз т. Айзикович на комсомольской конференции выступило 19 человек. Основное внимание в выступлениях делегатов уделялось политическому образованию молодежи и работе комсомола в школе.

Оживленные прения по докладу секретаря Сталинского райкома т. Хусанова были посвящены вопросам перестройки комсомольской работы на основе решений XI Пленума ЦК ВЛКСМ.

Районные комсомольские конференции г. Ташкента наметили конкретные решения, направленные к улучшению работы комсомольских организаций.

# НАКАНУНЕ ПЕРВОГО УЧЕБНОГО ГОДА

(Республиканское совещание директоров школ ФЗО)

3 ноября начальник Управления трудовых резервов при СНК УзССР тов. Востоков провел республиканское совещание директоров школ ФЗО. На совещании был освещен ход подготовки железнодорожного училища и школ ФЗО Узбекистана к первому учебному году.

Как у нас создаются школы ФЗО? Там, где партийные, профсоюзные, комсомольские организации и хозяйственники принимают активное участие в решении этого важного вопроса, дела идут неплохо. Взять, к примеру, Ташкентский сельмашзавод им. К. Е. Ворошилова (директор тов. Михайлов). Здесь к школе ФЗО относятся очень внимательно. В цехах завода изготовляется необходимый инвентарь и инструменты для школы. Часть необходимого оборудования и материалов выделяется из заводских резервов.

Директор школы ФЗО тов. Крюков проявляет в этом отношении инициативу. Недавно с помощью комсомольцев ФЗУ он обнаружил 2 тысячи негодных напильников. Комсомольцы взялись обновить их, сделать новую насечку; помимо этого они ремонтируют больше 100 слесарных тисков, приспосабливают ножные горны, изготовляют разный мелкий инструмент.

Неплохо обстоит дело и в кокандской школе ФЗО (директор тов. Кузовенко), в железнодорожном училище при Ташкентском заводе им. Л. М. Кагановича (директор тов. Махнович).

Тревожными были выступления тт. Плотникова (Самарканд), Арипова (Бухара), директора школы ФЗО Таштрама т. Халмухамедова. Здесь вопрос с помещениями, по существу, еще не решен. В этом значительная вина горисполкомов, но немалая доля вины падает и на самих директоров школ. Тов. Плотников, например, готов был принять явно непригодное помещение с цементным полом и дырявыми крышами; на восстановление этого помещения понадобилось бы не менее 70 тысяч рублей. Тов. Халмухамедов до сих пор не смог добиться от дирекции Таштрама освобождения предназначенного для школы помещения.

По указанию Совнаркома Узбекистана, школе ФЗО в Андижане должно было быть отведено помещение бывшего учебно-производственного комбината НКВД, занимаемое МТС. Но председатель Андижанского горисполкома тов. Сахиби пытался вселить школу в совершенно непригодное здание.

Из выступлений участников совещания выяснилось, что многие хозяйственники еще не поняли необходимости оказывать всемерную помощь школам ФЗО, пытаются поддержать ненужное им оборудование, инструменты, избежать каких бы то ни было расходов на ремонт помещений, коммунальные услуги и т. д.

Практика организации школ ФЗО в крупных центрах СССР показала, что помощь комсомола в таком важном деле недооценивать нельзя. Комсомольские бригады содействия отыскали и отремонтировали тысячи станков, множество инструмента. Неоценимую услугу могут оказать в этом деле и комсомольцы Узбекистана. На наших предприятиях, как показал опыт Сельмашзавода и завода имени Кагановича, есть немало неиспользованного оборудования, надо его выявить и привести в годность.

В заключение на совещании выступил начальник Управления трудовых резервов при СНК УзССР тов. Востоков. Он подвел итоги совещания и предупредил директоров о том, что с 27 ноября в школы начнут прибывать учащиеся. К этому времени все должно быть готово к началу учебы.

**Г. РОКОТОВ.**

## ТОРГОВЛЯ В ПРАЗДНИЧНЫЕ ДНИ

В дни праздников — 7, 8 и 9 ноября все продовольственные и хлебные магазины Ташкента будут торговать в те же часы, что и обычно.

Колхозные базары 7 ноября будут открыты до 11 часов утра, а 8 и 9 ноября — весь день.

Все предприятия общественного питания 7, 8 и 9 ноября работают в обычные часы.

Торговля кондитерскими изделиями, фруктами, сладостями, прохладительными напитками организуется 7 ноября на улицах Ташкента. Для этого выделено 34 автомашины, 35 развозок и 295 лотков. 165 буфетов будут торговать горячими и холодными закусками.

## *Трамвайное и автобусное сообщение в дни праздников*

7, 8 и 9 ноября Ташкентский трамвай будет работать как обычно.

Автобусы будут перевозить пассажиров с 6 часов утра до часа ночи. До двух часов ночи будут работать такси.

В дни праздников устанавливается ночное дежурство автобусов и такси.

## БАНИ И ПАРИКМАХЕРСКИЕ В ПРАЗДНИЧНЫЕ ДНИ

В последние дни все ташкентские бани переведены на удлиненный рабочий день. Кассы их открыты с 7 часов утра до 12 часов ночи. 6 ноября бани будут работать до часа ночи.

С 7 часов утра и до часа ночи будут работать 6 ноября все парикмахерские Ташкента.

7 и 8 ноября бани и парикмахерские будут закрыты. 9 ноября они работают как обычно.

# ЧИРЧИКСКИЙ КОМБИНАТ ВСТУПАЕТ В СТРОЙ ДЕЙСТВУЮЩИХ ПРЕДПРИЯТИЙ

## Гордость узбекского народа

Заканчивается огромный труд многих лет. Проектировщики сооружений, конструкторы машин, строители, монтажники, химики-технологи готовятся отпраздновать большую победу. Неподалеку от узбекистанской столицы, в некогда полупустынной Чирчикской долине высятся гигантские корпуса азотно-тукового комбината, который входит в строй в сроки, указанные партией и правительством.

Весьма знаменателен тот факт, что одно из наиболее передовых предприятий современной химии построено в Узбекистане, в бывшей колонии царизма.

Великая Октябрьская социалистическая революция сделала Узбекистан свободной советской республикой. Разве можно узнать в современной Узбекской ССР некогда темную и отсталую окраину! Узбекистан стал передовой республикой. Всенародную славу завоевало наше хлопководство. Семимильными шагами движется вперед молодая индустрия.

За годы советской власти в Узбекистане созданы крупнейшие текстильные фабрики, маслобойные заводы, завод сельскохозяйственного машиностроения и много предприятий других отраслей промышленности. XXIII годовщина Октября отмечается в Узбекской ССР вводом в эксплоатацию первенца тяжелой индустрии—Чирчикского комбината, построенного и оборудованного по последнему слову техники.

Чирчикский комбинат — это гордость всего узбекского народа, который еще раз почувствовал, как велика сила сталинской дружбы народов. Весь Советский Союз помогал строить гигант химической промышленности. Украинские заводы им. Фрунзе, «Большевик», ленинградские заводы им. Сталина, «Электросила», московский завод «Компрессор» и многие другие изготовляли сложнейшее оборудование. Рабочие Украины и РСФСР возглавляли бригады монтажников.

Русский народ оказал неоценимую помощь Узбекистану в строительстве азотно-тукового комбината, в подготовке кадров из местных национальностей. Почти все эксплоатационные кадры комбината обучались на действующих предприятиях азотной промышленности. Основной руководящий технический персонал чирчикского комбината переведен с заводов Главазота. В числе их начальники цехов и отделений тт. Ахназаров, Кальной, Зайнев, Горло, Шакий и др., мастера Христофоров, Можара, Воронцов, аппаратчики Арзютов и Суржко, награжденные значками отличников соревнования Наркомхимпрома и многие другие.

Из среды узбекской молодежи выросло немало способных специалистов. Если до последнего времени узбекский народ по праву мог гордиться своими инженерами-текстильщиками, машиностроителями, агрономами, хлопковиками, нефтяниками, то теперь он может гордиться инженерами-химиками.

Тов. Кадыров назначен начальником одного из цехов. Заместителем директора комбината является инженер Якуб Алиев, помощником директора по кадрам—инженер тов. Камалов. Дежурным по комбинату работает инженер Хайдаров, помощником дежурного — тов. Акрамов, начальниками смены цеха синтеза — тт. Ишанов и Адылов, начальником смены в цехе № 3 — тов. Ильясов, сотрудником центральной химической лаборатории — тов. Ахмедов.

Особенно приятно, что среди молодых узбекских специалистов имеются и женщины—это инженер-электрик Мауджуда Мирсалимова и инженер-химик Шарифа Хамутханова. В химической лаборатории работают тт. Мирзаева и Кадырова. Несколько девушек-узбечек обучаются в ФЗУ.

В недалеком будущем количество специалистов из местных национальностей значительно увеличится. Секретарь ЦК КП(б)Уз тов. У. Юсупов в разговоре с руководителями комбината совершенно правильно отметил, что Чирчикский азотно-туковый комбинат не только будет выдавать ценную продукцию, но и явится кузницей для подготовки кадров из местных национальностей.

Молодые командиры производства прошли хорошую школу в период пуско-наладочных работ. Они работали днем и ночью, принимая участие в испытаниях сложных агрегатов, глубоко изучая каждую часть машины.

Чирчикский гигант входит в строй действующих предприятий. Значение этого факта трудно переоценить, ибо комбинат призван сыграть выдающуюся роль в народном хозяйстве республики, в борьбе за дальнейшее повышение урожайности хлопковых полей.

Удобрения, выпускаемые Чирчикским азотно-туковым комбинатом, дадут возможность повысить урожай каждого гектара хлопковых посевов на 4 центнера. В руки колхозников дается сильнейшее оружие, с помощью которого они сумеют с честью решить задачи, поставленные в известном решении партии и правительства о повышении урожайности хлопка в Узбекистане.

**Инженер Малик НАБИЕВ.**
Заместитель начальника цеха № 1.

## МОНТАЖНИКАМ ПОМОГАЕТ ВЕСЬ СОВЕТСКИЙ СОЮЗ

Только 4 месяца тому назад мы приступили к небывалому по об'ему и сложнейшему по технике монтажу электрооб'екта Чирчикского комбината. За такой короткий срок проделана исключительно огромная работа. Электромонтажники уложили 180 километров различного кабеля и провода. Установлены трансформаторы и реакторы, новейшие масляные выключатели, большие синхронные моторы. Мощность всех этих аппаратов исключительно велика. Надо прямо сказать, что когда мы ознакомились с об'емом работ и со сроками, нас невольно взяла робость. Однако люди, знакомые с размахом народных строек, вселили в нас уверенность.

— Что вам нехватает? Чем вам помочь? — спросили они. — Вы не забывайте, что вам на помощь придет весь Советский Союз.

И действительно, помощь нам была оказана в самых широких размерах. В Ташкент доставлялись из Москвы на самолетах кабель, шины, аппаратура. К скорым поездам прицеплялись специальные вагоны с трансформаторами, масленниками и т. д. С предприятий Узбекистана, с фабрик и заводов Ташкента приехали рабочие. Энергетический институт направил нам своих студентов.

ЦК КП(б)Уз, Ташкентский обком партии, Чирчикский районный комитет повседневно следили за нашей работой, критиковали наши недостатки и практически помогали. Только при этом условии мы сумели широким фронтом развернуть монтаж.

Каждый монтажник стремился как можно быстрее закончить свою работу, чтобы не задерживать пуска цехов. На электромонтаже особенно отличились тт. Новикова, Козаченко, Колесников, Заводун, Родионов, Иванов, Кочетов, Шешин, Шатилов, Бужин, Борисович, прорабы Хамидов, Ланге, мастера Ольшанченко, Сердюк, Назаренко и другие.

Задание нами будет выполнено потому, что люди вдохновлены великим Сталиным, потому, что мы каждую минуту ощущаем поддержку всего Советского Союза.

**И. ШТЕЙНБАУМ.**
Начальник электромонтажа на Чирчикском комбинате.

РАБОТНИКИ ЧИРЧИКСКОГО АЗОТНО-ТУКОВОГО КОМБИНАТА. Верхний ряд, слева направо: **Б. Г. Гаранин**—главный инженер Союзхиммонтажа, **М. Набиев**—инженер, **И. Ф. Лисичкин**—директор азотно-тукового комбината, **Л. К. Лачкарева** — стахановка-аппаратчица. Нижний ряд, слева направо: **Ф. Урманова** — начальник смены цеха электролиза, **М. И. Шакий**—инженер, **Г. И. Бас**—машинист большого компрессора и **А. Тучиев**—стахановец-машинист.

Фото **М. Пенсона.**

## НАШИ КАДРЫ

Чирчикский азотно-туковый комбинат—детище третьей сталинской пятилетки — по сравнению с другими аналогичными предприятиями имеет ряд отличительных особенностей. Технологические процессы на комбинате проходят в совершенно новых механизмах, химические процессы протекают в доныне неиспытанных физико-химических условиях. И, наконец, все процессы, все механизмы с начала до конца автоматизированы по последнему слову техники.

Можно с уверенностью сказать, что Чирчикский комбинат, построенный по мудрому указанию товарища Сталина, является шедевром, равного которому еще не имеет мировая химическая технология, энергетика и автоматика.

Комбинат построен, смонтирован и эксплоатируется советскими людьми. Все оборудование изготовлено на наших отечественных заводах, без иностранной помощи, в исключительно короткий срок.

Подготовка кадров, овладевших высокой техникой химической промышленности, явилась задачей первостепенной важности.

Уже в 1931—32 годах группа узбекской молодежи была направлена в различные химико-технологические институты Москвы, Ленинграда, Иванова и других городов. После окончания институтов тт. Набиев, Кадыров, Хайдаров, Камалов, Ибрагимов и другие прошли большую практическую школу на крупнейших азотно-туковых комбинатах Союза. Это дало возможность доверить им теперь важнейшую работу на Чирчикском комбинате.

Вот краткая характеристика некоторых молодых инженеров, руководящих сложнейшими процессами на передовом предприятии химической промышленности. Тов. Малик Набиев — сын дехканина-бедняка. В 1935 году он окончил с отличием Ивановский химико-технологический институт. До 1940 года беспрерывно работал на одном из азотно-туковых заводов, занимая различные должности — от аппаратчика вплоть до начальника смены. За прекрасную работу был несколько раз премирован и награжден Наркомхимпромом значком «Отличник социалистического соревнования».

Сейчас тов. Набиев — заместитель начальника цеха № 1. Молодой инженер-коммунист в период освоения цехов Чирчикского комбината показал высокое мастерство. Он провел исключительно большую работу для своевременного пуска сложнейших агрегатов в отделении разделения воздуха. Без его технической помощи не обходились пусконаладочные работы и в других цехах комбината.

Максим Иванович Шакий — казах по национальности. Его действительное имя—Максуд Шакиров. В 1918 году в Чапаевской дивизии появился мальчуган-казах. В дни кровавых схваток с врагом он, под огнем неприятеля, собирал патроны на поле боя и подносил их красноармейцам. Мальчугана приняли бойцом Чапаевской дивизии. Писарь полка, не разобрав фамилии и имени нового чапаевца, «перекрестил» его в Максима Шакий.

До 1924 года тов. Шакий служил в Чапаевской дивизии. Потом началась упорная и настойчивая учеба, потребовавшая огромного напряжения всех сил. В 1936 году тов. Шакий окончил Менделеевский институт. До 1940 года он работал на одном из азотно-туковых заводов, а сейчас руководит отделением разделения воздуха и прекрасно справляется со своей задачей.

Средний командный состав Чирчикского комбината проходил производственную практику на крупных заводах Главазота. Здесь товарищи прошли хорошую школу мастеров, аппаратчиков, машинистов. Младший персонал готовился преимущественно на самом же комбинате: на курсах, в ФЗУ, на ремонтно-механическом заводе, а также на практических монтажных работах.

При помощи русского народа для Чирчикского комбината подготовлено немало квалифицированных работников из местных национальностей. Однако это еще не удовлетворяет полностью наших потребностей. Неустанное обучение новых мастеров, аппаратчиков из среды узбекской, казахской молодежи является первоочередной задачей.

Эксплоатационные работники прошли почти все стадии монтажа технологического оборудования. Эксплоатационники независимо от должностей, которые они занимают, должны были сдать экзамены на знание инструкций. Без этого никто не допускался к рабочим местам. Экзамены дали возможность по достоинству оценить работников и правильно разместить их у агрегатов.

При помощи партии и правительства, при повседневных заботах товарища Сталина на советском Востоке создан гигант тяжелой индустрии. Чирчикский комбинат обеспечит хлопковые поля Средней Азии высокоэффективными удобрениями. Одновременно он явится крупнейшей базой подготовки квалифицированных кадров для нужд нашей растущей промышленности.

После долгих лет строительства первый в Средней Азии азотно-туковый комбинат входит в строй действующих предприятий. Молодые кадры азотчиков должны приложить все силы к тому, чтобы образцово эксплоатировать передовое предприятие, еще выше поднимать свое мастерство.

**Инженер Я. Ю. АЛИЕВ.**
Заместитель директора Чирчикского азотно-тукового комбината.

### В ЧЕСТЬ XXIII ГОДОВЩИНЫ

Каждый месяц бригада слесарей тов. Касаткина, работающая в механо-сборочном цехе ремонтно-механического завода (Чирчик), выполняет план на 160—180 процентов.

В честь XXIII годовщины Великой Октябрьской революции бригада обязалась выполнить ноябрьский план на 200 процентов.

***

Котельный цех ремонтно-механического завода еще 29 октября перевыполнил годовой план на 17 процентов. Вместо запланированных 1.800 тонн металлоконструкций было заготовлено 2.110 тонн.

**В. ШУШЕВСКИЙ.**

## ОБЕЩАНИЕ ВЫПОЛНЕНО С ЧЕСТЬЮ

Успешный пуск первой серии электролизеров на Чирчикском комбинате завершает собою этап большой работы по освоению в Советском Союзе новой отрасли химической промышленности—электролиза воды.

Когда был решен вопрос о постройке Чирчикского комбината, возникла необходимость освоить собственными силами крупные электролизеры. Приступать к разрешению этой задачи пришлось, не имея никакого опыта. Пользуясь этим, иностранные фирмы требовали за техническую помощь огромные суммы золотом. Однако Советский Союз решил отказаться от «помощи». За работу по освоению электролиза воды взялась небольшая группа молодых советских специалистов.

Не все верили, что эта работа увенчается успехом. Зарубежные предприниматели прямо пророчили провал.

Одна из иностранных фирм, узнав о предполагавшейся постройке цеха электролиза, обратилась в Наркомтяжпром с письмом. Содержание его сводилось к тому, что Советский Союз, несмотря на все успехи в области машиностроения, якобы не сможет освоить такие сложные аппараты, как фильтрессовые электролизеры, что советская промышленность не сможет изготовить достаточно качественных материалов. Фирма вежливо предлагала единственный выход — приобрести ее помощь за несколько миллионов золотом.

Однако запугать никого не удалось. Советским правительством был решен вопрос о необходимости освоить своими силами, из своих материалов оборудование для цеха электролиза.

На прямой вопрос товарища Сталина — сможем ли мы своими силами без иностранной помощи освоить оборудование для цеха электролиза на Чирчике,—группа специалистов-конструкторов дала обещание создать советские электролизеры, не уступающие лучшим заграничным образцам.

Тов. Серго Орджоникидзе лично дал задание создать на Чирчике цех электролиза, оснащенный передовой техникой, достойный социалистической страны.

Для работы были созданы все условия. Широко развернулись научно-исследовательские работы. На одном из заводов Москвы проводилось испытание первых конструкций советских электролизеров. Наконец было принято решение о постройке опытного завода на Чирчике. На протяжении нескольких лет на этом заводе практически проверялась конструкция электролизера, готовились эксплоатационные кадры.

В освоении советских электролизеров, помимо группы конструкторов и проектировщиков, принял участие целый ряд научно-исследовательских институтов и заводов советской страны.

После долгих поисков, после напряженного творческого труда новая конструкция и некоторые непроизводившиеся в Советском Союзе материалы были успешно освоены.

Первые же испытания показали, что наши советские электролизеры не уступают лучшим заграничным образцам. Электролиз воды в промышленном масштабе осуществлен. Обещание, данное группой советских специалистов великому вождю народов товарищу Сталину, с честью выполнено.

**Инженер-технолог Л. М. ЯКИМЕНКО.**
**Инженер-механик А. И. КОЛОСКОВ.**
**Авторы проекта электролизеров.**

## В АВАНГАРДЕ

В канун XXIII годовщины Великой Октябрьской социалистической революции многотысячный коллектив, созидающий в Чирчикской долине гигант третьей сталинской пятилетки, завершает замечательную победу, которую горячо будет приветствовать весь Советский Союз. Еще раз люди Страны социализма показали, что нет таких крепостей, которых не могли бы взять большевики—партийные и непартийные. В условиях огромных трудностей заканчивается историческая для советского Востока работа: в эксплоатацию вступает Чирчикский азотно-туковый комбинат — гордость химической промышленности.

Чирчикская стройка родилась еще в 1932 году. Но ее рост и развитие искусственно сдерживались врагами народа. На протяжении ряда лет они срывали строительство важнейшего комбината, чтобы ослабить хозяйственную и оборонную мощь нашей родины.

Решающий поворот в судьбе Чирчикстроя произошел в нынешнем году. В январе строители с радостью узнали, что ЦК ВКП(б) и правительство СССР вынесли специальное постановление об окончании строительных и монтажных работ и обязали пустить комбинат в эксплоатацию. Лично товарищ Сталин дал указание уделять особое внимание этой важнейшей стройке.

Строители, монтажники, общественные организации, заводы-поставщики, изготовлявшие сложнейшее оборудование для гидростанций и заводских цехов, почувствовали на себе внимание всей страны. Они поняли всю ответственность, которая возложена на них почетной задачей бороться за выполнение сталинского задания.

Весть о том, что за работой на Чирчике заботливо следит товарищ Сталин, что ею повседневно интересуются Центральный Комитет партии и советское правительство, вызвала небывалый под'ем производственной и политической активности. Этот под'ем не спадал все 10 месяцев. В течение этого времени выполнялась работа, на которую раньше потребовалось бы несколько лет.

Огромная стройка зажила полнокровной жизнью. Каждый день ознаменовывался стахановскими победами, новыми успехами социалистического соревнования. Темпы строительства значительно поднялись. Этому способствовала и огромная помощь, оказываемая Комиссией Партийного Контроля при ЦК ВКП(б), партийными и советскими организациями Узбекской ССР. Пуск Чирчикского гиганта в сроки, установленные товарищем Сталиным, стал делом чести не только строителей комбината, но и всего узбекского народа.

Хорошо известно, как горячо откликнулись колхозники-хлопкоробы на призыв помочь Чирчикстрою. Тысячи стахановцев хлопковых полей Ферганской, Бухарской, Ташкентской областей, приехавших на Чирчикстрой, в рекордно-короткие сроки выполнили огромный об'ем земляных и подсобных работ.

Огромная помощь со стороны колхозов Узбекистана обеспечила высокие темпы строительных работ и на гидротехнических сооружениях и на Заводстрое. Благодаря этому была получена возможность развернуть монтаж.

О масштабах строительных работ можно судить по таким цифрам. За десять месяцев нынешнего года уложено 215 тысяч кубометров бетона и железобетона, 40 тысяч кубометров кирпичной кладки, вынуто 900 тысяч кубометров грунта, об'ем дренажных работ — 100 тыс. кубометров, по насыпям и дамбам — 27 тыс. кубометров.

Около 15 тысяч вагонов со строительными материалами и горючим прибыло на Чирчикстрой. Было получено 66 тыс. тонн цемента, 10 тыс. тонн металла, 41 тыс. кубометров леса и 20 млн. шт. кирпича.

Потребовалась самая коренная перестройка всей деятельности хозяйственных, партийных, общественных организаций, чтобы успешно справиться с великой задачей. Методы руководства были решительно изменены и подчинены главному—борьбе за выполнение пусковых графиков.

Партийная организация мобилизовала все средства большевистской агитации. Для популяризации пусковых графиков были широко использованы печать, радио. За девять месяцев выпущено более 25 тысяч листовок. Проведено много докладов и бесед со строителями и монтажниками.

Одним из основных рычагов, обеспечивших выполнение сталинского задания, явилась реализация решений XVIII с'езда партии о внедрении скоростных методов строительства. Параллельное ведение нескольких видов строительных работ с применением заранее заготовленных конструкций и деталей, одновременное ведение строительства и монтажа, передовые формы организации труда (комплексные бригады, комплексная механизация) и т. д.—нашли широкое применение на Чирчикстрое.

Большую роль в успешном завершении работ сыграли Указы Президиума Верховного Совета СССР от 26 июня и 10 июля, встреченные с единодушным одобрением коллективом Чирчикстроя.

Коммунисты и комсомольцы по праву заняли авангардное место на стройке. Член бюро райкома партии тов. А. Турсунбаев организовал комплексную бригаду из 70 человек. Эта бригада прославилась на Чирчикстрое, как стахановская. Коммунист Борис Петров отлично организовал работу комсомольской бригады на монтаже двух агрегатов ГЭС-1. Кандидат партии тов. Хорошавина возглавила комсомольскую бригаду штукатуров, которая систематически выполняла план на 200—250 проц. Кандидат партии тов. Мишанин с тов. Жуковым первыми подняли знамя социалистического соревнования на кладке кирпича.

Решением райкома партии и райкома ЛКСМУз на производство было переброшено более 200 коммунистов и комсомольцев. Завоевав авангардное место на стройплощадках, они сплачивали вокруг себя весь коллектив строителей и монтажников.

Секретари парторганизаций участков тт. Зотов, Телишевский, Лемзяков, Александров, правильно сочетая партийную работу с хозяйственной, обеспечивали выполнение производственных планов.

Долгое время существовал недопустимый разрыв между энергетической частью комбината и заводской. Немало сил было приложено к тому, чтобы вывести Заводстрой из тупика. Разворот строительных и монтажных работ на азотно-туковом комбинате — это один из наиболее важных этапов борьбы за сталинское задание.

На площадке заводского строительства было сменено хозяйственное руководство, которое не могло обеспечить высоких темпов. При выборах руководящих парторганов секретарем партбюро Заводстроя был избран прораб тов. Лемзяков. Значительно обновился состав бюро. На основных производственных участках Заводстроя были созданы партийные группы.

Чтобы приблизить руководство к производству и сделать его более гибким и оперативным, Заводстрой был разбит на четыре участка, во главе которых встали опытные командиры производства — тт. Теппер, Ребенко, Юганов, Соловьев. По всем об'ектам были расставлены знающие свое дело прорабы и десятники — тт. Казаков, Губанов, Молчанов, Астафьев и др.

Стахановцы Заводстроя тт. Захаров, Халматов, Риспеков, Нисамбаев, Гальфе, Талибаев, Казьмищев и многие другие на всех участках огромного строительства показали образцы героической работы, образцы подлинно коммунистического отношения к труду. Их примеру последовали многие бригады, что обеспечило перевыполнение плана в решающих месяцах — сентябре и октябре.

В результате проведенной перестройки темпы на Заводстрое значительно усилились. На этом участке сосредоточили внимание и хозяйственники и партийные работники. В апреле монтажники получили возможность широким фронтом развернуть сборку основного технологического оборудования.

Начиная с первого квартала, передовые предприятия Советского Союза, изготовляющие сложнейшие машины для гиганта третьей сталинской пятилетки, форсированно отгружали оборудование на Чирчик, посылали лучших мастеров для монтажа.

Работу на азотно-туковом комбинате вели крупные монтажные организации: Союзхиммонтаж (начальник конторы тов. Гончаров, главный инженер тов. Гаранин), Средазэлектромонтаж (начальник тов. Штейнбаум), Союзсантехстрой (начальник конторы тов. Кондрашев), Кавказэнергомонтаж (начальник участка тов. Вертела), Газгольдерстрой, Теплоизоляция и др.

Им предстояло в невиданно короткие сроки смонтировать сложнейшее предприятие, которое по своей технологии, методам и об'емам производства полностью отвечает решениям XVIII с'езда партии.

На первых порах в деятельности многочисленных монтажных контор и строителей не было должной слаженности и увязки, что отрицательно отражалось на темпах. Совместными усилиями хозяйственных и партийных организаций этот недостаток удалось устранить. Были созданы такие условия, при которых монтаж широко развернулся во всех цехах комбината.

Роль парторганизации в руководстве хозяйственной деятельностью на строительстве неизмеримо выросла. В центре внимания районного комитета партии стояли вопросы строительства и монтажа. Глубоко вникая в сущность этих вопросов, парторганизация сумела оказать хозяйственникам действенную помощь.

Выявив недостатки в работе чирчикской конторы Союзхиммонтажа, оставшейся даже без необходимых оборотных средств, не имевший достаточного количества квалифицированной рабочей силы, не обеспеченной инструментами, бюро районного комитета партии не только подвергло резкой критике хозяйственников, но и оказало им практическую помощь. Райком сумел добиться разрешения всех больных вопросов в Управлении треста в Москве и в Наркомате общего машиностроения. Чирчикская контора Союзхиммонтажа получила оборотные средства, квалифицированных рабочих, инструменты. Работа пошла более быстрыми темпами.

Преодолевая трудности, борясь с расхлябанностью, с неверием в реальность пусковых сроков, партийная организация выросла и окрепла. Она сумела сплотить коллектив рабочих и специалистов, способный решать самые трудные и ответственные задачи.

Монтажники, приехавшие на Чирчик из основных индустриальных центров Советского Союза, показали замечательные образцы подлинно коммунистического отношения к труду. На Чирчикстрое хорошо известны имена тт. Сидорова, Савина, Саболаж, Давиденко, Цыгурова, Апилата, Умбетова, Тоцкого, Жосана, Авдеева, Рябухи, Веселухина и многих других прекрасных мастеров. Эти стахановцы обеспечили скоростной монтаж сложного технологического оборудования.

В результате огромного напряжения всех сил командиров и рядовых рабочих, в результате самоотверженной борьбы за выполнение задания великого вождя монтаж гигантского комбината был проведен в течение нескольких месяцев. Таких темпов еще не знает ни одна стройка Советского Союза!

Предоктябрьское социалистическое соревнование, развернувшееся среди монтажников и эксплоатационников, обеспечило проведение серьезного комплекса пусконаладочных работ. На протяжении октября один цех за другим входил в эксплоатацию, вылавал продукцию.

Большими успехами знаменуют строители и монтажники Чирчикского комбината XXIII годовщину Октября. Воодушевленные великим Сталиным, партийные и непартийные большевики создали первый гигант тяжелой индустрии на советском Востоке!

**П. И. АНДРЕЕВ.**
Парторг ЦК ВКП(б) на Чирчикстрое, секретарь Чирчикского РК КП(б)Уз.

# СОРЕВНОВАНИЕ НА ХЛОПКОВЫХ ПОЛЯХ

## НА НОВЫХ ЗЕМЛЯХ

Прошедшей весной мы переселились из колхоза № 2 им. Ахунбабаева, Орджоникидзевского района, на новые земли в Мирзачульский район. Нас тогда было 29 хозяйств. Первым долгом мы взялись за очистку и освоение перелогов. Большую помощь в этом нам оказали районные организации и работники третьей Мирзачульской МТС.

Несмотря на все трудности, мы не теряли бодрости, и работа двигалась успешно. В первый же год мы засеяли 50 гектаров хлопком, 10 гектаров джугарой, 5 гектаров рисом, 6 гектаров луком, 5 гектаров ячменем и, кроме того, картофель и бахчевые культуры.

Молва о наших успехах, о плодородных землях Голодной степи разнеслась далеко. Вскоре к нам приехали новые переселенцы, и число хозяйств в колхозе увеличилось до 65.

Нынешней осенью мы с радостью убираем хороший урожай. Наш колхоз еще 22 октября досрочно выполнил государственный план хлопкозаготовок. Хлопка на полях еще очень много, и мы рассчитываем, что выполним не менее 300 процентов плана.

Когда мы жили под Ташкентом, в Орджоникидзевском районе, то в 1939 году получили на трудодень по 9 руб. 6 коп. На новых местах мы рассчитываем на значительно большие доходы. Примерные подсчеты говорят, что в 1940 году трудодень у нас будет стоить не менее 17 рублей.

Многих пугает переселение в новые места и, в частности, в Голодную степь. От имени всех наших колхозников-переселенцев я должен заявить, что эти опасения ни на чем не основаны. Освоение голодностепских перелогов и обработка их под хлопок — дело не очень трудное. Важно иметь желание и проявить настойчивость.

Первый год мы еще недостаточно были знакомы с новыми условиями. Теперь мы хорошо узнали землю и рассчитываем в 1941 году получить еще более высокие урожаи. Мы наметили расширить хлопковые площади, разбить сады, виноградники.

Государство идет навстречу переселенцам. Мы получили долгосрочные ссуды и построили новые, просторные дома. Надцях мы будем праздновать новоселье в новом колхозном поселке.

**А. НУРМУХАМЕДОВ.**

Член колхоза № 2 им. Ахунбабаева, Мирзачульского района.

## ИСАМЕТДИН АРАБОВ

— Тебе, видно, делать в колхозе нечего, ты хочешь достичь невозможного. Разве можно собирать за день 300 килограммов? — говорил председатель. — Ерунда, выкинь это из головы!

— Все равно, соберу,—решил Исаметдин. И на следующий день, как только заалел восток, он вышел в поле. Колхозники поразились его работе. Кисти его рук совершали одну и ту же операцию с удивительной легкостью и точностью. Одна за другой опорожнялись коробочки. Фартук разбухал прямо на глазах.

Вечером кишлак уже знал об успехе Исаметдина. Колхозники тепло отзывались о земляке, показавшем огромное мастерство и трудолюбие. Из уст в уста передавали подробности, мелкие штрихи, рисовавшие Арабова, как выдающегося стахановца, слава о котором должна разнестись по всему Узбекистану.

Сын потомственного дехканина, он любил работу в поле и отдавался ей весь. В напряженные дни сева и междурядной обработки Исаметдин ни на одну минуту не отлучался с поля. С любовью он выхаживал хлопчатник. Когда на поля напал опасный враг — паутинный клещик, — Арабову поручили борьбу с ним. Группа колхозников, руководимая Исаметдином Арабовым, до ночи, при тусклом свете фонаря «Летучая мышь» не прекращала работу. Они обходили поля и опрыскивали растения, не давая возможности распространиться вредителю.

Враг был уничтожен. За образцовую работу правление колхоза им. МТС премировало Исаметдина Арабова.

Когда начали распускаться белоснежные коробочки хлопка, Арабов отправился в соседний колхоз им. Карла Маркса. Там, в правлении, он повстречался с известной стахановкой Шакархон Муминовой. Арабов внимательно выслушал советы и указания знатной сборщицы и потом сказал:

— Я пришел к тебе не за одними советами. Хочу заключить с тобой договор на социалистическое соревнование. Буду стремиться собрать за сезон 15 тысяч килограммов хлопка.

Шакархон улыбнулась.

— Время покажет, — сказала она.

Договор был заключен. Соревнующиеся обязались сообщать друг другу результаты соревнования.

Много сил приложил Арабов, чтобы добиться высокой, поистине стахановской производительности труда. Из обещанных 15 тысяч килограммов он уже собрал 9 тысяч килограммов. В среднем за день он собирает по 200 килограммов хлопка. Это — средняя цифра. Не отдельные рекорды, а постоянная напряженная борьба за достижение поставленной цели — вот что характеризует Исаметдина Арабова.

Осень выдалась дождливая. Рано ударили заморозки. Однажды вечером в чайхане Исаметдин Арабов подсел к группе колхозников. За чаем протекала оживленная беседа. Все разговоры, понятно, были о хлопке, о непогоде, которая затягивает уборку.

— А мне кажется, что и в такую погоду можно сдавать без задержки хлопок государству, — заявил Арабов.

— Что же ты предлагаешь?

— Надо не сидеть за пустыми разговорами, лучше пойти и организовать сушку хлопка. В этой же чайхане можно просушить не одну тонну сырца, если утеплить помещение, поставить печку, установить сукчаки.

Колхозники принялись за дело. Чайхана была приспособлена под сушильное помещение.

В полдень дождь прекратился. Арабов направился к своим товарищам по бригаде — Рахманову, Сулейману Разакову. Через полчаса они вместе шли в поле. По дороге к ним присоединились комсомолки Патимахон Хамракулова, Хадичахон Икрамова, Ибадат Рахманова. Возле чайханы группа пополнилась новыми колхозниками. В этот день, несмотря на пасмурную погоду, в колхозе шла уборка.

Холодный ветер рвал кусты, забирался под одежду.

— Шевелитесь быстрее, а то замерзнете, — кричал Арабов.

— Ты смотри, сам не усни на холу,— отшучивались девушки.

В этот вечер правление колхоза было озабочено. Председатель колхоза уже собирался звонить в район о том, что в этот день хлопка не собирали, как в комнату вошли колхозники.

— Вот, пожалуйста, — и Исаметдин Арабов подал председателю колхоза небольшую бумажку.

За вторую половину дня стахановцы Исаметдин Арабов, Алояр Аскарова, Ниг-мат-биби Джураева, Сулейман Разаков собрали больше нормы.

— Правда, нас немного, но завтра будет больше. Приглашаем и вас пораньше с утра в поле, — заявили стахановцы удивленному председателю.

**В. АЛЫШЕВ.**

### ПЕРЕДОВИКИ — СБОРЩИКИ ХЛОПКА

ЯНГИ-ЮЛЬ (УзТАГ). Более 70 колхозников сельхозартели им. Ахунбабаева довели свою выработку на сборе хлопка до 150—250 проц. Пятнадцатитысячницы тт. Газиева, Нарикбаева и У. Алиева собрали в октябре по 4.600 кгр. хлопка-сырца.

В колхозе «Пахта» сборщица 15-тысячница т. Таштаева с начала сезона собрала 8.117 кгр. хлопка. Стахановки тт. Нишанбаева, Р. Абдурасулева, П. Мирзанова собрали уже по 5.700—6.200 кгр. сырца.

### В РЯДЫ СТОЦЕНТНЕРОВИКОВ

КАРАКУЛЬ (По телеграфу). Звеньевой колхоза «Политотдел», Джигачинского сельсовета, тов. Байкуратов сдал по 101 центнеру хлопка с гектара. Звеньевой колхоза имени Кагановича, Янги-Базарского сельсовета, тов. Кадыров сдал по 104 центнера хлопка с гектара.

**Секретарь райкома КП(б)Уз ХОДЖАЕВ.**

### СТАХАНОВЕЦ СОВХОЗА «НАРПАЙ»

Стахановец 4-го отделения совхоза «Нарпай» тов. Хачатурьян в этом сезоне за 41 день собрал уже 7.078 килограммов хлопка. Средняя дневная производительность стахановца — 173 килограмма.

Дирекция совхоза премировала тов. Хачатурьяна ценными подарками и деньгами.

**Директор совхоза К. ТЕРЕХОВ.**

## ПРЕОДОЛЕВАЯ ВСЕ ТРУДНОСТИ

Шло комсомольское собрание. За окном бушевала непогода, и ветер бросал в стекла окон крупные капли дождя. В помещении было тихо. Комсомольцы нашего колхоза собрались обсудить важные вопросы: как быть, чтобы быстрее собрать с полей урожай хлопка.

Вдруг широко распахнулась дверь, и на пороге с фонарем в руках выросла всем знакомая фигура председателя колхоза орденоносца тов. Сатывалды Бабарахимова.

— Вы меня извините, — сказал он,— что я так ворвался и нарушил ваше собрание. В третьей и четвертой бригадах остался под открытым небом собранный хлопок, а сейчас идет дождь...

Все было понятно. Никто ни о чем не спрашивал. Все мы в одну минуту покинули зал. Дождь разошелся не на шутку. Почва стала вязкой и итти было тяжело. Но мы не шли, а бежали.

Хлопок был в несколько минут перетащен под навес. Мы продолжали прерванное собрание.

Выводы сами напрашивались. Ненастная погода не должна сорвать уборку. А для этого нужно, прежде всего, сплотиться и с большевистским упорством продолжать работу.

Ничто не может помешать колхозникам собрать богатый урожай. Сейчас все в колхозе подчинено центральной задаче — собрать хлопок до последней коробочки и сдать его на заготовительный пункт. Не осталось ни одного человека в кишлаке, стоящего в стороне от хлопкозаготовок.

Впереди 300 наших колхозников на сборе хлопка идут стахановцы, мастера высокой производительности труда тт. Сатхан-биби Тохтабаева, Саадатхон Нажиметдинова, Умархон Маткаримова, Джанаатхон Назирова.

Это лучшие из лучших, завоевавшие своим трудолюбием общий почет и уважение. Доска почета нашего колхоза с каждым днем пополняется все новыми и новыми фамилиями. Люди преисполнены одним желанием: противодействовать своею организованностью и энергией непогоде, завершить как можно скорее уборку.

Первым в колхозе выполнила план хлопкосдачи бригада Ашурали Исаметдинова. Близка к завершению плана и бригада Ходжибая Халматова. Наш колхоз идет на первом месте среди колхозов Андижанского района.

7 ноября весь колхоз выполнит план сдачи хлопка государству!

**Саламат ХАЛМИРЗАЕВА.**

Член колхоза им. Ворошилова, Андижанского района.

# Англо-германская война

### ГЕРМАНСКИЕ СООБЩЕНИЯ

БЕРЛИН, 4 ноября (ТАСС). Германское командование сообщает:

«Несмотря на плохую погоду, германская авиация продолжала, хотя и в уменьшенном размере, совершать налеты на Лондон и на другие важные военные об'екты в Англии и в Шотландии. Германские самолеты с бреющего полета атаковали товарную станцию в северной части Лондона, причинив повреждения строениям станции и железнодорожным сооружениям. На обратном пути германские самолеты обстреляли из пулеметов и заставили замолчать несколько зенитных орудий противника. В Стретисхолл горят аэродромы, в Уотгисхем уничтожены ангары и самолеты. Германская авиация успешно бомбардировала также аэродромы и промышленные об'екты военного значения в Шотландии.

У ирландского побережья и у восточного побережья Шотландии германские самолеты атаковали отдельные неприятельские корабли и транспорты. Серьезно поврежден один неприятельский торговый пароход тоннажем в 19 тыс. тонн. У мыса Кинэрд повреждены один неприятельский эсминец, одно патрульное судно, один торговый пароход и один грузовой пароход.

Английские самолеты совершили немногочисленные налеты на Голландию и Северную Германию. В Голландии разрушено два дома, убито два и ранено несколько человек. В Германии бомбы были сброшены только в трех местах и не причинили повреждений. Вчера противник потерял три самолета. Два германских самолета не вернулись на базу».

### АНГЛИЙСКИЕ СООБЩЕНИЯ

ЛОНДОН, 4 ноября (ТАСС). Официально сообщается, что вчера днем одиночные германские самолеты совершали налеты на ряд районов в южной части Англии. В этих районах сброшено небольшое число бомб. Нанесенный ущерб незначителен. Сбит один германский бомбардировщик. Английская авиация потеряла один самолет.

В ночь на 4 ноября впервые за продолжительный период в Лондоне не было об'явлено воздушной тревоги. Небольшое число германских самолетов пересекло побережье Англии и совершило налет на районы Северо-Восточной Англии и Восточной Шотландии. На Шотландию было совершено два налета. Германские самолеты сбросили небольшое количество бомб. Нанесенный ущерб незначителен. Число жертв невелико.

Как сообщает агентство Рейтер, за последнюю неделю, закончившуюся 2 ноября, германская авиация потеряла в боях над Англией 87 самолетов. За эту же неделю английская авиация потеряла 27 самолетов и 11 летчиков.

## Война в Африке

РИМ, 4 ноября (ТАСС). Итальянское командование сообщает:

«В Северной Африке одна из наших моторизованных колонн обратила в бегство бронетанковые колонны войск противника. Неприятельские самолеты совершили налет на отряд наших войск в Гарнулгрейм (к северо-востоку от Джарабуба). Убито 2 человека, ранено несколько человек.

В Восточной Африке наши части отразили с небольшими потерями с нашей стороны атаку неприятельских войск к северо-востоку от Кассала. Захвачены пленные.

В Красном море наша авиация бомбардировала неприятельский пароход, конвоируемый крейсером, а также портовые сооружения на острове Перим. Неприятельские самолеты бомбардировали Ассаб. Убито 3 человека, ранено несколько человек. Материальный ущерб незначителен».

# ВОЙНА МЕЖДУ ГРЕЦИЕЙ И ИТАЛИЕЙ

## СВОДКА ГРЕЧЕСКОГО КОМАНДОВАНИЯ О ВОЕННЫХ ДЕЙСТВИЯХ

АФИНЫ, 4 ноября (ТАСС). Греческое телеграфное агентство передает сводку греческого командования, помещенную 3 ноября: На македонском фронте нашим войскам удалось 2 ноября занять несколько новых высот на албанской территории.

На фронте Эпира происходит артиллерийская перестрелка. Нами отбито наступление противника, поддержанное танками. Девять неприятельских танков уничтожено. В секторе Флорины нами отбиты сильные атаки противника, предпринятые против наших позиций. Противник понес потери. Нами захвачены пленные. Авиация противника совершила 15 сильных воздушных атак на большую часть позиций, отбитых нами у врага.

## Греческое коммюнике о военных действиях в Греции

АФИНЫ, 4 ноября (ТАСС). Греческое телеграфное агентство опубликовало коммюнике греческого министерства государственной безопасности, в котором говорится, что в течение 2 ноября итальянские самолеты совершили несколько налетов на различные греческие города. На Патры и его окрестности было совершено два воздушных нападения. Количество жертв бомбардировки незначительно. Повреждено несколько зданий. На Салоники произведено два налета, имеются значительные жертвы среди гражданского населения. Причинены значительные разрушения. Один самолет противника сбит в окрестностях Салоник. Два налета было совершено на остров Корфу, где имеются жертвы среди гражданского населения.

Три налета совершено на Янину, при этом были сбиты два итальянских самолета. Двукратному налету подвергся также остров Крит. Кроме того, итальянская авиация совершила налеты на 10 других городов и деревень Греции. При этих налетах ни один греческий военный об'ект не пострадал.

В официальном коммюнике, помеченном вечером 2 ноября, сообщается:

На фронте в Эпире и в Западной Македонии происходила оживленная артиллерийская перестрелка. Занятые нами позиции на албанской территории в секторе Флорины удерживаются нами, несмотря на сильный огонь тяжелой артиллерии и атаки авиации противника. Наши самолеты успешно бомбардировали аэродромы противника в Корипе и Аргирокастрон, уничтожив на земле несколько самолетов противника. В результате этой бомбардировки загорелось несколько складов с горючим, на аэродромах возникли пожары.

Наша авиация успешно бомбардировала неприятельские части и позиции артиллерийской батареи. В воздушных боях сбито 4 итальянских бомбардировщика. Мы потеряли два самолета. Неприятель бомбардировал города Салоники, Корфу, Янину и другие. Ни один военный об'ект не пострадал. Имеются убитые и раненые среди гражданского населения.

## Сводка итальянского командования

РИМ, 4 ноября (ТАСС). Итальянское командование сообщает, что в районе Эпира продолжаются действия итальянских частей, занявших Калибака и продвинувшихся дальше. Итальянская авиация ожесточенно бомбардирует неприятельские позиции в районе восточнее Боритца (Корча). Снова подвергнуты воздушной бомбардировке Салоники, крепость Корфу, морская база Наварин (Пилос) и северо-восточный склон дороги, ведущей от Янины к Калибака. Один итальянский самолет не вернулся. Во вчерашнем воздушном бою над городом Салоники, кроме одного самолета, о котором говорилось во вчерашней сводке, сбито еще 5 неприятельских самолетов. Сегодня ночью неприятельские самолеты пытались бомбардировать Неаполь. Они были встречены огнем зенитной артиллерии и были вынуждены сбросить бомбы в открытом поле, где убит один человек и ранено 3.

## „Шанхай майници" о мирных предложениях Японии

ШАНХАЙ, 4 ноября (ТАСС). Местная японская газета «Шанхай майници» писала во вчерашней передовой: «24 октября находящиеся в Чунцине послы Германии, Италии и Франции обратились к китайскому правительству с предложением заключить мир с Японией. Одновременно китайский посол в Америке получил от американского правительства уведомление о том, что предполагавшийся заем Чунцину пока не будет предоставлен в связи с мирными планами китайского правительства». Далее газета указывает, что иностранным дипломатам не удалось склонить чунцинское правительство к заключению мира с Японией. Причина неудачи, по мнению газеты, заключается в том, что между иностранными дипломатами — с одной стороны, и настроенной в пользу мира фракцией китайского правительства — с другой стороны, не было единства.

«В связи с последними успехами японских войск на фронтах и усилившимися попытками Америки запугать Японию, говорится далее в статье, — наше правительство должно заявить о полном прекращении разговоров о мире, одновременно подчеркнув свою решимость достичь поставленных целей другими средствами».

## ВОЕННЫЕ ДЕЙСТВИЯ В КИТАЕ

**В Южном Китае.** В юго-западной части провинции Гуанси китайские войска заняли город Пинсян. Китайцы продолжают продвигаться также в юго-восточной части этой провинции.

Китайские партизаны атаковали японский гарнизон в северной части острова Хайнань. Захватив трофеи, партизаны отошли к своим базам.

**В Центральном Китае.** В провинции Чжэцзян китайские войска продолжают очищать от неприятеля отдельные пункты к северу от Шаосина.

**В Северном Китае.** В юго-западной части провинции Шаньси отмечаются местные столкновения в районе Вэньси.

4 ноября (ТАСС).

### ИЗВЕЩЕНИЕ

Отдел пропаганды и агитации Ташгоркома КП(б)Уз 10 ноября в 8 час. 30 мин. вечера в помещении Парткурсов (ул. Карла Маркса, дом № 30) организует первую лекцию из философского цикла: **«Философские предшественники марксизма».**

Лекцию читает проф. **Мирошхина.**

Билеты — в горпарткабинете и в райпарткабинетах.

**Ответственный редактор А. АЛЕКСАНДРОВСКИЙ.**

# БОГАТЫЕ ВОЗМОЖНОСТИ

Руководители хорезмских областных организаций нередко жалуются на острый недостаток транспортных средств. Действительно, транспорт лимитирует подвоз муки, леса, горючего, металлических изделий и т. д. Но непростительно везти за тысячи километров такие товары, как столовая соль, конторские чернила, кожевенные изделия.

Природные богатства Хорезма позволяют без особых затрат широко развить производство товаров широкого потребления. Развитая местная промышленность помогла бы не только разгрузить транспорт, но и дала бы населению дополнительно на миллионы рублей товаров и продуктов питания, увеличила поступления в местный бюджет.

До самого последнего времени соль привозилась сюда из Илецка. Вполне естественно, что соль, проделавшая такой длинный путь, продавалась в Хорезме по 2 рубля 50 копеек за килограмм. И только в прошлом году, наконец, Хорезмский облпромсоюз организовал добычу соли на месте. Была создана артель «Недра», которая в течение октября прошлого года добыла из озера Дускан свыше 600 тонн соли. В этом году артели дано задание добыть 3 тысячи тонн соли, причем полторы тысячи тонн ее должны быть даны покупателю в расфасованном виде.

Скоростными методами артель выстроила завод, рассчитанный на выпуск 10 тонн размолотой и расфасованной соли в сутки. Стоимость соли теперь — 70 копеек за килограмм. Этот завод может полностью удовлетворить потребность в соли не только населения Кара-Калпакской АССР и Хорезма, но и Ташауской области, Туркменской ССР. Однако, несмотря на очевидную выгоду нового производства, Хорезмский облисполком не стимулирует развитие артели «Недра».

В этом году артель уже выполнила план добычи. На берегу озера лежит более 3 тысяч тонн соли, которую необходимо немедленно перевезти на склады завода, иначе она растворится в потоках дождевой воды. Но, несмотря на многократные просьбы председателя артели тов. Когана дать на несколько дней хотя бы пять автомашин, заместитель председателя Облисполкома тов. Балтаев отвечает:

— Обождите...

Бюрократическое отношение проявляется здесь и к другим отраслям местной промышленности. На полях Хорезмской области пасется 80 тысяч каракулевых овец. Ежегодно половина молодняка в недельном возрасте забивается на каракуль, а молоко овцематок совершенно не используется. Ежегодно пропадает большое количество овечьего молока, из которого можно было бы изготовить десятки тонн масла, сыра, брынзы и других продуктов.

В Хорезмской области имеются также большие возможности для организации крупного рыбного хозяйства. В многочисленных озерах когда-то было много рыбы. Но из года в год ее хищнически вылавливают. Многие водоемы, не имея протоков, постепенно заболачивались, рыба вымирала. Теперь рыбный промысел на этих озерах почти прекратился.

Плохо организовано рыболовство и на Аму-Дарье. Работа рыболовецких артелей совершенно не контролируется. Львиную долю лова они обычно продают по спекулятивным ценам на рынке, и только незначительная часть сдается торгующим организациям. Однажды облисполком решил взяться за развитие рыбного хозяйства. На заседании была создана специальная комиссия, которой было поручено обследовать все водоемы области и выделить наиболее крупные из них для разведения рыбы. Но и до сего времени эта комиссия ничего не сделала.

С организацией рыбного хозяйства непосредственно сочетается проблема артельной охоты на водоплавающую птицу и охоты на кабанов, зайцев, в изобилии населяющих хорезмские заросли камыша. Ряд мероприятий позволил бы снабдить городские столовые свежим мясом, способствовал бы прекращению хищнического уничтожения дичи и зверя.

В Хорезме остро ощущается недостаток строительных материалов, материалов для кровли. Здания здесь покрываются камышом и глиной. Недавно Облместпром, наконец, нашел материал, способный с успехом заменить глину на крыше. Была изготовлена из местного сырья — лесовидных суглинков и гончарной глины — добротная черепица. Анализ этой черепицы, произведенный в Ташкенте, дал прекрасные результаты. Черепичная пластинка обладает необходимой прочностью, сравнительно легка и совершенно не пропускает воду. Однако строительные организации Хорезма, привыкшие строить по-старинке, отказываются применять черепицу.

Заслуживает внимания также вопрос о переработке шерсти и кожи, остающихся после выполнения государственных поставок в достаточном количестве у колхозов и колхозников.

В магазинах Ургенча, Хивы и других городов и районных центров области можно увидеть целые батареи бутылок с чернилами производства артели «Третья пятилетка», Ташкентского облпромсоюза. Вполне уместен вопрос: для чего везти за сотни километров сотни литров ташкентской воды? Разве не легче доставить сюда несколько килограммов чернильного порошка и развести его на местной воде?

**А. ГОРБУНОВ.**


ГОСУДАРСТВЕННЫЙ ОРДЕНА ЛЕНИНА УЗБЕКСКИЙ АКАДЕМИЧЕСКИЙ ТЕАТР ДРАМЫ имени ХАМЗА

6 и 7 ноября вечером
8 ноября утром и вечером

ПРЕМЬЕРА

Орденоносец Н. ПОГОДИН
Перевод М. Исмаилова

ЧЕЛОВЕК С РУЖЬЕМ

Пьеса в 5 действиях, 14 картинах.

Постановщик — засл. арт. УзССР, орденоносец Я. БАБАДЖАНОВ.
Режиссер — Ш. КАЮМОВ. Художник — И. ВАЛЬДЕНБЕРГ и Д. УШАКОВ.
Роль ЛЕНИНА исполняет заслуженный артист УзССР С. ТАБИБУЛЛАЕВ.
Роль СТАЛИНА исполняет засл. арт. УзССР, орденоносец Л. НАЗРУЛЛАЕВ.

9 ноября утром и вечером

БОХАДЫР

Начало утрен. спектаклей в 12 час. дня, вечерних в 8 час. 30 мин. вечера.

ПАРК КУЛЬТУРЫ и ОТДЫХА им. М. ГОРЬКОГО

6, 7 и 8 ноября
МАССОВЫЕ ГУЛЯНЬЯ.
9 ноября
ЗАКРЫТИЕ ЛЕТНЕГО СЕЗОНА.
На открытой эстраде КОНЦЕРТЫ.
Массовики проводят игры, с 8 часов вечера открыта танцплощадка.
ФЕЙЕРВЕРК.
Начало гуляний в 7 часов вечера.

ТАШКЕНТСКИЙ ГОСИППОДРОМ им. О. И. Городовикова.

8 ноября
ЗАКРЫТИЕ СЕЗОНА.
СКАЧКИ
На ипподроме — буфет, оркестр музыки, тотализатор.
Начало в 12 час. дня.

ГОСУДАРСТВЕННЫЙ РУССКИЙ ДРАМАТИЧЕСКИЙ ТЕАТР им. М. ГОРЬКОГО

6 ноября
индивидуальный абонемент „20 спектаклей", серия 1-я, спект. 5-й
7 ноября вечером
8 ноября утром и вечером
9 ноября вечером
Кремлевские куранты
10 ноября
ОТЦЫ
Начало утрен. спект. в 12 час. дня, вечерн. в 8 час. вечера.

Государственный русский театр оперы и балета имени Свердлова

Среда, 6 ноября
СКАЗКИ ГОФМАНА
Опера в 4-х действиях.
Четверг, 7 ноября
ЦАРСКАЯ НЕВЕСТА
Опера в 4-х действиях.
Суббота, 9 ноября
ТРАВИАТА
Опера в 4-х действиях.
Начало спектакля в 8 час. 30 мин. вечера.

В зимних кинотеатрах:

„РОДИНА" | Днем ВОЛОЧАЕВСКИЕ ДНИ
Вечером ВЫСОКАЯ НАГРАДА
«ИСКРА» | Днем КУБАНЦЫ
Вечером МЫ ИЗ КРОНШТАДТА
«ХИВА» | Днем КИНОХРОНИКА
Вечером ВЕЛИКОЕ ЗАРЕВО
«РОТ ФРОНТ» | Днем ЛЕНИН В 1918 ГОДУ
Вечером ЮНОСТЬ МАКСИМА
С 10 ноября днем ПРИЯТЕЛИ
Вечером НА ДУНАЕ

В летних кинотеатрах:

«ХИВА» | ЦИРК
«ИСКРА» | УЧИТЕЛЬ

Узбекский государственный ордена Трудового Красного Знамени театр оперы и балета

8 ноября утром
АИСТЕНОК
Балет для детей в 3-х действиях, 5 картинах.
8 ноября вечером
БУРАН
Опера в 5 действиях.
Начало утреннего спектакля в 12 час. дня, вечерн. в 8 час. 30 мин. вечера.

Республиканский Узбекский театр комедии им. Мукими

В помещении Дворца культуры Текстилькомбината (трамвай № 11, остановка Театральная)
9 ноября
Гулям Гафуров
КАЗЫХАНА
Комедия в 3-х действиях, 4 картинах.
Начало спектакля в 8 час. 30 мин. вечера.
Билеты продаются во всех филиалах ЦТК, а в день спектакля с 3-х ч. дня в кассе театра.

ТЕАТР КРАСНОЙ АРМИИ САВО

9 ноября
ЛЕЙТЕНАНТЫ.
Начало спектакля в 8 час. 30 мин. вечера.
Касса открыта с 5 час. вечера.

ЦЕНТРАЛЬНАЯ ТЕАТРАЛЬНАЯ КАССА
ОТКРЫЛА ПРЕДВАРИТЕЛЬНУЮ ПРОДАЖУ БИЛЕТОВ
во все театры на 7, 8 и 9 ноября,
в дни празднования XXIII годовщины Великой Октябрьской социалистической революции.
7, 8 и 9 ноября и ежедневно все кассы ЦТК работают с 11 часов утра до 8 часов вечера.
Работает бюро доставки билетов на дом.
Телефон № 31113.


Р—1420 Узполиграфкомбинат.