Пролетарии всех стран, соединяйтесь!

ПРАВДА ВОСТОКА

ОРГАН ЦЕНТРАЛЬНОГО КОМИТЕТА, ТАШКЕНТСКОГО ОБКОМА И ГОРКОМА КП(б) УЗБЕКИСТАНА И ВЕРХОВНОГО СОВЕТА УЗБЕКСКОЙ ССР.

Год издания 26-й

№ 137 (8037). СРЕДА 14 ИЮНЯ 1950 г.

Цена 20 коп.

СЕГОДНЯ В НОМЕРЕ:

Информационное сообщение о заседании Совета Союза 12 июня 1950 года (1 стр.).

Информационное сообщение о заседании Совета Национальностей 12 июня 1950 года (1—2 стр.).

Речь депутата А. В. Палладина при открытии сессии Совета Союза (2 стр.).

Речь депутата О. В. Куусинена при открытии сессии Совета Национальностей (2 стр.).

Ташкентская область выполнила план коконозаготовок (3 стр.).

Г. Исматов. — Успех — в правильной организации труда (3 стр.).

СОВЕТЫ АГРОНОМА. **В. Демиденко.** — Летние посадки картофеля свежеубранными клубнями (3 стр.).

М. Хамидов. — Улучшить использование электрической энергии (3 стр.).

За мир, за запрещение атомного оружия. На конференции сторонников мира штата Новый Южный Уэльс (4 стр.).

Обстрелы мирных посланцев ЕДОФ южнокорейскими войсками (4 стр.).

Под знаменем партии Ленина — Сталина

Вчера в столице нашей Родины — Москве, в обстановке величайшей сплоченности и единодушия начала свою работу первая сессия Верховного Совета СССР.

Заседания Совета Союза и Совета Национальностей явились новой яркой демонстрацией морально-политического единства советского народа, его сплоченности вокруг коммунистической партии, вокруг великого вождя и учителя товарища Сталина.

В Москву, в Кремль, собрались избранники всех народов великого Советского Союза. Советский народ избрал в высший орган государственной власти лучших своих сынов и дочерей. Избранные на основе самой демократической в мире Сталинской Конституции, депутаты Верховного Совета являются подлинными выразителями воли советского народа, его верными слугами, до конца преданными великому делу партии Ленина — Сталина.

Первые слова на открытии заседаний Совета Союза и Совета Национальностей были обращены к героической партии большевиков — вдохновителю и организатору всех наших побед, к гениальному вождю большевистской партии, советского народа и всего прогрессивного человечества товарищу Сталину. Депутаты Верховного Совета выразили горячие чувства всего нашего народа, с невиданным единодушием голосовавшего на выборах в Верховный Совет за мудрую политику большевистской партии, за кандидатов сталинского блока коммунистов и беспартийных.

Открывая первое заседание Совета Союза, один из старейших депутатов — академик А. В. Палладин сказал:

— Лучшие чувства и помыслы советских людей во время выборов были обращены к товарищу Сталину. Сталин — это имя называли все избиратели, выдвигая кандидатов в депутаты Верховного Совета Союза ССР. Голосуя за кандидатов блока коммунистов и беспартийных, избиратели голосовали за товарища Сталина.

В глубокой всенародной любви к вождю и учителю об'единены и сердечная благодарность за его беззаветное служение Родине, и чувство законной гордости тем, что нас ведет вперед такой гениальный человек, каким является Сталин, сознание величайших побед, одержанных под руководством Сталина. Новая эра в жизни человечества, эра коммунизма связана с именем Сталина.

Слова депутата Палладина были встречены бурной овацией.

Верховный Совет СССР начинает свою работу в обстановке нового великого под'ема: советский народ под руководством партии Ленина — Сталина успешно выполняет и перевыполняет послевоенную сталинскую пятилетку, уверенно идет по пути к коммунизму.

— Переход к коммунизму, — заявил при открытии первого заседания Совета Национальностей депутат О. В. Куусинен, — осуществляется путем всестороннего развития нашего социалистического хозяйства, путем постоянного повышения производительности труда. Развертывая всенародное социалистическое соревнование за досрочное выполнение послевоенной сталинской пятилетки, трудящиеся Советского Союза под руководством большевистской партии добились замечательных новых успехов. Мы гордимся достижениями нашей социалистической промышленности и передовиков наших колхозов и совхозов, но мы не забываем, что товарищ Сталин всегда учит нас смотреть вперед, а не назад. Голосуя за политическую платформу партии, изложенную в Обращении Центрального Комитета ко всем избирателям, миллионы трудящихся нашей страны вдохновлялись тем, что партия призывала их не почивать на лаврах, а напрягать все силы для новых трудовых подвигов. Наши избиратели голосовали за то, чтобы социалистическая промышленность двигалась вперед еще более высокими темпами и чтобы дальнейшие успехи социалистического сельского хозяйства создали в стране изобилие сельскохозяйственных продуктов и сырья.

Советский народ встречает первую сессию Верховного Совета СССР новыми замечательными успехами на фронте мирного созидательного труда. По всей стране широко развернулось социалистическое соревнование в честь сессии Верховного Совета СССР. Соревнование за досрочное выполнение производственного плана 1950 года — яркая демонстрация животворного советского патриотизма.

На основе развития промышленности и сельского хозяйства неуклонно растет материальное благосостояние советского народа, повышается его культурный уровень. Национальный доход Советского Союза в 1949 году превысил уровень довоенного 1940 года на 36 процентов. Доходы советских рабочих, крестьян и служащих значительно превзошли довоенные размеры. ЦК ВКП(б) и Совет Министров СССР с 1 марта 1950 года осуществили третье после войны, самое значительное по размерам снижение государственных розничных цен на продукты и товары массового потребления. В результате этого снижения цен общий выигрыш населения составит в год не менее ста десяти миллиардов рублей.

С великой патриотической гордостью говорили депутаты при открытии сессии Верховного Совета, что в нашей социалистической стране забота о благосостоянии народа, о повышении его материального и культурного уровня является непреложным законом. В этом с особой силой и наглядностью раскрываются величайшие преимущества социалистической системы перед системой капиталистической. В странах капитала растут массовая безработица и нищета, катастрофически снижается жизненный уровень народов.

Непрерывное движение вперед является законом развития советской экономики. В текущем году народное хозяйство нашей социалистической Родины призвано сделать новый шаг вперед. В порядке дня сессии Верховного Совета СССР стоит вопрос об утверждении Государственного бюджета СССР на 1950 год и отчета об исполнении Государственного бюджета СССР за 1948 и 1949 гг. Верховный Совет СССР установит свод доходов и расходов страны социализма, отвечающий интересам всего нашего народа, интересам коммунистического строительства в нашей стране.

В Государственном бюджете СССР за минувшие годы послевоенной пятилетки ярко раскрыта мирная политика Советского государства. В бюджете Советской страны подавляющая доля расходов падает на финансирование народного хозяйства, на развитие здравоохранения, просвещения и прочие нужды народа.

Иную картину представляют бюджеты капиталистических стран, и прежде всего США и Англии. Империалистическая реакция, предавая интересы народов, ведет бешеную гонку вооружений. В США расходы на военные нужды возросли в 20 раз по сравнению с довоенным временем. Военные расходы и ассигнования на военные цели составляют более половины государственного бюджета. Правительство США на подготовку к войне расходует в 26 раз больше средств, чем на народное просвещение и общественное здравоохранение страны, вместе взятые. В Англии военные расходы поглощают втрое больше средств, чем в довоенном 1939 году. Английское лейбористское правительство, лакейски следуя за американскими империалистами, взваливает тяжелое бремя военных расходов на плечи трудового народа.

Агрессивная политика империалистических поджигателей новой войны обречена на провал. Империалистическому лагерю противостоит мощный демократический лагерь во главе с великим Советским Союзом.

С каждым днем растет международный авторитет Советской страны. Вокруг нее все теснее сплачиваются страны народной демократии, идущие по пути социализма, великий китайский народ, все прогрессивные силы мира. Лагерь мира и свободы ширится, растет и крепнет, охватывая сотни миллионов людей. На знамени лагеря мира, демократии и социализма написано великое имя вождя всего прогрессивного человечества — Сталин.

Стремления советского народа направлены к мирному созидательному труду. Миллионы избирателей дали наказ своим депутатам настойчиво проводить мирную сталинскую внешнюю политику, добиваться того, чтобы наша социалистическая промышленность и сельское хозяйство развивались высокими темпами, неуклонно повышать уровень благосостояния советского народа.

Все успехи нашей Родины достигнуты благодаря мудрому руководству коммунистической партии, великого Сталина. Советские люди на многолетнем опыте убедились в правильности политики партии, отвечающей кровным интересам народа. Вся деятельность партии Ленина—Сталина является безраздельным служением народу, и нет у нее интересов выше, чем интересы народа. Коммунистическая партия пробудила в народе гигантские силы, неиссякаемую творческую энергию, направила их на великое дело строительства коммунизма.

Под славным знаменем коммунистической партии, под гениальным водительством великого Сталина наша Родина одержала всемирно-исторические победы. Под великим знаменем партии Ленина—Сталина советский народ уверенно идет вперед, к новым победам коммунизма.

(Передовая «ПРАВДЫ» за 13 июня).

К пребыванию в Москве Премьер-Министра Финляндии г. Урхо Кекконена

12 июня Премьер-Министр Финляндии г. У. Кекконен в сопровождении Министра Торговли и Промышленности Финляндии г. С. Туомиоя, Посланника Финляндии в Москве г. К. Сундстрема и членов Торговой Делегации Финляндии г. г. И. Ньюколла, Т. Куяла и О. Оркомнеса посетил Мавзолей В. И. Ленина.

В тот же день г. У. Кекконен и сопровождающие его лица присутствовали на открытии сессии Верховного Совета СССР.

Днем г. У. Кекконен посетил Выставку подарков товарищу И. В. Сталину.

11 июня г. У. Кекконен и сопровождающие его лица совершили поездку по каналу им. Москвы.

(ТАСС).

Заседания Верховного Совета СССР

ИНФОРМАЦИОННОЕ СООБЩЕНИЕ о заседании Совета Союза 12 июня 1950 года

12 июня, в 5 часов дня, в Кремле, в Большом Кремлевском дворце, состоялось открытие сессии Совета Союза.

По предложению депутата **Румянцева И. И.** сессию открывает один из старейших депутатов Совета Союза академик Александр Владимирович **Палладин.**

После речи депутата Палладина Совет Союза приступил к выборам Председателя и заместителей Председателя Совета Союза.

Председателем Совета Союза избран депутат **Яснов** Михаил Алексеевич.

Совет Союза, по предложению, внесенному от имени Совета старейшим депутатом **Грыза А. А.**, принял решение об увеличении числа заместителей Председателя Совета Союза до четырех, с внесением соответствующего изменения в ст. 42 Конституции СССР.

Заместителями Председателя Совета Союза избраны депутаты: **Кириченко** Алексей Илларионович, **Зуева** Татьяна Михайловна, **Снечкус** Анастас Юозович, **Ниязов** Амин Ирматович.

Совет Союза по предложению депутата **Егорова А. Н.** утвердил регламент заседаний Совета Союза и регламент совместных заседаний Совета Союза и Совета Национальностей.

По поручению Совета старейшин депутат **Чарквиани К. Н.** внес предложение о порядке дня сессии Совета Союза.

Совет Союза принял следующий порядок дня:

1. Выборы Мандатной Комиссии Совета Союза;
2. Избрание Постоянных Комиссий Совета Союза;
3. Утверждение Указов Президиума Верховного Совета СССР;
4. Избрание Президиума Верховного Совета СССР;
5. Образование Правительства СССР — Совета Министров СССР;
6. Утверждение Государственного бюджета СССР на 1950 год и отчета об исполнении Государственного бюджета СССР за 1948 и 1949 гг.

Советом Союза принято постановление рассмотреть на совместном заседании Совета Союза и Совета Национальностей следующие вопросы порядка дня:

Избрание Президиума Верховного Совета СССР;

Образование Правительства СССР — Совета Министров СССР.

Доклад о Государственном бюджете СССР на 1950 год и отчет об исполнении Государственного бюджета за 1948 и 1949 гг. Совет Союза постановил заслушать на совместном заседании Совета Союза и Совета Национальностей, а содоклады Бюджетных Комиссий, обсуждение бюджета и его утверждение провести раздельно по палатам.

Для проверки полномочий депутатов Совета Союза избрана Мандатная Комиссия в составе 17 человек:

Председатель Мандатной Комиссии — **Пузанов** Александр Михайлович — депутат от Кинельского округа Куйбышевской области РСФСР.

Члены Мандатной Комиссии:

Байузаков Хасен Байузакович — депутат от Карагандинского сельского округа Казахской ССР; **Барамия** Михаил Иванович — депутат от Потийского округа Грузинской ССР; **Беляев** Николай Ильич — депутат от Барнаульского городского округа Алтайского края; **Борков** Геннадий Андреевич — депутат от Саратовского-Сталинского округа Саратовской области; **Вагапов** Сабир Ахмедьянович — депутат от Дуванского округа Башкирской АССР; **Грабин** Василий Гаврилович — депутат от Горьковского-Свердловского округа Горьковской области; **Епишев** Алексей Алексеевич — депутат от Котовского округа Украинской ССР; **Иванов** Соломон Матвеевич — депутат от Улан-Удэнского сельского округа Бурят-Монгольской АССР; **Камалов** Сабир — депутат от Кокандского округа Узбекской ССР; **Киселев** Николай Васильевич — депутат от Омского-Центрального округа Омской области; **Козлов** Фрол Романович — депутат от Октябрьского округа г. Ленинграда; **Муратов** Зиннят Ибетович — депутат от Казанского сельского округа Татарской АССР; **Федоров** Алексей Федорович — депутат от Измаильского округа Украинской ССР; **Федорова** Зинаида Тихоновна — депутат от Маламыкского округа Кировской области; **Черныш**ев Василий Ефимович — депутат от Борисовского округа Белорусской ССР; **Шумаускас** Мотеюс Юозович — депутат от Алитусского округа Литовской ССР.

Затем Совет Союза перешел к рассмотрению вопроса об избрании Постоянных Комиссий Совета Союза.

По предложению депутата **Ситникова Г. С.**, выступившего от группы депутатов Башкирской АССР, Ярославской, Рязанской и Воронежской областей, Совет Союза избирает Комиссию Законодательных предположений в составе 19 человек:

Председатель Комиссии — **Поскребышев** Александр Николаевич — депутат от Белебеевского округа Башкирской АССР.

Члены Комиссии:

Аллахвердиев Тофик Али Гейдар оглы — депутат от Евлахского округа Азербайджанской ССР; **Арутинов** Григорий Артемьевич — депутат от Ереванского округа Армянской ССР; **Батыров** Шадка Батырович — депутат от Марыйского округа Туркменской ССР; **Гафуров** Бободжан Гафурович — депутат от Сталинабадского сельского округа Таджикской ССР; **Грыза** Алексей Андрианович — депутат от Бориспольского округа Украинской ССР; **Калиберзин** Ян Эдуардович — депутат от Рижского городского округа Латвийской ССР; **Кондаков** Александр Андреевич — депутат от Петрозаводского округа Карело-Финской ССР; **Коротченко** Демьян Сергеевич — депутат от Амур-Нижнеднепровского округа Украинской ССР; **Криштофович** Мирон Емельянович — депутат от Кобринского округа Белорусской ССР; **Нюнка** Владас Юозович — депутат от Укмергского округа Литовской ССР; **Потапов** Семен Иванович — депутат от Кагульского округа Молдавской ССР; **Смирнов** Дмитрий Григорьевич — депутат от Горьковского-Ленинского округа Горьковской области; **Суеркулов** Абды — депутат от Тянь-Шаньского округа Киргизской ССР; **Тайбеков** Елубай Базимович — депутат от Молотовского округа Казахской ССР; **Усманов** Абиджан — депутат от Катта-Курганского округа Узбекской ССР; **Фурцева** Екатерина Алексеевна — депутат от Куйбышевского округа гор. Москвы; **Эгнаташвили** Василий Яковлевич — депутат от Горийского округа Грузинской ССР; **Янус** Александр Николаевич — депутат от Пярнуского округа Эстонской ССР.

По предложению депутата **Чернышева В. Е.**, выступившего от группы депутатов Киргизской ССР, Украинской ССР и Белорусской ССР, Совет Союза избирает Бюджетную Комиссию Совета Союза в составе 27 человек:

Председатель Комиссии — **Корниец** Леонид Романович — депутат от Камень-Каширского округа Волынской области Украинской ССР.

Члены Комиссии:

Алексеев Виктор Петрович — депутат от Ленинского округа Московской области; **Бабаев** Сухан — депутат от Ташаузского округа Туркменской ССР; **Баранов** Алексей Алексеевич — депутат от Черкесского округа Ставропольского края; **Вахабов** Мавлян Гаффарович — депутат от Ташкентского сельского округа Узбекской ССР; **Веймер** Арнольд Тыпувич — депутат от Раквереского округа Эстонской ССР; **Гедвилас** Мечислович Александрович — депутат от Каунасского округа Литовской ССР; **Гришин** Иван Тимофеевич — депутат от Сталинградского городского округа Сталинградской области; **Иванов** Василий Иванович — депутат от Хабаровского сельского округа Хабаровского края; **Карапетян** Саак Карапетович — депутат от Нор-Баязетского округа Армянской ССР; **Кидин** Александр Николаевич — депутат от Вяземского округа Смоленской области; **Клещев** Алексей Ефимович — депутат от Витебского округа Белорусской ССР; **Корнеев** Николай Степанович — депутат от Бельцкого сельского округа Молдавской ССР; **Кузнецов** Иван Петрович — депутат от Борисоглебского округа Воронежской области; **Кулиев** Теймур Имам Кули оглы — депутат от Сабирабадского округа Азербайджанской ССР; **Лукьянов** Владимир Васильевич — депутат от Шуйского округа Ивановской области; **Малеховьков** Григорий Андреевич — депутат от Сергиевского округа Куйбышевской области; **Николаев** Борис Федорович — депутат от Выборгского округа Ленинградской области; **Николаев** Константин Кузьмич — депутат от Серовского округа Свердловской области; **Никольский** Иннокентий Михайлович — депутат от Иркутского-Северного округа Иркутской области; **Остров** Ян Петрович — депутат от Кулдигского округа Латвийской ССР; **Пантиков** Петр Петрович — депутат от Майкопского округа Краснодарского края; **Раззаков** Исхак Раззакович — депутат от Фрунзенского сельского округа Киргизской ССР; **Расулов** Джабар — депутат от Кулябского округа Таджикской ССР; **Стахурский** Михаил Михайлович — депутат от Винницкого городского округа Украинской ССР; **Ундасынов** Нуртас Дандыбаевич — депутат от Алма-Атинского городского округа Казахской ССР; **Чхубианишвили** Захарий Николаевич — депутат от Телавского округа Грузинской ССР.

По предложению депутата **Тупицына М. Н.**, выступившего от группы депутатов Ленинградской, Новгородской, Архангельской и Вологодской областей, Совет Союза избирает Комиссию по Иностранным делам Совета Союза в составе 11 человек:

Председатель Комиссии — **Андрианов** Василий Михайлович — депутат от Невского округа г. Ленинграда.

Члены комиссии:

Багиров Мир-Джафар Аббасович — депутат от Бакинского-Сталинского округа Азербайджанской ССР; **Винокуров** Илья Егорович — депутат от Якутского округа Якутской АССР; **Игнатов** Николай Григорьевич — депутат от Краснодарского городского округа Краснодарского края; **Киселев** Кузьма Венедиктович — депутат от Глубокского округа Белорусской ССР; **Мельников** Леонид Георгиевич — депутат от Киевского-Ленинского округа Украинской ССР; **Патоличев** Николай Семенович — депутат от Ростовского-Пролетарского округа Ростовской области; **Попова** Нина Васильевна — депутат от Кинешемского округа Ивановской области; **Румянцев** Иван Иванович — депутат от Киевского округа г. Москвы; **Чарквиани** Кандид Несторович — депутат от Тбилисского им. Берия округа Грузинской ССР; **Юдин** Павел Федорович — депутат от Ливенского округа Орловской области.

На этом первое заседание Совета Союза закрывается.

ИНФОРМАЦИОННОЕ СООБЩЕНИЕ о заседании Совета Национальностей 12 июня 1950 года

12 июня в 8 часов вечера, в Кремле, в Большом Кремлевском дворце, состоялось открытие сессии Совета Национальностей.

По предложению депутата **Уразбаева Н. Р.** сессию открывает один из старейших депутатов Совета Национальностей Отто Вильгельмович **Куусинен.**

После речи депутата Куусинена Совет Национальностей приступил к выборам Председателя и заместителей Председателя Совета Национальностей.

Председателем Совета Национальностей избран депутат **Шаяхметов** Жумабай.

По предложению, внесенному от имени Совета старейшим депутатом **Векиловым С. В.**, Совет Национальностей принял решение об увеличении числа заместителей Председателя Совета Национальностей до четырех, с внесением соответствующего изменения в ст. 43 Конституции СССР.

Заместителями Председателя Совета Национальностей избраны депутаты: **Якубов** Мир Теймур Мир Алекпер оглы, **Знмянин** Михаил Васильевич, **Лацис** Вилис Тенисович, **Матнашвили** Тамара Михайловна.

По предложению депутата **Прейкшаса К. К.** Совет Национальностей утвердил регламент заседаний Совета Национальностей и регламент совместных заседаний Совета Национальностей и Совета Союза.

По поручению Совета старейшин депутат **Коваль Н. Г.** внес предложение о порядке дня сессии Совета Национальностей.

Совет Национальностей принял следующий порядок дня:

1. Выборы Мандатной Комиссии Совета Национальностей;
2. Избрание Постоянных Комиссий Совета Национальностей;
3. Утверждение Указов Президиума Верховного Совета СССР;
4. Избрание Президиума Верховного Совета СССР;
5. Образование Правительства СССР — Совета Министров СССР;
6. Утверждение Государственного бюджета СССР на 1950 год и отчета об исполнении Государственного бюджета за 1948 и 1949 гг.

Советом Национальностей принято постановление рассмотреть на совместном заседании Совета Национальностей и Совета Союза следующие вопросы порядка дня:

Избрание Президиума Верховного Совета СССР;

Образование Правительства СССР — Совета Министров СССР.

Доклад о Государственном бюджете СССР на 1950 год и отчет об исполнении Государственного бюджета за 1948 и 1949 гг. Совет Национальностей постановил заслушать на совместном заседании Совета Национальностей и Совета Союза, а содоклады Бюджетных Комиссий, обсуждение бюджета и его утверждение провести раздельно по палатам.

Для проверки полномочий депутатов Совета Национальностей избрана Мандатная Комиссия в составе 17 человек:

Председатель Мандатной Комиссии — **Кэбин** Иван Густавович — депутат от Вильяндского городского округа Эстонской ССР.

Члены Комиссии: **Арбузов** Александр Ермиппингельдович — депутат от Зеленодольского округа Татарской АССР; **Газзаев** Алексей Парсаданович — депутат от Алагирского округа Северо-Осетинской АССР; **Деглав** Арнольд Фридрихович — депутат от Задвинского округа Латвийской ССР; **Джумаев** Сайдали — депутат от Таджикабадского округа Таджикской ССР; **Кириллова** Мария Григорьевна — депутат от Заонежского округа Карело-Финской ССР; **Коваль** Николай Григорьевич — депутат от Оргеевского округа Молдавской ССР; **Мальбахов** Тимбор Кубатиевич — депутат от Майского округа Кабардинской АССР; **Мамбетов** Болот Мамбетович — депутат от Кантского округа Киргизской ССР; **Микаелян** Сурен Агасович — депутат от Апаранского округа Армянской ССР; **Мятиев** Сеидназар — депутат от Каахкинского округа Туркменской ССР; **Олексенко** Степан Антонович — депутат от Дрогобычского округа Украинской ССР; **Павленко** Петр Андреевич — депутат от Краснодарского округа РСФСР; **Саевич** Платон Васильевич — депутат от Поставского округа Белорусской ССР; **Станелиене** Дануте Юргевна — депутат от Тельшяйского округа Литовской ССР; **Цховребашвили** Владимир Гедеванович — депутат от Хашурского округа Грузинской ССР; **Юсифов** Юсеф Нифтали оглы — депутат от Норашенского округа Нахичеванской АССР.

Затем Совет Национальностей перешел к рассмотрению вопроса об избрании Постоянных Комиссий Совета Национальностей.

По предложению депутата **Туряныця И. И.**, выступившего от группы депутатов Российской Советской Федеративной Социалистической Республики и Украинской ССР, Совет Национальностей избирает Комиссию Законодательных предположений в составе 19 человек:

Председатель Комиссии — **Канров** Иван Андреевич — депутат от Калининского округа РСФСР.

Члены Комиссии: **Арутюлян** Арамаис Багратович — депутат от Амасийского округа Армянской ССР; **Архипова** Таисия Ивановна — депутат от Курского округа РСФСР; **Буков** Емилиан Нестерович — депутат от Комратского округа Молдавской ССР; **Гунибеков** Мамед — депутат от Ташаузского округа Туркменской ССР; **Джуманазаров** Матеке — депутат от Кегейлинского округа Кара-Калпакской АССР; **Ефимова** Вера Григорьевна — депутат от Урмарского округа Чувашской АССР; **Иманалиев** Шадыкан — депутат от Балыкчинского округа Киргизской ССР; **Кафар-Заде** Султан Асадулла оглы — депутат от Тазакендского округа Нахичеванской АССР; **Кочламазашвили** Иосиф Дмитриевич — депутат от Батуми-Шаумянского округа Аджарской АССР; **Махль** Рихард Томасович — депутат от Раквереского Южного округа Эстонской ССР; **Пельше** Арвид Янович — депутат от Резекненского округа Латвийской ССР; **Прейкшас** Казис Казьевич — депутат от Рокишского округа Литовской ССР; **Салин** Минайдар Салимович — депутат от Уральского округа Казахской ССР; **Силяев** Федор Пахомович — депутат от Брестского округа Белорусской ССР; **Тайми** Адольф Петрович — депутат от Лоухского округа Карело-Финской ССР; **Ткачук** Марк Яковлевич — депутат от Тернопольского округа Украинской ССР; **Шарипова** Гавгар — депутат от Кулябского округа Таджикской ССР; **Шкирятов** Матвей Федорович — депутат от Тульско-Рязанского округа РСФСР.

По предложению депутата **Мухитдинова Н. А.**, выступившего от группы депутатов Узбекской ССР и Российской Советской Федеративной Социалистической Республики, Совет Национальностей избирает Бюджетную Комиссию Совета Национальностей в составе 27 человек.

Председатель Комиссии — **Хохлов** Иван Сергеевич — депутат от Московского сельского округа РСФСР.

Члены Комиссии: **Алиев** Гаджи-Касум Шихмурзаевич — депутат от Хасавюртовского округа Дагестанской АССР; **Алиев** Муса Мирзоевич — депутат от Лачинского округа Азербайджанской ССР; **Афанасьев** Илларион Афанасьевич — депутат от Чебоксарского округа Чувашской АССР; **Борисов** Семен Захарович — депутат от Нюрбинского округа Якутской АССР; **Вотинцев** Василий Петрович — депутат от Вотинского округа Удмуртской АССР; **Деглавс** Фрицис Юрьевич — депутат от Абренского округа Латвийской ССР; Джаналиев Кадыралы — депутат от Токтогульского округа Киргизской ССР; **Днордица** Александр Филиппович — депутат от Флорештского округа Молдавской ССР; **Длугошевский** Константин Наумович — депутат от Минского городского округа Белорусской ССР; **Заговельев** Александр Петрович — депутат от Петропавловского городского округа Казахской ССР; **Казмахов** Израил Муссович — депутат от Терского округа Кабардинской АССР; **Кадласте** Александр — депутат от Пярнуского сельского округа Эстонской ССР; **Карецкас** Пятрас Ионович — депутат от Вильнюсского Западного округа Литовской ССР; **Лобсанов** Будажап Лобсанович — депутат от Баргузинского округа Бурят-Монгольской АССР; **Мавлянов** Абдуразак — депутат от Наманганского городского округа Узбекской ССР; **Меркушкин** Григорий Яковлевич — депутат от Саранского сельского округа Мордовской АССР; **Никитин** Константин Иванович — депутат от Тедженского округа Туркменской ССР; **Пирузян** Арам Сергеевич — депутат от Мисхановского округа Армянской ССР; **Прокопен** Павел Степанович — депутат от Пятигорского округа Карело-Финской ССР; **Туряныця** Иван Иванович — депутат от Ужгородского округа Украинской ССР; **Уразбаев** Насыр Рафикович — депутат от Янаульского округа Башкирской АССР; **Филиппов** Иван Маркелович — депутат от Днепропетровского округа Украинской ССР; **Халикова** Санда — депутат от Тавиль-Даринского округа Таджикской ССР; **Цимакуридзе** Кондратий Сократович — депутат от Ахалцихского округа Грузинской ССР; **Чимба** Александр Маныгеевич — депутат от Кызыл-Мажалыкского округа Тувинской автономной области; **Шарафеев** Саид Мингазович — депутат от Чистопольского округа Татарской АССР.

(Окончание на 2-й стр.).

Заседание Верховного Совета СССР

ИНФОРМАЦИОННОЕ СООБЩЕНИЕ
о заседании Совета Национальностей 12 июня 1950 года

(Окончание).

По предложению депутата **Андропова Ю. В.**, выступившего от группы депутатов Карело-Финской ССР, Башкирской АССР и Татарской АССР, Совет Национальностей избирает Комиссию по Иностранным делам Совета Национальностей в составе 11 человек.

Председатель Комиссии — **Греков** Борис Дмитриевич — депутат от Ростовского округа РСФСР.

Члены Комиссии: **Григорьян** Ваган Григорьевич — депутат от Батуми Фрунзейского округа Аджарской АССР; **Грушецкий** Иван Самойлович — депутат от Львовского округа Украинской ССР; **Дикамбаев** Казы Дикамбаевич — депутат от Базар-Курганского округа Киргизской ССР; **Елькина** Анна Михайловна — депутат от Сыктывдинского округа Коми АССР; **Кецховели** Захарий Николаевич — депутат от Сталинирского округа Грузинской ССР; **Кузнецов** Василий Васильевич — депутат от Сталинградского округа РСФСР; **Михайлов** Николай Александрович — депутат от Ставропольского округа РСФСР; **Омаров** Ильяс Омарович — депутат от Чимкентского городского округа Казахской ССР; **Притыцкий** Сергей Осипович — депутат от Гродненского округа Белорусской ССР; **Симонов** Кирилл Михайлович — депутат от Смоленского округа РСФСР.

На этом первое заседание Совета Национальностей закрывается.

В Большом зале Кремлевского дворца

12 июня в Москве, в Большом зале Кремлевского дворца, открылась первая сессия Верховного Совета СССР.

На сессию прибыли **депутаты** со всех концов страны, избранные 12 марта нынешнего года в высший орган Советского государства.

Среди депутатов — видные государственные и общественные деятели, знатные люди заводов и колхозов, работники науки, литературы и искусства, представители Советской Армии и Военно-Морского Флота.

Сессия открылась в обстановке нового мощного под'ема, который переживает наша страна. Подлинно всенародное соревнование, развернувшееся на фабриках, заводах и на колхозных полях, способствует неуклонному росту нашей промышленности и социалистического земледелия.

Труженики промышленности и сельского хозяйства успешно претворяют в жизнь обязательства, данные ими в письмах товарищу Сталину. С каждым днем наша страна получает все больше и больше металла, угля, нефти, станков, машин, орудий сельскохозяйственного производства. Закончив сев, колхозники продолжают борьбу за получение высокого урожая. Из южных районов страны уже идут вести о начавшейся уборке.

Советская страна, поборник мира во всем мире, занята великой строительной работой. Советский народ, возглавляемый славной большевистской партией, великим вождем и учителем товарищем Сталиным, уверенно идет к победе коммунизма.

Речь депутата А. В. ПАЛЛАДИНА при открытии сессии Совета Союза

Товарищи депутаты! Первая сессия Верховного Совета Союза Советских Социалистических Республик собралась в знаменательный момент, когда наша Советская страна, выполняя и перевыполняя послевоенную сталинскую пятилетку, переживает новый великий под'ем, когда ее мощь возрастает с каждым днем, когда растет ее международный авторитет и вокруг нее сплачиваются прогрессивные силы всего мира.

12 марта 1950 года почти 111 млн. человек, то-есть почти все взрослое население Советского Союза, отдали свои голоса за кандидатов блока коммунистов и беспартийных и тем самым единодушно одобрили политику большевистской партии, как руководящей силы советского общества, одобрили всю ее деятельность, ее планы на будущее, выразили свою готовность неустанно бороться за построение коммунизма в нашей стране! **(Аплодисменты).**

Лучшие чувства и помыслы советских людей во время выборов были обращены к товарищу Сталину. **(Все встают. Бурные, продолжительные аплодисменты).** Сталин — это имя называли все избиратели, выдвигая кандидатов в депутаты Верховного Совета Союза ССР. Голосуя за кандидатов блока коммунистов и беспартийных, избиратели голосовали за товарища Сталина. **(Аплодисменты).**

В глубокой всенародной любви к вождю и учителю об'единены и сердечная благодарность за его беззаветное служение Родине, и чувство законной гордости тем, что нас ведет вперед такой гениальный человек, каким является Сталин **(аплодисменты)**, сознание величайших побед, одержанных под руководством Сталина.

Новая эра в жизни человечества, эра коммунизма связана с именем Сталина. **(Аплодисменты).**

Четыре года тому назад, во время предыдущих выборов в Верховный Совет, товарищ Сталин, говоря о первой послевоенной пятилетке, подчеркнул основные ее задачи: восстановить пострадавшие районы страны, восстановить довоенный уровень промышленности и сельского хозяйства и затем превзойти этот уровень в более или менее значительных размерах, поднять жизненный уровень трудящихся Советского Союза. Советский народ с большим успехом выполняет эти задачи. За четыре года пятилетки в районах, подвергавшихся оккупации, восстановление хозяйства и культурно-бытовых учреждений в основном уже завершено. Важно при этом отметить, что восстановление промышленности проводилось на современной технической основе, с учетом новейших достижений науки и техники. Одновременно строились новые фабрики и заводы.

В целом народное хозяйство СССР в результате выполнения плана четырех лет послевоенной пятилетки значительно превзошло уровень довоенного 1940 года. К концу 1949 года промышленность работала на уровне, превышающем уровень, установленный пятилетним планом на 1950 год. Ряд важнейших отраслей народного хозяйства значительно перевыполняет задания пятилетнего плана.

Социалистическое сельское хозяйство нашей страны, колхозный строй вновь показали свою великую жизненную силу. Успешно претворяется в жизнь великий сталинский план преобразования природы. Из года в год возрастает техническая вооруженность сельского хозяйства. Сельскохозяйственный труд все более превращается в нашей стране в разновидность индустриального труда.

На наших предприятиях и в колхозах растет число замечательных новаторов производства, крепнет содружество науки с производством, основанное на совместной работе советских ученых с передовыми рабочими, колхозниками и инженерами.

Успехи, достигнутые в области промышленности и сельского хозяйства, обеспечили рост национального дохода нашего государства и дали возможность значительно улучшить материальное положение рабочих, крестьян и интеллигенции. Забота о благосостоянии народа, о повышении его материального и культурного уровня является непреложным законом социализма.

Товарищ Сталин четыре года тому назад особо подчеркнул необходимость дальнейшего под'ема научно-исследовательской работы. Он поставил тогда перед нашими учеными задачу не только догнать, но и превзойти в ближайшее время достижения науки за пределами нашей страны.

Советская наука за это время добилась немалых успехов в решении этой задачи. Об этом ярко свидетельствует ежегодное присуждение Сталинских премий за выдающиеся работы в области науки и изобретательства. Советская интеллигенция, деятели науки и культуры, не покладая рук, трудятся над успешным претворением в жизнь плана послевоенной пятилетки.

Советский народ высоко ценит работу советских ученых, советских деятелей культуры, своей народной интеллигенции. Недаром депутатами Верховного Совета СССР советский народ избрал большое число деятелей науки, культуры, советской технической интеллигенции.

Товарищи депутаты! Успехи, достигнутые трудящимися нашей страны в деле восстановления и дальнейшего развития народного хозяйства, вновь наглядно показывают всему миру превосходство социалистической системы над капиталистической системой. Все честные люди видят, какие гигантские силы, какую неиссякаемую энергию пробудила партия Ленина — Сталина в нашем народе, какую несокрушимую силу представляют морально-политическое единство социалистического общества, братская дружба народов Советского государства и растущий с каждым днем советский патриотизм.

Народы все более убеждаются, что лишь один путь ведет к свободе и к счастью, к миру во всем мире — это путь социализма. **(Аплодисменты).**

Вдохновляемые великим примером Советского Союза, на путь социализма прочно вступили Польша, Чехословакия, Венгрия, Румыния, Болгария, Албания, Монгольская Народная Республика. Могучим фактором укрепления фронта мира и демократии является создание Китайской Народной Республики. Крупнейшей победой дела мира в Европе явилось образование Германской Демократической Республики.

Наша социалистическая Родина стоит во главе мощного международного лагеря мира, демократии и социализма. Этот лагерь стал величайшей силой. Этот лагерь мира и свободы с каждым днем ширится, растет и крепнет, охватывая сотни миллионов людей, и идет вперед по надежному, проверенному историей пути. Гарантией силы лагеря мира, демократии и социализма является то, что на об'единяющем этот лагерь знамени написано великое имя руководителя борьбы за мир — Сталин. **(Бурные аплодисменты, все встают).**

Товарищи депутаты! Советский народ, уверенный в своих силах, строит коммунизм. Подводя итоги достижениям на этом пути, он сосредоточивает внимание на решении задач дальнейшего укрепления мощи нашей Родины, еще большего под'ема ее хозяйства и культуры.

В этой большой творческой работе на Верховный Совет Союза Советских Социалистических Республик, как на высший орган государственной власти, выпадает большая и ответственная роль.

Товарищи депутаты!

Верховный Совет СССР, в состав которого народы Советского Союза послали своих лучших представителей, будет беззаветно служить своему многонациональному социалистическому государству, все народы которого идут по одному общему пути — к коммунизму. На этом пути интересы дальнейшего укрепления могущества всей нашей Родины в целом гармонически сочетаются с интересами каждой Советской Социалистической Республики, входящей в великий Советский Союз.

Да здравствует Союз Советских Социалистических Республик! **(Аплодисменты).**

Да здравствует Всесоюзная Коммунистическая партия большевиков! **(Продолжительные аплодисменты).**

Да здравствует великий вождь нашего народа товарищ Сталин! **(Бурные продолжительные аплодисменты, переходящие в овацию. Все встают).**

Товарищи депутаты! Об'являю первую сессию Совета Союза открытой. **(Аплодисменты).**

В Совете Союза

В пять часов вечера состоялось открытие первой сессии Совета Союза. Депутаты и гости продолжительными аплодисментами приветствовали появление в правительственных ложах **тт. В. М. Молотова, Г. М. Маленкова, Л. П. Берия, К. Е. Ворошилова, Л. М. Кагановича, А. А. Андреева, А. И. Микояна, Н. С. Хрущева, Н. М. Шверника, М. А. Суслова, П. К. Пономаренко.**

В правительственных ложах занимают также места члены Президиума Верховного Совета СССР, министры.

Первую сессию Совета Союза открыл краткой речью один из старейших депутатов президент Академии наук Украинской ССР **А. В. Палладин.** Депутат Палладин подчеркнул, что первая сессия Верховного Совета СССР собралась в знаменательный момент, когда наша советская страна переживает новый великий под'ем.

Говоря о дне выборов 12 марта 1950 года, депутат Палладин указывает, что около 111 миллионов человек, т. е. почти все взрослое население Советского Союза, отдали свои голоса за кандидатов блока коммунистов и беспартийных. Тем самым избиратели единодушно одобрили политику большевистской партии, как руководящей силы советского общества, одобрили всю ее деятельность, ее планы на будущее, выразили свою готовность неустанно бороться за построение коммунизма в нашей стране.

Бурной, продолжительной овацией встретили депутаты и гости слова, посвященные великому вождю народов товарищу Сталину.

— Лучшие чувства и помыслы советских людей во время выборов были обращены к товарищу Сталину. Сталин — это имя называли все избиратели, выдвигая своих кандидатов в депутаты Верховного Совета Союза ССР. Голосуя за кандидатов блока коммунистов и беспартийных, избиратели голосовали за товарища Сталина. В глубокой всенародной любви к вождю и учителю об'единены и сердечная благодарность за его беззаветное служение Родине, и чувство законной гордости тем, что нас ведет вперед такой гениальный человек, каким является Сталин, сознание величайших побед, одержанных под руководством Сталина.

Новая эра в жизни человечества, эра коммунизма связана с именем Сталина.

В зале снова вспыхивает бурная овация в честь товарища Сталина.

Депутат Палладин говорит о послевоенных успехах советской страны, о неуклонном под'еме промышленности и сельского хозяйства, о расцвете советской науки.

В заключение депутат Палладин провозглашает здравицу в честь Союза Советских Социалистических Республик, Коммунистической партии большевиков, в честь великого вождя народов товарища И. В. Сталина. Под сводами Кремлевского дворца вновь возникает бурная, продолжительная овация.

По предложению депутата **В. М. Андрианова**, выступившего от группы депутатов Москвы, Ленинграда, Киева и Минска, сессия единогласно избирает Председателем Совета Союза депутата **М. А. Яснова.**

Депутат **А. А. Грыза** по поручению Совета старейшин вносит на рассмотрение Совета Союза предложение об увеличении числа заместителей Председателя Совета Союза до четырех вместо двух заместителей, которые избирались до сих пор, и внесении в связи с этим в статью 42-ю Конституции СССР соответствующего изменения.

Сессия единогласно принимает это предложение и избирает заместителями Председателя Совета Союза депутатов: **А. И. Кириченко, Т. М. Зуеву, А. Ю. Снечкуса, А. И. Низова.**

Далее сессия утверждает регламент заседаний Совета Союза и регламент совместных заседаний Совета Союза и Совета Национальностей.

По предложению депутата **К. Н. Чарквиани** Совет Союза принимает следующий порядок дня:

1. Выборы Мандатной Комиссии Совета Союза.

2. Об избрании Постоянных Комиссий Совета Союза.

3. Утверждение Указов Президиума Верховного Совета СССР.

4. Избрание Президиума Верховного Совета СССР.

5. Образование Правительства СССР — Совета Министров Союза Советских Социалистических Республик.

6. Утверждение Государственного бюджета СССР на 1950 год и отчета об исполнении Государственного бюджета за 1948 и 1949 годы.

Избрание Президиума Верховного Совета СССР и образование Правительства СССР будут произведены в соответствии с Конституцией СССР на совместном заседании Совета Союза и Совета Национальностей. Доклад о Государственном бюджете СССР на 1950 год сессия решила заслушать на совместном заседании палат, а обсуждение доклада и принятие закона о бюджете провести раздельно по палатам.

Совет Союза переходит к рассмотрению первого вопроса порядка дня — к выборам Мандатной Комиссии Совета Союза.

По предложению депутата **В. В. Лукьянова** Мандатная Комиссия Совета Союза избирается в составе 17 человек. Председателем Мандатной Комиссии избирается депутат **А. М. Пузанов.**

Совет Союза рассмотрел далее второй вопрос порядка дня — об избрании Постоянных Комиссий Совета Союза.

По предложению депутата **Г. С. Ситникова** Совет Союза избирает комиссию Законодательных предположений Совета Союза в составе 19 человек. Председателем этой комиссии избирается депутат **А. Н. Поскребышев.**

По предложению депутата **В. Е. Чернышева** сессия избирает Бюджетную комиссию Совета Союза в составе 27 человек. Председателем этой комиссии избирается депутат **Л. Р. Корниец.**

По предложению депутата **М. Н. Тупицына** избирается комиссия по Иностранным делам Совета Союза в составе 11 человек. Председателем этой комиссии избирается депутат **В. М. Андрианов.**

На этом первое заседание Совета Союза об'является закрытым.

Речь депутата О. В. КУУСИНЕНА при открытии сессии Совета Национальностей

Товарищи депутаты! Мы собрались на сессию Верховного Совета Союза Советских Социалистических Республик согласно волеизъявлению великого советского народа, выраженному на всеобщих выборах депутатов 12 марта сего года.

Эти выборы в Верховный Совет СССР, проходившие в третий раз на основе Сталинской Конституции, явились новым торжеством советской социалистической демократии. В выборах участвовало, как известно, 99,98 проц. всех граждан, имеющих право голосования. За кандидатов сталинского блока коммунистов и беспартийных было подано свыше 99,7 проц. всех голосов. Такое невиданное проявление глубокой заинтересованности всего народа в выборах верховного органа государственной власти уже само по себе ярко продемонстрировало, что представляет собою развернутая демократия в стране социализма, где народ действительно является хозяином своей страны и где все органы государственной власти служат интересам народа.

Мы, депутаты, — представители всех народов Советского Союза, об'единенных неразрывными узами взаимной дружбы в одну единую семью равноправных советских народов. Народы всех наших братских республик с глубочайшим убеждением голосовали за политику славной Всесоюзной Коммунистической партии, за мудрую политику вождя партии и народов — великого Сталина. **(Продолжительные, бурные аплодисменты. Все встают).**

Нас, всех советских людей разных национальностей, об'единяет и вдохновляет одно и то же пламенное чувство — чувство советского патриотизма, одна и та же возвышенная идея — идея восходящего коммунизма, одно и то же священное дело — великое дело Ленина—Сталина.

Переход к коммунизму осуществляется путем всестороннего развития нашего социалистического хозяйства, путем постоянного повышения производительности труда. Развертывая всенародное социалистическое соревнование за досрочное выполнение послевоенной сталинской пятилетки, трудящиеся Советского Союза, под руководством большевистской партии, добились замечательных новых успехов. Мы гордимся достижениями нашей социалистической промышленности и передовиков наших колхозов и совхозов, но мы не забываем, что товарищ Сталин всегда учит нас смотреть вперед, а не назад. Голосуя за политическую платформу партии, изложенную в Обращении Центрального Комитета ко всем избирателям, миллионы трудящихся нашей страны вдохновлялись тем, что партия призывала их не почивать на лаврах, а напрягать все силы для новых трудовых подвигов. Наши избиратели голосовали за то, чтобы социалистическая промышленность двигалась вперед еще более высокими темпами и чтобы дальнейшие успехи социалистического сельского хозяйства создали в стране изобилие сельскохозяйственных продуктов и сырья.

В странах капитализма распространяется массовая безработица, усиливается нажим алчных эксплоататоров на жизненный уровень трудящихся, проводится постоянное повышение цен на товары широкого потребления и усиление налогового пресса. В нашей социалистической стране осуществляется политика систематического снижения цен и постоянного повышения материального благосостояния народа.

В странах капитализма усиливается разложение духовной культуры, распространяется мракобесие, отвратительная моральная гниль. В нашей стране мощно поднимается народное просвещение, беспрерывно растет социалистическая культура, расцветает творчество новаторов науки и мастеров высокоидейной литературы и искусства.

В капиталистических странах, по воле англо-американских поджигателей войны, происходит лихорадочная гонка вооружения, сколачиваются империалистические союзы с целью подготовки преступной, авантюристической агрессии.

Наша советская держава упорно и последовательно стремится к миру со всеми государствами, неустанно борется за мир.

Все наши избиратели голосовали на выборах за прочный мир между народами. 111 миллионов избирателей дали нам наказ решительно поддерживать мирную сталинскую внешнюю политику Советского Союза. Все эти миллионы советских патриотов грудью стоят за мир, поддерживают борьбу Советского правительства против поджигателей войны.

Рука об руку с нами идут страны народной демократии, которые, следуя великому примеру нашей страны, уже прочно вступили на путь социализма. Рука об руку с нами идет и наш великий друг — китайский народ, освободившийся от когтей империалистических хищников. Сотни миллионов трудящихся во всех частях земного шара уже сегодня сплочены и все теснее сплачиваются вокруг знамени борьбы за мир, демократию и социализм.

Наш советский народ в силу своих великих достижений, своего богатого опыта и могучего морально-политического единства является авангардом народов, отстаивающих свою жизнь и свободу против империалистического гнета, грабежа и угрозы войны.

Да здравствует наша могучая Советская Родина!

Да здравствует вечная дружба и незыблемое единство советских народов!

Да здравствует великая партия Ленина—Сталина — вдохновитель и организатор всех наших побед!

Слава великому вождю и учителю советского народа и трудящихся всего мира нашему родному товарищу Сталину! **(Все встают, бурные аплодисменты. Возгласы из зала: Слава великому Сталину!).**

Первую сессию Совета Национальностей об'являю открытой. **(Бурные аплодисменты).**

В Совете Национальностей

В 8 часов вечера состоялось открытие первой сессии Совета Национальностей. Задолго до начала заседания Большой зал Кремлевского дворца заполнили депутаты Совета Национальностей и многочисленные гости.

Продолжительными аплодисментами собравшиеся встречают появление в правительственных ложах тт. **К. Е. Ворошилова, А. И. Микояна, Н. А. Булганина, А. Н. Косыгина, Н. М. Шверника, М. А. Суслова, П. К. Пономаренко, М. Ф. Шкирятова.**

Сессию Совета Национальностей открывает один из старейших депутатов, Председатель Президиума Верховного Совета Карело-Финской ССР **О. В. Куусинен.**

Депутат Куусинен заявил, что выборы в Верховный Совет СССР явились торжеством советской социалистической демократии. Советский народ на выборах с глубочайшим убеждением голосовал за политику славной Всесоюзной Коммунистической партии, за мудрую политику вождя партии и народа великого Сталина.

В зале вспыхивает бурная овация в честь товарища Сталина.

— Всех советских людей разных национальностей, — говорит депутат Куусинен, — об'единяет и вдохновляет одно и то же пламенное чувство — чувство советского патриотизма, одна и та же возвышенная идея — идея восходящего коммунизма, одно и то же священное дело — великое дело Ленина — Сталина.

Советские избиратели голосовали за то, чтобы социалистическая промышленность двигалась вперед все большими темпами, чтобы дальнейшие успехи социалистического сельского хозяйства создали в стране изобилие сельскохозяйственных продуктов и сырья. В Советском Союзе систематически осуществляется политика постоянного повышения материального благосостояния народа. В то же время в капиталистических странах — массовая безработица, усиливается нажим эксплуататоров на жизненный уровень трудящихся, прогрессирует разложение, распространяются мракобесие и отвратительная моральная гниль. Англо-американские поджигатели войны делают все для лихорадочной гонки вооружения, для сколачивания империалистических союзов с целью подготовки преступной авантюристической войны.

— Наша советская держава, — говорит депутат Куусинен, — упорно и последовательно стремится к миру со всеми государствами. Все наши избиратели голосовали на выборах за прочный мир между народами и дали нам наказ решительно поддерживать мирную сталинскую внешнюю политику Советского Союза. Советский народ, в силу своих великих достижений, своего опыта, морально-политического единства, призван быть авангардом народов, отстаивающих свою жизнь и свободу, против империалистического гнета, грабежа и угрозы войны.

Заключительные слова депутата Куусинена — здравица в честь дружбы и единства советских народов, великой партии Ленина — Сталина, в честь великого вождя и учителя советского народа товарища И. В. Сталина встречаются бурной овацией присутствующих.

По предложению депутата **А. Е. Топуридзе**, выступившего от группы депутатов Российской Федерации, Казахской и Грузинской ССР, сессия единогласно избирает Председателем Совета Национальностей депутата **Ж. Шаяхметова.**

Депутат **С. В. Векилов** вносит предложение: вместо двух заместителей Председателя Совета Национальностей избрать четырех и внести соответствующую поправку в 43-ю статью Конституции СССР. Сессия единогласно принимает это предложение. Заместителями Председателя Совета Национальностей избираются депутаты **М. Т. Якубов, М. В. Зимянин, В. Т. Лацис, Т. М. Матнашвили.**

Затем сессия утвердила регламент заседаний Совета Национальностей и совместных заседаний обеих палат. По предложению депутата **Н. Г. Коваль**, выступившего по поручению Совета старейшин, Совет Национальностей принимает следующий порядок дня:

1. Выборы Мандатной комиссии Совета Национальностей.

2. Об избрании Постоянных комиссий Совета Национальностей.

3. Утверждение Указов Президиума Верховного Совета СССР.

4. Избрание Президиума Верховного Совета СССР.

5. Образование Правительства СССР — Совета Министров Союза Советских Социалистических Республик.

6. Утверждение Государственного бюджета СССР на 1950 год и отчета об исполнении Государственного бюджета за 1948 и 1949 годы.

Совет Национальностей принял решение произвести избрание Президиума Верховного Совета СССР и образование Правительства СССР на совместном заседании обеих палат; доклад о Государственном бюджете СССР на 1950 год заслушать на совместном заседании палат, а обсуждение доклада и принятие Закона о бюджете провести раздельно.

Совет Национальностей затем переходит к рассмотрению первого вопроса порядка дня — к выборам Мандатной комиссии Совета Национальностей. По предложению депутата **К. Д. Дикамбаева** Мандатная комиссия Совета Национальностей избирается в составе 17 человек. Председателем Мандатной комиссии избран депутат **И. Г. Кэбин.**

Затем Совет Национальностей переходит ко второму вопросу повестки дня — избранию Постоянных комиссий Совета Национальностей.

По предложению депутата **И. И. Туряньця** Совет Национальностей избирает комиссию Законодательных предположений Совета Национальностей в составе 19 человек. Председателем комиссии избран депутат **И. А. Канров.**

По предложению депутата **Н. А. Мухитдинова** Совет Национальностей избирает Бюджетную комиссию Совета Национальностей в составе 27 человек. Председателем Бюджетной комиссии избран депутат **И. С. Хохлов.**

По предложению депутата **Ю. В. Андропова** избирается комиссия по Иностранным делам Совета Национальностей в составе 11 человек. Председателем комиссии по Иностранным делам избран депутат **Б. Д. Греков.**

На этом первое заседание Совета Национальностей об'является закрытым.

(ТАСС).

В честь сессии Верховного Совета СССР

Трудящиеся нашей страны достойно встречают сессию Верховного Совета СССР. Об успешном выполнении обязательств, принятых в соревновании, рапортуют коллективы многочисленных предприятий.

Доменщики **Новотульского металлургического завода**, неся стахановскую вахту в честь сессии, значительно перевыполнили программу 12 дней июня и выдали стране много чугуна сверх плана.

Коллектив **Киевского завода контрольно-измерительных приборов** «Главприборостроя» завершил выполнение пятилетнего плана по об'ему производства. Только за пять месяцев нынешнего года завод выпустил столько изделий, сколько за весь 1947 год.

Пять вновь освоенных угарооочищающих машин выпустил сверх плана коллектив **Орловского завода текстильного машиностроения** имени Медведева.

Трудящиеся **шелкоткацкой фабрики «Передовая текстильщица»** (Мытищи) в первой декаде июня выработали сверх плана 1890 метров шелка.

Соревнуясь в честь сессии Верховного Совета СССР, знатный машинист Сталинской магистрали тов. Космин провел одной тягой состав весом в 3900 тонн. Машинисты Маяцкий и Федосов в июне провели несколько десятков тяжеловесных составов и перевезли 12 тысяч тонн груза сверх плана.

Коллектив **Николаевской речной пристани** Днепровского пароходства досрочно завершил полугодовой план погрузочно-разгрузочных работ. На разгрузке барж, предназначенных для хлебоперевозок, передовые бригады тт. Шульженко и Цветко выполняют до четырех заданий в смену.

(ТАСС).

ТАШКЕНТСКАЯ ОБЛАСТЬ ВЫПОЛНИЛА ПЛАН КОКОНОЗАГОТОВОК

Беседа с секретарем Ташкентского обкома КП(б) Узбекистана тов. А. ТОКТОБАЕВЫМ.

Замечательное событие в жизни советского народа — открытие первой сессии Верховного Совета СССР колхозы Ташкентской области отметили успешным выполнением государственного плана заготовок шелковых коконов.

Благодаря самоотверженному труду колхозных шелководов, организаторской работе местных партийных, советских организаций, органов шелководства на местах Ташкентская область получила в среднем по 53 килограмма шелкового сырья с каждой коробки грены. Заготовлено на 52.600 килограммов коконов больше, чем за весь прошлый год.

Серьезное внимание шелководов — колхозников и агрономов было сосредоточено на повышении агротехники шелководства; основная масса шелковых коконов, в отличие от прошлых лет, выкармливалась в общественных колхозных помещениях. Был успешно проведен диференцированный, учитывающий условия каждого района график оживления грены и работы инкубаториев. Перевод выкормок из обособленных шелководческих бригад и звеньев в полеводческие бригады, что осуществлено в большинстве колхозов области, поднял ответственность за шелководство всех колхозников, особенно бригадиров, и положительным образом сказался на повышении урожайности коконов.

Обком партии поддержал инициативу колхозников Янги-Юльского района, выступивших застрельщиками социалистического соревнования за высокий урожай коконов. Райкомы партии повседневно поднимали роль первичных партийных организаций в развитии колхозного шелководства. Широким массам колхозников раз'яснены поставленные перед Узбекистаном задачи по под'ему шелководства, Указ Президиума Верховного Совета СССР о присвоении звания Героя Социалистического Труда и награждении орденами и медалями передовых шелководов.

Большую работу по организации выкормок тутового шелкопряда провел Верхне-Чирчикский райком партии (секретари тт. Алимов и Хан). Этот район поднял урожайность коконов с 51,6 килограмма в 1949 году до 55 килограммов и продолжает заготовки сырья. Хорошо поработали в шелководстве районные организации Среднего Чирчика, Янги-Юля, Чиназа и других районов. Шелководы Калининского района благодаря высокой культуре шелководства сняли в среднем по 68 килограммов коконов с коробки грены. Необходимо отметить активную работу агрономов Ф. А. Лачковой и В. Е. Фадеевой, оперативно помогавших шелководам области.

Многие мастера шелководства области достигли выдающихся успехов. Звеньевая тов. Акрамова из колхоза «Авангард», Янги-Юльского района, получила по 113 килограммов коконов с коробки грены, другие звеньевые — тов. Арутюнова из колхоза имени Андреева, этого же района, — по 102,5 килограмма, тов. Исаева из колхоза «Кзыл Ту», Верхне-Чирчикского района, — по 100.

Шелководы области взяли обязательство дать сверх плана еще 10 тысяч килограммов коконов, успешно провести повторные выкормки шелкопряда. Одновременно обком партии и облисполком наметили меры, направленные на обеспечение высокого урожая коконов в будущем году и дальнейший под'ем шелководства. Нам необходимо укрепить и расширить кормовую базу шелководства — обеспечить тщательную обработку насаждений тутовника, всемерно поднимая ответственность в этом деле бригадиров полеводческих бригад, ликвидировать крупные недостатки в выращивании посадочного материала в питомниках. Необходимо добиться полной сохранности всего выкормочного инвентаря, развернуть строительство червоводен во всех колхозах, всемерно механизировать труд шелководов.

Ряд районов области — Пскентский, Букинский, Беговатский, Нижне-Чирчикский, Ак-Курганский, Ахан-Гаранский, Хавастский — еще не выполнили плана сдачи шелкового сырья. В числе невыполнивших план — сотни колхозов. Это говорит о крупных недостатках в руководстве шелководством, которые надо исправить. Все районы и колхозы должны выполнить и перевыполнить план сдачи коконов. Одновременно с этим наша задача заключается в том, чтобы изо дня в день усиливать обработку хлопчатника, ликвидировать недостатки на хлопковых полях.

Памяти И. В. Мичурина

Академия наук Узбекской ССР ознаменовала 15-летие со дня смерти великого преобразователя природы Ивана Владимировича Мичурина проведением в Верхне-Чирчикском районе, Ташкентской области, выездного заседания отделения биологических и сельскохозяйственных наук.

В районном клубе была открыта выставка, отражающая жизненный и творческий путь великого ученого, труды его верного ученика — академика Т. Д. Лысенко и многочисленных мичуринцев Советского Союза и Узбекской ССР. Здесь демонстрировались образцы плодов, выведенных И. В. Мичуриным, а также плодо-ягодным институтом имени Р. Р. Шредера на основе мичуринского учения.

О жизненном пути И. В. Мичурина и огромном вкладе его в плодоводство сделал доклад директор плодо-ягодного института имени Р. Р. Шредера — М. М. Мирзаев.

Роли мичуринской науки в хлопководстве — важнейшей отрасли народного хозяйства Узбекистана — был посвящен доклад кандидата сельскохозяйственных наук, старшего научного сотрудника института сельского хозяйства Я. Х. Узенбаева.

С докладом о применении мичуринской науки в животноводстве, о роли ее в выполнении трехлетнего плана развития животноводства в СССР выступила кандидат сельскохозяйственных наук тов. Г. И. Алексеева.

После заседания участникам был показан фильм «Мичурин».

М. ДЕМИДОВ.

К ГАСТРОЛЯМ СЕВЕРО-ОСЕТИНСКОГО АНСАМБЛЯ ПЕСНИ И ПЛЯСКИ

Государственный северо-осетинский ансамбль песни и пляски, организованный в 1938 году, прошел большой творческий путь. Обширен и разнообразен репертуар коллектива. Наряду с ярко колоритной героической песней о народном герое Авхарты Хасана, наряду с шуточной «Харз уз каман вайы» («У кого хорошая жена») и застольной «Айше Анизей» («Поднимем чаши») хоровая часть ансамбля широко представлена классикой, советской песней («Солдаты идут» — Молчанова, «Далеко-далеко» — Носова), русской народной песней («Вдоль да по речке», «Степь широкая»).

В осетинском народном искусстве огромное место занимают исторические песни. Таковы песни о Чермеме, Хасби, Асланбеке и другие. Широко распространены также древние легенды о предках осетинского народа — нартах. Много прекрасных песен сложено народом на стихи великого осетинского поэта-революционера Коста Хетагурова.

Разнообразны танцы ансамбля. Помимо разнохарактерных осетинских танцев (медленно-величественный массовый танец «Симд», зажигающе-стремительный «Танец двух джигитов», полный легкой простоты и изящества «Танец девушек-прях», виртуозные пляски «Хасана» и «Лабиджиго»), в программе русские, украинские, грузинские, армянские, узбекские танцы и пляски. Коллектив широко известен далеко за пределами Северного Кавказа. Шесть исполнителей: Марина Кесаева, Наталья Тогузова, Батырбек Сопоев, Бек-Султан Тарчинов, Георгий Суджаев и Виктор Дзеранов удостоены высокого звания заслуженных артистов республики.

Ансамбль побывал почти во всех крупных городах Советского Союза и всюду пользовался заслуженным успехом. В Среднюю Азию коллектив приехал впервые.

КНИГУ — НА СЕЛО

Потребительская кооперация Узбекистана широко развертывает торговлю книгами на селе. Продажа книг организуется во всех районных магазинах Узбекбрляшу и в культмагах, число которых значительно увеличивается. Кроме того, книжные полки создаются в 200 сельских магазинах потребительской кооперации.

В связи с расширением книжной сети Узбекбрляшу приступает к подготовке кадров книготорговых работников для села. Свыше 100 продавцов будет подготовлено в системе Книжторга путем индивидуального обучения в лучших книжных магазинах республики.

Кроме того, для новой книжной сети организуется подготовка продавцов на трехмесячных курсах при торгово-кооперативных техникумах Узбекбрляшу.

В ленто-ровничном цехе 2-й прядильной фабрики Текстильного комбината имени Сталина. На снимке: помпмастера Зухур Талипов за ремонтом машины.

Фото М. Пенсона.

Улучшить использование электрической энергии

Правильное и рациональное использование электрической энергии — большое государственное дело. Оно занимает одно из важнейших мест в социалистической экономике нашей страны.

Большое значение имеет упорядочение использования электроэнергии для Узбекистана. Потребление энергии непрерывно растет. Ликвидация перерасхода и потерь электроэнергии позволила бы удовлетворить дополнительно потребности нескольких промышленных предприятий.

Передовые предприятия, на которых систематически осуществляются организационно-технические мероприятия по улучшению использования электроэнергии и проводится строгий режим экономии, добились значительных результатов. Победителями социалистического соревнования по итогам первого квартала 1950 года вышли коллективы Ферганского текстильного комбината (главный энергетик тов. Корб), Ферганского масложиркомбината № 2 (главный энергетик тов. Миттиленко), мелькомбината № 2 (главный энергетик тов. Подгорный).

За 4 месяца текущего года коллективы промышленных предприятий, активно участвующие в социалистическом соревновании за экономию электроэнергии, сберегли около 5 миллионов киловаттчасов.

Однако есть еще немало предприятий, на которых не придают должного значения этому делу. Это — кирпичный завод стройтреста, завод граммпластинок, «Шарикоподшипник». Не выполняют организационно-технических мероприятий по экономии электроэнергии заводы «Чирчиксельмаш», «Под'емник», инструментальный, автогенный № 1, электротехнический и другие.

На Чирчикском электрохимическом комбинате из-за нарушения технологии и правил пользования электроэнергией допущены большие потери. На нефтепромыслах «Андижан» и «Южный Алмышик» перерасходовано такое количество электроэнергии, с помощью которого можно было бы добыть 40 тысяч тонн нефти. В первом квартале 1950 года машиностроительный завод МПС перерасходовал 19,5 процента, Янги-Юльский кирпичный завод — 10 процентов, «Ташсельмаш» — 7 процентов средней потребности в электроэнергии.

На заводе «Чирчиксельмаш» (главный инженер тов. Палий) в сталеплавильной печи плавился ковкий чугун. Это привело к огромному перерасходу электрической энергии. Кроме этого, в сеть питания печи включен дополнительный трансформатор, потери в котором составляют до 400 тысяч киловаттчасов в год. Плавка ковкого чугуна в сталеплавильной печи производилась и на экскаваторном заводе.

По вине руководителей этих предприятий обязательства по экономии электрической энергии в целом по системе «Узбекэнерго» за первый квартал не выполнены. Снизился коэфициент мощности по системе.

Немалая вина в этом лежит на руководителей «Узбекэнерго» (управляющий тов. Жеребцов). Здесь не уделяют должного внимания графику электроснабжения предприятий.

Электрическая мощность часто остается неиспользованной. В течение мая была таким образом потеряна энергия, которой хватило бы на выпуск 200 тонн минеральных удобрений.

Надо обеспечить отдачу всех излишков электроэнергии Чирчикскому электрохимическому комбинату. Для этого необходимо предотвратить снижение напряжения на линии электрохимического комбината, разработать график равномерной нагрузки ташкентской системы. Руководители «Узбекэнерго» не хотят заниматься этим делом, тормозят сверхплановую выработку минеральных удобрений.

На состоявшемся недавно республиканском совещании энергетиков принято обязательство — до конца года сэкономить 25 миллионов киловаттчасов. Для этого у нас имеются все возможности. Необходимо разработать и обеспечить осуществление специальных организационно-технических мероприятий, соблюдать строжайший режим экономии. В этом деле помощь промышленным предприятиям и энергетикам обязаны оказать научные учреждения. Они должны содействовать внедрению в широкую практику достижений отечественной науки и техники, обобщать и популяризировать передовой опыт.

Вопросы экономии электроэнергии должны взять под свой неослабный контроль партийные организации промышленных предприятий и участков «Узбекэнерго». Их задача — обеспечить действенность социалистического соревнования за лучшее использование электроэнергии.

Инженер М. ХАМИДОВ.

Успех — в правильной организации труда

В обращении делегатов VI курултая хлопководов Узбекистана записано, что наш колхоз обязуется сдать в 1950 году по 42 центнера хлопка с каждого гектара. Прошло почти полгода с тех пор, как мы упорно боремся за выполнение этого своего ответственного обязательства, и сегодня снова можем подтвердить, что оно безусловно будет выполнено.

Наша уверенность основывается на первых результатах борьбы за высокий урожай. Наш хлопчатник развивается гораздо раньше и быстрее прошлогоднего. И это естественно. Сев хлопчатника мы закончили на 7 дней раньше, чем в 1949 году. В дальнейшем высокими темпами обработки и отличным уходом еще больше увеличили этот забег в развитии растений хлопчатника. Первая обработка была завершена по колхозу на 9 дней раньше, чем в прошлом году, вторая — на 10 дней. Сейчас провели третью обработку больше чем на половине всей хлопковой площади. В итоге на наших полях на 12 дней раньше, чем в 1949 году, наступила массовая бутонизация растений. На отдельных участках хлопчатник начинает уже цвести.

Нас могут спросить, как мы добиваемся высоких темпов полевых работ? Этому способствуют прежде всего правильная организация и учет труда.

Мы распределили рабочую силу по отдельным видам работ с учетом способностей, склонностей каждого колхозника и колхозницы. Взрослые трудоспособные члены колхоза работают в основном кетменщиками, поливальщиками, а подростки — на конных культиваторах и туковысевателях.

Такой подход к распределению рабочей силы, который, кстати, предусматривается Уставом сельскохозяйственной артели, позволяет нам обеспечить высокую производительность и качество труда каждого члена колхоза. Кроме того, мы стараемся обойтись на второстепенных работах наименьшим количеством людей с тем, чтобы обеспечить основной рабочей силой хлопководческие бригады. Мы резко сократили административно-управленческий аппарат, и в итоге получилось, что из 283 трудоспособных в полеводческих бригадах, занимающихся выращиванием хлопчатника, работают 225 человек, или 80 процентов.

Как и положено, колхоз руководствуется своим производственным планом, а каждая бригада — производственным заданием. На основе заданий бригадам разрабатываются конкретные наряды, в которых предусмотрено проведение всех полевых работ. На их основе бригадиры определяют круг и об'ем работ для каждого звена. Вечером подведению итогов работы посвящается производственное совещание бригадиров и звеньевых. Я принимаю каждую неделю работу от бригадиров и все замеченные мною недостатки выношу на обсуждение правления и производственных совещаний.

В этом году мы укрепили состав бригадиров, преследуя цель добиться дальнейшего укрепления производственной бригады. Некоторых из бригадиров пришлось заменить более опытными, грамотными людьми, могущими вести самостоятельно учет труда, а главное — способных организовать массы колхозников и умело ими руководить. Это дало хорошие результаты. Если раньше учетчики начисляли трудодни только по замеру сделанной работы, т. е. по количеству ее, то теперь бригадир сам ежедневно учитывает труд каждого колхозника, следит в то же время и за качеством его работы. Прекратились случаи начисления трудодней за недоброкачественную работу, имевшие место еще в прошлом году.

Повысив роль бригадира, мы тем самым сделали его еще более активным борцом за высокий урожай, за дальнейшее организационно-хозяйственное укрепление сельхозартели. Закрылись каналы утечки трудодней. Бригадир, начисляя трудодни колхозникам, систематически учитывает работу каждого звена, что поднимает активность колхозников, содействует широкому развертыванию социалистического соревнования.

Одним из главных условий правильной организации труда колхозников является уплотнение их рабочего дня. Установив правила внутреннего распорядка, мы в этом году боремся за их осуществление. Опять-таки и в этом главным действующим лицом мы сделали бригадира.

Рано утром перед началом работы, на основе полученного накануне от бригадиров дневного задания-наряда, звеньевые выделяют каждому колхознику рядки для окучки, культивации или подкормки. Это — дневное задание кетменщика. При такой системе легко обнаружить бракодела, а к полудню — без труда определить, выполнит ли свое дневное задание колхозник.

В каждом полевом стане у нас вывешены таблицы норм по отдельным видам работ и оплата их для того, чтобы все колхозники хорошо знали норму и оплату за выполнение отдельного вида работ. Кроме того, висит список колхозников каждой бригады, в котором указано количество трудодней, выработанных каждым с начала года и за текущую пятидневку. Каждую неделю выработанные трудодни разносятся в книжки колхозников.

Высокой производительности наших колхозников способствует и непрерывно ведущаяся агитационно-массовая работа. Мы периодически проводим взаимопроверки соревнующихся бригад. Итоги их широко обсуждаются на общих собраниях колхоза. Кроме того, ежедневно агитаторы рассказывают колхозникам, кто идет впереди, кто отстает, выпускают «боевые листки», стенгазеты. Имена лучших заносятся на доску почета.

Сейчас в колхозе первенство оспаривают две бригады — Сунпатова и Юлдашева. Лучшим следует считать звено Тухтабаевой из первой бригады, закончившее три полных обработки и две подкормки растений. На окучке отличаются стахановки второй бригады Акбарова, четвертой — Фазылова и пятой — Ганиева, выполняющие по полторы нормы. Намного перевыполняют задание культиваторщики Давранов из четвертой бригады и Раджапов из пятой. Отлично работают на конных туковысевателях Артыков из третьей бригады и Таджиев из пятой. По-стахановски работают поливальщики из четвертой бригады Махкамов и третьей бригады — Хамракулов.

На поле готовят горячие обеды, работают детские ясли и детские площадки. До 20 мая мы выдали уже два аванса, после 20 мая, по решению общего собрания, ежедневно выдаем каждому колхознику и колхознице, при условии выполнения нормы, авансом по 10 рублей деньгами и по 2 килограмма зерна.

Случаи невыполнения норм у нас — редкое явление. Правильная организация и учет труда в сочетании с широко развитым социалистическим соревнованием позволяют нам вести полевые работы высокими темпами. Это, в свою очередь, обеспечивает более раннее созревание хлопчатника, а следовательно и высокий урожай.

Ганибай ИСМАТОВ.

Председатель колхоза «Иджтимоят», Кагановичского района, Ферганской области.

На Уч-Курганском заводе срывают ремонт

Когда заходит разговор об Уч-Курганском хлопкоочистительном заводе, руководители Наманганского хлопкотреста разводят руками — ничего, мол, не поделаешь, завод безнадежно отстает...

Уч-Курганский завод сорвал план 1949 года, не улучшил своей работы и в нынешнем году. Главная причина этого — неудовлетворительное проведение ремонта оборудования летом прошлого года.

Директор Уч-Курганского завода Сухих ожидал тогда нового назначения и «торопился» с ремонтом, тут уже было не до качества. И все же руководители треста дали высокую оценку ремонтным работам и предвещали перевыполнение производственной программы.

За легкомыслие руководителей завода и треста приходится расплачиваться государству — предприятие работает плохо.

Руководители треста даже не попытались разобраться в причинах отставания своего предприятия. Лишь недавно на Уч-Курганском заводе состоялось заседание балансовой комиссии, и только здесь управляющий треста тов. Анашкин узнал о серьезных недостатках и даже злоупотреблениях на заводе. Тов. Анашкин «крепко предупредил» директора тов. Сухих. На этом дело и кончилось. И сейчас ничего не изменилось на заводе.

Последствия, к которым привело низкое качество ремонта в прошлом году, ничему не научили руководителей Уч-Курганского завода. И нынче срывается летний ремонт.

По графику следовало стать на ремонт 15 мая, но это указание треста, как и многие другие, выполнено несвоевременно. Только 20 мая завод стал на ремонт. Но и к этому времени не были составлены сметы, графики, задания цехам и бригадам. Прораб Кичатов самовольно уехал в Чуст и пробыл там две недели. Директор издал приказ об увольнении прогульщика, но затем сменил гнев на милость и даже оплатил прогул. Не руководит ремонтными работами и главный инженер тов. Альперт.

О бездеятельности Сухих знает Уч-Курганский райком партии, знают и в тресте. Между тем никто из них не принимает мер к оздоровлению обстановки на заводе.

Если сейчас не будут приняты действенные меры, Уч-Курганский завод не сможет своевременно и хорошо подготовиться к очистке сырца нового урожая.

М. ДУБИНСКИЙ.

СОВЕТЫ АГРОНОМА

ЛЕТНИЕ ПОСАДКИ КАРТОФЕЛЯ СВЕЖЕУБРАННЫМИ КЛУБНЯМИ

Посадка картофеля свежеубранными клубнями, предложенная академиком Т. Д. Лысенко для борьбы с вырождением семенного материала на крайнем юге, позволяет получить здоровые клубни ранних и среднеспелых сортов на месте и отказаться от завоза семенника извне.

Опыт колхозов Ташкентской и Самаркандской областей в 1949 году показал, что такие посадки являются надежным средством создания семенных фондов ранних и среднеспелых сортов картофеля в Узбекистане.

Во всех колхозах, несмотря на заморозки, наступившие в сентябре, и запоздалую августовскую посадку, был получен здоровый, невырожденный семенник.

На Узбекской овоще-картофельной опытной станции сорт «Берлихинген» дал следующий урожай: от посадки в первой десятидневке июля 164 центнера с гектара, в 3-й десятидневке июля 110 центнеров и в первой десятидневке августа 82 центнера.

При летних посадках свежеубранными клубнями можно получать не только семена, но и продовольственный картофель. Но посадки продовольственного картофеля нужно производить на 20—30 дней раньше, чем посадки с семеноводческими целями.

Посадочный материал можно изыскать для такой площади, которая полностью обеспечит республику семенником картофеля ранних и среднеспелых сортов и позволит отказаться от завоза его. Для этого необходимы инициатива и оперативность Министерства сельского хозяйства и его органов на местах.

Главная задача — не допустить разбазаривания сортового картофеля от первых июньских копок. А такие факты имеют место. В спекулятивных целях руководители семеноводческих колхозов имени Свердлова и имени Ленина, Карасуйского района, в минувшем году продали на рынках сотни тонн сортового картофеля от первых копок. В колхозе имени Свердлова даже не оставили семенника для собственных посадок свежеубранными клубнями, хотя обязаны были выращивать семенник не только для себя, но и для других колхозов.

Министерство сельского хозяйства и его органы на местах обязаны срочно распределить в порядке межколхозного обмена весь сортовой материал от первых копок.

Как производить летние посадки картофеля свежеубранными клубнями?

Прежде всего в каждом колхозе необходимо заблаговременно выделить участок картофеля от самой ранней весенней посадки яровизированными клубнями. Летнюю копку на этих участках нужно провести за 1,5—2 недели до полного созревания клубней, т. е. с 1 по 20 июня, в зависимости от сорта и срока посева. Такие не вполне вызревшие клубни быстрее прорастают и после посадки дают дружные всходы. Перед посадкой их выдерживают в течение 15—20 дней в подвалах или глинобитных сараях.

Клубни сортов картофеля с коротким периодом покоя — двухурожайные («Хибины» и «Сеянец-01») не нуждаются в предпосадочном проращивании. Они режутся на части и высаживаются на постоянное место без проращивания.

Посадка производится картофелепосадочной машиной или по нарезанным грядам под кетмень на глубину 8—10 сантиметров. При посадке машиной междурядие устанавливается 70×30 сантиметров, а при ручной посадке — 70×27 сантиметров с раскладкой в каждую лунку по 2 кусочка.

Сразу после посадки (машинной или ручной) дается подпитывающий полив, и в дальнейшем до появления массовых всходов почва поддерживается в увлажненном состоянии. В дальнейшем поливы и обработки проводятся, как на обычных летних посадках картофеля старыми клубнями.

Распространенные в Узбекистане ранние и среднеспелые сорта, как «Ранняя роза», «Берлихинген», «Кореневский», «Лорх» и другие, при посадке их свежеубранными клубнями требуют предпосадочного проращивания семенника.

Самым надежным является способ предпосадочного проращивания порезанных клубней на грядках. Такие грядки располагаются в открытой местности вблизи будущих посадок картофеля. Гладкая поверхность гряды должна быть шириной в 50 сантиметров при длине 40—50 метров. Части клубней срезом вниз вдавливаются на поверхности обильно политой гряды на глубину в 1 сантиметр и такое же расстояние друг от друга. По мере укладки гряды укрываются берданами, матами или слоем соломы в 5—6 сантиметров толщиной. Затем производится полив из расчета: одна огородная лейка на 3—4 погонных метра гряды.

Через 12—15 дней на большинстве клубней образуются ростки с корневыми наплывами или корешками. Такие клубни готовы к посадке. Клубни с ростками без корневых наплывов высаживать нельзя. На таких клубнях освежается срез, и они закладываются на новую грядку для дополнительного проращивания. Клубни с тонкими нитевидными ростками не высаживаются, так как не дадут урожая.

Проросшие клубни высаживаются на подготовленные и политые гряды. Глубина заделки — 8—10 сантиметров, междурядие — 70×30 сантиметров. До появления всходов даются учащенные поливы, чтобы почва была все время влажной. После появления массовых всходов проводится культивация междурядий и мотыжение в рядках.

В дальнейшем поливы и обработки проводятся, как на обычных летних посадках картофеля клубнями от урожая прошлого года.

Для того, чтобы получить урожай при летней посадке свежеубранными клубнями в 15—20 тонн картофеля с гектара, надо, кроме соблюдения описанных правил, применять весь комплекс агромероприятий: выбор лучших предшественников, правильную систему удобрений и своевременную обработку почвы. На всех землях необходимо вносить фосфорные удобрения в количестве 90 килограммов на 1 гектар. Фосфорные удобрения в размельченном виде вносятся под предпосадочную вспашку или заделываются при посадке картофеля под основания будущих гряд. В гранулированном виде фосфорные удобрения вносятся при посадке из расчета 45 килограммов фосфора на 1 гектар с заделкой под кетмень в рядках (между лунками).

Азотные удобрения вносятся в виде двух подкормок из расчета каждая по 45 килограммов на гектар, за исключением люцерников, где норма уменьшается наполовину. Первая подкормка азотистыми удобрениями дается под мотыжение или первую окучку, а вторая подкормка — под вторую кетменную окучку.

Недосев овощей в пригородных зонах вокруг административных и промышленных центров необходимо восполнить посадкой картофеля свежеубранными клубнями.

Д. ДЕМИДЕНКО.

Агроном.

ИСПЫТАНИЕ НОВОГО ВИДА СЫРЬЯ ДЛЯ ИЗГОТОВЛЕНИЯ ЩЕТОК

КАТТА-КУРГАН. (Корр. «Правды Востока»). Научный сотрудник института ботаники Академии наук УзССР тов. С. Червреницы в письме, опубликованном в «Правде Востока» за 31 мая, рекомендовал использовать для изготовления щеток волокнистую ткань дикорастущего растения — ириса джунгарского.

Промысловая артель «Рекорд» заготовила небольшое количество ириса джунгарского и приступила к его переработке. Из добытого щетинообразного волокна в ближайшие дни будет изготовлена первая партия платяных, медицинских щеток и малярных кистей.

Артель решила после испытания продукции из нового вида сырья организовать цех по выработке щетино-щеточных изделий.

В НЕСКОЛЬКО СТРОК

Сорок шесть кинопередвижек обслуживают колхозников Самаркандской области. За последнее время колхозникам показаны дублированные на узбекский язык кинофильмы «Падение Берлина» (1-я и 2-я серии), «Сталинградская битва», «Встреча на Эльбе», «Далекая невеста», и другие.

За мир, за запрещение атомного оружия

На конференции сторонников мира штата Новый Южный Уэльс

СИДНЕЙ, 12 июня. (ТАСС). Вчера вечером в Сиднее закрылась конференция сторонников мира штата Новый Южный Уэльс.

418 делегатов, прибывших из всех районов штата Новый Южный Уэльс, представляли более 212 тыс. человек.

11 июня конференция обсудила вопросы о мире на Тихом океане и об участии профсоюзов в движении за мир. Многие делегаты в своих речах указали, что недавние визиты в Австралию американских и английских высокопоставленных лиц и военных руководителей свидетельствуют о том значении, которое придается Австралии как военной базе в войне против национально-освободительных движений в странах Южной и Юго-Восточной Азии.

В своей речи генеральный секретарь Австралийской федерации союзов портовых рабочих Хили напомнил, что «в январе в Австралию приезжал командующий военно-воздушными силами США на Дальнем Востоке генерал Стратмейер. Несколько недель тому назад нашу страну посетил командующий тихоокеанским флотом адмирал Радфорд. Затем последовал визит английского генерального комиссара в Юго-Восточной Азии Макдональда, и сейчас ожидается прибытие начальника имперского генерального штаба Уильяма Слима, который намерен вести переговоры о координации военных приготовлений в Англии, Австралии и Новой Зеландии».

Делегаты конференции осудили милитаристские планы австралийского правительства, предусматривающие введение всеобщей обязательной воинской повинности. Они указали, что сейчас военную подготовку проходят 23 тыс. учащихся высших учебных заведений Австралии и что австралийские военные предприятия увеличили производство.

Секретарь Совета защиты мира штата Квинсленд Итон, являющийся также секретарем квинслендской ассоциации бывших военнослужащих, заявил, что некоторые группы реакционно настроенных бывших военнослужащих внесли предложение о сдаче в аренду американским военным властям северной части штата Квинсленд для использования ее в качестве военной базы. Это вызвало огромное возмущение и многочисленные протесты.

По вопросу о мире конференция приняла резолюцию, в которой говорится, что «мир на Тихом океане может быть обеспечен только путем полного признания прав всех народов Азии на самоопределение и свободный выбор правительства и социальной системы». Резолюция требует, чтобы австралийское правительство признало Китайскую народную республику, и осуждает планы заключения агрессивного Тихоокеанского пакта. В резолюции указывается: «Мы призываем всех австралийцев в интересах сохранения мира на Тихом океане бороться всеми силами против интервенции Австралии в Малайю, против интервенции в Голландскую Новую Гвинею и особенно против мобилизации в армию для этих целей молодых австралийцев».

При обсуждении вопроса об участии профсоюзов в движении за мир делегаты подчеркнули, что борьба профсоюзов за повышение жизненного уровня трудящихся неотделима от борьбы за мир.

По этому вопросу конференция одобрила резолюцию, принятую на Всеавстралийском конгрессе сторонников мира в Мельбурне в апреле этого года. В резолюции говорится: «Мы обращаемся к Австралийскому совету профсоюзов с призывом возглавить все профсоюзное движение и полностью сотрудничать с Всемирной федерацией профсоюзов в борьбе за мир. Мы призываем всех рабочих создавать на своих предприятиях комитеты защиты мира и в своих профсоюзах вести борьбу за осуществление следующих требований: «Никакой интервенции в Малайю или в какую-либо другую страну в Юго-Восточной Азии; никакой воинской повинности; никакого наступления на права профсоюзов и демократические права народа; прекращение гонки вооружений и обеспечение возможности для существенного повышения жизненного уровня».

Почти каждый оратор, выступавший на конференции, подчеркивал угрозу демократическим правам, содержащуюся в законопроекте о запрещении коммунистической партии Австралии. Делегаты потребовали немедленной отмены этого реакционного законопроекта. Конференция решила начать массовую кампанию по сбору подписей под манифестом Всеавстралийского конгресса сторонников мира о запрещении атомной бомбы и об об'явлении военным преступником правительства, которое первым применит ее.

Совет защиты мира штата Новый Южный Уэльс сообщил, что под манифестом уже собрано более 10 тыс. подписей. Совет также заявил, что в ходе народного голосования за мир местные комитеты защиты мира собрали 36.106 голосов.

ГЛАВНЫЙ КОРРЕСПОНДЕНТ АГЕНТСТВА РЕЙТЕР В БЕРЛИНЕ ЗАЯВИЛ О СВОЕМ РАЗРЫВЕ С ПОДЖИГАТЕЛЯМИ ВОЙНЫ

БЕРЛИН, 12 июня. (ТАСС). Сегодня в Ведомстве информации Германской демократической республики в Берлине перед представителями немецкой и иностранной печати выступил главный корреспондент английского агентства Рейтер в Берлине Джон Питт. Он сообщил, что не желает больше служить поджигателям войны. Питт заявил, что он еще сегодня обратится к правительству Германской демократической республики с просьбой о предоставлении ему убежища.

В своем заявлении представителям печати Джон Питт подробно изложил мотивы своего решения порвать с реакционной печатью, находящейся на службе англо-американской военной машины.

В ЗАПАДНОЙ ГЕРМАНИИ СОБРАНО СВЫШЕ 2 МИЛЛИОНОВ ПОДПИСЕЙ ПОД СТОКГОЛЬМСКИМ ВОЗЗВАНИЕМ

БЕРЛИН, 12 июня. (ТАСС). Газета «Нейес Дейчланд» публикует сообщение из Дюссельдорфа, в котором говорится, что, по заявлению Немецкого комитета борцов за мир, в Западной Германии воззвание Стокгольмской сессии Постоянного комитета Всемирного конгресса сторонников мира с требованием запрещения атомного оружия подписали уже свыше 2 млн. человек.

ФРАНЦУЗСКИЕ ДЕТИ ПРИЗЫВАЮТ К ЗАПРЕЩЕНИЮ АТОМНОЙ БОМБЫ

ПАРИЖ, 12 июня. (ТАСС). Как сообщает газета «Юманите», вчера в Марселе состоялась массовая манифестация детей, требовавших запрещения атомной бомбы. Шествие 10 тысяч детей, прибывших из различных уголков департамента Буш-дю-Рон, продолжалось около часа. Жители Марселя горячо приветствовали маленьких демонстрантов.

Обстрелы мирных посланцев ЕДОФ южнокорейскими войсками

ПХЕНЬЯН, 12 июня. (ТАСС). Секретариат ЦК Единого демократического отечественного фронта Кореи (ЕДОФ) опубликовал коммюнике, в котором говорится, что делегаты, направленные Центральным комитетом для передачи партиям, организациям и отдельным лицам Южной Кореи обращения об ускорении мирного об'единения Кореи, прибыли 10 июня на станцию Ехен и ожидали там представителей партий, организаций, отдельных лиц и комиссии ООН.

Однако в назначенный пункт никто не явился, а с 14 часов пункт, где находились посланцы ЕДОФ — станция Ехен, — подвергся сосредоточенному обстрелу из карабинов, винтовок, ручных и станковых пулеметов и из автоматических пушек с территории южнее 38-й параллели. Спустя 35 минут после прекращения стрельбы с южной стороны появились двое с зелеными флагами. Тогда укрывавшиеся от пуль посланцы ЕДОФ вышли им навстречу. Один из пришедших оказался представителем секретариата Корейской комиссии ООН, а второй — его переводчиком. Получив один экземпляр обращения, адресованный Корейской комиссии ООН, пришедшие извинились за стрельбу и удалились.

Естественно, что при таком жестоком обстреле представители партий и организаций Южной Кореи не могли появиться.

Ввиду того, что южнокорейские власти не дают возможности этим представителям явиться в обусловленное место для получения обращения ЕДОФ, секретариат ЦК ЕДОФ дал указание своим посланцам отправиться в Сеул для передачи обращения ЕДОФ адресатам.

Арест мирных посланцев ЕДОФ в Южной Корее

ЛОНДОН, 12 июня. (ТАСС). Как явствует из сообщения сеульского корреспондента агентства Рейтер, южнокорейская полиция арестовала близ Кайсена трех делегатов, направленных Центральным комитетом Единого демократического отечественного фронта Кореи для передачи партиям, организациям и отдельным лицам Южной Кореи обращения об ускорении мирного об'единения Кореи. Делегаты заявили, что они прибыли для того, чтобы содействовать проведению общенациональных выборов и мирному об'единению страны.

АНГЛИЙСКИЕ ЖЕНЩИНЫ ТРЕБУЮТ ПРЕКРАЩЕНИЯ ВОЙНЫ В МАЛАЙЕ

ЛОНДОН, 12 июня. (ТАСС). Вчера английский комитет матерей, сыновья которых отбывают обязательную воинскую повинность, организовал в Гайд-парке митинг в связи со второй годовщиной войны в Малайе. Участники митинга, среди которых было много английских и малайских солдат, осудили меры, принимаемые лейбористским правительством для усиления военных действий против малайской Национально-освободительной армии.

На митинге выступила председательница комитета Кэтлин Гиббонс. Она заявила, что английское правительство не может больше скрыть того факта, что военные действия в Малайе являются войной в широких масштабах. В этой войне участвуют 130 тысяч английских солдат, и правительство должно отказаться от утверждений, будто эта война является лишь полицейской операцией против нескольких сотен так называемых террористов. Малайский народ борется за свободу, подобно тому, как ирландский народ боролся против английских войск в Ирландии после войны 1914—1918 гг.

Гиббонс осудила недавнюю поездку в Малайю военного министра Стрэчи и продолжала:

«Сегодня наши сыновья убивают малайский народ бомбами и огнеметами. Мы не хотим, чтобы наши сыновья принимали участие в этой грязной войне в Малайе...

Комитет требует, чтобы призывники проходили военную подготовку в Англии. Правительство утверждает, что нет возможности обучать их в Англии. На это матери отвечают, — заявила Гиббонс под аплодисменты: — «Уберите американские войска из Англии, и пусть наши сыновья займут их лагери».

К АРЕСТУ ИТАЛЬЯНСКИМИ ВЛАСТЯМИ СЕНАТОРА-КОММУНИСТА СЕРЕНИ

РИМ, 12 июня. (ТАСС). Агентство АНСА сообщает, что сенатор Эмилио Серени, арестованный 10 июня в Кальяри за то, что он протестовал против пытки заместителя комиссара местной полиции помешать сбору подписей под Стокгольмским воззванием, освобожден. Однако против него возбуждено судебное дело по обвинению в «оскорблении должностного лица».

Решение норвежского парламента по поводу резолюции в защиту мира, принятой Национальным собранием Чехословакии

ОСЛО, 13 июня. (ТАСС). Как известно, чехословацкой миссией в Осло в конце апреля была вручена норвежскому министерству иностранных дел резолюция в защиту мира, принятая Национальным собранием Чехословацкой республики, для передачи ее норвежскому стортингу (парламент).

Внешнеполитический комитет стортинга в связи с этим принял заключение об отклонении резолюции Национального собрания Чехословацкой республики. В заявлении комитета говорится, что чехословацкая резолюция якобы «не дает повода для каких-либо мероприятий». Стортинг на своем заседании 9 июня одобрил заключение комитета и, как сообщает газета «Фрихетен», без предварительного обсуждения резолюции.

ПЛАН ПОСЕВА ХЛОПКА В КИТАЕ ПЕРЕВЫПОЛНЕН

ПЕКИН, 12 июня. (ТАСС). План посева хлопка в Китае в этом году, согласно которому хлопком должно быть засеяно 50 млн. му земли (1 му равняется 1/16 га), перевыполнен. Предварительные данные, опубликованные в начале этого месяца министерством сельского хозяйства, показывают, что весной в Северо-Восточном Китае хлопком было уже засеяно 4.050 тыс. му, в Северном Китае — 20.200 тыс. му, в Восточном Китае — 13.130 тыс. му, в Центральном и Южном Китае — 11.089 тыс. му и в Северо-Западном Китае — 3.800 тыс. му, что в общей сложности составляет 52.260 тыс. му. По сравнению с 1949 г. это означает увеличение более чем на 13 млн. му.

Ожидают, что общий урожай хлопка в этом году превысит 13 млн. пикулей (1 пикуль равняется 60,5 кг), и этого в общем будет достаточно для удовлетворения потребностей текстильной промышленности всего Китая.

Ташкент

ГОРОДСКАЯ ХРОНИКА

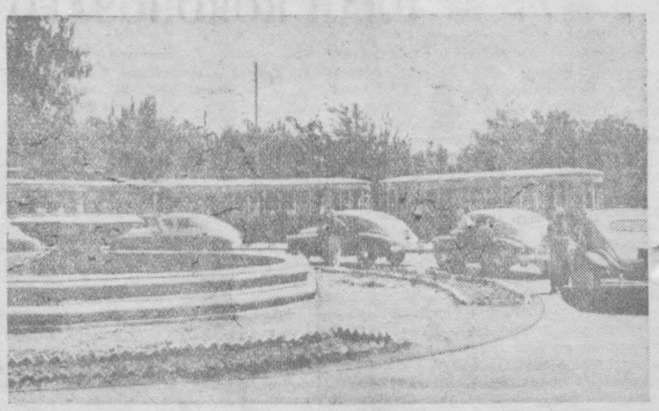

На Пушкинской площади. Фото М. Пенсона.

Кинофестиваль, посвященный борьбе за мир

В парке Окружного Дома офицеров открылся кинофестиваль — «Советский народ в борьбе за мир». Здесь демонстрируются кинофильмы, освещающие героические события Великой Отечественной войны. Картины сопровождаются чтением вступительных лекций. Будут показаны кинофильмы «Падение Берлина», «Русский вопрос», «Встреча на Эльбе» и другие.

Теме борьбы советского народа за мир будет посвящен специальный вечер, на котором состоятся выступления Героев Советского Союза — участников войны. Выступят также участники Всесоюзного конгресса сторонников мира. В художественную часть вечера включен репертуар стран народной демократии.

Борьбе Советского Союза за мир посвящаются также организуемые в Окружном Доме офицеров книжная выставка, радиомонтаж и специальные лекции.

ВЫПУСКНИКИ КОНСЕРВАТОРИИ

В аудиториях и концертных залах Ташкентской консерватории большое оживление. Будущие вокалисты, пианисты, дирижеры, композиторы успешно сдают экзамены.

В нынешнем году Ташкентская государственная консерватория выпускает большую группу музыковедов. Седа Бабаева заканчивает композиторский факультет. В качестве дипломной работы она представила двухактную оперу «Бахчисарайский фонтан» на сюжет одноименной поэмы Пушкина. Тов. Бабаева является автором и либретто. Многих дипломантов знает музыкальная общественность столицы по их практической работе. Карима Алимбаева работает научным сотрудником в институте искусствознания. Файзула Караматов — педагогом. Игорь Ковалев неоднократно на концертах дирижировал симфоническим оркестром Узбекской филармонии.

В десятый раз выпускает своих питомцев консерватория. Ряды работников искусств получат достойное пополнение.

В РАБОЧЕМ ГОРОДКЕ

В Куйбышевском районе столицы строится рабочий городок ремонтно-механического завода «Чирчикстроя». С каждым годом городок принимает все более благоустроенный вид, растет число новых домов.

В городке возводятся здания неполной средней школы, детского сада, бани, прачечной.

НА ГОРОДСКИЕ ТЕМЫ

Наладить выпуск кровельного материала

Более 600 домов было построено в прошлом году в Ташкенте индивидуальными застройщиками. Еще шире ведется индивидуальное жилищное строительство нынче.

К сожалению, горисполком мало внимания уделяет застройщикам. До сих пор не налажено снабжение их кровельным материалом. Более 200 домов стоят непокрытыми. Ташпромторг специально для застройщиков получает шифер, кровельное железо, толь. Но достать кровельный материал нельзя. Директор Ташпромторга тов. Нормухамедов отпускает его лишь... по запискам руководителей горисполкома и Министерства торговли УзССР.

Еще три года назад Министерство коммунального хозяйства УзССР (министр тов. Шамуратов) решило построить в Ташкенте завод по изготовлению кровельного материала — оргалита. Строительство завода закончено, но продукции он не выпускает. Первые образцы оргалита показали, что по качеству он не удовлетворяет запросов потребителя. Более 100 тысяч рублей затратила на оборудование цеха по выпуску оргалита артель «Ташхимпром» (председатель тов. Юнусов). Но и артель кровельного материала не выпускает. Огромные средства, отпущенные государством, по существу выброшены на ветер.

Строительный сезон в разгаре. Ташкентский горисполком и Министерство коммунального хозяйства УзССР должны наладить выпуск кровельного материала предприятиями местной промышленности.

Г. ГУРЬЕВ.

СПОРТ

ГОРОДСКИЕ СТРЕЛКОВЫЕ СОРЕВНОВАНИЯ

Закончились городские соревнования стрелков-досармовцев. В них участвовали 10 команд столицы.

Первое место заняла команда Центрального района в составе — Владимира Палеха, Игоря Гитлина, Владимира Личковского, Евгения Соловьева, Александра Лукьянова. Они выбили 393 очка из 500 возможных.

Личное первенство занял Худаклинов, выбивший 88 очков из 100 возможных.

Зам. ответственного редактора С. С. ЧЕРНИК.

В ТЕАТРАХ и КИНО

ТЕАТР им. НАВОИ — 14/VI премьера Дж. Верди — **Отелло.** Опера в 4-х действиях.

«РОДИНА» — днем **Киносборник № 26** (цветной фильм), вечером **Восстание в пустыне.**

«ВАТАН» — **Валерий Чкалов.**

«МОЛОДАЯ ГВАРДИЯ» — днем **Дети капитана Гранта,** вечером **Дочь моряка.**

«ХИВА» — **Гроза.**

«ИСКРА» (зимн.) — во 2-м зале **Беспризанница.**

«ИСКРА» (летн.) — **Мишка-аристократ.**

«НАВОИ» (зимн.) — **Бакинцы.**

ДВОРЕЦ КУЛЬТУРЫ ТЕКСТИЛЬЩИКОВ — **Первая перчатка.**

Летний театр Чирчикского химкомбината (г. Чирчик)
14 июня
КОНЦЕРТ
засл. арт. РСФСР, лауреата Сталинской премии
Михаила АЛЕКСАНДРОВИЧА
С. Райхенштейн (рояль)

21 июня
КОНЦЕРТ
ГОС. АНСАМБЛЯ ТАНЦА ТУРКМЕНСКОЙ ССР
Начало в 9 ч. вечера.
Билеты продаются.

УЗБЕКСКОМУ УПРАВЛЕНИЮ АЭРОФЛОТА
срочно **ТРЕБУЮТСЯ**
для работы в отъезд и в Ташкенте:
главные и старшие бухгалтеры
на самостоятельный баланс, а также **счетоводы, радиооператоры, радиотехники и прораб-строитель** для работы в Ташкенте.
Прораб обеспечивается квартирой.
Обращаться по адресу: г. Ташкент, улица Гоголя, дом № 77, в отдел кадров.

ОБЯЗАТЕЛЬНОЕ РАСПОРЯЖЕНИЕ
Исполнительного комитета Ташкентского ордена Красного Знамени городского Совета депутатов трудящихся
гор. Ташкент, № 4, 31 мая 1950 г.
О БОРЬБЕ С ДЕТСКОЙ БЕЗНАДЗОРНОСТЬЮ в гор. ТАШКЕНТЕ

В целях усиления борьбы с детской безнадзорностью, а также усиления ответственности родителей за поведение детей, исполком Ташгорсовета **решил:**

1. Обязать родителей не допускать: порчи детьми древесных насаждений и цветов на улицах, в парках и скверах; катанья детей на буферах и подножках трамвая, катанья на коньках, роликах, самокатах вне установленных мест, купанья в местах, не отведенных для этой цели, появления детей до 14-летнего возраста на улицах и в других общественных местах после 22 часов без сопровождения взрослых.

2. Запретить торгующим организациям продавать детям до 16-летнего возраста табачные изделия, игральные карты и спиртные напитки.

3. Запретить администрации ресторанов, пивных, закусочных, столовых и кафе, торгующих спиртными напитками, допускать детей в эти предприятия.

4. Запретить администрации театров, кино и цирка допускать детей до 16-летнего возраста на вечерние сеансы, спектакли и представления.

5. Родителей, дети которых виновны в нарушении пункта 1-го настоящего обязательного распоряжения, и администраторов торговых и зрелищных предприятий, столовых, ресторанов, кафе, закусочных и пивных, нарушающих настоящее обязательное распоряжение, подвергать штрафу в административном порядке до 100 рублей или принудительным работам на срок до одного месяца.

6. Обязать директоров начальных, семилетних и средних школ, школ фабрично-заводского обучения и ремесленных училищ выдать всем учащимся ученические билеты.

7. Наблюдение за выполнением настоящего обязательного распоряжения возлагается на органы милиции и народного образования.

8. Настоящее обязательное распоряжение вступает в силу через 15 дней со дня его опубликования.

Председатель исполкома Ташгорсовета С. ХУСАИНОВ.
Секретарь исполкома Ташгорсовета А. АБДУЛЛАЕВА.

АКАДЕМИЯ НАУК УЗБЕКСКОЙ ССР
ОБ'ЯВЛЯЕТ КОНКУРС НА ПОСТУПЛЕНИЕ В АСПИРАНТУРУ
НАУЧНО-ИССЛЕДОВАТЕЛЬСКИХ ИНСТИТУТОВ АКАДЕМИИ НАУК УзССР
в 1950-1951 учебном году по следующим специальностям:

ИНСТИТУТ МАТЕМАТИКИ И МЕХАНИКИ
1. Математическая статистика и теория вероятностей, 2. Математический анализ, 3. Теоретическая механика, 4. Динамическая и синоптическая метеорология.

ТАШКЕНТСКАЯ АСТРОНОМИЧЕСКАЯ ОБСЕРВАТОРИЯ
1. Астрометрия, 2. Астрофизика.

БОТАНИЧЕСКИЙ САД
1. Биология развития растений, 2. Интродукция травянистых растений.

ИНСТИТУТ БОТАНИКИ
1. Экология растений, 2. Споровые растения, 3. География растений.

ИНСТИТУТ ЗООЛОГИИ
1. Энтомология, 2. Паразитология.

ИНСТИТУТ ПОЧВОВЕДЕНИЯ
1. Химия почв.

ПЛОДО-ЯГОДНЫЙ ИНСТИТУТ им. ШРЕДЕРА
1. Субтропические культуры, 2. Агробиология плодовых растений, 3. Агротехника плодовых культур, 4. Селекция плодовых пород.

СЕЛЬСКОХОЗЯЙСТВЕННЫЙ ИНСТИТУТ
1. Агротехника, 2. Селекция и семеноводство хлопчатника, 3. Ирригация и мелиорация, 4. Генетика и селекция сельскохозяйственных животных, 5. Физиология растений, 6. Микробиология, 7. Физиология сельскохозяйственных животных.

ИНСТИТУТ ГЕОЛОГИИ
1. Палеонтология и стратиграфия, 2. Тектоника, 3. Гидрогеология, 4. Геохимия и минералогия, 5. Эндогенные месторождения, 6. Нефтяная геология.

ИНСТИТУТ ХИМИИ
1. Органическая химия, 2. Химия нефти, 3. Неорганическая химия.

ИНСТИТУТ ЭНЕРГЕТИКИ
1. Гидроэнергетика, 2. Теоретическая теплотехника, 3. Ветроэнергетика.

ИНСТИТУТ СООРУЖЕНИЙ
1. Гидротехника, 2. Грунтоведение, 3. Гидрология.

ИНСТИТУТ ЭКОНОМИКИ
1. Экономика промышленности, 2. Экономика сельского хозяйства, 3. Размещение производительных сил и экономика районов, 4. История народного хозяйства.

ИНСТИТУТ ИСТОРИИ И АРХЕОЛОГИИ
1. Этнография, 2. История государства и права Узбекской ССР, 3. Средневековая история узбекского народа, 4. Новая и новейшая история узбекского народа.

ИНСТИТУТ ЯЗЫКА И ЛИТЕРАТУРЫ им. А. С. ПУШКИНА
1. Диалектология узбекского языка, 2. Узбекский фольклор, 3. Сравнительная грамматика русского и узбекского языков, 4. Советская узбекская литература.

ИНСТИТУТ ВОСТОКОВЕДЕНИЯ
1. История науки, 2. История сопредельных стран зарубежного Востока, 3. Изучение восточных рукописей (источниковедение).

Курс обучения 3-летний.

Прием заявлений с 1 июля по 1 августа 1950 года.

Приемные испытания с 15 июля по 15 августа.

Приемные испытания проводятся в об'еме действующих программ высших учебных заведений: по основам марксизма-ленинизма, специальным дисциплинам и иностранным языкам.

Начало занятий с 1 сентября с. г.

Аспиранты обеспечиваются стипендией и общежитием (без предоставления жилплощади членам семьи).

Заявления, с приложением необходимых документов подаются на имя директора научно-исследовательского института.

За справками обращаться в отдел аспирантуры Академии наук УзССР.

Адрес: г. Ташкент, улица Абдуллы Тукаева, № 1, комната № 49.

ТАШКЕНТСКИЙ ИНДУСТРИАЛЬНЫЙ ТЕХНИКУМ
Министерства трудовых резервов
ПРОИЗВОДИТ ПРИЕМ УЧАЩИХСЯ
на отделения:
1. Техников-технологов по холодной обработке металлов резанием.
2. Техников-механиков по ремонту и монтажу промоборудования.
Срок обучения **4 года.**

В техникум принимаются лица, окончившие 7 классов и имеющие одну из специальностей токаря, слесаря не ниже 5 разряда.

Принятые в техникум освобождаются от платы за обучение, получают стипендию и бесплатно обеспечиваются летним и зимним форменным обмундированием, рабочим обмундированием, спецодеждой на каждые 6 месяцев, выходной и рабочей обувью, трехразовым бесплатным питанием.

При техникуме функционируют курсы по подготовке к приемным испытаниям.

Вступительные экзамены с 10 августа по 20 августа по математике, русскому языку и Конституции СССР.

Заявления подавать дирекции техникума по адресу: г. Ташкент, улица Кафанова, № 96 (рядом с Госпитальным рынком).

К заявлению прилагаются: 1) документ о возрасте, 2) свидетельство об образовании — подлинник, 3) справка о специальности, 4) характеристика с места работы или учебы, 5) автобиография, 6) справка с места жительства, 7) справка о состоянии здоровья, 8) 3 фотокарточки.

Открыт прием подписки
на второе полугодие 1950 года
НА ГАЗЕТЫ:
«ПРАВДА ВОСТОКА»
«КЗЫЛ УЗБЕКИСТАН»
«КОМСОМОЛЕЦ УЗБЕКИСТАНА»
«ЯШ ЛЕНИНЧИ»
«ЛЕНИН УЧКУНЫ»
«УЗБЕКИСТАНИ СУРХ»
НА ЖУРНАЛЫ:
«КОММУНИСТ»
«ФОТО-ГАЗЕТА»
«ШАРК ЮЛДУЗИ»
«ЗВЕЗДА ВОСТОКА»
«БЕСЕДЫ О НАУКЕ»
ПОДПИСКА ПРИНИМАЕТСЯ:
в г. Ташкенте — городским отделом «Союзпечати» и во всех почтовых отделениях города.
На периферии — всеми областными, городскими отделами «Союзпечати», районными конторами, почтовыми отделениями и агентствами Министерства связи.

ИНСТИТУТ ОРТОПЕДИИ И ТРАВМАТОЛОГИИ
ОБ'ЯВЛЯЕТ КОНКУРС
НА ЗАМЕЩЕНИЕ ВАКАНТНЫХ ДОЛЖНОСТЕЙ КЛИНИЧЕСКИХ ОРДИНАТОРОВ
по клиникам: ортопедии, травматологии, челюстно-лицевой и нейрохирургии.
Срок конкурса — 1 месяц.
Адрес: г. Ташкент, ул. Каблукова, № 9. Телефон № 31-406.

Былинкин Константин Иванович, прож. по ул. Скверской, 13, возбуждает дело о разводе с Былинкиной Еленой Матвеевной, прож. в с. Николо-Пестровка Пензенской обл. Дело подлежит рассмотрению в нарсуде 6 уч. Ленинского р-на г. Ташкента.

Малиничев Борис Дмитриевич, прож. по 2-му Мельничному пер., 5, возбуждает дело о разводе с Малиничевой Марией Ивановной, прож. по ул. М. Горького, туп. 18, дом № 20. Дело подлежит рассмотрению в нарсуде 2 уч. Московского р-на г. Ташкента.

Правление и коллектив артели «Коопхимлакокраска» с глубоким прискорбием извещают о смерти члена правления артели **Федора Емельяновича КОВШОВА,** последовавшей после продолжительной болезни.

АДРЕС РЕДАКЦИИ и ИЗДАТЕЛЬСТВА: Ташкент, Алексеевская, № 8. ТЕЛЕФОНЫ ОТДЕЛОВ РЕДАКЦИИ: Партийной жизни — 34054; Пропаганды — 33475; Сельскохозяйственного — 31520; Промышленного — 34364; Культуры и быта — 34364; Информации — 36322; Писем трудящихся — 34292; Отдел об'явлений — 37062; Дежурный по редакции — 37277; Коммутатор — 36334.

Р.04126. Типография Об'единенного из-ва «Правда Востока» и «Кзыл Узбекистан». Изд № 1136.