Пролетарии всех стран, соединяйтесь!

ПРАВДА ВОСТОКА

ОРГАН ЦЕНТРАЛЬНОГО КОМИТЕТА, ТАШКЕНТСКОГО ОБКОМА И ГОРКОМА КП(б) УЗБЕКИСТАНА И ВЕРХОВНОГО СОВЕТА УЗБЕКСКОЙ ССР.

Год издания 26-й

№ 149 (8049).

СРЕДА 28 ИЮНЯ 1950 г.

Цена 20 коп.

СЕГОДНЯ В НОМЕРЕ:

По Советскому Союзу (1 стр.).

ПАРТИЙНАЯ ЖИЗНЬ. С. **Бержанер.** — Об идейном воспитании работников театра (2 стр.).

К. **Курносенков.** — О пропаганде профессий (2 стр.).

Совещание актива Среднеазиатского округа железных дорог (2 стр.).

Л. **Бекетов.** — Вместо руководства — мелочная опека (2 стр.).

А. **Юнусов.** — Учение И. П. Павлова и советская медицина (3 стр.).

И. **Наумов, А. Пругалов.** — Своевременно подготовиться к удалению листьев хлопчатника (3 стр.).

А. **Агаджанов.** — В Молотовском районе не заботятся о люцерне (3 стр.).

Обращение Ким Ир Сена к народу Кореи (4 стр.).

Военные действия в Корее (4 стр.).

К заседанию членов Совета Безопасности (4 стр.).

Токийское радио об отправке американского оружия в Южную Корею (4 стр.).

Закончился месячник англо-советской дружбы (4 стр.).

Главная задача хлеборобов

В зерносеющих колхозах и совхозах Узбекистана наступила пора уборки урожая. Колосовые культуры, как озимые, так и яровые, повсеместно созревают. Все силы и средства, организаторская и политическая работа партийных и советских организаций зерносеющих районов сейчас должны быть направлены на то, чтобы убрать урожай без малейших потерь и добиться выполнения и перевыполнения плана хлебозаготовок.

В нашей республике уборка и обмолот зерновых почти ежегодно затягиваются на месяцы, что ведет к значительным потерям зерна: хлеба перестаивают, колос опадает, зерно осыпается. Затяжка уборки способствует имеющимся еще кое-где нечестным элементам растаскивать часть хлеба. Все это влечет срыв графиков, а по некоторым районам и невыполнение государственных планов хлебозаготовок.

В нынешнем году в ряде областей и районов вновь повторяют эту ошибку. Созревание хлебов вполне позволяет широким фронтом вести уборочные работы, особенно в Кашка-Дарьинской и Сурхан-Дарьинской областях. Но косовица и обмолот хлебов развертываются медленно. По данным на 25 июня, зерновые скошены лишь на 10,9 процента площадей, обмолочена же только половина убранного хлеба, тогда как ряд районов, особенно в Кашка-Дарье, мог бы снять к этому сроку до четверти урожая.

К затягиванию уборочной нет оснований. Комбайновый парк МТС пополнился новыми машинами, больше стало уборочного инвентаря и трудовых ресурсов в колхозах и совхозах. И если уборка развертывается медленно, то в первую очередь из-за того, что местные партийные, советские, сельскохозяйственные органы не обеспечили своевременной подготовки к страде сельскохозяйственных машин. В крупнейших зерносеющих областях — Самаркандской и Ташкентской — готово к работе немногим больше половины имеющихся комбайнов. В колхозах Самаркандской области приведена в готовность лишь восьмая часть жаток, лобогреек.

Затягиванию с первых дней уборочных работ об'ясняется еще и тем, что некоторые местные партийные и советские органы пустили их на самотек, забывая, что, не достигнув высокой организованности, не преодолев отсталых настроений среди части колхозников и даже колхозных активистов, нельзя успешно вести уборку зерновых и хлебозаготовки.

Партийные, советские, сельскохозяйственные и заготовительные органы зерносеющих районов должны на деле возглавить уборочные работы, следовать указанию товарища Сталина: «не отвлекайтесь от главной задачи, разверните хлебозаготовки с первых же дней уборки и форсируйте их, ибо первая заповедь — выполнение плана хлебозаготовок...». Практическим руководством к действию является постановление Совета Министров СССР и ЦК ВКП(б) «О проведении уборки урожая и заготовок сельскохозяйственных продуктов в 1950 году», являющееся большевистской программой сбора нынешнего урожая и сдачи продукции государству.

Надо прежде всего привести в полную исправность и вывести на поля все комбайны, жатки, лобогрейки, использовать весь уборочный инвентарь. В МТС Самаркандской, Кашка-Дарьинской и Ташкентской областей недостает комбайнеров, в то же время часть их занята на второстепенных участках МТС и в колхозах. Вернуть их на комбайны, помочь быстро наверстать упущенное и хорошо овладеть машиной — дело крайне важное и неотложное. Сельскохозяйственные органы, МТС и колхозы обязаны создать все условия для бесперебойной и высокопроизводительной работы комбайнеров, наладить техническое обслуживание комбайновых агрегатов и тракторов. Надо добиться, чтобы в колхозах и совхозах полностью использовался конный инвентарь, чтобы все колхозники и работники совхозов, выделенные на косовицу, обмолот и вывозку зерна, выполняли дневные задания.

Вся организаторская и политическая работа местных партийных и советских органов должна быть подчинена требованию — убрать весь выращенный урожай без малейших потерь. В прошлые годы нередко бывало, что некоторые колхозы республики при высоком урожае собирали зерна не больше, чем при среднем. И, наоборот, другим колхозам и совхозам при сравнительно меньшем урожае удавалось добиться хорошего валового сбора. От сроков и качества уборочной размер валового сбора зерна зависит подчас не меньше, чем, скажем, от условий выращивания урожая. Вот почему борьба против каких бы то ни было потерь — главная задача уборки.

Кое-где этого не учитывают, с первых дней допускают утечку зерна. Не везде борются с потерями при комбайновой уборке. Комбайнер Хавастской МТС тов. Шевченко ведет косовицу на высоком срезе, агрегат его полностью не оборудован зерноуловителями. В результате теряется до 60—70 килограммов зерна на гектаре. Такие сигналы поступают и из Бешкентского, Чиракчинского и Каршинского районов, Кашка-Дарьинской области. В большинстве колхозов этой области крайне плохо организовано сгребание, скирдование скошенного жатками хлеба. По этой причине на полях остается много колосьев, подбор которых не организован.

Другим крупным каналом потерь зерна является накопление, бесхозяйственное хранение скошенной массы на токах, недопустимое затягивание обмолота, провеивания зерна. Уборка только началась, а на токах зерносеющих колхозов республики уже скопились десятки, сотни тысяч необмолоченных снопов. При затяжке обмолота, провеивания и вывоза зерно втаптывается скотом, разносится ветром, а при беспечном хранении частью растаскивается рваческими элементами.

Речь идет прежде всего о том, чтобы закрыть все каналы потерь, раз'яснить каждому колхознику, работнику совхоза, что бережной уборкой и сохранением каждого грамма хлеба можно добиться хорошего валового сбора зерна. Нужно создать обстановку нетерпимого отношения всех колхозников к каким бы то ни было утечкам зерна. Само собой разумеется, что этого можно достигнуть при условии, если местные партийные и советские организации всерьез займутся организацией хлебоуборочной. Они должны помнить, что борьба с потерями является задачей большой общественно-политической важности. От решения ее в немалой степени зависит успех выполнения плана хлебозаготовок, существенное увеличение продовольственных и семенных фондов в самих колхозах.

С самого начала надо добиться, чтобы каждый колхоз и совхоз ежедневно участвовал бы в сдаче хлеба государству. Факты же говорят, что кое-где искусственно задерживают вывоз зерна в государственные закрома, держат его на хирманах. В колхозе имени Ленина и других сельхозартелях Хавастского района на хирманах скопилось около 1000 центнеров хлеба, но колхоз еще не приступил к хлебосдаче. Такие же сигналы поступают из Кашка-Дарьинской, Самаркандской и Сурхан-Дарьинской областей. Секретарь Хавастского райкома партии тов. Мухамедкулов, председатель райисполкома тов. Латыпов слабо помогают выявлять носителей антигосударственных тенденций, сдерживающих под различными предлогами вывозку хлеба, а подчас и поощряют их иждивенческие настроения.

Могучим средством мобилизации колхозных масс на успешное проведение уборочной и хлебозаготовок является большевистская агитация в полеводческих бригадах. Коммунисты и агитаторы должны воспитывать колхозников в духе строжайшего соблюдения интересов государства, в духе заботы о накоплении общественной собственности колхозов, содействовать повышению производительности труда на уборке и обмолоте, прививать им чувство бережливости. Место коммунистов и комсомольцев зерносеющих колхозов — в бригадах, на токах, у комбайновых, молотильных агрегатов, где решается судьба уборочной и хлебозаготовок. Их долг — показывать личный пример в работе.

Соберем весь урожай до единого зерна, выполним план хлебозаготовок!

В МИНИСТЕРСТВЕ ХЛОПКОВОДСТВА УзССР И ПРЕЗИДИУМЕ РЕСПУБЛИКАНСКОГО КОМИТЕТА ПРОФСОЮЗА РАБОЧИХ ТЕКСТИЛЬНОЙ ПРОМЫШЛЕННОСТИ

О развертывании социалистического соревнования за образцовую подготовку к приему и переработке хлопка нового урожая

Коллегия Министерства хлопководства Узбекской ССР и президиум Республиканского комитета профсоюза рабочих текстильной промышленности обсудили обращения коллективов Курган-Тюбинского хлопкоочистительного завода и Файзи-Абадского заготовительного пункта о развертывании социалистического соревнования за образцовую подготовку к приему и переработке хлопка-сырца нового урожая.

Решено одобрить инициативу коллективов Курган-Тюбинского хлопкоочистительного завода и Файзи-Абадского заготовительного пункта. Коллегия министерства и президиум Республиканского комитета профсоюза предложили управляющим заготхлопкотрестами, директорам хлопкоочистительных заводов, заведующим заготовительными пунктами и заводским комитетам профсоюза организовать широкое обсуждение обращений, обеспечить развертывание социалистического соревнования за быструю и высококачественную подготовку и ремонт заводов и заготовительных пунктов.

Учреждается переходящие Красные знамена Министерства хлопководства Узбекской ССР и Республиканского комитета работников текстильной промышленности Узбекистана для вручения победителям соревнования хлопкоочистительных заводов и заготовительных пунктов.

От Совета Министров СССР

Совет Министров СССР с глубоким прискорбием извещает о смерти народной артистки СССР, доктора искусствоведческих наук, профессора Московской государственной консерватории имени П. И. Чайковского, лауреата Сталинской премии Антонины Васильевны **Неждановой.**

В Президиуме Верховного Совета Узбекской ССР

О созыве Верховного Совета Узбекской ССР

Президиум Верховного Совета Узбекской ССР постановил созвать пятую сессию Верховного Совета Узбекской Советской Социалистической Республики 29 июля 1950 года в г. Ташкенте.

По Советскому Союзу

☆ ☆ ☆

IV пленум ВЦСПС

27 июня в Москве открывается IV пленум ВЦСПС.

В повестке дня пленума следующие вопросы:

1. Об улучшении жилищно-бытовых условий рабочих и служащих предприятий Министерства электростанций;

2. Об улучшении работы и дальнейшем расширении сети профсоюзных санаториев и домов отдыха;

3. О развитии физкультуры и спорта среди рабочих и служащих.

Заседания пленума будут происходить в Колонном зале Дома Союзов.

(ТАСС).

ПО СТАХАНОВСКОЙ ТЕХНОЛОГИИ

26 июня состоялось заседание научно-технического совета Министерства станкостроения СССР, посвященное организации комплексных бригад, внедрению опыта передовой стахановской работы.

Опытом своей работы поделились члены первой комплексной бригады — старший мастер Московского завода шлифовальных станков Н. Шишков и технолог того же завода А. Калугин.

Эта бригада, созданная по инициативе знатного токаря страны депутата Верховного Совета СССР П. Быкова, состоит из рабочего, мастера и технолога. Она занимается разработкой и внедрением передовой стахановской технологии на основе опыта лучших рабочих — новаторов производства. За короткое время бригада осуществила ряд ценных мероприятий, направленных на увеличение производительности труда и сокращение вспомогательного времени. Ею предложена упрощенная технология обработки ряда деталей, экономящая много металла и позволяющая значительно повысить скорости резания. Создан новый оригинальный способ напайки твердосплавленных пластин, что дает возможность получать более стойкие резцы.

Работа по стахановской технологии позволяет коллективу 2-го отделения, где трудится комплексная бригада, досрочно выполнять производственные задания, снизить трудоемкость изготовления станков. Лишь по одному из выпускаемых станков технологический цикл сократился здесь на 25 часов.

Выступившие на заседании главный технолог Министерства станкостроения Д. Чарнко, главный инженер Горьковского завода фрезерных станков Б. Муравин и другие сообщили, что ценная инициатива первой комплексной бригады нашла много последователей на предприятиях станкостроения.

Научно-технический совет одобрил начинание новаторов и решил командировать тт. Быкова и Калугина на заводы министерства в Ленинград, Харьков, Новосибирск и другие города для обмена опытом. (ТАСС).

ОПЫТНЫЕ ПОСАДКИ СУБТРОПИЧЕСКИХ КУЛЬТУР В ЗАКАРПАТЬЕ

МУКАЧЕВО (Закарпатская область), 26 июня. (ТАСС). За городом, на Красной горе, расположены опытные плантации Закарпатского опорного пункта Всесоюзного научно-исследовательского института чая и субтропических культур. Здесь в условиях открытого грунта выращиваются новые для края субтропические культуры: миндаль, инжир, чай, хурма, плодовые деревья. Посеянные в прошлом году, они перезимовали почти без потерь.

Установлено, что в условиях местного климата посевы чая требуют мульчирования и притенения всходов; другие субтропические культуры будут выращиваться в стелющейся форме или прикапываться.

В результате правильного ухода растения прекрасно развиваются. Чайные кусты дали прирост 20—40 сантиметров. В порядке опыта было произведено три сбора чайного листа.

☆ ☆ ☆

Что дает укрупнение колхозов

СУМЫ, 26 июня. (ТАСС). В селе Яблочном, Ахтырского района, состоялось общее собрание колхозников шести сельскохозяйственных артелей. Они обсудили вопрос об об'единении их колхозов в одно крупное хозяйство имени Хрущева.

В преимуществах крупного коллективного хозяйства яблочанские хлеборобы убедились при изучении двухлетнего опыта работы укрупненной сельхозартели имени Ленина соседнего Лебединского района, куда ездила делегация колхозников из села Яблочное.

В 1948 году лебединские колхозники трех сельхозартелей об'единились в одно хозяйство, назвав его именем В. И. Ленина. До об'единения два колхоза были отстающими, небольшие площади пахотных земель — по 400—500 гектаров—не позволяли широко использовать на полях тракторы и другие сложные машины, на низком уровне агротехники велись полевые работы. Перед об'единением эти колхозы собирали по 8—9 центнеров зерновых и по 83—84 центнера сахарной свеклы с гектара, слабо было развито животноводство.

За два года хозяйство укрупненного колхоза стало неузнаваемым. Резко увеличилось производство зерна. Если в 1947 году три сельхозартели дали только 3664 центнера товарного зерна, то в прошлом году укрупненный колхоз имени Ленина получил почти 10,5 тысячи центнеров товарного хлеба. Значительно возросло поголовье общественного скота, а его продуктивность увеличилась в два раза.

Колхоз имени Ленина получил в прошлом году свыше двух миллионов рублей дохода, в то время как до об'единения все три колхоза имели лишь по 130—180 тысяч рублей дохода в год.

...Общее собрание единодушно приняло решение об'единить шесть сельхозартелей в одно крупное коллективное хозяйство. В укрупненном колхозе имени Хрущева теперь свыше 6200 гектаров земли, на его территории — 24 животноводческие фермы. Автомобильный парк состоит из 12 грузовиков. Кроме гусеничных и колесных тракторов, поля с осени будет обрабатывать электротрактор. Колхозники запланировали завершить в этом году строительство электростанции на 250 киловатт, закончить радиофикацию всех полеводческих бригад.

В этом году в области об'единились в крупные хозяйства 28 колхозов.

Блестящие достижения автомобилистов и мотоциклистов

На Минском шоссе под Москвой состоялись гонки автомобилистов и мотоциклистов на 50 и 100 километров. Они ознаменовались блестящими успехами советских спортсменов. В ходе состязаний установлено 10 новых всесоюзных достижений.

Динамовец П. Баранов на автомобиле «Звезда 3-М» (об'ем цилиндров до 350 кубических сантиметров) прошел 50 километров за 25 минут 15,2 секунды, что равно средней скорости 118 километров 798 метров в час.

На автомобиле «Москвич» водитель А. Гнусарев (спортивное общество «Труд») с механиком А. Дубовиком 50-километровую дистанцию прошел за 31 минуту 13,2 секунды, развив среднюю скорость в 96 километров 92 метра в час. Эту же дистанцию на автомобиле «Победа» А. Понизовкин с механиком Е. Каревым (спортивное общество «Труд») прошел за 20 минут 24,1 секунды (средняя скорость — 147 километров 46 метров в час).

Рекордных результатов добились и спортсмены-мотоциклисты.

Гонщик Н. Шумилкин (спортивное общество «Спартак») участвовал в гонке на 100 километров на мотоцикле собственной конструкции «Комет-2» (об'ем цилиндров до 500 кубических сантиметров). Он прошел дистанцию за 39 минут 23,7 секунды. Это равно средней скорости 152 километра 303 метра в час.

Серпуховский гонщик К. Матюшин (спортивное общество «Торпедо») на машине класса до 250 кубических сантиметров прошел 50 километров за 21 минуту 24 секунды, развив среднюю скорость в 140 километров 186 метров в час, и 100 километров — за 43 минуты 45,8 секунды со средней скоростью 137 километров 103 метра в час. Его земляк и одноклубник Э. Кулаков с пассажиром В. Нехаевым на мотоцикле с коляской (класс до 350 кубических сантиметров) прошел 50 километров за 22 минуты 27,5 секунды при средней скорости в 133 километра 573 метра в час и 100 километров — за 47 минут 31,6 секунды (средняя скорость — 126 километров 244 метра в час).

Москвич А. Кулаков с пассажиром Хохловым (Военно-Воздушные Силы) на мотоцикле с коляской, класса свыше 600 кубических сантиметров, прошел 50 километров за 21 минуту 15,4 секунды при средней скорости 141 километр 131 метр в час и 100 километров— за 42 минуты 36,9 секунды, развив среднюю скорость в 140 километров 793 метра в час.

Все эти достижения советских спортсменов судейская коллегия представляет для регистрации в качестве новых всесоюзных рекордов. (ТАСС).

Соревнование колхозов трех областей

УЖГОРОД, 27 июня. (ТАСС). Стало традицией — проводить взаимопроверку выполнения социалистических обязательств колхозами соревнующихся Дрогобычской, Станиславской и Закарпатской областей.

Дрогобычская и станиславская делегации побывали в течение нескольких дней в колхозах Закарпатья. Они с удовлетворением отметили огромные преобразования в селах молодой области УССР.

Колхозники Дрогобычской области побывали в колхозе имени Димитрова, Мукачевского округа, где трудятся девять Героев Социалистического Труда. Здесь они познакомились с методами выращивания стоцентнеровых урожаев кукурузы бригадой Героя Социалистического Труда Пенчо Пенчева. В колхозах села Великие Лучки гости заинтересовались скоростными методами строительства типовых помещений для животноводческих ферм.

Делегации проверили готовность колхозов к уборке урожая.

КАРТИННАЯ ГАЛЕРЕЯ В АШХАБАДЕ

АШХАБАД, 27 июня. (ТАСС). В Ашхабаде открылась картинная галерея Туркменского музея изобразительных искусств. В восьми залах размещены многочисленные полотна художников Советского Туркменистана и братских республик, скульптуры, замечательные изделия народных мастеров художественного ремесла из серебра, золота и кожи.

Особенно богато представлены лучшие образцы туркменского коврового искусства, в том числе ковры-портреты Маркса, Ленина, Сталина, Пушкина, Горького, Зои Космодемьянской, панно «Праздник победы», «25 лет Туркменской ССР», «В атаку» и другие. Всего в галерее представлено около пятисот произведений, ярко отражающих расцвет искусства Советской Туркмении и народов нашей великой страны.

Хлеб—государству

БУЛУНГУР. (**Корр. «Правды Востока»**). Колхозники сельскохозяйственной артели имени Карла Маркса, Бешкутанского сельсовета, с первых дней уборки зерновых хорошо организовали вывоз хлеба нового урожая на ссыпной пункт. Намолоченное за день зерно к вечеру отправляется на заготовительный пункт.

На-днях колхоз первым в районе выполнил план сдачи государству зерна по обязательным поставкам. Сейчас колхоз сдает зерно в счет натуроплаты за работы, произведенные МТС.

* * *

ДЖУМА. (**Корр. «Правды Востока»**). Передовые колхозы Паст-Даргомского района успешно ведут сдачу хлеба государству. 10 колхозов района выполнили годовой план поставок хлеба (без шалы). В Пулатчинском сельсовете все 8 колхозов выполнили годовой план хлебопоставок. Сельскохозяйственные артели «Социализм», «Иттифак», имени Пушкина, «Октябрь» сдали дополнительно 370 пудов.

Выпуск водителей хлопкоуборочных машин

АНДИЖАН. (УзТАГ). В Андижанской школе механизации сельского хозяйства состоялся первый выпуск механиков-водителей хлопкоуборочных машин. Выпускники тщательно ознакомились с устройством, принципом работы хлопкоуборочной машины и опыливателя для обезлиствления хлопчатника.

До начала уборки урожая школа механизации подготовит еще 460 водителей хлопкоуборочных машин.

Во всех тракторных бригадах, занятых на уборке хлебов, введена заправка машин горючим и водой непосредственно на загонке. Организована разгрузка бункеров без остановки комбайнов. Выработка комбайнов за последние дни возросла в среднем на одну треть.

Усилили уход за хлопчатником

ТАШБУЛАК. (Наманганская обл.). (УзТАГ). Сплошной зеленой стеной стоит хлопчатник на полях колхоза имени Кирова, Наманганского района. В иных местах кусты так разрослись, что закрыли междурядья. На каждом растении 8—10 плодовых ветвей и множество бутонов.

Кировцы завершают четвертую комплексную обработку плантаций, ведут вторую подкормку минеральными и местными удобрениями. Все внимание сейчас обращено на то, чтобы не допустить опадания плодовых элементов. Почва все время поддерживается в рыхлом и увлажненном состоянии; окучка производится строго по графику, организованы круглосуточные поливы участка. В ночную смену работают самые опытные поливальщики. Все сорняки на плантациях и дорогах тщательно выполоты.

В ответ на постановление Совета Министров СССР и ЦК ВКП(б) об уборке и заготовках сельскохозяйственных продуктов колхозники усилили уход за растениями. К полевым работам дополнительно привлечено 30 колхозников. Начата подготовка к хлопкоуборочной: отремонтированы весы, брички, приводятся в порядок внутриколхозные дороги, мосты через арыки.

КОМБАЙНЕРЫ ПОВЫШАЮТ ВЫРАБОТКУ

КИТАБ. (Кашка-Дарьинская обл.). (УзТАГ). Стахановскими делами отвечают механизаторы Китабской МТС на постановление партии и правительства об уборке и заготовках сельхозпродуктов.

Хасан Халиков, перейдя на работу по часовому графику, за две недели убрал комбайном «Сталинец» 196 гектаров. 26 июня Халиков убрал в колхозе «Совет» 19 гектаров. Григорий Меркулов первый год работает на самоходной машине. Ежедневная выработка его систематически превышает установленную норму.

ГЕРОИ СОЦИАЛИСТИЧЕСКОГО ТРУДА

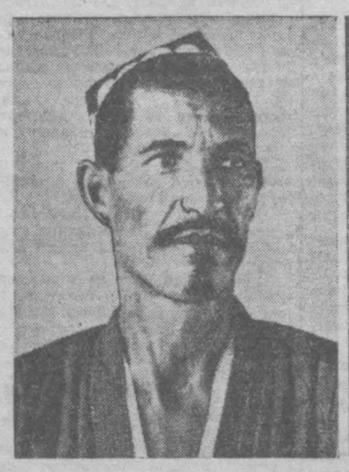

Ахмаджан Маматалиев, звеньевой колхоза имени Сталина, Андижанского района.

Ким Пен-Д[illegible], колхозник колхоза «Полярная звезда», Средне-Чирчикского района.

Тургунбай Рахимов, звеньевой колхоза имени Сталина, Андижанского района.

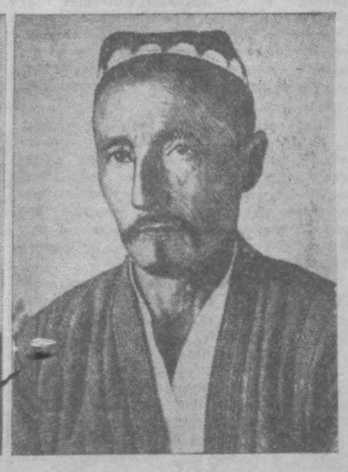

Юсуп Бувабеков, колхозник колхоза имени Сталина, Андижанского района.

ПАРТИЙНАЯ ЖИЗНЬ

Об идейном воспитании работников театра

Спектакли Узбекского Академического ордена Ленина театра драмы имени Хамзы вызывают интерес у самых широких слоев зрителя. Его творческий коллектив воспитан на лучших образцах русской и узбекской классики, на произведениях советских драматургов.

Здесь выросли выдающиеся мастера сцены, которых знает и любит зритель. Советское правительство высоко ценит заслуги коллектива театра перед народом. Многие творческие работники удостоены звания заслуженных и народных артистов Союза ССР и Узбекской ССР, награждены орденами и медалями. Группе актеров присуждены Сталинские премии.

Постановление ЦК ВКП(б) о репертуаре драматических театров и мерах по его улучшению открыло перед коллективом еще более широкие перспективы творческой деятельности. За последние годы театр заметно улучшил свою работу. Создан ряд высокоидейных спектаклей о советской действительности, о людях социалистического Узбекистана.

В поисках репертуара театр обращается к драматургии Грузии, Туркмении и других братских республик. Впервые на узбекской сцене театр осуществил постановку пьесы Ш. Дадиани «Из искры», посвятив ее семидесятилетию со дня рождения товарища Сталина.

К юбилею республики была показана пьеса К. Яшена «Генерал Рахимов» — о славном сыне узбекского народа Сабире Рахимове.

Пьеса Вс. Вишневского «Незабываемый 1919-й», повествующая о днях гражданской войны и иностранной интервенции, также нашла достойное место в репертуаре сезона.

Все это — свидетельство больших творческих возможностей театра драмы имени Хамзы.

Нельзя, однако, сказать, что театр полностью перестроил свою работу в духе решений ЦК ВКП(б) по идеологическим вопросам. Не всегда используются имеющиеся здесь возможности для обогащения репертуара, для создания новых спектаклей о людях нашей эпохи. Бывает, что в репертуар включаются произведения незрелые. Так случилось с пьесой «Тонг олдида» («Перед рассветом») молодого самаркандского драматурга Г. Абдуллы. Уже после того, как театр принял пьесу к постановке и начались репетиции, выявилось, что драматург неверно разрешил основной замысел пьесы. Пришлось отказаться от дальнейшей работы над спектаклем, возвратить пьесу автору для доработки.

Так был сведен на нет многодневный труд актеров и режиссера.

Если бы партийная организация повседневно вникала в жизнь творческого коллектива, подсказывала бы художественному руководству темы для сценического воплощения, — театр мог бы с самого начала избежать ничем не оправданной траты времени и средств.

Репертуарный план театра не обсуждается на партийных собраниях или на заседаниях бюро. В творческий процесс бюро вмешивается обычно тогда, когда чрезмерно затягивается выпуск очередной премьеры. В январе, например, бюро заслушало информацию режиссера Я. Бабаджанова о ходе подготовки к приему спектакля «Генерал Рахимов». Было принято расплывчатое, весьма общее решение, которым постановщик обязывался «усилить репетиции, заниматься с отдельными актерами».

Повседневного, живого руководства коллективом со стороны партийной организации не чувствуется. Секретарь партийного бюро тов. Иногамов довольствуется краткими информациями постановщиков о работе над тем или иным спектаклем.

Такой позицией партийной организации об'ясняется до некоторой степени и невыполнение репертуарного плана. С начала нынешнего года выпущено всего два спектакля. Если учесть, что в репертуарный план включены 10 пьес, то станет очевидной та медлительность, с которой театр подходит к сценическому решению драматургических произведений.

В ближайшие дни театр намерен показать еще две свои работы: пьесу А. Каххара «Янги ер» («Новая земля») в постановке Я. Бабаджанова и «Проделки Скапена» Мольера в постановке дипломанта режиссерского факультета института театрального искусства Т. Ходжаева. Но даже и в этом случае выполнение репертуарного плана находится под сомнением.

Недостаточно внимания уделяет партийная организация идейно-политическому воспитанию актерских кадров, не содействует развертыванию внутри коллектива критики и самокритики.

Один из ведущих актеров — член партии Ш. Бурханов не работает над повышением своего идейно-теоретического уровня, считает, что ему незачем учиться. На партийном бюро его слегка пожурили, и этим дело ограничилось. Четыре раза начинал учебу в Вечернем университете марксизма-ленинизма артист Ш. Каюмов, но так и не закончил его. Отдельные коммунисты неаккуратно посещают занятия в университете, не работают над книгой.

Однако партийная организация не напоминала коммунистам об их первейшем долге — о необходимости систематически работать над повышением своего идейно-теоретического уровня. Она по существу не руководит политической учебой.

От случая к случаю собирался в прошедшем учебном году на занятия кружок по изучению «Краткого курса истории ВКП(б)». Достаточно сказать, что слушатели кружка успели изучить только первые две темы программы. Еще реже проводились занятия в политшколе, организованной для работников подсобных цехов театра, обслуживающего персонала.

О запущенности идеологической работы в коллективе свидетельствует и то, что здесь крайне редко читаются лекции на общеполитические, литературные, искусствоведческие темы.

Мало заботы проявляется о профессиональной учебе актеров и режиссеров. Член партии народная артистка УзССР Ш. Магзумова говорит:

— Свыше двадцати лет работаю я в этом театре. Наш коллектив полон желания создавать полноценные, идейно-насыщенные спектакли. Нам нужно все время учиться, совершенствовать свое мастерство. Основной актерский состав учится в филиале Вечернего университета марксизма-ленинизма. А вот производственная учеба у нас не налажена. Было время, когда мы изучали историю театра, мастерство актера. Сейчас ничего этого нет.

Недостаточно работает театр имени Хамзы со зрителями. Здесь не применяются такие формы творческого общения со зрителями, как обсуждение спектаклей, совещания со специалистами, компетентными в вопросах, которым посвящена очередная премьера. Очень редко выезжает творческий коллектив в города и районы республики, не укрепляет свои связи с рабочими, колхозниками, интеллигенцией.

Театр драмы имени Хамзы — один из любимых народом театров республики. Партийная организация должна так строить свою работу, чтобы творчество большого, талантливого коллектива идейно обогащалось, чтобы непрерывно совершенствовалось сценическое мастерство актеров и режиссеров. Тогда театр сможет полностью осуществить поставленные перед ним задачи, создавать больше высокоидейных спектаклей о наших современниках, о героических делах советского народа.

С. БЕРЖАНЕР.

Усилить политико-воспитательную работу среди женщин

БУХАРА. (Спец. корр. «Правды Востока»). Здесь состоялось городское собрание женского актива. С докладом о состоянии и мерах улучшения политико-воспитательной работы среди женщин выступил секретарь горкома КП(б)Уз тов. Швецов.

Докладчик и выступавшие в прениях отмечали, что в активную производственную и общественную жизнь города вовлечены тысячи женщин. Среди тружениц городских предприятий много стахановок, досрочно выполнивших свои пятилетние задания. Около 400 женщин, работающих на швейной фабрике имени 20-летия ВЛКСМ, завершили годовую производственную программу.

С большим интересом женщины изучают в кружках историю большевистской партии, биографии В. И. Ленина и И. В. Сталина, занимаются в городской партийной школе, в Вечернем университете марксизма-ленинизма.

Однако, как отмечали выступавшие, в постановке политического воспитания женщин еще много недостатков. Первичные партийные организации хлопкоочистительного завода, обувной фабрики, артели имени Тельмана и других предприятий не проявляют заботы о повышении производственной квалификации работниц, об их политической учебе. Здесь ослаблен контроль за деятельностью женсоветов, не осуществляется через них связь с широкими массами.

Ряд упреков был высказан в адрес отдела по работе среди женщин горкома КП(б)Уз. Отдел все еще слабо развертывает политико-воспитательную работу среди женщин.

На собрании выступили стахановка каракулевого завода тов. Балтабаева, директор женского педагогического училища тов. Расулева, начальник цеха швейной фабрики имени XVI с'езда тов. Сачинец и другие.

В принятой резолюции собрание наметило меры по усилению политико-массовой и культурно-просветительной работы среди женщин.

ЛЕТНЯЯ УЧЕБА ПРОПАГАНДИСТОВ

С 1 июля в Андижане открываются месячные курсы сельских пропагандистов. Отдельно будут проходить занятия для руководителей политшкол и кружков по изучению «Краткого курса истории ВКП(б)» и биографий В. И. Ленина и И. В. Сталина. К чтению лекций привлекаются лекторы из партийного, советского актива и преподаватели Андижанского учительского института.

В Андижане и Ленинске организуются трехмесячные курсы пропагандистов без отрыва от производства. Здесь будут обучаться 150 слушателей — секретари первичных парторганизаций, руководители политшкол и кружков предприятий и учреждений городов.

ЛЕКЦИИ НА АНТИРЕЛИГИОЗНЫЕ И НАУЧНО-ЕСТЕСТВЕННЫЕ ТЕМЫ

САМАРКАНД. (Корр. «Правды Востока»). В городах и селах области проводятся лекции и беседы о реакционной сущности ислама и о вреде «уразы». В рабочих клубах, во дворцах и домах культуры, в красных чайханах Самарканда с публичными лекциями на антирелигиозные темы выступают научные работники и преподаватели вузов тт. А. Камалов, Х. Баракаев, С. Рузыбаев и другие. Прочитаны лекции о зарождении жизни на земле, о жизни животно-растительного мира, о достижениях советского народа по преобразованию природы.

Совещание актива Среднеазиатского округа железных дорог

В течение трех дней — 23—25 июня — в Ташкенте проходило совещание производственно-хозяйственного актива Среднеазиатского округа железных дорог. С докладом об итогах работы за 1949 и 1-й квартал 1950 года и мероприятиях по досрочному выполнению плана грузоперевозок на 1950 год выступил начальник округа тов. **Филиппов.**

Докладчик рассказал о работе, проделанной на дорогах округа по ускорению оборота вагонов, выполнению государственного плана перевозок, подробно остановился на достижениях отдельных коллективов, успехах стахановцев. Однако, как указал докладчик, в работе железных дорог округа имеется ряд существенных недостатков. Оборот вагона завышен на 58 часов, в прошлом году не был выполнен план погрузки, часто нарушаются графики отправления и проследования поездов. Плохо еще организовано обслуживание пассажиров.

Тов. Филиппов указал на неиспользованные резервы повышения рентабельности, подверг критике управления округа и их руководителей.

В заключение докладчик остановился на очередных задачах коллективов дорог.

Первым в прениях выступил начальник Ташкентского отделения дороги тов. **Дмитриев.** Он рассказал, что до перехода на хозяйственный расчет отделение ежемесячно терпело убыток. С мая отделение перешло на хозрасчет и уже в первом месяце получена прибыль.

— Творческая инициатива железнодорожников, — говорит тов. Дмитриев, — дает прекрасные результаты. Коллектив станции Ташкент-пассажирская, применяя скоростные методы обработки составов, добился сокращения простоя вагонов почти в два раза против нормы. Сейчас на отделении широко развернулось движение за совмещение профессий. 40 весовщиков, окончив курсы, уже работают по совместительству осмотрщиками вагонов.

Тов. **Палтаев** — начальник политотдела Марыйского отделения Ашхабадской железной дороги, посвятил свое выступление опыту работы первичных партийных организаций. На партийных собраниях чаще стали обсуждаться вопросы повышения авангардной роли коммунистов и комсомольцев, укрепилась трудовая и государственная дисциплина. Это положительно сказалось на работе отделения: коллектив успешно выполняет социалистические обязательства, взятые в соревновании за достойную встречу Всесоюзного Сталинского Дня железнодорожников. Тов. Палтаев резко критикует руководство округа за слабое внимание к бытовым нуждам железнодорожников.

С большим интересом было выслушано выступление начальника вагонной службы Ташкентской железной дороги тов. **Дубровщенко.** Он рассказал о большой работе, проделанной вагонниками по внедрению поточного метода ремонта. За истекшие полтора года в вагонных депо и на пунктах технического осмотра вагонов изготовлено и внедрено свыше 800 различных приспособлений и элементов малой механизации. Однако поточный метод освоен еще не полностью, служба материально-технического снабжения не обеспечивает своевременную доставку запасных частей и материалов.

Остро критиковал тов. Дубровщенко систему финансирования ремонта вагонов.

— Сейчас получается так, что чем лучше работает вагонное депо, тем больше несет убытков. Происходит это потому, что плановая стоимость ремонта вагонов значительно выше стоимости, предусмотренной прейскурантом Министерства путей сообщения.

О новом методе непрерывного формирования поездов рассказал начальник Арысского отделения Ташкентской железной дороги тов. **Галочкин.** Применение этого метода позволило сократить простои транзитных вагонов на один час и простои местных вагонов — на десять часов. Однако коллектив отделения находится еще в большом долгу перед Родиной. Задание по сокращению оборота вагонов не выполнено.

Тов. Галочкин пред'явил совершенно справедливые требования к руководству округа и Ташкентской дороги, которые не уделяют отделению достаточного внимания. Руководители округа, издавая приказы, не контролируют их выполнение. Еще год назад начальником округа был подписан приказ о мероприятиях по улучшению работы станции Арысь. До сих пор ни один пункт этого важного приказа не выполнен.

Об успехах железнодорожников Каганского отделения Ашхабадской дороги рассказал исполняющий обязанности начальника отделения тов. **Нетреба.** Готовясь достойно встретить 15-ю годовщину приема железнодорожников в Кремле товарищем Сталиным, коллектив добился успехов в социалистическом соревновании. План погрузки перевыполнен. Улучшилось выполнение графика отправления поездов, перевыполняются нормы среднесуточного пробега локомотивов. Работники локомотивного депо добились большой экономии угля и дизельного топлива. Так, машинист тов. Махалин провел на сэкономленном топливе 10 поездов. Тов. Нетреба указал также на существенные недочеты в работе отделения. Плохо организована ночная погрузка, слабо осуществляется механизация грузовых операций.

Начальник Туркестано-Сибирской железной дороги тов. **Мезинов** говорит, что на дороге имеется уже много машинистов-пятисотников. Запевалой этого замечательного движения явился машинист депо Матай, лауреат Сталинской премии тов. Каптагаев. Коллектив дороги, используя имеющиеся резервы, добился значительного улучшения финансово-экономических показателей. Перевыполнено задание по снижению себестоимости перевозок.

Тов. Мезинов резко критиковал плановый отдел округа и его начальника тов. Чернова. Первые сведения о плане на 1950 год были получены управлением Туркестано-Сибирской дороги 30 декабря 1949 года. Но уже на следующий день прибыло изменение плана. Дополнения и изменения плана поступали еще 6 раз, причем зачастую — с опозданием. Такая же неурядица происходит в планировании ассигнований на эксплоатационную работу.

Машинист тепловоза депо ст. Ташкент-товарная тов. **Люшненко** резко критиковал управление Ташкентской дороги и округа за недостаточное внимание к внедрению тепловозной тяги. Тепловозы зачастую простаивают в оборотном пункте вдвое дольше, чем находятся в пути.

— Тепловозы, — говорит тов. Люшненко, — это новая, передовая техника, и мы обязаны использовать ее полностью. Руководство дороги и округа не занимается созданием ремонтной базы для тепловозов.

Вопросу улучшения культурно-бытовых условий железнодорожников посвятила свое выступление председатель райпрофсожа Ташкентского отделения тов. **Абдубекова.** Она критиковала начальника округа тов. Филиппова, который в своем докладе не уделил этому вопросу необходимого внимания. Тов. Абдубекова привела факты плохой заботы о линейных работниках, пред'явила серьезные претензии к работникам ОРС'ов.

О больших резервах, имеющихся в работе дорог округа и в особенности Ташкентской, говорил главный контрдолер Министерства государственного контроля СССР тов. **Шеметов.** За просрочку в доставке грузов дороги округа уплатили клиентуре много штрафов, причем 60 процентов суммы штрафов приходится на Ташкентскую железную дорогу. Слабо ведется борьба за улучшение использования грузоподъемности и вместимости вагонов. На Кокандском отделении недогружается в вагон 1,2 тонны хлопка-волокна, 0,7 тонны хлопка-сырца, 2,3 тонны хлопковых семян. Это происходит на отделении, где два года назад зародилась прекрасная инициатива уплотненной загрузки вагонов.

Об оживлении партийно-политической работы после создания политорганов на железнодорожном транспорте рассказала тов. **Дроздецкая** — секретарь Южно-Казахстанского обкома партии. Политотдел и первичные партийные организации воспитывают вожаков социалистического соревнования. На станции Арысь соревнование возглавили тт. Танкеев и Матвеев. Партийная организация паровозного депо ст. Чимкент сумела вовлечь в социалистическое соревнование всех железнодорожников, проводит конкретную и целеустремленную агитацию. Одновременно тов. Дроздецкая пред'являет претензии работникам управлений дороги и округа.

Старший инструктор политчасти Среднеазиатского округа железных дорог тов. **Ноженкин** привел многочисленные факты, свидетельствующие о формальном стиле руководства округом. Многие руководители округа пытаются руководить с помощью циркуляров и телеграмм, не изучают положения на месте. Тов. Ноженкин говорил о необходимости дальнейшего укрепления трудовой дисциплины.

Начальник Ташкентской железной дороги тов. **Кадыров** в своем выступлении остановился главным образом на недочетах в работе дороги. Он указал, что имеются большие резервы для ускорения оборота вагонов, увеличения процента отправления поездов по графику. Путь к этому, — говорит тов. Кадыров, — в широкой поддержке творческой инициативы железнодорожников.

Об успехах коллектива станции Грунч-Мазар Ташкентской железной дороги рассказал начальник станции тов. **Зиберов.** В прошлом году станция систематически не выполняла план погрузки. Простой вагонов был завышен. Коллектив станции решил ликвидировать отставание. С помощью партийной организации был намечен и осуществлен ряд мер по ускорению обработки составов. Теперь коллектив станции устойчиво выполняет государственный план погрузки и добился снижения простоя вагонов. Инициатива передового коллектива подхвачена на дороге.

Старший инструктор Политуправления Министерства путей сообщения СССР тов. **Тихонов** указал на серьезные недочеты в работе политотделов Ташкентской дороги. В политотделе Андижанского отделения много случаев преследования за критику. Методами администрирования подменяет воспитательную работу политотдел Ташкентского отделения. Политотделы и партийные организации ряда служб не взяли под свой контроль работу с кадрами, не реагируют на бюрократическое отношение к запросам трудящихся.

В прениях выступили также тов. **Котов** — начальник политотдела Ташкентской железной дороги, тов. **Попов** — исполняющий обязанности начальника Ашхабадской железной дороги, тов. **Степнов** — окружной ревизор Министерства путей сообщения, тов. **Хоменко** — машинист депо ст. Алма-Ата и другие.

В работе совещания приняли участие секретари ЦК КП(б)Уз тт. **Мельников, Нурутдинов** и заместитель министра путей сообщения СССР тов. **Гарнык.**

Совещание актива прошло в деловой обстановке, под знаком большевистской критики и самокритики. Актив вскрыл основные причины, мешающие улучшению работы дорог округа, и наметил пути их устранения.

С большим под'емом участники совещания единодушно приняли приветствие великому вождю советского народа и большевистской партии товарищу Сталину.

Вместо руководства — мелочная опека

В репродукторах диспетчерской связи часто раздается требовательный голос:

— Горный мастер Капустин, почему не выводите вертушку?

Или:

— Начальник участка Кессель, переводите экскаватор № 407 на перекидку угля!...

Это говорит управляющий трестом «Узбекуголь» тов. Рожков. В последнее время он часто бывает здесь вместе с главным инженером треста тов. Масальским. В такие дни начальник тов. Святогор и главный инженер тов. Леонов как бы отстраняются от руководства производством. Тов. Рожков располагается в диспетчерской и начинает «направлять» всю многообразную деятельность большого угольного предприятия, вплоть до распределения вагонов по участкам. Тем временем тов. Масальский занимается «организацией» водоотлива, нарезных работ и прочими делами, которые под силу участковым механикам, мастерам. А руководители предприятия пожаживают вокруг да около и пожимают плечами.

Подобный метод работы, кроме вреда, ничего не дает. Он подрывает дисциплину, дезорганизует всю работу. Установленные с утра графики и наряды идут насмарку. Горные мастера не знают, чьи распоряжения выполнять: начальника участка, горного диспетчера, главного инженера или же управляющего трестом, действующего через голову средних и младших командиров производства.

Предприятие работает рывками. В этом году оно задолжало потребителям десятки тысяч тонн угля.

Отставание здесь началось еще в прошлом году. Здесь крайне плохо использовался парк экскаваторов и других механизмов.

В нынешнем году на городской партийной конференции и городском собрании стахановцев начальник предприятия тов. Святогор, главный инженер тов. Леонов и секретарь парторганизации тов. Раиников неоднократно обещали принять необходимые меры, улучшить использование экскаваторного парка и форсировать первоочередные работы.

Правда, в апреле угледобыча несколько улучшилась, но затем снова упала. Тт. Святогор и Леонов пытались об'яснить это нехваткой порожняка. Но с первых чисел июня вагоны подаются более чем в достаточном количестве, а план добычи угля попрежнему не выполняется. За первые четыре месяца этого года план добычи угля был выполнен на 98,8 процента, в мае — только на 87,6 процента.

Это вредно отражается и на состоянии экскаваторного парка. В течение трех лет экскаваторы не проходили годового и среднего ремонта. В нынешнем году 22,8 процента времени отведено на плановый ремонт экскаваторов, а фактически затрачивается 1,7 процента. В итоге за истекшие пять месяцев 22 процента рабочего времени ушло на ликвидацию поломок. В мае, например, экскаваторы простояли по разным причинам более половины рабочего времени.

Руководители крупнейшего в Ангрене угольного предприятия не стремятся использовать имеющиеся здесь огромные резервы, работают бесплановo, без учета реальных возможностей каждого участка. В начале июня третьему участку установили такой же план, как и соседнему первому участку. Между тем на участке № 1 работают два мощных экскаватора: один — на перекидке угля, другой — на погрузке его в вагоны. На третьем же участке имеется только один экскаватор.

Надо сказать, что оба участка находятся на одном железнодорожном пути. Чтобы убрать с третьего участка груженные углем вагоны и подать порожняк, приходится ожидать, пока первый загрузит свои вагоны и они будут отведены за стрелку. Как правило, на участок № 3 подают по 6—8 вагонов, хотя тупик может вместить больше. Загрузка каждой партии вагонов длится 2—2,5 часа, а на ожидание порожняка уходит до полутора часов.

Машинисты экскаватора тт. Железняк и Келлер предложили подавать для третьего участка вагоны сразу на всю длину тупика. Это повысит добычу угля минимум на 40 процентов. Но руководители предприятия не торопятся осуществлять это предложение. Здесь практикуют «регулировку» добычи угля. 21 июня, например, во вторую смену третий участок отгрузил 797 тонн угля, старший диспетчер тов. Алымов показал в отчете только... 714 тонн. По первому участку за то же число показатели занижены на 26 тонн. Таких фактов много. Полученный подобным путем «резерв» руководители используют для улучшения показателя того или иного участка.

Партийная и профсоюзная организации не вникают в эти вопросы. Мало занимаются они и социалистическим соревнованием. Договоры о соревновании здесь заключаются сразу на целый год, причем проверка выполнения обязательств поставлена плохо. Передовики соревнования не популяризируются, их опыт не становится всеобщим достоянием.

Здесь бывают не только работники треста «Узбекуголь», но и представители комбината «Средазуголь», республиканского комитета профсоюза угольщиков. Недавно предприятие посетил начальник комбината тов. Моисеев. Но никто из них не вникает по-настоящему в причины снижения угледобычи и не делает необходимых выводов.

Отдел технического снабжения комбината не поставляет предприятию необходимые шестерни, валы и другие запасные части. Нехватает прожекторов.

Предприятию нужны организационная и техническая помощь, повседневное руководство, которые в тресте «Узбекуголь» подменяют мелочной опекой.

Л. БЕКЕТОВ.

О пропаганде профессий

В Узбекистане насчитывается несколько десятков техникумов. Они готовят работников почти 150 различных специальностей.

Выбор специальности — ответственный шаг в жизни юношей и девушек, окончивших семилетнюю школу и собирающихся поступить в техникум. Первыми советчиками школьников в выборе будущей специальности должны быть, конечно, учителя, школа.

Часто, однако, выпускники семилетних школ не получают должной помощи в выборе профессий, слишком быстро и непродуманно решают этот серьезный вопрос. Вот почему молодые люди нередко переходят из техникума в техникум. На отделении обувного производства Ташкентского техникума Министерства легкой промышленности УзССР обучаются бывшие студенты художественного училища, а в аудиториях Ташкентского индустриального техникума Министерства местной промышленности УзССР можно встретить бывших питомцев медицинской школы и т. д.

Текучесть учащихся мешает выполнению государственных планов подготовки специалистов. К тому же средства, израсходованные на недоучившихся студентов, оказываются выброшенными на ветер. Надо учесть, что государство затрачивает около 4 тысяч рублей в год на обучение одного студента.

Есть доля вины школ и в том, что ряд важных и нужных для хозяйства республики специальностей не пользуется достаточно широкой популярностью среди школьников.

Узбекистан — республика поливного земледелия, страна богатейших водных ресурсов. Кто, как не сельская школа, должна первой пробудить у юношей и девушек любовь к специальностям, нужным для сельского хозяйства.

Ташкентский гидромелиоративный техникум готовит кадры строителей ирригационных каналов, механизаторов гидромелиоративных работ, строителей сельских гидроэлектростанций. Нужда в них велика в каждой области. Но техникум вступил в минувший учебный год, не заполнив всех вакансий. Бухарская, Сурхан-Дарьинская и Кашка-Дарьинская области направили в техникум 6 человек, а мест им было предоставлено 30. Республике необходимы агрономы-энтомологи, техники-землеустроители. Тем не менее в прошлом году Ташкентскому и Самаркандскому сельскохозяйственным техникумам стоило большого труда укомплектовать эти отделения. Разве подобные факты не укор сельским школам этих областей?

Недостаточен приток узбекской молодежи в индустриальные техникумы. Мало узбеков в Ташкентских горном, машиностроительном, Чирчикском гидроэнергетическом техникумах.

В сельскохозяйственных техникумах чрезвычайно мало женщин. На первые курсы техникумов министерств хлопководства и сельского хозяйства Узбекистана минувшей осенью было зачислено 125 девушек — немногим более шести процентов всего нового приема. Почти 1000 учащихся занимается в Ташкентском и Кокандском техникумах механизации сельского хозяйства, но девушек среди них — единицы. Хивинский, Бухарский, Андижанский сельскохозяйственные техникумы имеют отделения шелководства, готовящие агрономов-шелководов. Но и на этих отделениях почти нет девушек.

Сами техникумы и министерства, в ведении которых они состоят, слабо пропагандируют свои учебные заведения, получаемые в них профессии. Например, министерства сельского хозяйства, хлопководства, водного хозяйства Узбекистана очень немного делают для того, чтобы широко популяризировать свои техникумы среди юношей и девушек села.

Часто техникумы ограничивают свое участие в популяризации специальностей публикацией об'явлений о наборе. Как правило, выезды в районы для набора учащихся производятся лишь в последние недели до начала нового учебного года. Тогда начинается вербовочная горячка.

Новый набор студентов в техникумы — ответственное дело. Нынче на первые курсы средних специальных учебных заведений Узбекистана предстоит принять несколько тысяч человек. Нужно заранее позаботиться о новом пополнении, о его качестве.

В проведении нового набора техникумам должны помочь партийные, советские, комсомольские организации районов, областей.

Надо широко привлечь специалистов районных и областных органов для популяризации среди молодежи учебных заведений своей системы. Инженеры, техники, агрономы, врачи должны притти на помощь техникумам.

Немалую помощь могут оказать областные, городские, районные отделения и первичные организации Узбекского общества по распространению политических и научных знаний путем устройства в парках, клубах и лекториях лекций для молодежи на темы о выборе специальностей. Узбекскому комитету радиоинформации следует организовать выступления по радио виднейших деятелей науки, специалистов, о характере отдельных профессий.

Ташкентская студия художественных и хроникальных фильмов могла бы подготовить короткометражные кинокартины, рассказывающие о техникумах столицы и других городов республики, о работе их, о выпускаемых ими специалистах.

Неоднократно ставился вопрос о выпуске справочника для поступающих в средние специальные учебные заведения Узбекистана. Его до сих пор нет. Пора Учпедгизу УзССР издать такой справочник. Он должен быть под руками каждого школьного учителя, найти широкое распространение среди молодежи, родителей учащихся.

К. КУРНОСЕНКОВ.

КОНФЕРЕНЦИЯ В ИНСТИТУТЕ ЖЕЛЕЗНОДОРОЖНОГО ТРАНСПОРТА

На днях в Ташкенте состоялась конференция кафедр Ташкентского института инженеров железнодорожного транспорта. Она была посвящена истории отечественной науки и техники в области железнодорожного транспорта.

Были заслушаны доклады: «Советские железнодорожники — лауреаты Сталинских премий за 1949 год» — кандидата экономических наук М. Н. Беленького, «Очерк истории развития паровозостроения в России» — доцента И. Г. Бескровного, «О великом русском ученом академике А. Н. Крылове» — профессора Ш. М. Гофмана, «Работы Д. М. Журавского в области мостостроения» — доцента К. А. Погорелко и другие.

На заключительном пленарном заседании секретарь Ленинского райкома КП(б)Уз тов. Епифанов прочел доклад «Роль партии Ленина — Сталина в развитии и под'еме железнодорожного транспорта».

В Молотовском районе не заботятся о люцерне

Одна из серьезных задач партийных, советских и сельскохозяйственных органов — всемерно способствовать выполнению государственных планов освоения севооборотов, а, следовательно, в первую очередь уделять больше внимания выращиванию семян люцерны и получению полноценных урожаев фуражной люцерны. К сожалению, в Молотовском районе, Ферганской области (председатель райисполкома тов. Атаджанов, секретарь райкома партии тов. Хайдаров), имеют на этот счет особую точку зрения.

Вместо того, чтобы поддержать агрономов района в их борьбе за севообороты, за выполнение государственных планов по семенной и фуражной люцерне, райисполком и райком партии либерально относятся к прямым преступлениям отдельных руководителей колхозов.

Приведем к примеру положение с люцерной в колхозе № 1 имени Молотова. По плану в текущем году здесь должно быть 92 гектара люцерны, в том числе новой — 12 гектаров. При этом условии колхоз имел бы полностью освоенный, развернутый севооборот (3 поля). Что же сделало правление колхоза? Сначала здесь действительно засеяли в соответствующем севообороте поле 12 гектаров люцерной, но потом всю площадь, по распоряжению председателя колхоза тов. Рахманова, распахали и засеяли джугарой и бахчевыми культурами. Кроме того, правление распорядилось распахать три гектара люцерны прошлых лет. На этом месте ничего не посеяли. Не приняли также мер по борьбе с кускутой, агроном тов. Мамаджачов и лично я предложили бригадному механику тов. Усманову не допускать распашки люцерны, но председатель колхоза Рахманов заставил трактористов произвести ее. Мы поставили об этом в известность райисполком и райком партии, но здесь, вместо того, чтобы привлечь председателя к ответственности за уничтожение люцерны, ограничились лишь вынесением ему выговора.

В колхозе имени Дзержинского, Гавгиждонского сельсовета, по плану должно быть 52 гектара люцерны. Правление представило отчет о выполнении посевного плана. Однако при сплошной проверке и обмере было выявлено только 27 гектаров; вся эта площадь была засорена кускутой. По нашим материалам райком партии дважды обсуждал поведение председателя колхоза тов. Фазылова, но никаких мер по существу не принял.

В колхозе имени Сталина, Ново-Бухарского сельсовета, в текущем году должно быть 150,5 гектара люцерны. Председатель колхоза тов. Холматов в представленном отчете указал, что план выполнен. После проверки, проведенной землеустроителем, оказалось, что площадь люцерны меньше на 38 гектаров. Мало того, после обмера тов. Холматов еще дополнительно распахал 12 гектаров. На 14 гектарах допущено сильное засорение люцерны кускутой. О распашке люцерны участковый агроном тов. Сандов сообщил дирекции МТС. Узнав об этом, тов. Холматов собрал совещание бригадиров и членов правления колхоза и начал обсуждать поведение участкового агронома, «осмелившегося» сообщить МТС об уничтожении люцерны. Дело дошло до того, что Холматов предложил агроному Сандову ночью грузить свое имущество и выселиться с территории колхоза из собственного дома.

О положении с люцерной в колхозе имени Сталина МТС снова поставила вопрос на бюро райкома партии. Зав. сельхозотделом райкома партии тов. Джалилов также настаивал на том, чтобы привлечь Холматова к ответственности за уничтожение люцерны. Однако бюро райкома партии по этому вопросу не приняло никаких решений. Характерно, что вместо того, чтобы ответить по существу и об'яснить, почему распахали люцерну, тов. Холматов на бюро райкома партии начал расхваливать секретаря райкома тов. Хайдарова, заявляя, что впервые встречает такого секретаря райкома, который вместе с ним (председателем) на лошади об'ехал колхозные поля. Это так понравилось тов. Хайдарову, что он, вместо того, чтобы призвать к порядку подхалима, расчувствовался, и вопрос об уничтожении люцерны не был решен так, как этого требовали интересы государства и колхоза.

Подобные факты имеют большое распространение в Молотовском районе. Райисполком и райком партии своим либеральным отношением к нарушителям государственной дисциплины потворствуют дальнейшему уничтожению люцерны. В результате только лишь в зоне 2-й Молотовской МТС при плане стояния 1657,5 гектара фактически имеется 1200 гектаров люцерны, в том числе свыше 200 гектаров с очень изреженным травостоем из-за полного отсутствия ухода.

Ферганским областным партийным и советским организациям необходимо принять меры к наведению порядка в люцерновом хозяйстве Молотовского района и привлечь виновников уничтожения люцерновых посевов к суровой ответственности.

А. АГАДЖАНОВ.
Старший агроном 2-й Молотовской МТС, Ферганской области.

Больше внимания семеноводству люцерны

Хорезмская область и особенно Кара-Калпакская АССР издавна славились высокими урожаями семян люцерны прекрасных сортов. Их вывозили отсюда во многие районы страны.

За последние годы внимание к семеноводству люцерны здесь сильно ослабло, и эта отрасль пришла в упадок. В прошлом году был получен настолько низкий урожай семян, что они не обеспечили даже собственной потребности колхозов.

Казалось бы, руководители советских, партийных, сельскохозяйственных органов Кара-Калпакской АССР и Хорезмской области должны, наконец, принять меры, чтобы выправить положение.

Такое важнейшее мероприятие, как весеннее боронование семенников, в большинстве колхозов или вовсе не проводилось или проведено недоброкачественно.

Районные организации не приняли мер, чтобы своевременно организовать отработку семенников. Кое-где отработка была проведена, но с большим запозданием и недоброкачественно. Никаких положительных результатов она не дала. На больших площадях семенники люцерны сильно заросли сорняками.

В Кара-Калпакии колхозы имени Ленина, имени XVIII партс'езда, «Коммунизм», Чимбайского района, и другие являются специальными семеноводческими хозяйствами по травам. Такие же колхозы есть в Хорезмской области. Семеноводческие хозяйства по травам призваны выращивать высокие урожаи семян наиболее ценных сортов люцерны и обеспечивать ими другие колхозы.

В действительности же работа здесь поставлена из рук вон плохо, даже хуже, чем во многих рядовых колхозах. Так, в семеноводческом колхозе имени Ленина, Чимбайского района, в прошлом году семян люцерны с элитных посевов вовсе не получили. С посевов райграса многоукосного урожай семян не превышал 30 килограммов с гектара. В колхозах имени XVIII партс'езда, «Коммунизм», того же района, с посевов райграса получено от 30 до 50 килограммов семян с гектара, тогда как в других (несеменоводческих) колхозах получили с каждого гектара свыше 300 килограммов семян.

В Министерстве хлопководства Кара-Калпакской АССР и в Хорезмском областном управлении хлопководства имеются агрономы, на которых возложены только обязанности, связанные с семеноводством трав и хлопчатника. Казалось бы, руководители этих учреждений должны создать им все условия для плодотворной работы, чтобы они могли систематически заниматься выращиванием семян трав. В действительности эти агрономы чаще всего используются на других работах.

Агрономы А. КЛИМКИН, О. МИХАЙЛОВСКИЙ.

На снимке: сбор капусты в колхозе № 2 им. Ахунбабаева, Карасуйского района, Ташкентской области.
Фото Р. Кочкара. (Фотохроника УзТАГ).

БЮРОКРАТИЧЕСКОЕ ОТНОШЕНИЕ К ЖАЛОБАМ ТРУДЯЩИХСЯ

В 1943 году военнослужащий тов. Свежинин сдал свою квартиру в райжилуправление Куйбышевского района гор. Ташкента.

Два года назад, в 1947 году, он обратился к председателю Куйбышевского райисполкома тов. Самыкину с просьбой вернуть ему старую квартиру или дать новую. Представив все требуемые документы, в том числе и ордер на старую квартиру, тов. Свежинин стал ждать. Квартиру обещали предоставить при первой возможности. Прошло три года.

22 марта 1950 года тов. Свежинину сообщили, что его заявление передано для разрешения в горисполком. Но отсюда заявление снова направлено тов. Самыкину. И снова тов. Свежинин обивает пороги райисполкома.

В подвале дома № 59 по улице 9 января осенью 1949 года осел фундамент. Вскоре дождем размыло угол стены и создалась угроза обвала. На место происшествия прибыла комиссия в составе управдома, техника, инженера и начальника райжилуправления Сталинского района. Срочно была составлена смета, отпущены средства на ремонт. Квартиру гражданки Баргман должны были отремонтировать в первую очередь. Прошло три месяца, но к ремонту так и не приступили. Гр-ка Баргман написала об этом в редакцию. На наш запрос в декабре 1949 года из Сталинского райисполкома сообщили, что квартира действительно непригодна под жилье и гражданка Баргман будет в ближайшее время переселена. По сей день семья Баргман живет под угрозой обвала стены. Так председатель Сталинского райисполкома тов. Балтабаева реагирует на нужды трудящихся.

Тов. Самсонов с 1946 года ожидает очереди на получение квартиры в Кировском райжилуправлении. Несколько комиссий приходили к тов. Самсонову, была и председатель райисполкома тов. Абдурахманова. Все единодушно обещали предоставить квартиру в ближайшее время.

Прошло 4 года, а тов. Абдурахманова дальше обещаний не пошла. Тов. Самсонов обратился в редакцию. На наш запрос зам. председателя Ташгорисполкома тов. Ильясов сообщил, что исполком Кировского района 12 апреля принял решение предоставить тов. Самсонову квартиру в доме № 19 по Обсерваторской улице. Даже адрес указали! Но квартира заселена, и ее жильцы не собираются выезжать...

Не пора ли от бюрократических отписок перейти к деловому решению вопросов по жалобам и заявлениям трудящихся?

Учение И. П. Павлова и советская медицина

Сегодня в Москве открывается совместная научная сессия Академии наук СССР и Академии медицинских наук СССР, посвященная обсуждению проблем физиологического учения академика И. П. Павлова. На ней будут подведены итоги работы советских ученых по развитию и углублению научного наследия великого физиолога.

Издавна борются два прямо противоположных, непримиримых мировоззрения в физиологии: одно прогрессивное, материалистическое, другое—реакционное, идеалистическое.

Материалистическое мировоззрение в физиологии разрабатывалось и развивалось великими русскими учеными М. М. Сеченовым, И. П. Павловым и их учениками.

Реакционное, идеалистическое, антинаучное направление насаждалось учеными Вирховым и Эрлихом и их приспешниками. Сторонники научно-материалистической биологии увидели в учении И. П. Павлова единственно правильный путь развития научной медицины. Сторонники идеалистического учения в медицине протаскивали идеализм и метафизику.

В своей долголетней, исключительно плодотворной творческой деятельности И. П. Павлов всегда смотрел на науку как на могучий фактор решения практических, жизненно важных задач для человечества. Все его работы, его деятельность были проникнуты постоянным стремлением переносить результаты научных достижений в практическую жизнь.

Советские биологи-врачи развивают теорию И. П. Павлова, подкрепляя ее практикой, с успехом опровергают реакционные теории Эрлиха и Вирхова, как теории идеалистические, антинаучные, не дающие ничего путного для медицинской практики. Теперь в медицине наступила новая эпоха — эпоха внедрения передового, материалистического учения И. П. Павлова, дающего огромную пользу медицинской практике.

Как известно, И. П. Павлов посвятил свою жизнь изучению в основном трех вопросов физиологии: кровообращения, пищеварения и высшей нервной деятельности. Исследования И. П. Павлова во всех затронутых им областях физиологии пронизаны одной идеей — вскрыть механизмы нервной регуляции физиологических функций. В первый период своей исследовательской деятельности И. П. Павлов изучал вопросы кровообращения. Первые работы И. П. Павлова в области кровообращения дали возможность предполагать, что в регуляции кровообращения участвуют не только отдельные, расположенные в самих кровеносных сосудах особые нервные окончания, но в этом процессе принимают также участие и многочисленные разбросанные по всей кровеносной системе скопления нервных окончаний. И. П. Павлов не только допускал существование таких нервных скоплений, но и указывал на качественное разнообразие их. В своей докторской диссертации «Центробежные нервы сердца» И. П. Павлов приводил разнообразный фактический материал, выдвигал и глубокие теоретические соображения о механизме влияния нервов сердца вообще. Он высказывал мысль, что влияние усиливающего нерва сердца заключается именно в повышении всех жизненных свойств ткани. Эта мысль дала толчок дальнейшему развитию учения о регуляции кровообращения, а также учения о функциях нервной системы, разработанного в дальнейшем его учениками.

В развитии научного наследия И. П. Павлова в части физиологии кровообращения большую роль сыграли работы акад. К. М. Быкова и его сотрудников, а также работы проф. А. И. Смирнова.

В работах акад. К. М. Быкова и его сотрудников учение И. П. Павлова о кровообращении было углублено и развито. Общие положения, выдвинутые И. П. Павловым, дополнены, конкретизированы новыми оригинальными наблюдениями. Было установлено существование в сосудистой системе многочисленных высокочувствительных нервных окончаний, способных улавливать всякие изменения в давлении и химическом составе крови, способных через центральную нервную систему регулировать деятельность сердечно-сосудистой системы.

Работы К. М. Быкова и его учеников в области исследования значения нервных окончаний внутренностей для регуляции функции кровообращения являются шагом вперед в развитии идей И. П. Павлова о роли центростремительных импульсов в регуляции кровообращения.

Другой последователь И. П. Павлова, проф. А. И. Смирнов много лет разрабатывает и углубляет учение И. П. Павлова о регуляторных особенностях нервной системы в отношении сердца.

А. И. Смирнов со своими сотрудниками на основании экспериментальных данных установил существование соотношения отдельных специфических тканевых образований сердца между собой в момент их функционирования, изучил регулирующее влияние нервной системы на различные участки сердца. Эти исследования имеют огромное значение в развитии учения о нормализующем действии усиливающего нерва сердца. Совершенно новое направление в области изучения регуляции кровообращения разрабатывают акад. П. К. Анохин и его ученики. В специальных исследованиях они констатировали ряд новых свойств нервных окончаний, расположенных в стенках аорты.

Ученики И. П. Павлова развивают также учение об адаптационно-трофической функции симпатической нервной системы. И. П. Павлов в свое время обратил большое внимание на изменение обмена веществ в тканях и регулирующей обмен веществ функции нервной системы. На основе этого учения И. П. Павлова в отечественной физиологии возникли новые направления. К ним следует отнести в первую очередь учение Л. А. Орбели об универсальной адаптационно-трофической роли симпатической нервной системы и направление, возглавляемое А. Д. Сперанским, о роли нервной системы в возникновении и развитии патологических состояний организма.

Л. А. Орбели и его учениками твердо установлено и обосновано положение И. П. Павлова о трофическом влиянии нервной системы на ткани.

Ими доказано, что симпатическая нервная система не только имеет отношение к работе сердца и некоторых других внутренних органов, но она иннервирует даже и скелетную мускулатуру. Учениками И. П. Павлова доказано также, что симпатическая нервная система способна изменять сложные химические процессы, протекающие в органах и тканях, — питание (трофику), физико-химические свойства, сложные функциональные состояния их. В результате такого глубокого изменения в химизме, в трофике тканей создаются условия для приспособления их к высоким требованиям организма в целом, создаются условия для полезных организму изменений функционального состояния тканей и органов.

Теперь установлено также, что поле действия симпатической нервной системы не ограничивается внутренними органами и скелетной мускулатурой, а распространяется и на органы чувств и центральную нервную систему. Необходимым условием для координированной работы органов чувств и центральной нервной системы является целостность симпатической нервной системы.

Таким образом, благодаря правильному применению и последовательному развитию учения И. П. Павлова создано новое учение в физиологии — учение об универсальной адаптационно-трофической роли симпатической нервной системы. Это — крупное достижение советской физиологии и показатель развития учения И. П. Павлова на новом этапе.

Ценность этого нового учения заключается в том, что оно оказывает клиницистам большую помощь в решении многих практических задач.

Следующим этапом в научном творчестве И. П. Павлова является изучение функции пищеварительных органов. Он определил роль нервов в деятельности пищеварительных желез, доказал существование условно-рефлекторной секреции и др. Его работы в области физиологии пищеварения прославили отечественную физиологию на весь мир.

Павловское наследие в области физиологии пищеварения развивается в настоящее время его учениками в основном по пути изучения соотношения гуморального и нервного фактора в регуляции пищеварительных процессов. Эта область физиологии разрабатывается, главным образом, акад. И. П. Разенковым и его учениками. Советские ученые достигли крупных успехов. Были детально изучены нервные и гуморальные регуляции деятельности пищеварительных желез, взаимодействие этих процессов и их течение в норме и при некоторых заболеваниях. На основании этих исследований было создано новое учение о роли нервной системы и гуморального фактора в регуляции функции различных отделов пищеварительного аппарата. Было изучено влияние различных факторов внешней и внутренней среды на деятельность пищеварительных желез и пищеварения в целом.

Эти исследования дали возможность установить чувствительность пищеварительных желез к различным изменениям условий жизни организма.

Как видим, работы, проводимые широким фронтом по развитию павловского наследия в области кровообращения и пищеварения, обогатили советскую физиологию крупными достижениями.

Последние 35 лет своей жизни И. П. Павлов посвятил учению о высшей нервной деятельности. Это учение И. П. Павлова представляет собой полную противоположность учению сторонников идеализма, утверждающих невозможность познать психические явления методами научного эксперимента. Учение И. П. Павлова о высшей нервной деятельности широко разрабатывается в различных лабораториях Советского Союза.

Перед естествоиспытателями стояла трудная задача — научное и вполне об'ективное изучение функций головного мозга. До И. П. Павлова точных, достоверных и доступных методов исследования головного мозга не существовало, и поэтому нельзя было об'ективным методом изучить закономерность в работе мозга. В результате распространились антинаучные, идеалистические измышления о нервной деятельности человека и животных. Гениальный ученый И. П. Павлов, применяя новый метод, метод условных рефлексов, добивается исследования функций головного мозга человека и животных, устанавливает закономерность в работе высокоорганизованной материи, познает психические явления методами научного эксперимента. Результаты многолетнего упорного труда И. П. Павлова становятся основой его всемирно известного материалистического учения об условных рефлексах.

Некоторые буржуазные ученые упрекают павловскую методику условных рефлексов в том, что она изучает высшую нервную деятельность не в нормальных, естественных условиях жизни животного, а в условиях ограничения свободы движения, что это якобы мешает точному выяснению закономерностей высшей нервной деятельности. Этот ложный клеветнический упрек со стороны представителей идеализма опровергнут известными работами учеников И. П. Павлова (Е. М. Крепс, А. А. Ющенко), которые доказали принципиальное тождество закономерностей высшей нервной деятельности как в условиях камеры, так и в условиях свободного передвижения.

Новым в развитии учения И. П. Павлова о высшей нервной деятельности нужно считать эволюционный подход к этому вопросу. Ценные результаты в области исследования эволюции центральной нервной системы получены в лабораториях Л. А. Орбели и П. К. Анохина.

Большое творческое и практическое значение имеют работы лаборатории акад. К. М. Быкова в области исследования соотношения коры головного мозга и внутренних органов. Эти работы расширили наши знания в области функций коры головного мозга, внесли новое в понимание способности организма бесконечно образовывать временные связи. Работы школы акад. К. М. Быкова открывают перспективы научно обоснованного влияния на деятельность внутренних органов человека посредством условных рефлексов.

К современным достижениям советской физиологической науки в области дальнейшего развития учения И. П. Павлова о высшей нервной деятельности нужно также отнести внедрение в физиологическую науку электрофизиологического метода исследования функции коры головного мозга. Разработанная в физиологическом институте Академии наук СССР, новая методика исследования высшей нервной деятельности через высокочувствительные электрические и измерительные приборы дает возможность регистрировать электрическую активность коры больших полушарий головного мозга человека. Этот об'ективный метод изучения функции коры головного мозга при учете суб'ективных проявлений высшей нервной деятельности человека, несомненно, является крупным достижением в области развития павловского наследия.

Особо нужно отметить вклад академика А. Д. Сперанского в развитие учения И. П. Павлова.

В основе работ академика А. Д. Сперанского лежит то положение, что в возникновении патологического процесса ведущую, организаторскую роль играет нервная система, что «нервный компонент входит неизбежно в комплекс явлений каждой физиологической и патологической реакции, а это изменяет ее эффект, усиливает его или ослабляет, способствует или извращает».

Акад. А. Д. Сперанский со своими сотрудниками обосновал положение о влиянии нервной системы на возникновение, течение и исход болезненных состояний организма. Таким образом, правильное применение учения И. П. Павлова позволило направить клиническую медицину на путь об'ективного понимания многих, еще не вполне изученных заболеваний и физиологически обоснованного их лечения.

На основе учения И. П. Павлова достигнуты крупнейшие успехи в клинической практике. Учение И. П. Павлова о кровообращении ярко освещает клиницистам многие стороны функциональной патологии сердца, особенно при коронарных заболеваниях.

Учение И. П. Павлова о физиологии пищеварения открыло новые пути для создания правильных и эффективных методов диэтического лечения. Было установлено (академик И. П. Разенков), что пищеварительные органы являются весьма чувствительными к изменениям общего состояния организма. Происходящие в пищеварительном аппарате различные изменения зависят от характера патологических изменений в организме. Большое значение имеет учение И. П. Павлова о пищеварении в педиатрии. На основе этого учения были пересмотрены устаревшие классификации желудочно-кишечных заболеваний, открыты новые методы борьбы против детской заболеваемости и смертности от расстройства пищеварения и питания.

Исключительное значение имеет для клинической практики учение И. П. Павлова о высшей нервной деятельности. Вся клиника так называемых неврозов внутренних болезней не может быть понята вне павловского учения. Механизм возникновения такого часто встречающегося заболевания, как гипертоническая болезнь, был правильно об'яснен советскими терапевтами с точки зрения этого учения.

Таким образом, учение великого естествоиспытателя, развитое и внедренное в широком масштабе в медицинскую практику учениками И. П. Павлова, теперь стало основой медицинской науки. Ученики И. П. Павлова своими блестящими экспериментальными работами развили, углубили учение своего учителя и защитили его от нападок со стороны идеалистов, показали его действительную теоретическую и практическую ценность, сделали павловское наследие достоянием всех биологов и врачей Советского Союза.

Мы можем не сомневаться, что правильное применение в нашей практике учения И. П. Павлова вооружит нас могучим средством в борьбе с различными заболеваниями.

Профессор А. ЮНУСОВ.

Своевременно подготовиться к удалению листьев хлопчатника

Посевы, выделенные под механизированную уборку хлопка, должны быть тщательно подготовлены заранее. В частности, важное значение имеет своевременное удаление листьев хлопчатника.

Удаление листьев обеспечивает наиболее эффективное использование хлопкоуборочных машин. Коробочки хлопчатника после опадения листьев лучше проветриваются и прогреваются солнцем, быстрее созревают и раскрываются. Раньше наступают сроки, когда можно начинать машинный сбор хлопка, на 15—20 процентов возрастает сбор ценного доморозного сырца.

Успешное удаление листьев хлопчатника в лучшие сроки требует серьезной организационной подготовки, которую пора начинать уже сейчас.

Обезлиствление растений достигается путем опыливания посевов цианамидом кальция. Расход его составляет в среднем по 50 килограммов на гектар. Все хозяйства, где будет производиться машинная уборка хлопка, должны быть своевременно обеспечены цианамидом кальция из этого расчета. На базы Хлопкоснаба прибыло уже значительное количество этого препарата. Необходимо организовать правильное его хранение. Дело в том, что при свободном доступе воздуха он разлагается и с течением времени теряет способность вызывать опадение листьев.

Хранить цианамид кальция необходимо в сухих помещениях, укладывая мешки в правильном порядке. Ни в коем случае нельзя допускать, чтобы мешки подмачивались. Подмоченный цианамид кальция не поддается распыливанию, а также очень быстро разлагается.

Органы Министерства хлопководства и колхозы уже сейчас должны побеспокоиться о своевременной подготовке транспорта для доставки цианамида кальция, устройстве временных хранилищ для него. Хлопкоснаб обязан обеспечить колхозы ситами для просева препарата перед загрузкой в опыливатели.

Опыливание посевов производится специально сконструированной для этой цели машиной — опыливателем-опрыскивателем ОДН. Завод «Узбексельмаш» должен изготовить значительное количество этих машин. Между тем Хлопкоснабу еще не сдано ни одного опыливателя, хотя завод должен был сдать их сотни. Повторяется плохой опыт 1949 года, когда «Узбексельмаш» выполнил план производства этой машины, и то со значительным запозданием, лишь на 19 процентов. Такое совершенно нетерпимое положение должно быть в кратчайший срок выправлено. «Узбексельмаш» обязан не только впредь давать плановое количество опыливателей, но ликвидировать задолженность за апрель и май. Невыполнение государственного плана производства опыливателей подорвет успех внедрения хлопкоуборочных машин в текущем году. Надо уже сейчас предусмотреть мероприятия, обеспечивающие своевременное поступление опыливателей в МТС и совхозы.

Поступающие в МТС и совхозы опыливатели заблаговременно, еще в августе, должны быть навешены на тракторы и пройти обкатку и проверочную регулировку всех механизмов. При необходимости они могут быть использованы еще раньше, в июле, для борьбы с вредителями хлопчатника.

Часть посевов хлопчатника будет опыливаться цианамидом кальция с помощью самолетов. В этом случае внимание следует обратить прежде всего на правильный выбор полей. В Андижанском районе в прошлом году для работы самолета были выбраны небольшие поля, обсаженные по краям деревьями. Самолет, чуть снизившись для опыливания, тотчас же должен был подниматься вверх, над деревьями. Естественно, что при таких условиях удовлетворительно опыливается лишь середина поля, края же остаются необработанными.

Для опыливания с помощью самолетов надо выделять посевы хлопчатника с правильной конфигурацией, длиной гона не менее 500 метров. Они не должны быть обсажены высокой древесной растительностью, граничить с высокими постройками или пересекаться воздушными проводами. Растения хлопчатника на этих полях должны иметь среднюю мощность развития (высота 80—100 сантиметров, слабое смыкание растений в междурядиях).

Поля для работы самолетов надо выделить уже в настоящее время.

Важнейшей задачей является подготовка трактористов и механиков, которые будут работать с опыливателями-опрыскивателями ОДН.

Необходимо избежать ошибок 1949 года, когда трактористы осваивали эту машину только теоретически, по лекциям. В процессе занятий ее следует осваивать практически. Все школы механизации, специальные курсы по подготовке трактористов и бригадных механиков нужно обеспечить опыливателями, без которых практическая учеба невозможна.

Опыливатель-опрыскиватель ОДН через каждые 30—40 минут требует заправки водой. Поэтому необходимо подготовить под'езды к арыкам, углубить заправочные места или вырыть специальные отстойники.

И. НАУМОВ.
Начальник отдела Министерства хлопководства СССР.

А. ПРУГАЛОВ.
Научный сотрудник станции защиты растений СоюзНИХИ.

КАДРЫ КВАЛИФИЦИРОВАННЫХ РАБОЧИХ ДЛЯ СЕЛЬСКОГО ХОЗЯЙСТВА

САМАРКАНД. (Корр. «Правды Востока»). В ремесленном училище № 9, готовящем кадры квалифицированных рабочих для сельского хозяйства республики, заканчивается учебный год. Училище выпускает 20 кузнецов, 20 слесарей по ремонту тракторов, автомобилей, 44 слесаря-инструментальщика. По окончании экзаменов кузнецы и слесари будут направлены на работу в мастерские МТС и совхозов и на моторемонтные заводы республики.

Начался новый набор учащихся. За первые дни поступили десятки заявлений от юношей и девушек города и кишлаков. Многие желают учиться в группе по подготовке машинистов-экскаваторщиков.

ПО ИНИЦИАТИВЕ КОМСОМОЛЬЦЕВ

По инициативе комсомольцев Термеза благоустраивается стадион «Спартак».

Комсомольцы и молодежь Термеза уже провели два воскресника. Приведены в порядок спортивные площадки, начато строительство водного бассейна.

(«Ленинское знамя»).

Обращение Ким Ир Сена к народу Кореи

ПХЕНЬЯН, 26 июня. (ТАСС). Сегодня утром председатель кабинета министров Корейской Народно-Демократической Республики Ким Ир Сен выступил по радио со следующим обращением к народу:

Дорогие соотечественники! Дорогие братья и сестры, воины нашей Народной армии и партизаны, действующие в южной части нашей республики! От имени правительства Корейской народно-демократической республики я обращаюсь к вам. 25 июня армия марионеточного правительства предателя Ли Сын Мана начала наступление на территорию севернее 38-й параллели. Мужественно сражающиеся охранные отряды, приняв на себя удар в упорных боях, приостановили наступление войск марионеточной армии Ли Сын Мана. Правительство Корейской народно-демократической республики, обсудив создавшееся положение, отдало приказ нашей Народной армии перейти в решительное контрнаступление и разгромить вооруженные силы врага. Выполняя приказ правительства Корейской Народно-Демократической Республики, Народная армия отбросила противника с территории севернее 38-й параллели и продвинулась на юг на 10—15 километров, освободив города Онгдин (Онджин), Енан, Кайсен, Пянчен и ряд других городов и населенных пунктов.

Предательская клика Ли Сын Мана развязала антинародную междоусобную войну, несмотря на то, что патриотические, демократические силы нашей родины боролись за об'единение родины мирным путем. Всему миру известно, что клика Ли Сын Мана, выступающая против мирного об'единения родины, уже с давних пор готовила междоусобную войну. В то время как народ Южной Кореи голодал, марионеточное правительство Ли Сын Мана большую часть своих бюджетных средств, выколоченных из населения путем непосильных налогов, расходовало на вооружение и подготовку междоусобной войны. Стремясь развязать междоусобную войну, реакционная клика Ли Сын Мана торопилась подготовить к этому свой тыл. Она установила в Южной Корее реакционный полицейский режим. С целью оправдать подготовку междоусобной войны клика Ли Сын Мана постоянно провоцировала военные столкновения на 38-й параллели, создавая атмосферу беспокойства в стране и пытаясь свалить вину за эти провокации на власти Корейской Народно-Демократической Республики. В ходе подготовки к «походу на север» предатели по указке американских империалистов не постеснялись вступить в сговор с ненавистными врагами корейского народа — японскими милитаристами.

Ким Ир Сен остановился далее на том чрезвычайно тяжелом экономическом положении Южной Кореи, в которое ее ввергла антинародная клика Ли Сын Мана.

Дорогие соотечественники, продолжал Ким Ир Сен, правительство Корейской Народно-Демократической Республики вместе со всеми патриотическими демократическими партиями и общественными организациями вместе с народом всей Кореи приложило все усилия к тому, чтобы избежать бедствия междоусобной войны и об'единить нашу родину без кровопролития, мирным путем. Еще в апреле 1948 года об'единенное совещание представителей партий и общественных организаций Северной и Южной Кореи предприняло первую попытку достичь мирного об'единения страны. Однако эта попытка была сорвана кликой Ли Сын Мана, которая, проведя с помощью американских империалистов и их орудия — Корейской комиссии ООН сепаратные фальсифицированные выборы в Южной Корее в мае 1948 года, усилила подготовку к вооруженному нападению на северную часть страны.

В целях достижения мирного об'единения и полной независимости страны в июне прошлого года 71 патриотическая партия и общественная организация, об'единенные в Единый Демократический Отечественный Фронт Кореи (ЕДОФ), выступили с предложением о мирном об'единении страны путем проведения всеобщих выборов. Это предложение было горячо поддержано всем корейским народом. Однако осуществление этого предложения также было сорвано предательской кликой Ли Сын Мана.

Выражая мнение народа, стремящегося к мирному об'единению страны, ЕДОФ 7 июня 1950 года выступил с предложением осуществить мирное об'единение страны. Однако предательская клика Ли Сын Мана сорвала осуществление и этого предложения ЕДОФ заявив, что она будет считать изменниками тех, кто примет участие в мероприятиях по осуществлению предложения о мирном об'единении.

Учитывая непоколебимую волю корейского народа к об'единению, независимости и демократическому развитию родины и принимая во внимание желание демократических и политических партий и организаций, президиум Верховного Народного собрания Кореи выступил 19 июня с предложением осуществить мирное об'единение страны путем об'единения Верховного Народного собрания Корейской Народно-Демократической Республики и так называемого национального собрания Южной Кореи в единый законодательный орган всей Кореи. Но клика Ли Сын Мана, которой чужды интересы корейского народа, ответила на предложение о мирном об'единении родины, которого ждет весь народ, началом междоусобной войны. Путем братоубийственной войны клика Ли Сын Мана стремится установить в северной части республики реакционный антинародный режим, существовавший при японцах и существующий в настоящее время в южной части республики, ликвидировать Корейскую Народно-Демократическую Республику и отнять у нашего народа достигнутые им успехи в деле демократических преобразований. Лисынмановская реакция стремится отнять у крестьян землю, которую они бесплатно получили в северной части республики в результате проведения земельной реформы, и возвратить ее обратно помещикам. Предательская клика стремится уничтожить все демократические свободы и права, завоеванные корейским народом в северной части республики. Предательская клика Ли Сын Мана хочет превратить всю страну в колонию американских империалистов, а корейский народ — в рабов.

Дорогие братья и сестры! Над нашей родиной и народом нависла большая опасность. Что требуется для того, чтобы ликвидировать эту опасность? Корейский народ должен в этой войне, которая ведется против лисынмановской клики, защищать Корейскую Народно-Демократическую Республику и ее конституцию, ликвидировать антинародную фашистско-марионеточную лисынмановскую власть, установленную в южной части республики, освободить южную часть нашей родины от господства лисынмановской клики, восстановить там народные комитеты — подлинные органы власти. Мы должны под знаменем Корейской Народно-Демократической Республики завершить об'единение родины и создать единое независимое демократическое государство. Война, которую нас вынудили вести, является справедливой войной за об'единение и независимость родины, за свободу и демократию.

Далее Ким Ир Сен призвал Народную армию и охранные отряды смело защищать завоевания демократии. Наша Народная армия, сказал он, воспитана в духе уважения народа и родины. Она вооружена современной техникой и борется за интересы народа и родины.

Ким Ир Сен призвал далее народ северной части республики перестроить всю работу на военный лад, мобилизовать все силы на беспощадный и быстрый разгром врага. Нужно подчинить всю работу целям войны и задачам разгрома врага, организовать всенародную помощь Народной армии, непрерывно пополнять ее людскими силами, снабжать фронт всеми необходимыми материалами, обеспечить быстрое снабжение армии вооружением и боеприпасами и организовать широкую помощь раненым воинам. Необходимо организовать работу по укреплению тыла Народной армии так, чтобы полностью обеспечить нужды фронта.

Далее Ким Ир Сен обратился к партизанам и партизанкам Южной Кореи, призвав их оказывать активную помощь Народной армии расширять всенародную борьбу, уничтожать врага, нарушать его коммуникации и восстанавливать народные комитеты.

Ким Ир Сен призвал рабочих, крестьян, предпринимателей и интеллигенцию Южной Кореи активно помогать освобождению южной части страны.

Обращаясь к солдатам и офицерам так называемой армии национальной обороны, Ким Ир Сен призвал их повернуть свое оружие против врагов корейского народа — предательской клики Ли Сын Мана и таким путем занять достойное место в рядах борцов за единство и свободу отечества.

Дорогие соотечественники! — сказал в заключение Ким Ир Сен. — Правительство обращается ко всему корейскому народу с призывом еще теснее сплотиться вокруг правительства Корейской Народно-Демократической Республики для того, чтобы быстрее разгромить вооруженные силы марионеточной клики Ли Сын Мана, ее полицейский режим, завоевать славную победу и обеспечить об'единение и независимость родины. История показывает, сказал он, что народ, решительно поднявшийся на борьбу за свою свободу и независимость, непобедим. Дело нашего народа справедливое. Победа должна быть за нашим народом. Я уверен, что справедливая борьба за родину и народ завершится победой. Настало время для об'единения нашей родины.

С уверенностью в победе смело пойдем вперед!

Все наши силы на помощь нашей Народной армии и фронту!

Все наши силы на разгром и уничтожение врага! Да здравствует корейский народ, поднявшийся на всенародную справедливую войну!

Да здравствует Корейская Народно-Демократическая Республика!

Вперед к нашей победе!

Закончился месячник англо-советской дружбы

ЛОНДОН, 26 июня. (ТАСС). Вчера в Бирмингамской ратуше состоялся митинг, посвященный окончанию месячника англо-советской дружбы.

Выступивший на митинге английский прогрессивный деятель Притт подчеркнул желание советского народа сохранить мир. Притт сказал, что перед английским народом стоит выбор — либо дружба с Советским Союзом и другими странами, что приведет к упрочению всеобщего мира и даст возможность Англии расходовать больше на нужды культуры и просвещения и меньше на подготовку к истреблению людей, либо гонка вооружений, которая может привести лишь к одному результату — к войне. Народ должен понять, что есть только эти два пути, и сделать выбор между ними.

Члены английской рабочей делегации, побывавшей в Советском Союзе, лейборист Эдвин Бойс и генеральный секретарь Общества англо-советской дружбы Уэйнрайт поделились впечатлениями о своей поездке. Собравшиеся с большим интересом выслушали их выступления и приветствовали их бурными аплодисментами.

Митинг единодушно принял решение направить следующее послание советскому народу: «Митинг жителей Бирмингама, заслушав членов английской рабочей делегации, посетившей СССР, протестует против распространяемой многими газетами лжи о Советском Союзе. Эта лживая пропаганда выгодна лишь тем, кто хочет ввергнуть человечество в бедствия новой войны. Пусть народ Советского Союза знает, что мы желаем дружбы с ним. Мы хотим жить с ним в мире и сотрудничестве, чтобы обеспечить процветание нашему народу. Мы горячо одобряем решение советского парламента поддержать воззвание ко всему миру о запрещении атомной бомбы и об'явлении военным преступником того правительства, которое первым ее применит. Это решение является проверкой искренности, и мы хотим, чтобы наше правительство последовало примеру советского правительства. У нас нет никаких причин ссориться с народами СССР и, наоборот, есть все основания крепить с ними дружбу. Мы обязуемся добиваться запрещения всех орудий массового уничтожения и содействовать укреплению мира».

Рейтер об отставке иранского правительства

ЛОНДОН, 26 июня. (ТАСС). Как передает агентство Рейтер, иранский кабинет министров, возглавляемый премьер-министром Мансуром, подал в отставку.

Шах поручил начальнику генерального штаба иранской армии генералу Размара сформировать новое правительство.

НОВЫЙ АВАНТЮРИСТИЧЕСКИЙ АКТ

Макартур приказал закрыть на 30 дней орган японской компартии — газету «Акахата»

ЛОНДОН, 26 июня. (ТАСС). Как сообщает токийский корреспондент агентства Рейтер, генерал Макартур приказал сегодня японскому правительству закрыть на 30 дней орган японской компартии — газету «Акахата».

НАВОДНЕНИЕ В АВСТРАЛИИ

СИДНЕЙ, 26 июня. (ТАСС). Самое большое за последние 50 лет наводнение и циклон причинили огромный ущерб прибрежным районам между Сиднеем и Брисбеном. В некоторых пострадавших от наводнения городах тысячи людей покинули свои дома. Связь с некоторыми городами прервана. Из-за недостатка угля, вызванного прекращением его подвоза, в Сиднее было введено нормированное пользование газом.

Ташкент

ГОРОДСКАЯ ХРОНИКА

Дебют молодой артистки

Один из самых привлекательных и в то же время самых трудных образов оперного искусства — образ Розины из «Севильского цырюльника»... Отлично справилась с этой партией дебютировавшая на-днях на сцене театра им. Навои молодая певица Галина Бошнякова — воспитанница Московской консерватории им. П. И. Чайковского.

Обладая красивым и сильным голосом, отличной техникой и незаурядным сценическим дарованием, молодая исполнительница внесла в спектакль жизнерадостность, свежесть и непосредственность.

Зрители тепло встретили дебютантку и других участников спектакля, прошедшего с большим успехом.

ЖИЛЫЕ ДОМА ДЛЯ РАБОЧИХ

На-днях рабочие и специалисты Ташкентского электроламового завода вселились в квартиры нового трехэтажного дома. В этом доме 21 квартира, каждая в 2 — 4 комнаты. В здании закончен монтаж водопровода, канализации, электроосвещения. В нижнем этаже открываются фирменный магазин Ташгорместпрома и магазин Узбеккижторга.

Большое жилищное строительство для рабочих и инженерно-технических работников завода начато на Бешагачской площади против парка имени Сталина. Здесь будут выстроены 4 многоэтажных корпуса, вторая в городе башня для курантов. На территории строительства запроектированы спортгородок, бассейн для купанья, души, магазины, разбиваются цветники.

Участок в 8,5 гектара отведен под жилстроительство в местности Шах-Камелан, Сталинского района. Начато сооружение деревянных домов. 30 участков отводятся для индивидуальных застройщиков.

ПРОФСОЮЗНЫЙ КАБИНЕТ

При Узсовпрофе открыт профсоюзный кабинет. В нем имеются лекторий, библиотека с большим комплектом политической, художественной, научной и технической литературы. Посетителям даются консультации по всем производственным, правовым и другим вопросам.

На крупных предприятиях профкабинет создал постоянно действующие лектории. К чтению лекций и докладов привлекаются инженерно-технические работники и стахановцы предприятий.

В профкабинете проводятся семинары по обмену опытом профсоюзной работы.

СПОРТ

НОВЫЕ МАСТЕРА СПОРТА

Всесоюзный Комитет по делам физкультуры и спорта при Совете Министров СССР присвоил четырем ташкентским спортсменам звание мастеров спорта. Почетные звания получили спортсмены-акробаты И. Ткалич, М. Вольфман, А. Цонев и Д. Костин.

Молодые мастера готовятся к республиканским соревнованиям по акробатике.

НА КУБОК СССР ПО БАСКЕТБОЛУ

В прошедшее воскресенье на баскетбольной площадке Окружного Дома офицеров состоялся матч на кубок СССР по баскетболу между мужскими командами — победителями кубков Эстонской и Узбекской ССР.

На поле — чемпион страны 1949 года команда спортивного клуба университета гор. Тарту и баскетболисты Окружного Дома офицеров.

Первая половина матча прошла в обоюдных атаках с преимуществом эстонских баскетболистов и закончилась со счетом 16:7 в пользу гостей.

Во второй половине игры хозяева поля усилили было темп и почти сравняли счет, но затем гости вновь захватили инициативу и забили несколько мячей. Матч окончился общим счетом 33 : 24 в пользу эстонских баскетболистов.

Команда Эстонии продемонстрировала слаженную игру, хорошую передачу мяча и точные броски по корзине.

ЮНОШЕСКИЙ ШАХМАТНЫЙ ЧЕМПИОНАТ

Начался республиканский юношеский чемпионат по шахматам. В турнире участвуют 16 молодых шахматистов. После пяти туров впереди идет перворазрядник Я. Юхтман, выигравший все пять партий.

РЕКОРДЫ ПО ШТАНГЕ

Группа тяжелоатлетов спортивного общества «Локомотив» недавно установила новые республиканские рекорды по штанге. Мастер спорта СССР Д. Наумов, выступая в тяжелом весе, двумя руками выжал 118,8 килограмма. Студент Института железнодорожного транспорта А. Поршин в полутяжелом весе рывком правой руки дал 70 килограммов.

В троеборье лучшие результаты в легчайшем весе показал перворазрядник Б. Лебединский. Общий вес жима, рывка и толчка двумя руками составил 250 килограммов.

Спекулянты осуждены

Народными судами гор. Ташкента рассмотрены дела ряда лиц, привлеченных к уголовной ответственности за спекуляцию промышленными и продовольственными товарами.

В. Арипова и Т. Нуриддинова систематически скупали в магазинах различные продукты, которые перепродавали по спекулятивным ценам на рынках Ташкента. Арипова и Нуриддинова осуждены к 8 годам лишения свободы каждая.

И. Галимулин систематически скупал в различных районах республики каракулевые шкурки. Он продавал их по спекулятивным ценам на рынках Ташкента. Галимулин приговорен к 8 годам лишения свободы с конфискацией имущества и поражением в избирательных правах на 3 года.

И. Ременюк и Н. Ременюк скупали и перепродавали кожевенные товары. При задержании у них было отобрано большое количество кожтоваров. Нарсуд 3-го участка Октябрьского района осудил И. Ременюка к 5 годам, Н. Ременюка — к 6 годам лишения свободы с конфискацией имущества и поражением в избирательных правах.

Нарсуд 1-го участка Сталинского района рассмотрел уголовное дело А. С. Федорова, А. П. Николаевой, Н. П. Струковой и С. П. Петровой, которые по предварительному сговору привозили из Москвы различные товары и перепродавали их по спекулятивным ценам на рынках Ташкента. Каждый из них приговорен к 10 годам лишения свободы с конфискацией имущества.

Следственные органы республики принимают меры к усилению борьбы со спекуляцией.

Зам. ответственного редактора С. С. ЧЕРНИК.

Военные действия в Корее

ТОКИО, 26 июня. (ТАСС). Токийское радио передает сообщение агентства Ассошиэйтед Пресс из Сеула о том, что сражение главных сил Северной и Южной Кореи развертывается в 20 километрах к северу от Сеула, в пункте Ыденпу.

Военными обозревателями приписывается боям в пункте Ыденпу решающее значение.

Южнокорейское агентство Хабтон Тхонсин сообщает из Сеула, что, как сообщили сегодня в 10 часов утра военные власти Южной Кореи, сегодня на рассвете военно-морские силы Южной Кореи потопили в 32 клм. от Фузана военный корабль Северной Кореи водоизмещением в 600 тонн, на котором находились 500 солдат и офицеров Северной Кореи.

ЛОНДОН, 26 июня. (ТАСС). Как передает токийский корреспондент агентства Рейтер, согласно полученному по радиотелефону в Токио сообщению из Сеула, под сильными ударами северокорейских войск южнокорейская 7 дивизия, защищающая важный коридор Ыденпу, к северу от Сеула, начала отступление. 7-я дивизия, говорится в сообщении, быстро отступает к Сеулу.

По сообщениям, полученным в Токио, значительная часть северокорейских бронетанковых сил продвигается на юг по коридору Почон — Ыденпу. Более 20 танков, как заявляют, продвигаются к позициям, расположенным близко от Ыденпу и всего лишь в нескольких милях к северу от Сеула.

По другим неподтвержденным сообщениям из Сеула, северокорейские истребители обстреляли Фузан и военно-морскую базу Тинпай, расположенную на южной оконечности Кореи.

ПАРИЖ, 26 июня. (ТАСС). Агентство Франс Пресс передает из Сеула:

Согласно военному коммюнике, южнокорейская армия предприняла наступление по всему фронту и повсюду остановила продвижение войск Северной Кореи.

Несколько американских истребителей «П-61» появилось над сеульским аэродромом Кимпо и над портом Инчон, где совершалась посадка эвакуирующихся американцев на пароход. Одновременно два самолета Северной Кореи сбросили в полдень пять бомб на пригороды Сеула, в результате чего было ранено несколько человек.

Согласно непроверенным сведениям, войска северокорейской армии заняли весь полуостров Онджин и соседний полуостров южнее Чонгдана на западном побережье.

Официальные южнокорейские источники утверждают, что южнокорейской армии удалось стабилизировать фронт.

ЛОНДОН, 26 июня. (ТАСС). Токийский корреспондент агентства Рейтер передает, что, по сообщениям, полученным японскими газетами, северокорейские войска вступили в окрестности Сеула.

К заседанию членов Совета Безопасности

НЬЮ-ЙОРК, 26 июня. (ТАСС). Вчера «по просьбе» представителя США в Совете Безопасности Гросса Совет Безопасности собрался на «чрезвычайное заседание» для того, чтобы обсудить положение в Корее.

Когда заседание членов Совета Безопасности открылось, председательствующий Рау предложил, чтобы вопрос, стоящий на повестке дня, был сформулирован следующим образом: «Жалоба на агрессию против Корейской республики».

Представитель США Гросс выступил с утверждениями, будто бы наземные войска Северной Кореи напали на Южную Корею, и обрисовал в этом освещении положение дел в Корее.

Затем Гросс представил американскую резолюцию, голословно обвиняющую Корейскую народно-демократическую республику в вооруженном вторжении в Южную Корею.

Резолюция, построенная на этой ложной версии, констатирует «нарушение мира» и «1) призывает власти Северной Кореи а) немедленно прекратить военные действия; б) отвести свои вооруженные силы к 38-й параллели; 2) просит Корейскую комиссию ООН а) наблюдать за отводом войск Северной Кореи к 38-й параллели, б) информировать Совет Безопасности о выполнении этой резолюции; 3) призывает всех членов оказать всяческую помощь Организации Об'единенных Наций в выполнении этой резолюции и воздержаться от оказания помощи властям Северной Кореи».

После Гросса выступил представитель лисынмановской клики Джон Чэн, который повторил американскую версию.

Представитель Англии Шоун заявил, что присутствовавшие выслушали выступление Джона Чэна «с сочувствием». Он сказал, что ему мало чего остается добавить к заявлению представителя США. После выступлений других делегатов был об'явлен перерыв.

Когда члены Совета Безопасности вновь собрались на заседание и председательствовавший Рау зачитал пересмотренный проект резолюции США, преамбула осталась без изменения, но заключительная часть резолюции несколько пересмотрена, но сущность ее не изменилась.

Резолюция, предложенная Гроссом, была принята.

Здесь обращают внимание на то обстоятельство, что на вчерашнем заседании членов Совета Безопасности отсутствовал представитель Китая — второго постоянного члена Совета Безопасности. Поскольку всякое решение вопроса по существу требует в Совете Безопасности единогласия постоянных членов Совета для того, чтобы это решение соответствовало Уставу ООН, ясно, что заседание членов Совета Безопасности не могло 25 июня принять какое-либо решение, имеющее законную силу.

ТОКИЙСКОЕ РАДИО ОБ ОТПРАВКЕ АМЕРИКАНСКОГО ОРУЖИЯ В ЮЖНУЮ КОРЕЮ

ШАНХАЙ, 26 июня. (ТАСС). Токийское радио распространяет сообщение агентства Рейтер из Вашингтона, согласно которому сегодня утром правительство США приказало генералу Макартуру отправить из Японии в Корею «возможно большее количество оружия для отражения наступления войск Северной Кореи».

В ТЕАТРАХ И КИНО:

ТЕАТР им. НАВОИ — 28/VI Тахир и Зухра с участием лауреата Сталинской премии нар. арт. СССР Халимы Насыровой. 29/VI Чио-Чио-сан.

ТЕАТР им. ГОРЬКОГО — 28/VI премьера — В. Шекспир — Укрощение строптивой. 29/VI Кто виноват.

«ИСКРА» — во 2-м зале Моя любовь.

Им. НАВОИ (зимн. и летн.), им. ТЕЛЬМАНА (зимн. и летн.). «30 ЛЕТ КОМСОМОЛА», им. ПУШКИНА — новый художеств. фильм Заговор обреченных.

«ШАРК» — Константин Засл0нов.

В КИНОТЕАТРАХ: «РОДИНА», «ВАТАН», «МОЛОДАЯ ГВАРДИЯ», «ХИВА», «УЗБЕКИСТАН», «УДАРНИК» новый цветной художеств. фильм ЗАГОВОР ОБРЕЧЕННЫХ

ТЕАТР СОВЕТСКОЙ АРМИИ ТУРКВО (летний театр) Последние два спектакля в сезоне 1 и 2 июля П. Кальдерон С ЛЮБОВЬЮ НЕ ШУТЯТ Начало в 9 ч. вечера. Касса открыта с 4 ч. дня.

ТАШКЕНТСКАЯ КОНТОРА «ГЛАВХИМСБЫТА» доводит до сведения, что по 20 июля с. г. ПРОИЗВОДИТСЯ ПРИЕМ ЗАЯВОК на 1951 год ПО ДЕЦЕНТРАЛИЗОВАННО ПЛАНИРУЕМЫМ ХИМИКАТАМ И РЕЗИНО-АСБЕСТОВЫМ ИЗДЕЛИЯМ

Предприятия и организации, не представившие заявки в указанный срок, не будут обеспечиваться в 1951 году децентрализованной химпродукцией.

По вопросам, связанным с заявками, обращаться по адресу: г. Ташкент, улица Клары Цеткин, дом № 64, Ташконтора «Главхимсбыта». Телефоны 31-462, 31-750.

9 ИЮЛЯ 1950 ГОДА В г. БАРНАУЛЕ СОСТОИТСЯ 1-й тираж выигрышей ЧЕТВЕРТОГО ГОСУДАРСТВЕННОГО ЗАЙМА ВОССТАНОВЛЕНИЯ И РАЗВИТИЯ НАРОДНОГО ХОЗЯЙСТВА СССР.

В тираже будет разыграно (на все 242 разряда займа) 2.087.250 выигрышей на сумму 556.938.800 рублей, из них:

242 выигрыша по 50.000 рублей
484 выигрыша по 25.000 рублей
1210 выигрышей по 10.000 рублей
2420 выигрышей по 5 000 рублей
24200 выигрышей по 1 000 рублей
242000 выигрышей по 500 рублей
1816694 выигрыша по 200 рублей

Подписчики, еще не получившие своих облигаций, должны до начала тиража получить их в Центральной сберегательной кассе, куда облигации сданы бухгалтерией предприятия или учреждения, пред'явив справку о сумме уплаченных взносов по займу.

Подписчики, не получившие своих облигаций, в тираже не участвуют.

Управление гострудсберкасс и госкредита УЗССР

ЗАВОДУ «ЭЛЕКТРОКАБЕЛЬ» для постоянной работы ТРЕБУЮТСЯ: квалифицированный строитель, грузчики, каменщики, лица, желающие получить специальность плотника, старшие бухгалтеры, подсобные рабочие, плотники.

Поступающие на завод обеспечиваются жилплощадью.

Обращаться по адресу: г. Ташкент, ст. Чирчик-Горный, завод «Электрокабель», отдел кадров, с 9 ч. утра до 6 ч. вечера.

ТАШКЕНТСКИЙ ПЕДАГОГИЧЕСКИЙ ИНСТИТУТ ИНОСТРАННЫХ ЯЗЫКОВ ОБ'ЯВЛЯЕТ ПРИЕМ В АСПИРАНТУРУ по специальностям:

1. Английская филология
2. Немецкая филология

Заявления подаются на имя директора института с приложением следующих документов: 1) нотариально заверенной копии диплома об окончании вуза, 2) автобиографии и 3-х фотокарточек, 3) личного листка по учету кадров в 2-х экземплярах, 4) развернутой общественно-политической и деловой характеристики с места работы, 5) списков опубликованных научных трудов или реферат по специальности, 6) справки о производственном стаже не менее 3-х лет, 7) справки о состоянии здоровья, 8) документа об отношении к воинской обязанности — для военнообязанных.

Прием документов производится до 1 сентября 1950 года.

Все поступающие подвергаются приемным испытаниям по курсу основ марксизма-ленинизма, по специальной дисциплине и иностранному языку.

Приемные испытания начинаются с 15 сентября 1950 г.

Справки дает ученый секретарь института.

Адрес: гор. Ташкент, Саперная улица, № 11, тел. 33-448.

ТРЕБУЕТСЯ МАШИНИСТКА

Обращаться по адресу: Алексеевская улица, 8, комната № 9. Издательство «Правда Востока» и «Кызыл Узбекистан».

Дирекция, партком и завком завода «Таштекстильмаш» с прискорбием извещают о смерти старого кадровика завода, члена ВКП(б), главного бухгалтера Соломона Лазаревича ГОЛЬДШТЕЙНА, последовавшей 25 июня после продолжительной болезни, и выражают соболезнование семье покойного.

АДРЕС РЕДАКЦИИ и ИЗДАТЕЛЬСТВА: Ташкент, Алексеевская, № 8. ТЕЛЕФОНЫ ОТДЕЛОВ РЕДАКЦИИ: Партийной жизни — 34054; Пропаганды — 33475; Сельскохозяйственного — 31520; Промышленного — 34364; Культуры и быта — 34364; Информации — 30522; Писем трудящихся — 34292; Отдел об'явлений — 37062; Дежурный по редакции — 37277; Коммутатор — 36334.

Р.04135. Типография Об'единенного из-ва «Правда Востока» и «Кызыл Узбекистан». Изд. № 1148.