Пролетарии всех стран, соединяйтесь!

ПРАВДА ВОСТОКА

Орган Центрального Комитета Компартии Узбекистана, Верховного Совета и Совета Министров Узбекской ССР

Год издания 39-й | № 113 (11996) | Среда, 15 мая 1963 года | ЦЕНА 2 КОП.

БОЕВАЯ ЗАДАЧА ШЕЛКОВОДОВ

Разведение тутового шелкопряда — древнейшая отрасль сельского хозяйства Средней Азии. С незапамятных времен шелководство является спутником орошаемого земледелия. Население оазисов веками постигало тайны червокормления и шелкоткачества. Изумительные по совершенству бухарские шелка пользовались огромным спросом в средневековой Европе, были предметом широкой торговли с княжеской Русью.

Ныне Узбекская ССР — основной поставщик натурального шелкового сырья в Советском Союзе. Наши шелководы собирают около половины всех коконов тутового шелкопряда, производимых в стране, и до трех четвертей, заготавливаемых в республиках Средней Азии. В прошлом году Узбекистан положил на весы государства 14,750 тонн коконов. Это в три с половиной — четыре раза больше, чем в годы, предшествовавшие Великому Октябрю.

Шелководство выросло в одну из крупных отраслей сельского хозяйства республики. Колхозы и совхозы получают от него многомиллионные доходы. Развиваясь на прочной научной основе, оно непрестанно расширяет свою производственную базу, обогащается новыми высокошелконосными породами и гибридами шелкопряда, совершенствует методы червокормления.

Возможности дальнейшего развития этой важной и доходной отрасли в республике почти неограниченны. Орошение и освоение новых земель под хлопчатник и другие культуры создают благоприятные условия для насаждений тута вдоль новых дорог и каналов, вокруг водоемов, для закладки плантаций шелковицы. К концу семилетки производство коконов должно возрасти до 17,6 тысячи тонн. Уже в нынешнем году шелководы обязались дать Родине 15 тысяч тонн этой драгоценной продукции.

Богатейший опыт новаторов и передовиков червокормления должен стать главным рычагом в борьбе за успешное выполнение обязательств. Пусть в каждом хозяйстве окажутся последователи прославленных мастеров шелководства Хурмат Тишаевой, Алиях Султановой, Кундузхон Якубовой и других, которые из года в год и при любых условиях получают высокие урожаи коконов. Предложенный и применяемый ими метод скоростного кормления гусениц — вот главное, что обеспечивает успех дела.

Именно скоростные выкормки взяли на свое вооружение шелководы Шахрисябзского производственного управления, которые в ответ на призыв устьлабинцев и янгиюльцев приняли обязательство — получить в этом году не менее 65 килограммов коконов с каждой коробки грены. Патриотический почин шахрисябзцев, обратившихся с призывом ко всем шелководам республики развернуть соревнование за увеличение производства шелковичного сырья, был одобрен Бюро ЦК КП Узбекистана по руководству сельским хозяйством. Сейчас в колхозах и совхозах Шахрисябза выкормки приближаются к концу. Они проходят нормально. Ни в одном хозяйстве не допустили заболевания гусениц. Шелководы убеждены, что обязательство будет выполнено.

Как вчера сообщалось в «Правде Востока», первым в республике выполнило план заготовок коконов Термезское производственное управление. На заготовительные пункты здесь поступило 85 тонн высококачественного сырья. Имеется возможность дать государству еще не менее 15 тонн драгоценной продукции. Накануне выполнения плана коконозаготовок Шурчинское производственное управление.

За исключением Хорезма и Каракалпакии, сбор богатого урожая коконов развернулся во всех областях республики. Уже 74 колхоза и 3 совхоза, выполнив планы, сдают коконы в счет обязательств. Подавляющая часть гусениц сейчас находится в последней стадии развития, а в северных и предгорных зонах шелкопряд достиг третьего и четвертого возраста.

Полноценная выкормка гусениц в самом ответственном — пятом — возрасте — решающее условие в борьбе за высокий урожай и отличное качество коконов. Задача работников системы шелководства состоит сейчас в том, чтобы установить строжайший контроль за соблюдением агротехники червокормления. Во всех колхозах и совхозах нужно без промедления закончить заготовку коконников, своевременно расставить их в червоводнях.

Всемерно улучшать качество шелкового сырья — долг каждого шелковода. Нужно помнить, что сбор недозрелых коконов резко снижает доходы колхозов и совхозов, наносит большой ущерб государству. Раздельный сбор урожая не только предотвращает большие потери продукции, но и повышает технологические свойства коконной нити.

Успешное завершение выкормочного сезона и заготовок коконов немыслимы без применения прогрессивных методов оплаты труда шелководов. Передовые хозяйства выплачивают шелководам 50—60 процентов стоимости коконов, сданных в пределах плана, и 60—75 процентов этой стоимости за коконы, полученные сверх плана. Надо, чтобы во всех колхозах и совхозах соблюдался принцип материальной заинтересованности тружеников шелководства, чтобы каждый шелковод знал, что он заработает тем больше, чем выше соберет урожай, чем более высокую оценку получит сдаваемая им продукция.

Шелководы республики в эти дни держат серьезный экзамен. Имеется полная возможность за счет весенних выкормок выполнить не только план, но и социалистические обязательства по производству и заготовкам ценнейшей продукции. Пусть кокон шелкопряда — этот щедрый дар узбекской земли — наполняет чашу коммунистического изобилия Родины!

Заявление МИД ДРВ

ХАНОЙ, 13 мая. (ТАСС). Правительство Демократической Республики Вьетнам считает незаконным решение Международной контрольной комиссии по Лаосу об учреждении постоянной группы комиссии в Долине Кувшинов. Принятое в одностороннем порядке индийским и канадским членами комиссии, оно противоречит Женевским соглашениям по Лаосу.

В опубликованном здесь заявлении министерства иностранных дел ДРВ говорится, что правительство ДРВ призывает сопредседателей Женевского совещания 1962 г. рекомендовать Международной комиссии немедленно упразднить названную группу. Одновременно правительство ДРВ предлагает принять эффективные меры с тем, чтобы пресечь происки США и проамериканских сил в Лаосе, направленные на подрыв мира и нейтралитета Лаоса, и тем самым обеспечить точное выполнение Женевских соглашений, нормализовать положение в Лаосе и укрепить мир в Индокитае и Юго-Восточной Азии.

НА РАЗНЫХ МЕРИДИАНАХ

24 часа у телетайпа

ПРОТИВ РАСИСТСКОГО ТЕРРОРА

НЬЮ-ЙОРК 14 мая. Корреспондент ТАСС Г. Фримен передает:

В США ширится волна протестов против террора расистов в Бирмингеме.

Фотоснимки, изображающие маленьких детей, которых тащат в тюрьму, смелых юношей, на которых набрасываются полицейские собаки, негритянские дома, разрушенные бомбами, и другие доказательства террора, организованного главарями Ку-Клукс-Клана, вызвали гнев десятков миллионов американцев, черных и белых. Многие американцы, которые раньше безразлично относились к борьбе негров за элементарные человеческие права, почувствовали, что они должны поднять свой голос в знак протеста. Митинги и демонстрации в поддержку героического негритянского населения Бирмингема проходят по всей стране.

12 мая свыше 5 тысяч негров и белых прошли через центральные районы Бостона к зданию законодательного собрания штата. Они несли плакаты, выражавшие поддержку неграм Бирмингема и осуждавшие террор расистов в Алабаме.

В Филадельфии более 5 тысяч прихожан негритянских церквей и 150 священников организовали массовое собрание возле «зала независимости» в поддержку борьбы бирмингемцев за равные права. Еще 500 человек, негров и белых, пикетировали муниципалитет г. Филадельфии.

Большая демонстрация была организована около штаб-квартиры ООН в Нью-Йорке в знак протеста против расистских насилий и зверств на Юге.

Сообщения о массовых митингах и походах в поддержку героического негритянского населения Бирмингема получены также из Лос-Анжелоса и многих других городов.

США и Гаити

НЬЮ-ЙОРК, 13 мая. (ТАСС). На территории американской колонии Пуэрто-Рико создано временное правительство Гаити в эмиграции.

Как сообщает из Сан-Хуана корреспондент радиовещательной компании «Американ бродкастинг компани», стоящие во главе правительства политические деятели Гаити Луи дю Жуа и Даниэль Финьоле указали, что «временное правительство будет готово взять власть в свои руки, если правительство Дювалье в Порт-о-Пренсе падет».

НЬЮ-ЙОРК, 13 мая. (ТАСС). В США считают падение диктатуры президента Гаити Франсуа Дювалье желательным и неизбежным, сообщает корреспондент газеты «Нью-Йорк таймс» Шульц.

Шульц пишет, что США намерены пойти на открытое, в том числе вооруженное, вмешательство во внутренние дела Гаити, чтобы «добиться свержения президента Дювалье, потерявшего поддержку внутри страны, и предотвратить народное восстание в Гаити».

Переговоры начались

БЕЛГРАД, 13 мая. (ТАСС). На Брионских островах вчера начались переговоры между президентом Югославии Иосипом Броз Тито и президентом Объединенной Арабской Республики Гамаль Абдель Насером, прибывшим в Югославию с дружественным визитом.

НОВОЕ ИРАКСКОЕ ПРАВИТЕЛЬСТВО

БАГДАД, 14 мая. (ТАСС). Вчера здесь объявлен состав нового правительства, сформированного премьер-министром Ахмедом Хасаном эль-Бекром.

Состав нового правительства по сравнению с прежним правительством изменился незначительно. Эти изменения произошли главным образом за счет внутренних перемещений.

Грызня конкурентов

ЛОНДОН, 13 мая. (ТАСС). Английское министерство авиации предупредило вчера две авиатранспортные компании США «Пан-Американ уорлд эйруэйс» и «Трансуорлд эйрлайнс», что, если они не повысят на 5 процентов плату за воздушные перевозки, их пассажирские самолеты будут задерживаться властями на аэродромах Англии.

Бригада, возглавляемая Н. Сатураевым, трудится в литографском цехе Самаркандской чаразвесочной фабрики. Бригада печатает оберточные этикетки и выдает их за смену значительно больше запланированного. За высокие производственные показатели передовому коллективу присвоено звание коммунистического. На снимке: Н. Сатураев (слева) и члены его бригады М. Ахмедова и Т. Бабакулов.

Фото П. Сашина.

ПО ХОРОШЕЮЩЕЙ МОСКВЕ

Н. С. Хрущев осмотрел районы нового строительства и реконструкции столицы

13 мая Первый секретарь ЦК КПСС, Председатель Совета Министров СССР товарищ Н. С. Хрущев совершил поездку по Москве и ознакомился с ходом строительства и реконструкции столицы.

Открытая машина, в которой следовали Н. С. Хрущев и сопровождавшие его лица, проехала к Арбату. Здесь Никита Сергеевич подробно интересовался, как идет сооружение Нового Арбата, на строительной площадке беседовал с архитекторами и проектировщиками, со многими жителями района. Был показан макет будущей застройки этой важной магистрали, рассказано, какие дома здесь предполагается возвести. Н. С. Хрущев посоветовал строить больше домов гостиничного типа для небольших семей высказал соображения о том, как лучше организовать движение транспорта и пешеходов на новой магистрали.

На площади Восстания Н. С. Хрущев рассмотрел проектные предложения московских организаций, высказался за сооружение транспортных пересечений в разных уровнях и организацию непрерывного движения во всех направлениях на этом оживленном участке Садового кольца.

Затем Н. С. Хрущеву было доложено о строительстве новой 10-этажной гостиницы на улице Горького.

На Манежной площади Никита Сергеевич вышел из машины и прошел на площадь Свердлова. По пути его горячо приветствовали москвичи, зарубежные туристы. Десятки людей обмениваются с главой Советского правительства теплыми рукопожатиями, звучат радостные возгласы.

Н. С. Хрущев дал ряд советов об упорядочении движения транспорта в центре города — на Манежной площади и Манежной улице, проспекте Маркса, Пушкинской улице, площади Свердлова, Петровке. Он высказал мысль о необходимости составления генерального плана организации движения транспорта в Москве.

По дороге в Новые Черемушки, проезжая мимо Дорогомиловского химического завода, Н. С. Хрущев отметил, что нужно ускорить реконструкцию этого предприятия. Это позволит вывести с завода производство химической продукции и оздоровить воздушный бассейн города.

В Новых Черемушках был осмотрен 10-й экспериментальный квартал, где возводится полносборные панельные дома новой планировки. Н. С. Хрущев ознакомился с улучшенным конструктивным решением стыков панелей, новыми деталями конструкций и отделочными материалами, одобрил качество встроенной мебели и дверей, изготовляемых на поточных линиях, высказал ряд замечаний и дал ценные советы о дальнейшем повышении индустриализации и строительства, а также улучшении качества отделки деталей на заводах.

Беседуя с рабочими, бригадирами, инженерами, Никита Сергеевич сравнивал нынешний уровень строительства с тем, что было еще совсем недавно. Жилой дом собирает теперь бригада из нескольких человек, а раньше его строили сотни рабочих.

Жители Новых Черемушек во время бесед с Н. С. Хрущевым выразили горячую благодарность партии, ее ленинскому Центральному Комитету, Советскому правительству за большую и постоянную заботу о трудящихся, за огромный размах жилищного строительства в стране. Они заверили Никиту Сергеевича, что сделают свой район образцовым в столице.

Н. С. Хрущев подчеркнул необходимость более быстрого развития кооперативного жилищного строительства. Он высказал критические замечания в связи с тем, что в Москве высажено много фруктовых деревьев, но плохо организован уход за ними. Хорошо, если комсомольцы, пионеры возьмут шефство над зелеными насаждениями, будут заботиться о них, охранять фруктовые деревья, которые должны не только украшать город, но и приносить плоды. Надо воспитывать у горожан бережное отношение к зеленому другу.

В поездке по Москве, продолжавшейся около трех часов, Н. С. Хрущева сопровождали первый секретарь МГК КПСС Н. Г. Егорычев, председатель исполкома Моссовета В. Ф. Промыслов, заведующий отделом строительства ЦК КПСС В. П. Абызов и заместитель председателя Госстроя СССР главный архитектор г. Москвы М. В. Посохин.

ВРУЧЕНИЕ ЛЕНИНСКИХ ПРЕМИЙ

МОСКВА, 14 мая. (Корр. ТАСС). Сегодня в Свердловском зале Кремля вручены почетные знаки и дипломы Ч. Айтматову, С. Я. Маршаку, Г. Иокубонису, П. Д. Корину, удостоенным Ленинских премий 1963 года. Председатель Комитета по Ленинским премиям в области литературы и искусства Н. С. Тихонов горячо поздравил выдающихся деятелей советской культуры с высокой наградой.

ПОСЛАНЦЫ РУМЫНИИ В МОСКВЕ

По-братски встретили 13 мая москвичи делегацию Великого Национального собрания Румынской Народной Республики, прибывшую в Советский Союз по приглашению Верховного Совета СССР. Делегацию возглавляет член Государственного совета, член Центрального Комитета Румынской рабочей партии Атанасе Жожа.

(ТАСС).

ПРИЕМ Н. С. ХРУЩЕВЫМ

ДЕЛЕГАЦИИ КОНГРЕССА МЕКСИКАНСКИХ СОЕДИНЕННЫХ ШТАТОВ

Председатель Совета Министров СССР Н. С. Хрущев 13 мая принял в Кремле находящуюся в Советском Союзе по приглашению Верховного Совета СССР делегацию конгресса Мексиканских Соединенных Штатов. Ее возглавляет заместитель председателя постоянной комиссии конгресса Элисео Аратон Рельедо. Вместе с парламентариями Мексики на приеме был посол Мексики в Советском Союзе Габриэль Лусио.

Во время встречи между Н. С. Хрущевым и членами делегации состоялась беседа, прошедшая в обстановке теплоты и дружбы.

На беседе присутствовали Председатель Совета Союза Верховного Совета СССР И. В. Спиридонов и другие.

(ТАСС).

ОВОЩЕВОДЫ ДЕРЖАТ СОВЕТ

В колхозе «Узбекистан» состоялось собрание партийно-советского актива хозяйств Калининского производственного управления, посвященное вопросам дальнейшего увеличения производства овощей, картофеля и бахчевых культур. С докладом выступил начальник производственного управления М. Убайдуллаева.

Калининцы, производящие наибольшее в столичной области Узбекистана количество картофеля и овощей, ведут сейчас массовую посадку на площади более 12 тысяч гектаров. План посева бахчевых культур уже перевыполнен. Овощеводы развернули уход за посевами. В пятом году семилетки намечено произвести 70 тысяч тонн картофеля и 144 тысячи тонн овощей и бахчевых культур — значительно больше, чем предусматривалось прежним обязательством.

На собрании выступили председатели колхозов имени Карла Маркса Герой Социалистического Труда Г. Абдуллаев, «Узбекистан» — Т. Мирзаев, полевод сельхозартели имени генерала Рахимова А. Азизов, заведующий кафедрой овощебахчевых культур и картофеля Ташкентского сельскохозяйственного института Н. Н. Балашев и другие. Они рассказали о том, как колхозники борются за увеличение производства овощей и картофеля, ликвидируют последствия прошедших недавно ливневых дождей и града.

Участники собрания приняли решение, направленное на дальнейшее увеличение производства овощей, картофеля и бахчевых культур.

На собрании выступил кандидат в члены Президиума ЦК КПСС, первый секретарь ЦК КП Узбекистана Ш. Р. Рашидов.

(УзТАГ).

Посланцы Кубы на Уралмашзаводе

СВЕРДЛОВСК, 14 мая. (Спец. корр. ТАСС). Сегодня Фидель Кастро и другие кубинские гости посетили Уральский завод тяжелого машиностроения. Это крупнейшее предприятие выполняет большие заказы для Кубы. Здесь изготовляются машины для металлургического комбината «Антильано дель Асеро», буровые установки глубокого бурения и другое оборудование.

Уралмашевцы устроили радушную встречу посланцам героического острова. Фидель Кастро в сопровождении директора завода В. В. Кротова и председателя Средне-Уральского совнархоза С. А. Степанова направляется в цехи. Вождь кубинского народа знакомится с производством, беседует с рабочими, расспрашивает их об условиях труда и быта.

Вместе с Фиделем Кастро на заводе был секретарь ЦК КПСС А. П. Рудаков.

ПЛЕНУМ ЦК ЛКСМ УЗБЕКИСТАНА

14 мая состоялся пленум Центрального Комитета ЛКСМ Узбекистана. На нем был рассмотрен вопрос участия комсомольских организаций в улучшении воспитательной работы в школах республики.

Докладчик — первый секретарь ЦК ЛКСМ Узбекистана Р. Абдуллаева и выступившие в прениях говорили о том, что в республике повысился уровень идейно-воспитательной работы среди учащихся, улучшилась деятельность пионерских и комсомольских организаций школ по воспитанию учащихся на революционных и трудовых традициях Коммунистической партии и советского народа, на примере жизни и деятельности В. И. Ленина.

Вместе с тем участники пленума отметили, что ряд комсомольских организаций все еще строят учебно-воспитательную работу среди пионеров и школьников в отрыве от практики коммунистического строительства, без учета индивидуальных запросов и возрастных особенностей ребят.

Участники пленума приняли постановление, направленное на дальнейшее улучшение всей воспитательной работы в школах республики в свете решений XXII съезда КПСС.

В работе пленума приняла участие секретарь ЦК Компартии Узбекистана З. Р. Рахимбабаева.

(УзТАГ).

Поединок со стихией

РЕПОРТАЖ С МЕСТА СОБЫТИЙ

БЕДА всегда приходит неожиданно. От нее не жди предупреждения. Так было и в этот раз. Утром, а оно в Папе было по-весеннему ясное и прозрачное, ничто не предвещало беды. А в девять вечера над Папом начался небывалый для этих мест град. Куски льда величиной с яйцо обрушились на землю — на колхозные постройки, на начавшие зеленеть поля. Растения неокрепшего хлопчатника полегли под страшным ледяным шквалом.

Град был только артподготовкой. Природа вела наступление широким фронтом. Северо-восточнее Папа, в районе Чуста, в предгорьях Чаткальского хребта — Актау, выпал селевой ливень. Сказать о нем, что дождь лил, как из ведра, значит ничего не сказать. На горы обрушились сотни огромных водопадов. Тысячи тонн воды устремились вниз. Со скоростью курьерского поезда они мчались в долину, сметая все на своем пути, неся камни, ворочая валуны. Смирный Алмасай, который, как говорится, курица вброд перейдет, вышел из берегов, неся до 30 кубометров воды в секунду. В Гавасае дебит воды увеличился в двести раз — до ста кубометров в секунду.

Стремительный грязе-камневый поток до трех с половиной метров высотой устремился к Папу. Казалось, нет силы, которая устоит перед разбушевавшейся стихией, нет преграды, которая остановит все разрушающий поток.

Но устояли люди, простые советские люди — колхозники, трактористы, самоотверженно начавшие борьбу за поля и постройки, за будущий урожай «белого золота».

...Сель — незваный, но обычный гость предгорных районов. В Швейцарии его называют «руфом», в Германии — «муром», во Франции — «нантом». Но везде он остается самим собой — страшным бичом пастбищ, полей, населенных пунктов — селем, что в переводе с арабского означает «бурный поток». В историю вошла новогодняя ночь 1934 года, когда Лос-Анжелос в США едва не был стерт с лица земли мощным селем, разразившимся одновременно с океанским штормом. В Лос-Анжелосе селевые потоки вызвали всеобщую панику. Люди в смертельном ужасе бросали свои дома...

Не так было в Папе.

Пап известен тем, что за последние десять лет вдвое увеличил урожайность хлопчатника. Эта большая победа закалила, а совместный труд и преодоление трудностей сплотили папских хлопкоробов. Когда стена воды, грязи и камней с шумом и грохотом обрушилась на колхозы Папского производственного управления, сотни смельчаков, пренебрегая опасностью, вступили в поединок со стихией.

В первую очередь пришли на помощь терпящим бедствие. Герои-добровольцы — кто на тракторе, кто на машине или на лошади — двинулись спасать людей. Шесть раз за ночь пробирался к залитой железнодорожной станции начальник автоперевалочной базы Анатолий Иванович Венедиктов. Вместе со старшим механиком Григорием Лавским, механиком Александром Гарголо и инженером Володиным они снимали людей с крыш, деревьев и доставляли в безопасное место.

В районе «Заготзерно» все было во власти воды. Бульдозер застрял. В соседних домах могли быть люди. Водитель Сергей Борисов и Александр Гарголо, не сговариваясь, бросаются в воду и вплавь добираются до построек. На руках выносил детей из затопленных домов водитель Павленко.

Самоотверженно участвовали в спасательных работах водители автобазы № 5 Николай Погодин, Алексей Муравьев, бульдозерист Иван Степанов, врач Галина Бедова, медсестры Фролова и Кругликова.

Большое мужество проявили комсомольцы-девятиклассники Валя Сорокина и Валерий Григорьев, ученица 10-го класса Таня Кобыляцкая из школы № 26, старшая пионервожатая школы № 32 Ольга Венедиктова, ученики Шура Осокина Борис Устинов, Роза Ли, Костя Пак, преподаватель Зоя Камалетдинова, многие другие смелые люди.

Каждый в эти тревожные, грозные часы чувствовал себя, как на фронте, на передней линии огня. Это о них сказано и хорошо сказано: «Гвозди б делать из таких людей, крепче б не было в мире гвоздей».

До утра продолжался поединок со стихией, до тех пор, пока не стало ясно, что сель стихает, уровень воды падает, до тех пор, пока все пострадавшие не были доставлены в безопасное место.

...Хмурое утро встало над Папом. Вода убывала, оставляя тонны ила и громадные камни. Опасность миновала. Но поля, посевы?! Они были в ужасном состоянии. Бурные потоки воды прорыли на полях двухметровые овраги,

(Окончание на 2-й стр.).

ДОБРЫЕ ВЕСТИ ИЗ КАРАКАЛПАКИИ

Хозяйства Турткульского производственного управления выполнили годовой план заготовок каракуля. Сдано государству на пять тысяч шестьсот шкурок больше, чем на эту дату в прошлом сезоне.

Значительно перекрыли годовой план производства каракуля животноводы Ходжейлинского производственного управления.

АМУДАРЬИНСКОЕ ПРОИЗВОДСТВЕННОЕ УПРАВЛЕНИЕ ВЫПОЛНИЛО ГОДОВОЙ ПЛАН ЗАГОТОВОК ЯИЦ.

ХОЗЯЙСТВА КАРАКАЛПАКИИ ПЕРЕВЫПОЛНИЛИ ПЛАН СБОРА ГОРОХА.

БОЛЕЕ ТЫСЯЧИ ГЕКТАРОВ ЗАЙМУТ В КАРАКАЛПАКИИ ПОСЕВЫ МАША — ПОЗДНЕЙ БОБОВОЙ КУЛЬТУРЫ.

Рыболовецкие хозяйства юга Арала, успешно разводящие молочное животноводство в дельте Аму-Дарьи, выполнили полугодовой план продажи молока государству на 110,5 процента.

БЫСТРО ЛИКВИДИРОВАТЬ ПОСЛЕДСТВИЯ ЛИВНЕЙ И ГРАДА!

* * *

НАПЕРЕКОР НЕПОГОДЕ

На юге республики всю зиму стояла теплая сухая погода. Но когда колхозы и совхозы приступили к севу хлопчатника, начались дожди. И шли чуть ли не через день. Сколько раз механизаторы выводили агрегаты в поле, а сеять нельзя: буксуют тракторы.

Вот типичная для нынешней весны картина: на одном поле надо сеять, но вначале необходимо пробороновать и замаловать землю. А рядом поле покрылось всходами, растения пошли в рост, а вместе с ними пошли в рост и сорняки. Тут нельзя медлить с культивацией, прореживанием, оправкой букетов. Надо также бороться с почвенной коркой, сплошь покрывшей поля.

Нелегко в нынешнем году хлопкоробам. Но в передовых хозяйствах трудностям противопоставили высокую организованность, настойчивость в борьбе за урожай.

Мы побывали на полях совхоза имени 30-летия комсомола Шурчинского производственного управления. Здесь вместе с управляющим отделением Ю. Мусаевым заглянули в бригаду Халияра Абдумуминова. Раннее утро, но все рабочие уже в поле. На одной карте проводится оправка букетов с одновременной подсадкой семян в гнезда, где оказалось мало растений. Работа спорится.

Бригадир называет имена людей, которые перевыполняют дневную норму. Это Д. Намазов, Ч. Хаймуратов, З. Авазова, З. Юсупова и другие. Пройдет два—три дня, и оправка букетов будет закончена на всей площади. На другой карте работают на тракторах механизаторы А. Ходжаназаров и П. Хамраев. За неделю они прокультивировали в двух направлениях 70 гектаров хлопчатника.

На большой карте задержалось появление всходов. Тут же действуют поливальщики А. Хаитов и Х. Артыков. Они заправили оголовки поливных борозд, подвели воду и пустили ее на поля.

Высокую организованность проявляют также бригады Героя Социалистического Труда М. Худжамкулова, М. Курбановой, Х. Артыкова и многих других.

Сейчас в совхозе работают 50 пахотных тракторов. Поперечная культивация уже проведена на 1.500 гектарах, почти на такой же площади сделано прореживание. На оправке букетов занято 800 человек. В ближайшие дни эта работа будет завершена.

Серьезную угрозу будущему урожаю представляет почвенная корка. Чтобы разрушить ее, на каждом культиваторе установлены ротационные мотыги. 12 тракторов оборудованы комплектом таких мотыг. За пять дней обработано 800 гектаров посевов. На четвертом отделении через междурядье проводятся легкие поливы.

Совхоз имени 30-летия комсомола расположен рядом со строительством Южно-Сурханского водохранилища. У совхоза занято немало земель для нужд этого строительства, но хлопкоробы стараются возместить потерянную площадь. На одном из пустовавших участков здесь установили насосы, проложили небольшой канал и засеяли хлопчатником 50 гектаров. Целина даст по меньшей мере сто тонн хлопка.

Надо сказать, что в совхозе умело используется земля. На втором и третьем отделениях осенью на 50 гектарах была посеяна рожь. Сейчас она уже скошена. Получено по 120 центнеров зеленой массы с гектара. Теперь вся площадь занята хлопчатником. На центральной усадьбе хлопчатник посеян в междурядьях молодого фруктового сада, раскинувшегося на 20 гектарах, на первом отделении — в междурядьях тутовых плантаций. Механизаторы второго отделения грейдером срезали часть обочин канала, выровняли землю и тоже посеяли хлопчатник. Старательно обсеяны углы и обочины, бровки ок-арыков. В совхозе идет борьба за каждый квадратный метр земли, за полноценность гектара.

Поистине героическими делами наполнены будни хлопкоробов. На одном из насосов пробило прокладку. Он перестал подавать воду на новые земли, отвоеванные у степи в нынешнем году. Тракторист Самир Кудратов тут же спустился в арык и стал на трубе закручивать болты. Ледяная вода обжигала все тело, но он работал до тех пор, пока не устранил неисправность. Здесь каждый в эти дни старается выполнить порученное ему дело в срок. Коллектив совхоза живет одним: дать в нынешнем году стране 6.600 тонн «белого золота»!

Н. ГЛАДКОВ.
Соб. корр. «Правды Востока» по Сурхандарьинской области.

*

ПРЕОДОЛЕВАЯ ТРУДНОСТИ

Наш колхоз в пятом году семилетки обязался вырастить 30-центнеровый урожай хлопка, продать государству 2.700 тонн сырца.

Ливни доставили хлопкоробам немало трудностей. По примеру бригад, которыми руководят коммунисты А. Халилов, И. Мадумаров и Х. Турдиев, колхозники вывели на поля все культиваторы, ротационные мотыги. На борьбу с почвенной коркой поднялись все труженики артели.

Высокой производительности на рыхлении междурядий добиваются многие механизаторы. Дружно идет работа в бригадах А. Халилова, А. Сиддикова, А. Хамраева, М. Мамаджанова. Эти коллективы, противопоставляя всем трудностям организованность, максимально используя внутренние резервы, борются за 40-центнеровые урожаи «белого золота».

М. МУСАЕВ.
Председатель колхоза имени Фрунзе Московского производственного управления Андижанской области.

ЗЕМЛЯ СОСЕДА — НЕ ЧУЖАЯ ЗЕМЛЯ!

НУКУС. (Соб. корр. «Правды Востока»). В совхозах и колхозах Каракалпакии — гости. Только в эту страдную весеннюю пору они приехали не гостить, а помочь хозяевам отлично провести сев, начать междурядную обработку хлопчатника.

Группу специалистов-механизаторов из Андижанской области возглавляет начальник отдела областного объединения «Узсельхозтехника» И. Дебенчук. Андижанские механизаторы разъяснили по отстающим хозяйствам автономной республики. Добрые вести, которые приходят оттуда, рассказывают о том, что помощь друзей оказалась кстати.

Как лучше организовать сев, правильно использовать тракторный парк хозяйств — этими вопросами занялись заведующий ремонтными мастерскими Рамитанского производственного управления Д. Аминов, контрольный механик Шафринского отделения «Узсельхозтехники» М. Ходжаев и другие специалисты из Бухары.

«Земля соседа — не чужая земля!» — лозунг маяков семилетки — сейчас всюду звучит на полях Каракалпакии. Прозвучал он и в Нукусском аэропорту — специалисты Самаркандской и Ферганской областей приехали поделиться передовыми методами труда с хлопкоробами автономной республики.

Л. КОРСУНСКИЙ.

Бригада Анвара Эгамназарова — одна из самых высокоурожайных в колхозе «Кзыл Узбекистан» Каличинского производственного управления. В пятом году семилетки хлопкоробы передового коллектива развернули борьбу за 45-центнеровый урожай на каждом гектаре. Бригада в сжатые сроки и на высоком агротехническом уровне провела сев и к началу мая на всех 215 гектарах получила дружные всходы. А вчера механизаторы завершили первую междурядную обработку посевов. На снимке: культивация хлопчатника в передовой бригаде. На переднем плане — Анвар Эгамназаров.

Фото А. Палехова.

СТРОИТЬ БЫСТРО, ДЕШЕВО, НА ВЕКА

С ПЛЕНУМА АНДИЖАНСКОГО ОБКОМА ПАРТИИ

АНДИЖАН, 14 мая. **(Соб. корр. «Правды Востока»).** Вопросам капитального строительства был посвящен очередной пленум Андижанского промышленного обкома партии. Докладчик — первый секретарь обкома А. Р. Ходжаев и выступавшие в прениях отмечали, что андижанские строители в пятом году семилетки заметно увеличили объем капитальных работ. Сдано в эксплуатацию свыше 10 тысяч квадратных метров жилой площади. На Наманганском и Андижанском заводах домостроения освоено производство крупных панелей. На стройках ширится соревнование за коммунистический труд.

Но наряду с этим в деятельности строительных организаций еще много серьезных недостатков. Секретарь парторганизации управления механизации т. Галкина и бригадир монтажников треста № 162 т. Цыганов, секретарь Андижанского горкома партии т. Бердыев и другие в своих выступлениях отмечали, что восемь строительных организаций не выполнили четырехмесячных планов. Все еще низко качество строительства промышленных зданий и жилых домов. На ряде объектов бесхозяйственно расходуются материалы, допускается удорожание строительных работ. Велика текучесть кадров. Руководители строительных управлений и участков, первичные партийные организации слабо ведут воспитательную работу в коллективах.

Указывалось, что партийные организации обязаны активизировать на стройках работу групп содействия партийно-государственному контролю, отрядов «комсомольского прожектора». Необходимо шире развернуть соревнование за высокие темпы и качество строительства.

В принятом решении пленум обкома партии наметил меры, направленные на досрочное выполнение планов капитального строительства в пятом году семилетки.

В. КРИНИЦКИЙ.

ВСТРЕЧАТЬ УРОЖАЙ СЕГОДНЯ

СОЦИАЛИСТИЧЕСКИЕ ОБЯЗАТЕЛЬСТВА КОЛЛЕКТИВА МОСКОВСКОГО ХЛОПКООЧИСТИТЕЛЬНОГО ЗАВОДА АНДИЖАНСКОЙ ОБЛАСТИ НА 1963 ГОД, ОДОБРЕННЫЕ БЮРО ЦК КП УЗБЕКИСТАНА ПО СЕЛЬСКОМУ ХОЗЯЙСТВУ

Мы живем в замечательную пору великих свершений. Все наши помыслы направлены к тому, чтобы выполнить решения XXII съезда партии, внести как можно больший вклад в создание материально-технической базы коммунизма.

Коллектив нашего завода успешно завершил четырехмесячную программу и, определив свои возможности и резервы, принял новые, повышенные обязательства.

Годовой план будет выполнен к 28 декабря. Дополнительно мы дадим валовой продукции на 32 тысячи рублей, хлопкового волокна — не менее 400 тонн.

За счет внедрения новой техники, передовой технологии и лучшей организации труда коллектив повысит производительность труда против плана на 2 процента. За счет улучшения качества выпускаемой продукции и ликвидации непроизводительных расходов себестоимость продукции будет снижена на 40 тысяч рублей.

Рациональный раскрой и рубка проволоки позволят сэкономить упаковочной ткани 15 тысяч квадратных метров и 10 тонн проволоки на общую сумму 15.300 рублей.

Обещаем сэкономить электроэнергии не менее 75 тысяч киловатт-часов на сумму 450 рублей.

Коллектив обязуется вести решительную борьбу с потерями хлопка-сырца на хлопкозаготовительных пунктах, при транспортировке его на завод и при переработке его на предприятии, что, по нашим подсчетам, позволит сэкономить 120 тонн хлопка-сырца.

Коллектив завода считает своим первейшим долгом обеспечить текстильные фабрики, химическую и маслобойную промышленность продукцией высокого качества. Этого мы будем добиваться путем улучшения работы хлопкозаготовительных пунктов, организации высокопроизводительной работы сушильно-очистительных цехов, совершенствования технологии производства переработки сырца. Добьемся выпуска волокна с засоренностью ниже норм ГОСТа и выработаем волокна с накидкой не менее 12 тысяч тонн.

Обеспечим дальнейшую механизацию и бесперебойную приемку хлопка, поступающего бестарно, на всех четырнадцати хлопкозаготовительных пунктах; переоборудуем все средства механизации на заводе и заготовительных пунктах, организуем механическую выгрузку хлопка, доставляемого бестарно.

Активизируем работу рационализаторов и изобретателей, досрочно выполним все организационно-технические мероприятия и план внедрения новой техники на 1963 год.

За счет средств малой механизации построим эстакады для транспортировки кип, хлопкового пуха и посевных семян.

Своевременно подготовимся к приемке хлопка нового урожая и переработке его. На высоком техническом уровне проведем капитальный ремонт всех заготовительных пунктов, завода и сушильно-очистительных цехов, будем следить за тем, чтобы все механизмы работали исправно, преждевременно не изнашивались.

Дальнейший технический прогресс невозможен без повышения технического, общеобразовательного и культурного уровня каждого работающего на заводе. Поэтому мы организуем трехмесячную школу производственного обучения всем специальностям, позаботимся об обучении рабочих смежным профессиям и передаче передового опыта, создадим благоприятные условия для занимающихся в вечерних, заочных средних и высших учебных заведениях.

Благоустроим территорию завода и жилгородка. Превратим городок в сад: разобьем клумбы, высадим не менее 16 тысяч корней деревьев и кустарников, в том числе фруктовых — 6 тысяч.

Будем оказывать повседневную практическую помощь труженикам села в их борьбе за выполнение социалистических обязательств, за получение высоких урожаев хлопка.

Будем изучать и внедрять на производстве передовой опыт других хлопкоочистительных заводов Среднеазиатского экономического района.

Обязуемся настойчиво и повседневно воспитывать рабочих, инженерно-технических работников и служащих в духе морального кодекса строителя коммунизма, заслужить в 1964 году почетное звание предприятия коммунистического труда.

По поручению общего собрания: директор хлопкозавода В. УСМАНОВ, секретарь партийной организации А. БАТЫРАЛИЕВ, председатель заводского комитета профсоюза Ф. САБИРОВ, секретарь комсомольской организации А. РУЗИЕВ.

ПРИНИМАЙТЕ НАШ ВЫЗОВ, ДРУЗЬЯ!

КУКУРУЗА — ЭТО НЕИСЧЕРПАЕМЫЕ РЕЗЕРВЫ

Наш колхоз занимается кукурузой давненько. Но долго «королева полей» оставалась неприступной. Как будто улыбнется иной раз, а потом вновь закапризничает. Выработать определенный агрономический подход к ней нам помогла Любовь Ли, ее школа передового опыта. Рахман Абдурасулов учился в этой школе и привез оттуда много полезных сведений о прогрессивных методах выращивания кукурузы.

А теперь и мы можем поделиться с другими кукурузоводами своим опытом. Часто бывает так: хозяйство получает неплохой урожай зеленой массы на корм скоту, а зерна-то, как говорится, кот наплакал. Правильно ли это? Никита Сергеевич Хрущев в своих выступлениях не раз призывал добиваться высоких урожаев как силосной массы, так и зерна. У нас одна бригада выращивает на ста гектарах гибридные семена. Нынче коллектив обязался получить с каждого гектара по 75 центнеров зерна гибрида «ВИР-156» и 65 центнеров гибрида «ВИР-42». Государству будет продано гибридных семян: по 50 центнеров «ВИР-156» и по 40 центнеров «ВИР-42» с гектара.

Как мы организуем борьбу за высокий урожай? Семена простых гибридов сортов «Победа» и «Прогресс» предварительно подвергли солнечному обогреву, протравили их против головни и опудривали гексахлораном против совки.

Под зяблевую пахоту было внесено по 300 килограммов суперфосфата, а подкормку проведем азотными удобрениями из расчета не менее 500 килограммов на каждый гектар. Вносить азот будем вместе с перепревшим навозом.

К севу приступили 1 апреля. Сев проведен по схеме 60×60 сантиметров. Задача поставлена такая: вырастить на каждом гектаре не менее 45 тысяч растений и получить 32 тысячи початков гибрида «ВИР-156».

Вслед за посевом провели боронование всходов. С появлением на растениях двух—трех листочков провели продольно-поперечную культивацию с внесением азотной подкормки из расчета 250 килограммов на гектар.

Через 7—8 дней вновь прокультивировали посевы, а спустя 25—28 дней после появления всходов проведем третью культивацию с внесением последней подкормки. Примерно за десять дней до появления метелок дадим полив.

После первого вегетационного полива немедленно проведем второй, а затем — третий. Таким образом, за десять дней до цветения и в течение 12—15 дней в период цветения кукурузы поля будут хорошо увлажнены.

Как только появятся метелки на материнских растениях, немедленно их удалим.

Мы думаем к 10 сентября сдать государству не менее 350 тонн семян гибрида «ВИР-156».

После очистки поля от стеблей кукурузы, не позднее 15 сентября, посеем шабдар. Это будет не только зеленая подкормка для скота, но и создание в почве значительного запаса азота.

Двойной межлинейный гибрид «ВИР-42» разместили на участке после уборки на силос озимого ячменя и гороха. Поля будут очищены к 10 июня. Участок из-под гороха засеем после дискования земли, а из-под ячменя сначала польем, затем вспашем и только потом засеем по схеме 60×60 сантиметров.

Вырастим на каждом гектаре не менее 56 тысяч полноценных растений, из них 46 тысяч — материнских.

Гибрид «ВИР-42» скороспелый, теплолюбивый, созревает за 90 дней. Мы намерены не позднее 10 октября завершить уборку урожая и продать государству свыше 120 тонн гибридных семян. И сразу бригада засеет освободившееся поле горохом для получения весной зеленой подкормки.

Верно говорят: неисчерпаемые резервы таит в себе кукуруза. Она позволяет хозяйству полностью обеспечить общественное стадо грубыми и сочными кормами и сократить площадь под кормовыми культурами до 14 процентов к поливной пашне колхоза.

Две другие бригады будут выращивать кукурузу на силос, причем одна из них обязалась получить по 1.400, а другая — по 1.200 центнеров зеленой массы с гектара.

И еще одно. Посоветовавшись с товарищами по труду, мы решили вызвать на социалистическое соревнование кукурузоводов совхозов «Сурхан» из Сурхандарьи и «Савай» из Андижана, а также колхоза «Политотдел» Верхнечирчикского производственного управления.

Принимайте наш вызов, друзья!

М. ТИЛАБОВ, Р. АБДУРАСУЛОВ, М. ШАДИЕВ — бригадиры кукурузоводческих бригад колхоза имени генерала Рахимова.

Денаусское производственное управление.

Поединок со стихией

(ОКОНЧАНИЕ).

разбросали огромные камни, смыли, попортили посевы на больших площадях. Особенно сильно пострадали поля колхозов имени Жданова, имени Ленина, имени газеты «Правда» имени XXII партсъезда. А ведь здесь планировалось собрать по 34 центнера хлопка с гектара.

Но у хлопкоробов не опустились руки, они — люди сильные духом.

— У нас есть энергия, есть знания. Будем бороться. Судьба урожая в наших руках, — сказали они.

И началась битва за урожай. Было установлено, что пересевать надо значительную площадь. Многие места требовали досева. Но до этого надо провести планировку, засыпать ямы и овраги, убрать камни. Едва земля подсохла, сотни машин пошли в наступление. Дорог был каждый час. Работали и ночью. Несколько суток провели хлопкоробы в поле, чтобы не терять ни одной минуты. Были выполнены в кратчайший срок сотни тысяч кубометров планировочных работ.

В колхозе имени Жданова пострадали поля девяти бригад из одиннадцати и особенно в бригадах Т. Марупова, М. Рахманова и Т. Рафикалиева. Ежедневно сотни людей участвовали в ликвидации последствий селя. Работая днем и ночью, хлопкоробы быстро закончили пересев. Особенно самоотверженно трудился тракторист Ахмат Турсункулов.

— Мы брали обязательство вырастить и собрать по 45 центнеров с гектара, — говорит бригадир Тургун Марупов. — Несмотря на пересев, обязательство постараемся выполнить.

Хорошо помогли колхозу имени Жданова ученики школы № 7 Кимье Дусматова, Сатынихон Авророва, Шарифджан Азимов, Саври Хайдарова. Они работали наравне со взрослыми.

Не перечтешь всех, кто участвовал в спасении урожая. Это и трактористы Оманбай Исхаков и Холмаджон Махмудов, колхозницы Азиза Вахидова и Файзихон Лутфуллаева и председатель колхоза Пирназар Парпиев, и сотни других тружеников полей.

Нелегко пришлось прославленному Меликузы Умурзакову из колхоза имени Ленина. 74 гектара посева пострадало у передовика, а ведь бригада обязалась собрать по 55 центнеров с гектара. Передовой коллектив быстро закончил планировку и пересев и уверен: обязательство будет выполнено.

В эти трудные для папских хлопкоробов дни руку помощи протянули им соседние районы. Для пересева потребовалось много хлопковых семян. Где их взять? Особенно, если учесть, что папские колхозы — поставщики семян высокой репродукции сорта 149-ф, дающего волокно высокого качества. Андижанские хлопкоробы передали Папу из своего резерва необходимые семена.

Туго пришлось и шелководам. Град сбил с тутовых деревьев все листья, деревья стояли обнаженные. Черви 2-го и 3-го возрастов остались без корма. Но и тут колхозники Папа не были одинокими. На помощь опять пришли соседи. Жители Коканда заготовляют листья и отправляют их в Пап.

— Когда рядом друзья, — с благодарностью говорят в Папе, — не страшны никакие беды. В ответ на дружескую помощь мы обещаем получить, как и было намечено, 248 тонн коконов, выполнить свои обязательства и по всем другим показателям...

И вот битва закончена. Поле боя осталось за людьми. Победу одержал человек. На полях проведен пересев квадратно-гнездовым способом, ведется обработка в двух направлениях. Около 19 тысяч гектаров уже обработано. Завозятся удобрения. Восстанавливаются разрушенные постройки — из Коканда идут машины с кирпичом. Спокойно журчит не так давно бурный Алмасай, еле вращая чигирь.

Жизнь вошла в свою колею, как и вода в саях. Объявление у Дома культуры извещает о танцах в субботу и о новом кинофильме «Борьба еще не окончена».

Да, это символично. Борьба еще не окончена. Пап должен предотвратить на будущее любую возможность селей. И в этом направлении делается немало.

...Изучение селевых потоков началось еще до революции. Инженер Н. И. Корольков в 1879 году и лесовод С. Ю. Раувер в 1898 году разработали метод террасирования опасных склонов. Это были первые попытки энтузиастов-одиночек. Сейчас для борьбы с селями имеется богатый арсенал средств. Плановое облесение склонов для предохранения их от эрозии грунта, террасирование, наносоуловители, струенаправляющие дамбы, берегоукрепляющие стенки, селеспуски и другое — все это хорошая страховка от селевых потоков. Советский человек идет по пути обуздания сил стихии. Уже ведутся работы по устройству трех дюкеров на Северном Ферганском канале, укрепляется хвостовая часть Джаббарсая, углубляется русло под мостом через Алмасай, укрепляются его берега, строятся мосты на Тузлуксае и Угриджаре.

Советский человек подчиняет себе моря и реки, космос и недра земли, ветры и солнечную энергию. Будут покорены и сели...

О недавних событиях в Папе сегодня напоминают следы, оставленные водой на заборах, да видны кое-где с самолета грязно-серые подтеки по руслам саев. А кругом, куда хватает глаз, раскинулись строгие квадраты зеленеющих хлопковых полей. Поистине воля и труд человека дивные дивы творят!

В. ЗИМЕНКО.
Специальный корреспондент «Правды Востока».

Пос. Пап.

ПИСЬМО НЕ НАПЕЧАТАНО — МЕРЫ ПРИНЯТЫ

НА ЗАВОД ПРИШЛИ ВРАЧИ

Токарь десятого авторемонтного завода в Ташкенте В. М. Варганов писал в редакцию о серьезных недостатках в обслуживании рабочих. На предприятии, находящемся за городом, не было ни одного врача, не говоря уже о стационарном медицинском пункте. «Прошу вас, дорогая редакция, помочь нам, рабочим, чтобы был медпункт на заводе», — писал В. М. Варганов.

Было ясно, что некоторые работники Министерства автотранспорта и шоссейных дорог республики не позаботились об авторемонтниках. Редакция обратилась в министерство с просьбой принять надлежащие меры. На днях заместитель министра З. Газарьянц сообщил нам: совместно с органами здравоохранения вопрос этот решен. На заводе создан и действует стационарный медицинский пункт.

ПО СЛЕДАМ ВЫСТУПЛЕНИЙ «ПРАВДЫ ВОСТОКА»

«ПОЧЕМУ СНЯЛИ СТЕНГАЗЕТУ?»

Под таким заголовком в «Правде Востока» от 2 апреля было опубликовано письмо о неправильном отношении к стенной печати со стороны секретаря парторганизации административно-хозяйственной части Ташкентского сельскохозяйственного института А. Булатова.

И. о. секретаря парткома Ташкентского сельскохозяйственного института М. Ганиева сообщила редакции, что это письмо обсуждалось на партийном собрании административно-хозяйственной части и партийном комитете и признано правильным. Начальнику отдела кадров М. Чичериной и секретарю ректора Е. Литовка указано на недопустимость их действий, выразившихся в самовольном снятии стенной газеты «Ленинское знамя».

Секретарям факультетских партийных организаций предложено обсудить на собраниях опубликованное в «Правде Востока» письмо и наметить мероприятия по улучшению работы стенной печати. Партийный комитет принимает меры к тому, чтобы руководители своевременно реагировали на критические выступления стенных газет института.

НА МАЧТАХ ВЗВИЛИСЬ ПОБЕДНЫЕ ВЫМПЕЛЫ

РАДОСТНАЯ ВЕСТЬ ПРИШЛА К РЕЧНИКАМ ВЕРХНЕГО ПЛЕССА АМУ-ДАРЬИ. ЗА ВЫСОКОПРОИЗВОДИТЕЛЬНЫЙ ТРУД В ДНИ ВЕСЕННЕЙ НАВИГАЦИИ ЭКИПАЖУ ПАРОХОДА «ЛЕНИН» ПРИСУЖДЕН ПЕРЕХОДЯЩИЙ ВЫМПЕЛ СОВЕТА МИНИСТРОВ СССР, А КОМАНДЕ ПАРОХОДА «КАРАКАЛПАК» — ПЕРЕХОДЯЩИЙ ВЫМПЕЛ МИНИСТЕРСТВА МОРСКОГО ФЛОТА СССР.

КОЛЛЕКТИВЫ ЭТИХ СУДОВ КАЖДЫЙ РЕЙС ПРОВОДЯТ СО ЗНАЧИТЕЛЬНЫМ ОПЕРЕЖЕНИЕМ ГРАФИКА, ВОДЯТ ПОЛНОГРУЗНЫЕ КАРАВАНЫ БАРЖ. КОМАНДА ПАРОХОДА «ЛЕНИН» В АПРЕЛЕ НА 10 ДНЕЙ СОКРАТИЛА СРОК ПЛАНОВОГО РЕМОНТА, РАБОТАЯ ВМЕСТЕ С РАБОЧИМИ СУДОРЕМОНТНЫХ МАСТЕРСКИХ.

(УзТАГ).

НАВСТРЕЧУ ПЛЕНУМУ ЦК КПСС

ФИЛЬМ. КИНОПРОКАТ. ЗРИТЕЛЬ

Об огромном идеологическом воздействии фильма на зрителя говорят многие факты. Вспомним знаменитый случай с «Броненосцем Потемкиным», после просмотра которого, потрясенные картиной, восстали моряки голландского корабля. А незабываемая мощь таких лент, как «Чапаев», «Депутат Балтики», «Баллада о солдате», «Судьба человека»! Лучшие советские фильмы, где бы их ни демонстрировали, всегда являлись «полпредами» Страны Советов, несли зрителям наше социалистическое мировоззрение, активно боролись за наши идеалы.

К сожалению, бывают примеры и другого рода. Кто не помнит ажиотажа вокруг «Тарзана», «Золотой симфонии», «Рапсодии» или, скажем, «Неизвестной женщины»? Пустые, пошлые кадры потакали дурным вкусам, развивали в молодежи «стиляжество» и «джазоманию», принесли немалый вред.

Всегда ли мы помним об этом, демонстрируя тот или иной фильм на экране? Всегда ли мы правильно «взвешиваем» тот идейный и эстетический заряд, который несет фильм миллионам зрителей? Думаю, что нет, не всегда. О том как это получается на практике, о прокатных делах и хочется поговорить.

Через всю улицу на подступах к кассам кинотеатра «Искра» сооружена многоэтажная, сложная по монтажу реклама. Ярко раскрашенные фанерные актеры с натянутыми улыбками и остановившимся взглядом лихо отплясывают чарльстон и матросскую кадриль. Для чего понадобилась вся эта ярмарка «ряженых»? Для того, чтобы завлать как можно больше зрителей на кинокомедию «Черемушки». Жаль известных актеров и заодно зрителей, которые, заинтригованные рекламной шумихой, пойдут на бездарный ремесленный фильм.

Досадно потому, что десятки и сотни тысяч узбекских зрителей в свое время не смогли увидеть такие замечательные ленты, как «Повесть пламенных лет» по Довженко, призера Московского фестиваля «Голый остров», своеобразную экранизацию Маяковского—«Баню» и другие фильмы. Талантливые ленты промелькнули на экранах метеором, а вот такую откровенную халтуру, вроде «Черемушек» или «Человека-амфибии», рекламируют и будут «крутить» с утра до поздней ночи...

Трудный путь проходит фильм до зрителя. Работу творческого коллектива оценивают художественный совет студии, Министерство культуры республики, затем главк, где специальная авторитетная комиссия выносит фильму оценку. Но, оказывается, всего этого мало. Есть еще одна незаметная, но важная «комиссия»—прокат. «Комиссия» со своими взглядами на искусство и со своими специфическими критериями.

Увы, эти критерии действительно отличаются от обычных строгих мерил искусства и зиждятся они главным образом на кассовом успехе. По существу судьба фильма решается в тот день, который в прокатной конторе именуется днем директорских просмотров. В маленьком душном зале несколько десятков голосов безапелляционно судят:

— Нет, этот не пойдет!

— Этот — ничего, крутить можно!

— На этом план сделаешь...

Позвольте спросить: а судьи кто? В любой, самой захудалой картинной галерее экскурсовод, знакомящий вас с произведениями различных художников, — обычно искусствовед. Трудно себе представить директором школы человека, далекого от педагогики. А вот директором кинопроката или руководителем прокатного отделения могут поставить любого. Какие качества здесь превалируют? Деловые, конечно. «Костьми ляжет, а план даст», говорят уважительно о «хорошем» директоре кинотеатра в управлении культуры. Ну, а образование, культурный уровень?

В Самарканде «хозяин» областной прокатной конторы З. Х. Хасанов пытался так объяснить достоинства и недостатки «Голого острова»:

— Ну что это за фильм? Тащит воду туда, тащит сюда — никакого интереса нет!

Напрасно вы будете объяснять, что «Голый остров» — произведение высокого, прогрессивного искусства, рассказывает оно о суровой жизни простого человека в капиталистической стране. Недаром на Московском фестивале картина получила признание.

Разумеется, мы не вправе делать заключение, что все работники кинофикации и проката — люди, далекие от понимания важности того дела, которое им поручено. В том же Самарканде есть, например, кинотеатр «Шарк», которым руководит В. М. Костовецкий. Здесь и план регулярно выполняется, и фильмы идут хорошо, в том числе и обреченные некоторыми прокатными «провидцами» на полный провал. При кинотеатре работает свой зрительский совет, учитывающий запросы населения.

Пора обобщать опыт передовых директоров кинотеатров, проводить республиканские семинары для прокатных работников. Все это с лихвой окупится.

Неблагополучное положение сложилось с продвижением на экраны хроникально-документальных и научно-популярных фильмов. Ценнейшее эстетическое и политическое богатство лежит мертвым грузом в подвалах прокатных контор Ташкента, Самарканда, Андижана и других городов. Некоторые из них «расписываются» кинотеатрам, «прилагаются» к художественным фильмам, но большинство лент «малого» жанра редко видит экран и месяцами ждет своего зрителя.

В Самарканде мы беседовали на эту тему с методистом прокатной конторы А. Б. Мельниковой. Перебирая «лицевые» карточки фильмов, она грустно рассказывает:

— В конторе давно уже запустили работу по продвижению хроникально-документальных и научно-популярных картин. Они обычно и не рекламируются, кинотеатрам даем их в виде «надбавки». Берут у нас неохотно, пустят раз—другой — и в сторону, чтобы план не мешали выполнять.

Методист вытаскивает из стола два номера журнала «Партийная жизнь» и газету «Известия» со статьей Р. Григорьева.

— Все эти статьи касаются нас прямо, но мы их так и не обсудили...

Есть в Самарканде кинотеатр «Хроника». Расположен он на отшибе, в маленьком душном помещении. Работает стихийно, без рекламы и учета зрительских интересов и, конечно, влачит жалкое существование.

Совершенно непонятно, почему до сих пор нет в Ташкенте специального кинотеатра хроники. Дело это важное, не терпит отлагательства. «Образная публицистика», о которой не раз говорил В. И. Ленин, должна иметь своего постоянного зрителя. Кстати, о зрителях и любителях хроники. В Московском кинотеатре хроники и в специальных залах кинотеатра «Россия», где демонстрируются документальные фильмы, редкие сеансы проходят без аншлагов.

С кем бы вы ни говорили в прокатных конторах, разговор обычно крутится вокруг плана и финансовых норм. Допустим, действительно финансовые и другие органы, ведающие прокатными вопросами, где-то допускают ошибки. Чрезмерность плановых установок стесняет работу прокатных контор и кинотеатров, ведет к «штурмовщине».

Но это только одна сторона дела. Даже и при существующих плановых установках, при должном умении можно навести порядок в прокатном хозяйстве. Надо только помнить, что в современном мире, где сталкиваются в жестокой борьбе социалистическая и буржуазная идеологии, кино занимает особо важное место.

«Наша партия, — говорит Н. С. Хрущев, — считает советское киноискусство одним из самых важных художественных средств коммунистического воспитания народа. По силе воздействия на чувства и умы людей и по охвату широчайших масс народа ничто не может сравниться с киноискусством».

Надо полагать, что Министерство культуры республики займется вплотную вопросами пропаганды фильмов, ибо прокатный вопрос — вопрос в первую очередь политический.

Джура ТЕШАБАЕВ.
Киновед.

К 60-ЛЕТИЮ ВТОРОГО СЪЕЗДА РСДРП

ЛЕКЦИИ, ДОКЛАДЫ, ВЫСТАВКИ

Близится знаменательная дата — шестидесятилетие Второго съезда Российской социал-демократической рабочей партии. Этому важному событию посвящены рассказы пропагандистов и агитаторов, выступающих в цехах промышленных предприятий, в клубах столицы республики.

Лекциями и докладами знаменует подготовку к 60-летию Второго съезда РСДРП городское отделение Общества по распространению политических и научных знаний. «Высокое звание коммуниста» — так называлась лекция, с которой выступил в Центральном лектории секретарь Ташкентского горкома партии В. А. Архангельский. Вопросы восстановления и дальнейшего развития ленинских норм партийной жизни и принципов коллективности руководства осветил в своем докладе кандидат исторических наук А. Ф. Водолазский. В лектории выступили также ученые и пропагандисты рассказавшие о возрастающей роли КПСС в период развернутого строительства коммунизма, о борьбе Коммунистической партии за предотвращение войны, за мир во всем мире.

Лекции, посвященные 60-летию Второго съезда РСДРП, читаются в городских парках культуры и отдыха, в махаллинских клубах. В библиотеках оборудуются выставки литературы и фотодокументов.

ТАШКЕНТУ—БАССЕЙНЫ

ИЗ ПИСЕМ В РЕДАКЦИЮ

Приближается пора летних школьных каникул. Значительное место в досуге ребят займет физическая культура и спорт. Одним нравится гимнастика, другим — бокс, борьба, футбол. Однако для всех детей нет большего удовольствия, чем искупаться в прохладной воде, особенно в жаркий солнечный день.

Десятки тысяч школьников в летние месяцы буквально с утра и до вечера находятся у воды — на озере, у крупных арыков. Неумеющие плавать всегда с завистью смотрят на своих сверстников, плавающих и ныряющих. Однако попытки самостоятельного овладения плаванием, этим жизненно необходимым навыком, нередко заканчиваются трагически.

Как же обстоит дело с развитием плавания в школах Ташкента? Прямо скажем — очень плохо! Некоторая работа проводится в двух зимних плавательных бассейнах города. Однако эти бассейны—спортивные, сравнительно глубокие, непригодные для массового обучения детей. Да и что могут дать два бассейна, если в Ташкенте более 160 тысяч школьников. А между тем массовое обучение школьников можно было бы организовать на водоемах городских парков.

В этом отношении хороший почин сделан на территории водно-спортивной базы «Мехнат». Здесь для обучения детей огорожена и зацементирована небольшая акватория Комсомольского озера.

Вопросами улучшения физического воспитания школьников все чаще и глубже занимаются партийные органы, республиканский и городской советы Союза спортивных обществ и организаций. В начале марта эти вопросы обсуждались Кировским райкомом партии г. Ташкента совместно с руководящими работниками института физической культуры и районного отдела народного образования, директорами школ и учителями физического воспитания. Было принято важное постановление. Намечено восстановить водно-спортивную базу в парке «Победа», соорудить там комплекс детских плавательных бассейнов. Решено развернуть движение под лозунгом «Ни одного выпускника школы, не умеющего плавать!».

Большую помощь в организации массового обучения детей плаванию могли бы оказать республиканская и городская федерации плавания. Ташкент должен стать городом бассейнов!

Вот что можно сделать уже сейчас.

На водоемах городских парков построить комплекс простейших сооружений — так называемых «лягушатников» (неглубоких деревянных или зацементированных бассейнов) для массового обучения детей плаванию в летнее время.

Каждой школе или нескольким школам совместно приобрести небольшие сборные наливные бассейны. Такие бассейны стоимостью от 500 до 900 рублей уже выпускаются нашей промышленностью.

Но, не дожидаясь сооружения и приобретения плавательных бассейнов, нужно организовать уже в текущем году обучение плаванию, используя для этого пляжи парковых озер и другие неглубокие водоемы, обеспечив соответствующие меры безопасности. Это важное начинание должны всячески поддерживать городские физкультурные организации, отделы народного образования, педагогические коллективы школ и родительские советы.

Л. ГОРОХОВСКИЙ.
Кандидат педагогических наук.

ВЕРНЫЙ ПОМОЩНИК

Верный помощник — так называют рабочие и сельские корреспонденты свой журнал «Рабоче-крестьянский корреспондент», издаваемый газетой «Правда».

Журнал делается, главным образом, руками рабочих и сельских корреспондентов. Активно участвуют в нем многие активисты печати Узбекистана.

В последнее время в журнале помещено немало корреспонденций о деятельности низовой печати, о жизни и работе рабочих и сельских корреспондентов республики. Так, Э. Эрназаров и А. Курасов рассказали о семинаре юнкоров при газете «Комсомолец Узбекистана». Рабкор А. Таджиев с Узбекского тракторосборочного завода выступил с заметкой «Станки пущены в ход». Секретарь ЦК КП Узбекистана З. Рахимбабаева в статье «Это вошло в жизнь» поделилась опытом партийного руководства печатью и рабселькоровским движением.

Важный вопрос подняли селькоры М. Муканаева и Н. Файзулхакова из Ургута в письме «Не легко ли отделались зажимщики критики?». Очерк Х. Хамидова о рабкоре Закире Акрамове удостоен премии.

Рабселькоровское движение в нашей стране находится на новом подъеме. Растут ряды рабочих и сельских корреспондентов. Увеличивается количество стенных газет и активистов низовой печати. Естественно, у них возникает масса вопросов, неясных положений. Каждый рабкор, селькор и активист низовой печати, желающий научиться писать в газету, в журнале «Рабоче-крестьянский корреспондент» найдет необходимые материалы, консультации.

На страницах журнала выступают опытные журналисты и писатели, рассказывая о различных газетных жанрах — очерке, фельетоне, заметке, статье. В отделе «заочной учебы» печатаются образцы литературного творчества рабкоров и селькоров, даются разборы их заметок, корреспонденций, фельетонов, стихотворений и очерков. Рассказывается, как следует организовывать деятельность рабкоровских и селькоровских постов. В журнале широко освещаются вопросы стенной печати, даются обзоры стенных газет.

«Рабоче-крестьянский корреспондент» для активиста низовой печати является не только пособием, советчиком, но и в нужных случаях его защитником.

Н. ЖДАНОВ.
Секретарь рабкоровского совета журнала «Рабоче-крестьянский корреспондент».

Праздник туркменской литературы в Казахстане

Неделя туркменской литературы началась 13 мая в Казахстане. В Алма-Ату прибыли видные поэты и писатели Туркмении — Берды Кербабаев, Бекы Сейтаков, Гусейн Мухтаров, Чары Аширов, Анна Ковусов, Кара Сейтлиев, Помма Нурбердыев и другие.

На торжественном открытии недели присутствовали первый секретарь ЦК КП Казахстана И. Ю. Юсупов, секретари ЦК КП Казахстана М. С. Соломенцев, Н. Д. Джандильдин.

(ТАСС).

114 тракторов «Т28-Х2» сверх плана — таков итог работы коллектива Узбекского тракторосборочного завода за четыре месяца текущего года. Этот успех достигнут за счет максимального использования производственных резервов, улучшения технологических процессов производства. Коллектив завода решил выполнить годовой план к 25 декабря и выпустить нынче 10 тысяч тракторов. Хлопкоробам страны уже отправлено 2.814 тракторов. На снимке: погрузка тракторов «Т28-Х2» для отправки в Туркмению и Таджикистан.

Фото Г. Пуна. (Фотохроника УзТАГ).

Международные заметки

АПН

«РАД СТАРАТЬСЯ!..»

В конце апреля полковник Перальта Асурдиа, глава военной хунты, захватившей недавно власть в Гватемале, издал очередной декрет «о защите демократических институтов». Законодательный пыл буквально обуял главаря местной военщины: что ни день—то новый закон или декрет. При этом происходят чудеса, невиданные в гватемальской юриспруденции: декреты получают названия одно «демократичнее» другого.

К чему же сводится существо изданных декретов?

При ближайшем рассмотрении оказывается, что речь идет вовсе не о гарантиях демократических свобод и даже не о простом уважении элементарных гражданских прав. Речь идет о самом что ни на есть реакционном законодательстве, цель которого исключить всякое проявление в Гватемале демократической мысли и патриотических настроений.

Действительно, гватемальские власти могут ныне на «законном» основании арестовать любого «подозрительного» человека и держать его за решеткой в течение месяца «без соответствующего постановления суда». Едва ли приходится сомневаться, что под термином «подозрительные» подразумеваются патриоты, которых военная хунта в любой момент может обвинить в том, что они якобы покушаются на установленный ею «демократический» строй. Начальник гватемальской полиции получил право заключать в тюрьму «на срок до шести месяцев» лиц, которые в полицейских списках значатся как коммунисты. Более того, «коммунистические взгляды» вообще объявлены вне закона, и лица, которые осмелятся их придерживаться, будут предаваться суду военных трибуналов.

В странах Центральной Америки привыкли к неприглядным спектаклям, когда реакционеры-диктаторы разыгрывают из себя блюстителей «демократии» и в то же время принимают драконовские законы. Однако в стремлении гватемальской военщины усилить тиранию есть одна любопытная сторона. Упомянутый выше декрет, запрещающий все и вся, был принят военной хунтой всего через два дня после того, как Вашингтон объявил об официальном признании режима полковника Асурдиа.

— Гватемальская военная хунта «полностью контролирует страну», — заявил в Вашингтоне представитель государственного департамента, объявляя о ее признании.

— Рад стараться!.. — откликнулся главарь гватемальской хунты.

В. ЛИСТОВ.

ЖЕНЩИН—В УНИФОРМУ

Таков новый лозунг боннского военного министра фон Хасселя. Без тени улыбки на сумрачном лице верховный попечитель бундесвера заявил на днях о своем намерении ввести в стране своего рода воинскую повинность, которая обязывала бы более 80 тысяч западногерманских женщин служить в боннской армии.

Согласно планам герра министра, женщины, разумеется, прежде должны пройти соответствующую подготовку в так называемом «Союзе бундесвера». Идея привлечения женщин к службе в бундесвере не дает «ни сна, ни отдыха» министерской душе. Ошалело носится фон Хассель со своими планами по различным боннским инстанциям. Для начала он обсудил свои проекты «военизации» женщин с депутатками бундестага. Их там немного, но и они высказались «за». Поддерживая ретивого министра, депутатки как бы между прочим напомнили ему, что предпосылки для проведения его драгоценной идеи в жизнь созданы давно. Ведь уже при обсуждении законов «о введении чрезвычайного положения в стране» служебная повинность женщин в рядах бундесвера оговорена вполне определенно, так что, мол, самая пора действовать...

Во всем этом любопытна одна деталь: накануне заявления фон Хасселя бундестаг единодушно констатировал, что положение женщин в стране необходимо радикально улучшить. И фон Хассель показал, что он понимает под этим...

В общем, история повторяется. В самом деле, достаточно вспомнить: 30 января 1945 года, когда фашистская Германия уже дышала на ладан, вышел указ Гитлера, который обязывал «каждого больного и немощного, каждую женщину и девушку» помогать войскам вермахта. А в апреле 1945 года в Берлине дело дошло до обучения женщин стрельбе фауст-патронами... Как видим, герр фон Хассель совсем не оригинален. Он всего лишь повторяет гитлеровские зады.

Л. БУРНЯШЕВ.

МОЩНОЕ ОРУЖИЕ ПАРТИИ

К 45-летию органов партийно-государственного контроля в Средней Азии

Сорок пять лет тому назад, 15 мая 1918 года, был организован Центральный контроль Туркестанской Автономной Советской Социалистической Республики.

История создания органов государственного контроля в нашей стране неотделима от истории развития и совершенствования советского государственного аппарата.

Вскоре после Великой Октябрьской социалистической революции, 5 декабря 1917 года, Советское правительство приняло подписанные великим Лениным декреты: «Об образовании Коллегии Государственного контроля» и «О правах Народного Комиссара по Государственному контролю в Совете Народных Комиссаров». Постановлением ВЦИК от 2 мая и Совнаркома от 11 мая 1918 года был образован Народный Комиссариат Государственного контроля во главе с Народным Комиссаром и Коллегией. Наркомат Госконтроля получил право широкой законодательной инициативы. Он не только был обязан контролировать деятельность различных звеньев вновь созданного государственного аппарата, но и имел право на основании проверки и анализа этой деятельности вносить на рассмотрение правительства предложения по усовершенствованию советского аппарата.

Организованный в мае 1918 года Центральный контроль Туркреспублики являлся местным органом общероссийского Наркомата Госконтроля. В материалах фонда ТуркЦИКа имеется положение «О государственном контроле Туркестанской республики», в котором определялись функции этого учреждения. В положении указывалось, что Госконтроль наблюдает «за законностью, правильностью и целесообразностью оборотов денежных и материальных народных капиталов и за сохранностью этих капиталов, дает заключения по проектам государственных и местных росписей доходов и расходов и по другим финансовым и хозяйственным предположениям, составляет ежегодные отчеты оплаченных оборотов». А с конца 1918 года, наряду с вышеуказанными функциями, Госконтроль приобрел и функции борьбы с саботажем контрреволюционных элементов.

Параллельно с работой Наркомата Госконтроля образовались Рабочие Инспекции (Рабочая продовольственная инспекция, Железнодорожная инспекция и т. д.). В Туркестане при штабе Туркфронта была создана Военно-полевая инспекция РКИ. Эта инспекция имела многообразные функции и, между прочим, функцию наблюдения за правильным использованием шефских пожертвований, направленных на улучшение быта красноармейцев.

Инспекции, создаваемые профсоюзами и укомплектованные главным образом рабочими, поочередно сменявшимися и отчитывавшимися перед своими коллективами, фактически являлись основными контрольными организациями.

Для того, чтобы привлечь к делу государственного контроля широкие массы и одновременно подготовить и приучить рабочих и крестьян к управлению государственным аппаратом, 7 февраля 1920 года сессия ВЦИК седьмого созыва постановила реорганизовать Наркомат Госконтроля в Рабоче-крестьянскую инспекцию (РКИ). В Туркестанской АССР такая реорганизация была произведена 30 апреля 1920 года.

Органы Наркомата РКИ проделали в молодой Советской республике немалую и важную работу. Благодаря деятельности рабочих инспекций была улучшена постановка отчетности и счетоводства в хозяйственных и административных органах, было упорядочено делопроизводство, уточнена ответственность советских служащих.

Работа РКИ протекала главным образом на участках, имевших наиболее актуальное значение для государства в данный момент. Однако, действуя под напором практических требований текущего момента, РКИ распыляла свои силы на решение отдельных, подчас мелких вопросов, упуская из виду основную свою задачу. Поэтому Владимир Ильич Ленин в своих последних статьях «Как реорганизовать Рабкрин», «Лучше меньше, да лучше» поставил вопрос о коренной перестройке работы РКИ и улучшении работы всего советского аппарата. Приспособить аппарат к задачам социалистического строительства, искоренить недостатки и удешевить его — таково, по мнению В. И. Ленина, то важнейшее дело, за которое партия должна взяться вплотную и безотлагательно. Предстояло преодолеть громоздкость и дороговизну управленческого аппарата, крайнюю отсталость управленческой техники и очистить его от чуждых элементов.

Для того, чтобы искоренить все недостатки госаппарата, В. И. Ленин предлагал создать такой контрольный орган, в котором была бы воплощена руководящая роль партии. Таким органом, по мысли В. И. Ленина, должен явиться новый орган Госконтроля, объединяющий реорганизованную РКИ с руководящим органом партийного контроля — ЦКК.

На XII съезде партии, который проходил с 17 по 25 апреля 1923 года, предложение Ленина было одобрено. Съезд утвердил образование ЦКК—РКИ.

Организация и реорганизация органов государственного контроля происходили во всесоюзном масштабе. По мере создания новых органов государственного контроля в центре, аналогичные органы создавались в Средней Азии.

В Центральном государственном архиве Узбекской ССР имеются фонды органов государственного контроля Туркестанской республики и фонды Народного Комиссариата Рабоче-крестьянской инспекции Узбекской ССР, который был образован в декабре 1924 года (после национального размежевания). В этих фондах сохранилось положение «О наркомате РКИ Узбекской ССР» с формулировкой его основных задач.

Документальные материалы этих фондов содержат много сведений о многогранной и разносторонней деятельности органов Госконтроля на всех стадиях его развития. Мы находим в этих фондах документы ревизий различных советских, хозяйственных и административных учреждений, документы, отражающие борьбу с бюрократизмом в государственном аппарате, с волокитчиками, казнокрадами и тунеядцами.

Инспектора органов Государственного контроля глубоко вникали в деятельность различных звеньев государственного аппарата. Они интересовались и вопросами обеспечения топливом и питанием школ, больниц, детских учреждений, вопросами обеспечения бесперебойной работы предприятий и состоянием хлопковых посевов в различных районах республики.

Для деятельности контрольных учреждений характерно то обстоятельство, что уже с самого начала их возникновения было создано Центральное бюро жалоб и заявлений трудящихся. В архивном фонде Туркестанской РКИ имеется совместное постановление Комиссии ЦИК по делам Туркестана и ТуркЦИКа от 26 декабря 1919 года «Об организации Центрального бюро жалоб» при Центральном государственном контроле Туркестанской республики и его отделов на местах.

В этом же фонде имеется утвержденное ЦИКом Туркреспублики от 16 апреля 1920 года положение «О Центральном бюро жалоб и заявлений» при Центральном госконтроле Туркестанской республики, в котором сформулированы функции этого бюро. На него возлагался надзор за правильностью выполнения советскими учреждениями присущих им функций и соблюдением ими всех декретов и законов правительства.

Несмотря на самое широкое участие рабочих и крестьян в работе органов контроля, постоянные кадры работников все же не могли охватить своим контролем одновременно все советские учреждения и предприятия. Выход из положения был найден в виде организации контроля непосредственно на самих предприятиях и в учреждениях. Были организованы ячейки содействия Рабоче-крестьянской инспекции, которые состояли из 3—5 человек и выбирались на общих собраниях рабочих и служащих того или иного учреждения или предприятия, затем регистрировались в местных органах Госконтроля, получали от них мандат и приступали к исполнению своих задач.

Из года в год органы Госконтроля Узбекистана улучшали свою работу. Состоявшийся в ноябре 1927 года III съезд Компартии Узбекистана, заслушав отчетный доклад ЦКК—РКИ Узбекской ССР, отметил, что «вследствие улучшения работы аппарата РКИ, усиления роли и влияния РКИ на работу государственного и хозяйственного аппарата и настойчивой работы партии и ее руководящих органов в деле преобразования нашего аппарата», достигнуто «значительное удешевление и упрощение работы государственного и торгово-хозяйственного аппарата Республики».

Таким образом, в нашей стране была создана и успешно действовала стройная система партийно-государственного контроля во главе с ЦКК—РКИ.

Однако в период культа личности Сталина эта система контроля была заменена оторванным от широких народных масс бюрократическим контрольным аппаратом. В январе 1934 года на XVII съезде партии вместо единого органа партийно-государственного контроля — ЦКК—РКИ — были созданы два контрольных центра — Комиссия партийного контроля при ЦК ВКП(б) и Комиссия советского контроля при Совнаркоме СССР. При этом была ликвидирована существовавшая ранее разветвленная сеть групп содействия учреждениям государственного контроля, и широкие слои трудящихся были отстранены от участия в контроле.

В решениях состоявшегося в ноябре 1962 года Пленума ЦК КПСС об организационной перестройке партийного руководства народным хозяйством особое внимание уделено улучшению и совершенствованию партийно-государственного контроля. Это не случайно. В своем докладе на Пленуме Н. С. Хрущев отмечал:

«Наши успехи в коммунистическом строительстве были бы куда более значительными, если бы у нас были образцово поставлены контроль и организация проверки фактического исполнения директив партии и решений правительства.

Правильная постановка контроля и проверки исполнения — важнейший ленинский принцип деятельности партии, всего государства, мощное средство совершенствования партийного и государственного руководства, укрепления связи партии с трудящимися, вовлечения масс в управление делами общества».

Теперь у нас восстановлены ленинские принципы контроля и, с учетом нынешних условий, созданы боеспособные органы партийно-государственного контроля.

Л. КОМАРОВА.
Старший научный сотрудник Центрального государственного архива Узбекской ССР.

Д. ИОФФЕ.
Научный сотрудник архива.

Большой популярностью у наманганцев пользуется магазин «Детский мир». В просторном двухэтажном здании имеется большой выбор товаров для юных горожан.

Фото Л. Мейнерта. (Фотохроника УзТАГ).

ПРАЗДНИК ЦВЕТОВ

Что может быть прелестнее живых цветов! Выставка ранних цветов, организованная Ташкентским городским обществом охраны природы и озеленения в парке культуры, и отдыха имени Тельмана, пользовалась у населения большим успехом.

За два дня выставку посетили тысячи ташкентцев.

Почитатели красоты и аромата подолгу ходили между столами, на которых были выставлены экспонаты Ботанического сада Академии наук Узбекской ССР и совхоза декоративного садоводства Ташгорисполкома. Посетителей поражали яркость красок цветов и причудливость их форм. Вызывали восхищение величественные гладиолусы и махровые пионы, чудесные дельфиниумы и нежная гвоздика, голубые васильки и белые ромашки, граммофонообразные аморилисы и другие цветы, украшающие улицы и скверы столицы Узбекистана.

Из выставочного зала посетители поднимались немного выше и попадали в чудесный мир роз, которые экспонировались в административном здании. Более 60 сортов «царицы цветов» выставил институт садоводства и виноградарства имени Шредера. Среди множества сортов, недавно завезенных в институт и еще мало распространенных в нашей республике, особый интерес вызвали розы с крупными цветами и редкостной окраской: «Утро Москвы», «Колхозница», «Привет из Алма-Аты» и «Крымская ночь». Такие розы в прошлом не демонстрировались.

— Они у нас только нынче размножились, — заявил заведующий отделом цветоводства института А. К. Кияткин. — 9 мая мы сделали из этих чудо-роз первые букеты и подарили их дорогим гостям узбекского народа — национальному герою революционной Кубы Фиделю Кастро и его соратникам, когда они находились в колхозе «Кзыл Узбекистан».

Разнообразные коллекции роз и других цветов в этом зале были представлены ташкентскими цветоводами-любителями: У. А. Пулатовым, Н. В. Новохатской, Л. В. Глобенко, Г. В. Волковым, супругами Л. С. и С. Т. Маетеевыми, Н. Д. Китаевой и другими.

Поздно вечером 12 мая жюри выставки подвело итоги. Многие редкие сорта цветов получили высокую оценку и были премированы.

— Весенняя выставка цветов в Ташкенте, — подчеркнул заместитель председателя общества, заслуженный агроном Узбекской ССР И. Т. Ремискевич, — становится традиционной. Она вызывает большой интерес у населения города. Если бы нам было выделено специальное помещение, то можно было бы сделать выставку постоянно действующей.

М. СУШКОВ.

ИЗДАЕТСЯ В ТАШКЕНТЕ

Читатели тепло отзываются о романе «Солнце над Бабатагом». Его автор А. Листовский — активный участник гражданской войны в Средней Азии — правдиво рассказывает о событиях тех лет.

Теперь роман «Солнце над Бабатагом», переработанный автором, выпустит Узбекское государственное издательство. В книгу вошли новые главы, повествующие о помощи трудящихся Туркестана Советской Армии.

Н. СЕРГЕЕВ.

Коротко о разном

▲ **Новый цех** сдан в эксплуатацию на Самаркандской трикотажной фабрике. В нем установлены машины новых марок, пущены два конвейера.

И. АБДУРАХМАНОВ.

▲ **Семьдесят заочников** Ташкентского политехникума связи успешно сдали экзамены и получили дипломы. Все они уехали к месту своей работы в Узбекистане и Туркменистане.

М. КАНЗАФАРОВ.

▲ **«Гидроэнергетические ресурсы рек Узбекской ССР»** — под таким названием издательство Академии наук Узбекской ССР выпустило книгу А. З. Захидова и А. Ф. Чернова.

И. ВАХИДОВ.

▲ **Сложную пластическую операцию** уха сделал мне врач отделения отоларингологии одной из больниц Ташкента Я. И. Гуменюк. Теперь слух у меня восстановился.

И. ЕВДОКИМОВ.

СПОРТ ❋ СПОРТ ❋ СПОРТ

СПАРТАКИАДА КАРАКАЛПАКИИ

Закончилась XII спартакиада Каракалпакской АССР, явившаяся яркой демонстрацией роста массовости спортивного движения в автономной республике. Если соревнованиями в предыдущей спартакиаде было охвачено около 40 тысяч юношей и девушек, то нынче — более 52 тысяч человек, из них 15 тысяч — женщин.

Много девушек влилось в истекшие два года в волейбольные и баскетбольные команды. Эти два вида спорта стали самыми любимыми в Каракалпакии. Число волейболистов и баскетболистов возросло почти на 3 тысячи. Райхан Джаббарова и Элла Исмайлова (Нукус) вошли в состав сборной команды Узбекистана по волейболу. Четыре спортсменки вышли из семьи нукусского инженера Сорокина. Одна из них—Люда Сорокина—признана сильнейшей гимнасткой Каракалпакии. Она примет участие в XII спартакиаде Узбекистана.

Вдвое увеличилось количество спортсменов-школьников. Особенно возросли их результаты в легкой атлетике. Каракалпачка Света Нурманова — восьмиклассница нукусской средней школы имени 30-летия ВЛКСМ—пробежала 100 метров за 12,7 секунды, установив рекорд среди женщин Каракалпакии. Высшее достижение в метании диска установила школьница Валентина Суркова.

Валентин Богданов (Нукус) установил новый рекорд Каракалпакии в тройном прыжке. Его результат—13 метров 97 сантиметров. Успешно выступал в беге на 100 и 200 метров Шыртай Амирбеков (Нукус). Его результат соответственно — 11,4 секунды и 24,4 секунды.

(УзТАГ).

ЧЕМПИОНАТ ТЕННИСИСТОВ

Закончились соревнования на личное первенство Ташкента по настольному теннису. Первое место и звание чемпиона XI городской спартакиады завоевал перворазрядник Александр Перевозников, второе — экс-чемпион Г. Гуринов, на третьем—В. Переверзев.

Среди женщин лучше всех выступала спортсменка Софья Ганова, занявшая первое место, второе место завоевала Галина Маслова.

П. БОРИСОВ.

ФУТБОЛ

ЗА ДВЕ МИНУТЫ ДО КОНЦА ВСТРЕЧИ

ХАРЬКОВ, 14 мая. **(По телефону от наш. корр.).** Вчера, когда в Ташкенте часы показывали почти одиннадцать вечера, здесь закончился футбольный матч на первенство страны между местным «Авангардом» и «Пахтакором». Его итог не обрадует узбекских любителей этого вида спорта: выиграли хозяева поля со счетом 2 : 1.

Состязание протекало так. Первый тайм — 0:0, хотя чувствовалось превосходство «Авангарда». В начале второй половины игры хозяева поля предпринимают решительный штурм ворот ташкентцев и забивают гол. Это как бы подхлестнуло гостей. Теперь уже они атакуют, причем остро и настойчиво. В нападение подключается О. Моторин, он не может примириться с поражением. На поле вместо выбывшего Ю. Белякова выходит Г. Красницкий. Ему-то и удалось на 29-й минуте сквитать счет. Ташкентцы продолжают натиск, играют широко и красиво, и в защитных линиях «Авангарда» чувствуется растерянность. Были еще две реальные возможности взять пустые ворота «Авангарда», но нападающие «Пахтакора» бьют неточно. Неточными ударами грешили и хозяева поля, к тому же, на высоте положения был Ю. Пшеничников.

До конца встречи оставалось две минуты, и казалось, что матч окончится мирной ничьей. И вот следует атака хозяев поля, и М. Шарипов недалеко от своей штрафной площадки допускает грубость. Штрафной... и мяч в сетке ворот «Пахтакора».

Итак, после девяти туров «Пахтакор» имеет в активе всего три очка и находится в турнирной таблице на предпоследнем месте. Такого еще не было. Учитывая, что команды, занявшие последние пять мест, выбывают во вторую лигу, положение «Пахтакора» явно тревожит. Но будем надеяться, что ребята найдут себя и в последующих встречах сумеют подняться на более высокую ступень.

* * *

В девятом туре чемпионата страны по футболу 13 мая сыграны еще семь матчей, которые закончились следующими результатами:

«Динамо» (Тбилиси) — «Кайрат» — 3 : 1, «Шахтер»—«Крылья Советов»— 1 : 0, «Нефтяник» — «Торпедо» (Кутаиси) — 2 : 1, «Торпедо (Москва) — «Динамо» (Москва) — 0 : 3, «Динамо» (Минск) — «Арарат» — 3 : 1, «Динамо» (Ленинград) — «Спартак»—0 : 2, «Динамо» (Киев) — СКА — 2 : 0.

ЛИДЕР—«АЛГА»

От Балтики до Урала шли 12 мая «бои» команд второго эшелона. Вот их результаты: «Даугава» (Рига) — «Карпаты» (Львов) — 0 : 1, «Жальгирис» (Вильнюс) — «Черноморец» (Одесса) — 1 : 1, «Локомотив» (Гомель) — «Трактор» (Волгоград) — 1 : 1, «Труд» (Воронеж) — «Днепр» (Днепропетровск) — 2 : 1, «Шинник» (Ярославль) — «Металлург» (Запорожье) — 1 : 1, «Уралмаш» (Свердловск) — «Волга» (Горький) — 0 : 0, «Локомотив» (Челябинск) — «Алга» (Фрунзе) — 3 : 4, «Шахтер» (Караганда) — «Кубань» (Краснодар) — 0 : 0

Лидирует по-прежнему «Алга», набравшая 10 очков из десяти возможных.

(ТАСС).

СТАРТУЮТ МИКРОАВТОМОБИЛИ

На ташкентском стадионе «Пахтакор» было разыграно второе первенство республики в гонках на картах — маленьких одноместных автомобилях, способных развивать скорость 60—70 километров в час.

Большинство участников первенства — известные гонщики: чемпион Советского Союза и Узбекистана, мастер спорта Г. Крюченко, неоднократный чемпион республики Д. Андриади, мастера спорта Г. Николенко, Б. Фейдман и другие. Соревнования проводились на трассе 4,2 километра, победитель определялся по сумме времени двух заездов из трех. На картах мощностью двигателя в 125 кубических сантиметров основная борьба развернулась между молодыми гонщиками из ташкентского «Мехната» В. Стольниковым и В. Терноским. Лишь последний заезд определил победителя,—им стал В. Стольников. В заездах картов мощностью двигателя в 175 кубических сантиметров чемпионом республики стал Д. Андриади (ДОСААФ).

(УзТАГ).

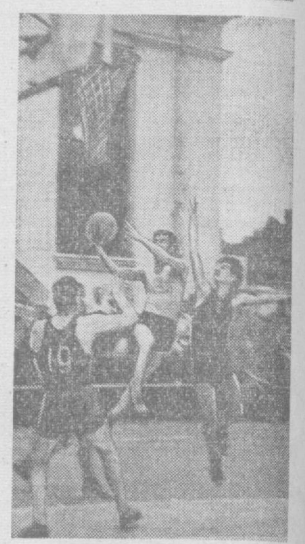

На соревнованиях XI спартакиады Ташкента. Выступает гимнаст мастер спорта К. Сорвин; момент встречи баскетболистов «Буревестника» и «Локомотива».

Фото Д. Щедринского.

ХОРОШЕЕ ОСТАНЕТСЯ

К 60-летию со дня рождения поэта Иосифа Уткина

Бывает так, что неожиданные встречи становятся встречами на всю жизнь. Так Иосиф Уткин, когда я с ним познакомился, стал для меня одним из самых близких друзей.

Иосиф Уткин пришел в литературу в начале двадцатых годов — годов боевых революционных событий. Его творчество, рожденное гражданской войной, несло пафос народной борьбы за свободу, отражало дух бурного времени, настроения боевой революционной молодежи. В его стихах — мужество и нежность, внутренняя цельность и молодость чувств, жизнерадостность и верность другу. Родине. А. В. Луначарский писал об Уткине: «Вместе с комсомолом можно поздравить русскую литературу с появлением первых произведений Иосифа Уткина. Мы имеем в его лице настоящего поэта... Он никогда не шокирует вас угловатыми и барабанными ритмами, сухой метрикой, он всегда остается мелодичным». Стихи Уткина наизусть читал великий Маяковский, значит, стихи заслуживали этого.

Ярко раскрылись лучшие стороны таланта поэта в стихах «Рассказ солдата», «Ветер», «Двадцатый», «Октябрь», в которых тема гражданской войны проступает не просто как литературная тема, но пережитая, выстраданная самим поэтом. Поэтому и стихи его правдивы, достоверны, доходчивы.

В ранний период своего творчества Уткин создает одно из значительных произведений «Повесть о рыжем Мотэле». В этой поэме Уткин блеснул редким поэтическим своеобразием. Лирический рассказ, народный юмор, музыкальность ритмов, своеобразное композиционное построение, отказ от бытописательства делают поэму неповторимой.

Перед читателем развертывается жизнь застойного мещанского мирка, где главным в жизни людей стало понятие «мое», «твое», где слово «Родина» равнозначно «моему дому». Революция опрокидывает вверх дном устоявшуюся жизнь квартала, возвеличивает рождение нового мира — такова тема «Повести».

В этой поэме развернулось дарование И. Уткина — веселая ирония, мягкий юмор, когда речь идет о бедняках-тружениках, беспощадность, язвительность, когда поэт обращается к угнетателям и стяжателям. Повествование не ограничивается описанием жизни одного квартала. В конце поэмы рамки его раздвигаются — перед читателем встает молодая, бескрайняя Россия-родина.

В своем раннем творчестве поэт шагает «в ногу с тревожным веком». Но, к сожалению, в последующем десятилетии поэт не дал новых самобытных произведений, которые обещал его талант. Он отходит в сторону от больших задач эпохи, его голос меркнет. В сборнике «Первая книга стихов» И. Уткин делает шаг назад.

Мне очень не нравится его стихотворение «Атака»:

«Красивые, во всем красивом,
Они несли свои тела...».

Но сам-то Иосиф был красив и внешне и внутренне. Он был правдив, мужествен, и эти главные его качества позволили преодолеть в его творчестве кризис. Он полностью заслужил любовь читателя в последующие годы.

В тридцатые годы голос Уткина зазвучал с новой силой. Он снова вернулся на верную и нужную дорогу, он снова обрел силу и уверенность.

В 1934 году появляется одно из самых сильных произведений поэта—«Комсомольская песня», в котором личное перекликается с высоким общественным долгом, публицистика воедино сливается с лирикой. А затем и такие прекрасные стихотворения, как «Дождь в детском саду», «Признаки весны», «Товарищи», «Тройка».

В годы Великой Отечественной войны начинается новый период в творческом развитии поэта. Иосиф Уткин создает произведения, отражающие личные фронтовые впечатления, немногословные, но глубокие по мысли.

Задача поэта — положить руку на плечо читателя и чтобы читатель полностью доверился ему. Этим великолепным качеством Иосиф Уткин владел в совершенстве. Уткин остался в моей памяти поэтом рожденным Октябрем и закаленным Великой Отечественной войной. И я скажу его же словами:

Тяжелое — забудется.
Хорошее — останется.

Михаил СВЕТЛОВ.

НОВОСЕЛЬЕ

НЕВЫДУМАННЫЕ РАССКАЗЫ

К переезду на новую квартиру все было готово, и комната, в которой семья Олейниковых прожила около пяти лет, сразу стала как бы чужой.

Все, кажется, уложено, увязано, а бабушке никак не сидится.

— В такой суматохе голову оставить можно, не то что какую-нибудь вещь, — время от времени повторяет она, обращаясь то к дочери, то к внуку.

— Ах, боже мой, — всполошилась старушка. — Петенька, беги скорей, зови маму!

Четырехлетний Петька, как будто только и ждавший этой команды, ринулся во двор.

— Что случилось, мама? — испуганно спросила дочь, вбежав в комнату.

— Портрет, портрет-то ваш с Мишей свадебный забыли. Так на стене и висит...

— Вот еще из-за чего панику подняла! — облегченно вздохнув, засмеялась Галя. — Ведь еще не уехали. Да если б и уехали — потом пришли бы за ним.

— А вдруг Миша подумал бы, что теща нарочно оставила? Зятья — они такой народ.

— Ах, мама, какая ты чудачка...

— Ладно, ладно... А что же Миши-то нету? — обеспокоенно покачивая головой, заговорила старушка. — В обед прибежал веселый такой. Петеньку аж до самого потолка подбросил. Я не удержалась, не посмотрела, что зять, хлестнула как следует. Убьешь ребенка, говорю, сумасшедший. А он меня закружил по комнате и говорит: «Конец 16 квадратным метрам на четырех человек... Даешь двухкомнатную секцию со всеми удобствами!»... Галюш, ты, может, пока за машиной пойдешь, что зря время терять!

— Успеем. Пять лет жили здесь—и ничего. А минутой больше, минутой меньше... Ты Петьку-то хоть кормила?

— Ой-ой-ой... Совсем забыла про внучонка. Только где-ж его пристроить-то?

Петька, белобрысый, в отца, бутуз с ямочками на щеках, бросился к узлам, сваленным в углу.

— А вот здесь, бабуля!

— Ну здесь, так здесь. Я сейчас у соседки сковородку возьму и яишенку тебе сжарю.

... Вошел Михаил, Бросив беглый взгляд на царящий в комнате хаос, он невесело улыбнулся.

— Где ключи? Где ордер? — атаковала его теща. И не дождавшись ответа, бессильно опустилась на узлы. — Не дали...— почти спокойно протянула она. И тут же сорвалась на крик: — Ты слышишь, Галя, ему не дали ордер!

— Успокойтесь. Я сейчас все объясню...

— А мы-то ждали, — всплакнула теща, — так хотели на новую квартиру... Деньги, что себе на похороны берегла, хотела отдать вам на мебель. А теперь что? Снова жить в тесноте... Почему тебе не дали ордер?

— Дали мне его, дали, — заторопился Михаил, — да я сам отказался...

— Сам отказался? — всплеснула руками теща. — Зачем же ты несколько месяцев строил дом... Про кино забыл, все кирпичи таскал! А с нами почему не посоветовался? Мы тебе кто — чужие, что ли?

Недоумевая, теща переводила взгляд с дочери на зятя.

— Я тоже ничего не понимаю, — тихо проговорила Галина. — Объясни, Миша, толком, в чем дело?

— Ты Леню Криницына знаешь? Из нашего механического цеха? Фрезеровщика?

Галина утвердительно кивнула.

— Женился он. Оксану Прищепу знаешь?

Галя снова кивнула.

— И она, и он живут в общежитии, родных у них нет, — взволнованно продолжал Михаил, — их очередь на квартиру подойдет только в будущем году. Неужели они целый год друг к другу в парк на свиданье ходить будут? Ведь семья же, семья!

— А у нас что — хоромы панские? — всхлипывая, спросила теща. — Я вот Петеньке пятаки ко лбу не успеваю прикладывать, что ни шаг, то шишка, либо синяк...

— Зато у нас есть крыша над головой, и на свидание мы друг к другу не ходим. Хоть маленькая комната, да своя, — примирительно произнес Михаил.

— Ах, делайте, что хотите, — подхватилась теща, — не маленькие, свои головы есть. А мне что? Я сегодня здесь, завтра к родне в Саратов уехала. Живите сами! — и скрылась за дверью. Потом снова появилась на пороге и бросила, не глядя ни на кого. — Ужин сами готовьте. Я пошла к сестре, с ночевкой...

— Почему другие этого не сделали? Почему именно ты, а не кто-то другой подарил свой ордер? — спросила Галина.

— Я не ожидал от тебя такого вопроса, — обиженно ответил Михаил.

— Нет, нет, ты меня не так понял. Я хотела сказать, что ты у меня самый лучший, самый добрый!

Петька недовольно посапывал в углу: поездка на машине откладывалась. Малыш вышел на общую кухню, где шипел кем-то разожженный примус.

— А в новых домах газ, спичку поднес — и жарь, вари, — услышал внук недовольный голос бабушки.

— Ну, и пусть! У нас тоже будет!

— Иди-ка ты, пострел, домой, вещи распаковывать.

Михаил тоже вышел на кухню. Подвязавшись фартуком, здесь по-прежнему хозяйничала теща.

— Вы же хотели к сестре ехать с ночевкой?..

— Иди, иди, — подтолкнула его рукой старушка, — не твоего ума дело. Ставь все на место, новоселье будем праздновать...

Они поглядели друг на друга и чему-то улыбнулись.

Ю. КОВАЛЕВ.

НА СПИДОМЕТРЕ — МИЛЛИОН ТРИСТА ТЫСЯЧ КИЛОМЕТРОВ

Один миллион 300 тысяч километров наездил шофер Дмитрий Сергеевич Емельянов.

Передовому водителю Самаркандского таксомоторного парка № 4 присвоено почетное звание ударника коммунистического труда.

Передовой водитель взял обязательство пройти на «Волге» еще 300 тысяч километров без капитального ремонта.

Л. ЛИПУНОВА.

СЛЕДУЮЩИЙ НОМЕР ГАЗЕТЫ «ПРАВДА ВОСТОКА» ВЫЙДЕТ 17 МАЯ.

Редактор
А. Д. ИВАХНЕНКО.

РАДИО ❋ ТЕЛЕВИДЕНИЕ ❋ ТЕАТРЫ ❋ КИНО

СЕГОДНЯ

РАДИО

Первая программа: 7.40 — «Пионерская зорька». 8.25 и 10.10 — Концерты. 11.20 — «Музыкальная азбука» (на русском языке). 12.30 — Отрывки из опер западных композиторов в исполнении артистов Узбекистана. 13.30 — Играют инструментальные ансамбли. 15.35 — Музыкальная культура Узбекистана. 16.15 — Передача для молодежи (на узбекском языке). 16.30 — Концерт. 17.40 — Для детей и юношества. «Еш кучъ» (на узбекском языке). 18.05 — Концерт по заявкам школьников. 18.30—Музыкальная передача «Знаете ли вы?». 19.20 — Концерт. 20.00—«Савай» — шеф «Анма» (на русском языке). 20.10 — Слушаем симфоническую музыку. 20.45 — «Действует общественный контроль» (на узбекском языке). 21.25 — «Мое сокровище» (на узбекском языке). 22.30 — Концерт. 23.15 — Вечер лирики.

Вторая программа: 19.00 — «Лауреаты Ленинских премий 1963 года» (на русском языке). 19.30 — Концерт. 20.10 — «Письма рассказывают». 20.45 — Передача Азербайджанского радио «Море, нефть, розы». 21.00 и 21.30 — Концерты.

ТЕЛЕВИДЕНИЕ

ПЕРВАЯ ПРОГРАММА

На узбекском языке: 18.00 — Телевизионный журнал «Гулча». 18.45—Телевизионные новости. 19.00—«Всходам хлопчатника — хороший уход». 19.15 — Концерт.

На русском языке: 20.00 — Документальный фильм «Морской ветер». 20.20 — Телевизионные новости. 20.35 — Неделя изобразительного искусства в Узбекистане. По выставочным залам. 21.05 — Из истории советского кино. Художественный фильм «Пэпо».

ВТОРАЯ ПРОГРАММА

На русском языке: 18.00 — Отвечаем на вопросы трудящихся. 18.20—Научно-популярный фильм «Королева полей» в Узбекистане». 18.40 — Телеспектакль «Правда хорошо, а счастье лучше» (1-я серия).

На узбекском языке. 20.00 — Люди коммунистического труда. 20.20—Художественный фильм «В одном районе».

ТЕАТРЫ

ТЕАТР им. ХАМЗЫ — **Честь;** ТЕАТР им. ГОРЬКОГО — **Потерянный сын;** ТЕАТР им. МУКИМИ — **Два браслета;** КОНЦЕРТНЫЙ ЗАЛ им. СВЕРДЛОВА — в 2 ч. дня **Веселые медведята,** вечером **Под шорох твоих ресниц;** ТЕАТР ЭСТРАДЫ — **закрытие зимнего сезона. Гости из Одессы. Большие эстрадные концерты** с участием **Аркадия Астахова.**

КИНО

ЗИМНИЕ

Смерть на острове сахарного тростника: «ВАТАН», «ДРУЖБА» (1-й зал), «УЗБЕКИСТАН» (днем и вечером), «СПУТНИК» (по четным часам), «ИСКРА» (с 5 ч. дня); **Яблоко раздора:** им. НАВОИ, «25 ЛЕТ УЗБЕКИСТАНА», «ВОСТОК» (днем и вечером), «ИСКРА» (до 4 ч. 20 м. дня); **Младшая жена:** им НАВОИ (в 8 ч. 50 м., 10 ч. 15 м. вечера); **Оправдан за недостаточностью улик:** «ДРУЖБА» (2-й зал), «МОЛОДАЯ ГВАРДИЯ» (днем и вечером), «СПУТНИК» (по нечетным часам); **Два господина «Н»:** «30 ЛЕТ КОМСОМОЛА» (в 2 ч. дня, 8 ч. вечера), «МИР», «МОСКВА» (днем и вечером); 1. **С вечера до утра.** 2. **Венский лес:** «МОЛОДАЯ ГВАРДИЯ» (в 10 ч. утра); **Большая олимпиада:** КИНОЛЕКТОРИЙ (в 10 ч. утра, 12, 2, 4 ч. дня, 9 ч. 30 м. вечера); **Катя-Катюша:** «30 ЛЕТ КОМСОМОЛА» (днем и вечером).

ЛЕТНИЕ

(Начало — в 8 ч. 30 м., 10 ч. 15 м. вечера)

Младшая жена: «ПАХТАКОР»; **Яблоко раздора:** им. НАВОИ, «ФЕСТИВАЛЬ»; **Королевские дети:** «ШАРК»; **Два господина «Н»:** им. ТЕЛЬМАНА; **Человек-амфибия:** им. 1 МАЯ; **Любовь в Симле:** «РАКЕТА»; **Ронко и его братья:** «ПОБЕДА»; **Смерть на острове сахарного тростника:** им. КАФАНОВА; 1. **С вечера до утра,** 2. **Венский лес:** им. ПУШКИНА.

ЦЕНТРАЛЬНЫЙ ЛЕКТОРИЙ
(ул. «Правды Востока», 4)

ЛЕКЦИИ на темы:

15 мая в 7 ч. вечера
«Инженеры над картой мира».
Лектор — инженер **А. Г. Зусман;**

16 мая в 7 ч. вечера
«Антикоммунизм — главное идейно-политическое оружие империализма».
Лектор — **Ю. Э. Тарнопольский.**

ФАКУЛЬТЕТ РУССКОГО ЯЗЫКА И ЛИТЕРАТУРЫ ТАШКЕНТСКОГО ПЕДАГОГИЧЕСКОГО ИНСТИТУТА им. НИЗАМИ
(ул. Педагогическая, 23)
18 мая в 7 ч. вечера
ПРОВОДИТ ВЕЧЕР ВСТРЕЧИ
с окончившими факультет.

ТЕАТР им. НАВОИ
15, 17 мая
ВЫПУСКНЫЕ СПЕКТАКЛИ УЗБЕКСКОГО ХОРЕОГРАФИЧЕСКОГО УЧИЛИЩА
при Академическом театре оперы и балета им. А. Навои

1-е отделение — **Баядерка** (4-й акт, картина «Тени»).

2-е отделение — **Этюды** (народно-характерные танцы).

3-е отделение — **Дивертисмент** (национальные и характерные танцы).

Начало в 7 ч. 30 м. вечера. Билеты продаются.

ТЕАТР им. ГОРЬКОГО
ГОТОВИТСЯ К ПОСТАНОВКЕ
А. Салынский
Барабанщица
Героическая драма в трех действиях.
Режиссер — **Лобач Я. М.,** художники — **Брим Г. Р., Федоров Л. В.**

ПРИГЛАШАЮТСЯ НА РАБОТУ:

ЦЕНТРАЛЬНОЙ РЕВИЗИОННО-ТЕМАТИЧЕСКОЙ СТАЦИОНАРНОЙ ПАРТИИ «УЗГЕОФИЗТРЕСТА»
для работы в полевой партии
техники: **топографы, геологи, геофизики, химики, старший буровой мастер и мастера на шнековое бурение, автомеханик.**
Обращаться: пос. Орджоникидзе, п/о 5.

РЕСПУБЛИКАНСКОЙ КОНТОРОЙ ПО ПРОКАТУ КИНОФИЛЬМОВ
секретарь-машинистка, приемщики-раздатчики фильмов, рабочие по транспортировке фильмов, ученицы для обучения профессии фильмопроверщиц. **жестянщик.**
Обращаться: г. Ташкент, ул. Заводская, 35, тел. 5-19-62, 5-08-84.

СРЕДНЕАЗИАТСКИМ ФИЛИАЛОМ ВСЕСОЮЗНОГО НАУЧНО-ИССЛЕДОВАТЕЛЬСКОГО ИНСТИТУТА ЖИРОВ
инженеры-технологи по производству и переработке растительных масел
на должность младших и старших научных сотрудников.
Обращаться: г. Ташкент, 73, ул. Джаркурганская, 27.

ОКРУЖНОЙ ДОМ ОФИЦЕРОВ
15 мая
КОНЦЕРТ
СИМФОНИЧЕСКОГО ОРКЕСТРА.
Дирижер — заслуженный артист РСФСР **Александр Фридлендер,** солистка — **Надежда Рецкер.**
В программе: Берлиоз, Бизе, Шопен.
Начало в 8 ч. вечера.

Горобец Николай Николаевич, прож. по ул. Сун Ят-сена, участок 828, возбуждает дело о разводе с Горобцовой Марией Дорофеевной, прож. там же. Дело подлежит рассмотрению в нарсуде Фрунзенского р-на г. Ташкента.

Кабанова Людмила Петровна, прож. по ул. Балхашской, 19, возбуждает дело о разводе с Кабановым Николаем Ивановичем, прож. по ул. Ладожской, 68. Дело подлежит рассмотрению в нарсуде Куйбышевского р-на г. Ташкента.

Гробовая Антонина Дмитриевна, прож. в г. Чирчике, пос. Аранча, по ул. Б. Хмельницкого, 15, возбуждает дело о разводе с Гробовым Николаем Павловичем, прож. там же. Дело подлежит рассмотрению в нарсуде г. Чирчика.

Моншева Валентина Михайловна, прож. 3-й Вревский пр., 12 возбуждает дело о разводе с Моншевым Владимиром Васильевичем, прож. 1-й Заводской пр., 1/3, кв. 67. Дело подлежит рассмотрению в нарсуде Фрунзенского р-на г. Ташкента

Р.08636. Индекс 64572. Типография Объединенного издательства газет «Кизил Узбекистон», «Правда Востока» и «Узбекистони сурх», г. Ташкент. Изд. № А-419.