ТАШКЕНТСКАЯ ПРАВДА

Областная общественно-политическая газета

Издается с февраля 1954 г. | № 68 (10841) • Среда, 28 августа 2002 года | В розницу – цена свободная.

ПОЗДРАВЛЯЕМ С ВЫСОКИМИ НАГРАДАМИ!

За весомый вклад в укрепление независимости нашей Родины, повышение международного престижа страны, рост духовности и культуры нашего народа, многолетний, плодотворный труд в области науки, образования, литературы, искусства, культуры, здравоохранения, спорта и других социальных сфер, а также за активное участие в общественной жизни и в связи с 11-летием независимости Республики Узбекистан Указом Президента нашей страны Ислама Каримова от 26 августа 2002 года большая группа работников науки, здравоохранения, культуры, искусства, просвещения, средств массовой информации и социальной сферы удостоена почетных званий, орденов и медалей.

В том числе по Ташкентской области удостоены:

ОРДЕНА «МЕХНАТ ШУХРАТИ»

Чудаков Виктор Михайлович - ведущий научный сотрудник Физико-технического института научно-производственного объединения «Физика-Солнце» АН Узбекистана

ОРДЕНА «СОГЛОМ АВЛОД УЧУН» I СТЕПЕНИ

Сулейманов Январ - заведующий сельским врачебным пунктом Ахангаранского района

ОРДЕНА «СОГЛОМ АВЛОД УЧУН» II СТЕПЕНИ

Жумабеков Валерий Умарович - учитель физкультуры средней школы №20 города Чирчика

Ульченко Лариса Степановна - заместитель главного врача центральной больницы Чиназского района

ОРДЕНА «ДУСТЛИК»

Белолипов Игорь Владимирович - заведующий кафедрой ботаники и охраны природы Ташкентского государственного аграрного университета

МЕДАЛИ «ШУХРАТ»

Абдуханова Халимахон Расиховна - фельдшер дома милосердия Ахангаранского района

Кенжабоева Муаззам Иномовна - директор централизованной библиотеки Уртачирчикского района

Кистаубаев Шекербек Асилбекович - фельдшер центральной больницы Кибрайского района

Махмудхужаева Матлубахон Саидбокиевна - копировальщица газеты «Тошкент ҳақиқати»

Нишонбоев Озод - заведующий отделением центральной больницы Уртачирчикского района

Одилов Рихситилла - печатник Янгиюльской книжной фабрики

Рахмонов Дарвишбек Урунбоевич - режиссер циркового коллектива «Калдиргоч» отдела культуры Янгиюльского района

Усмонова Сахира Муротовна - преподаватель математики средней школы №2 Букинского района

Эргашева Дилдор Акбаровна - воспитательница детского сада №8 Кибрайского района

Хамидова Мухтабар Мусаевна - редактор газеты «Истиклол нури» Ташкентского района.

11 ЛЕТ ПО ПУТИ НЕЗАВИСИМОСТИ

11. МЫ - ОДИН НАРОД!

- говорят представители более 100 наций и народностей, созидающие сегодня на земле Узбекистана государство с великим будущим

ЛЮДЕЙ ОБЪЕДИНЯЕТ МЕЧТА?

«Идеи владеют миром? Возможно. Но современные идеи - недостаточно прочный материал для построения государства», - так говорил 300 лет назад третий президент США Томас Джефферсон, пытаясь со своими соратниками нащупать пути объединения разноплеменных эмигрантов в один народ.

Путь к единству нации - это тот путь, который не прошел до конца ни один из политиков, - так можно перефразировать выражение другого великого американца, Авраама Линкольна, который добился почти полного успеха в объединении своей страны.

Созидание мира, единого в своих устремлениях, - это вечная мечта человечества. Произойдет ли это на самом деле - будет зависеть от того, как функционируют соответствующие государственные институты и целые социумы (общественные группы), а также от того, какие меры будут выбраны в том или ином конкретном случае при принятии касающихся жизни общества решений на глобальном, национальном и местном уровнях.

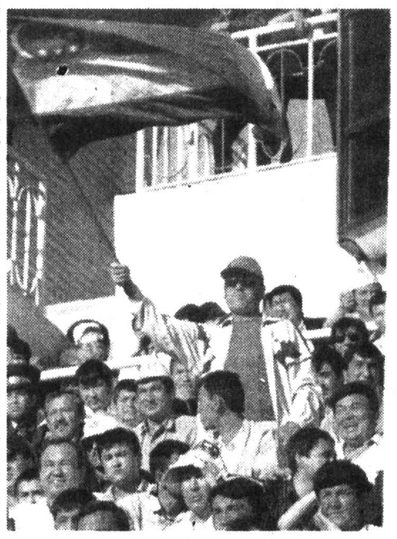

...Богатство, жизнеспособность государства измеряются многими параметрами, которые тесно взаимодействуют между собой. Повышение образовательного уровня ведет к укреплению здоровья людей. Укрепление здоровья расширяет возможности в получении доходов. Внедрение систем социальной защиты позволяет малоимущим заниматься более рискованными, но в то же время более доходными видами деятельности. Ликвидация дискриминации женщин не только напрямую повышает их благосостояние, но и позволяет им собственными силами увеличивать свои доходы. И это то, что уже обеспечили многие государства мира своим гражданам. В том числе - и Узбекистан.

Но молодая наша страна за очень немногие свои годы самостоятельного существования явила миру и нечто гораздо более значимое. Узбекистан смог обеспечить своим гражданам самое для человека важное - мы нашли, спасли, отыскали свои исторические корни, напоили их живительной влагой нашей признательности и поклонения. И теперь, наполненные этой молодой силой, древние корни возносят наш народ все выше и выше, навстречу великому будущему. И это та единственная известная в истории человечества основа, которая обеспечивает людям истинное единство в труде, в радости, в дни тревог и в дни торжеств. Мы стали мудрее за наши одиннадцать лет, потому что изведали за этот исторический «миг» и то, и другое. Сегодня мы говорим о великом будущем своей страны. Сегодня это мечта. Мы знаем, мы уверены: людей объединяет мечта в соединении с историческим самосознанием себя как нации. Это и есть духовность.

ВОЗРОЖДЕНИЕ

«Ни одно общество не может видеть свою перспективу без развития и укрепления духовного потенциала, духовных и нравственных ценностей в сознании людей», - писал в своей книге «Узбекистан на пороге XXI века. Угрозы безопасности, условия и гарантии прогресса» Ислам Каримов.

«Гарантии прогресса» - не случайно эти слова вынесены в название книги Президента. На заре своей новой истории Узбекистан уже заложил гарантии своего будущего единого общества. Старшее поколение помнит, что это было вовсе не просто. Ислам Каримов говорит: «Мы отдавали себе отчет в том, что простое отрицание ценностей прежней системы содержит опасность политического и культурного экстремизма, не имеющего никакой созидательной программы». Президент в книге откровенно делится с потомками тревогами тех дней: «На волне этого отрицания появилась опасность возникновения экстреми-

(Окончание на 2-й стр.)

Сборная Узбекистана успешно выступила на чемпионате Азии по боксу, который проходил в малайзийском городе Серембран. На первенстве континента наши боксеры Б.Хидиров, Б.Сарсекбаев, У.Хайдаров, И.Бердиев, Р.Саидов завоевали золотые медали, а Т.Донияров, Ш.Хусанов, С.Михайлов - бронзовые, и тем самым наши спортсмены сделали достойный подарок к 11-й годовщине независимости нашей Родины.

ПО ЗАСЛУГАМ И ЧЕСТЬ

Президент страны Ислам Каримов, высоко оценив эту огромную победу наших боксеров, подписал Указ о награждении некоторых из них государственными наградами.

В этой связи в столичном музее Олимпийской славы состоялась церемония награждения победителей. На мероприятии торжественно были вручены нагрудные знаки о присвоении почетного звания «Узбекистон ифтихори» таким спортсменам, как Икром Бердиев, Бехзод Хидиров, Бахит Сарсекбаев, Шерзод Хусанов, Сергей Михайлов и Тулашбай Донияров, а тренеру по боксу Хамидулле Усманову - звания «Узбекистонда хизмат курсатган спорт устози».

- Я бесконечно рад тому, что удостоен высокого почетного звания за мой скромный труд, - говорит чемпион Азии Бахит Сарсекбаев. - Глава нашего государства Ислам Каримов всегда поддерживает нас, спортсменов. В ответ на это мы будем и дальше держать и приумножать славу нашей Родины на престижных соревнованиях. Я постараюсь повторить достигнутый успех на первенстве континента и в Азиатских играх, которые будут проходить в южнокорейском городе Пусан, и на Олимпийских играх в Греции.

В церемонии награждения спортсменов приняли участие государственный советник Президента Республики Узбекистан Т.Рискиев, заместители премьер-министра Х.Кароматов и У.Исмоилов.

З.ТАШХОДЖАЕВ, корр.УзА.

Об открытии девятой сессии Олий Мажлиса Республики Узбекистан второго созыва

Девятая сессия Олий Мажлиса Республики Узбекистан второго созыва открывается 29 августа в 10 часов утра в зале заседаний Олий Мажлиса Республики Узбекистан.

К СВЕДЕНИЮ ДЕПУТАТОВ ОЛИЙ МАЖЛИСА РЕСПУБЛИКИ УЗБЕКИСТАН

Регистрация депутатов Олий Мажлиса Республики Узбекистан будет производиться 28 августа с 9.00 часов до 18.00 часов и 29 августа с 8.30 до 10.00 часов в Олий Мажлисе Республики Узбекистан.

К СВЕДЕНИЮ ДЕПУТАТОВ ОЛИЙ МАЖЛИСА, ВХОДЯЩИХ В СОСТАВЫ ДЕПУТАТСКИХ ФРАКЦИЙ ПОЛИТИЧЕСКИХ ПАРТИЙ И БЛОКОВ ДЕПУТАТОВ

28 августа в Олий Мажлисе в 13.00 состоится заседание блока депутатов от инициативных групп избирателей, в 15.00 - фракции социал-демократической партии «Адолат» и блока депутатов от представительных органов власти.

ЮНЫЕ УЗБЕКИСТАНЦЫ В СУЗДАЛЕ

Более трехсот талантливых детей из стран СНГ и дальнего зарубежья приняли участие в 10-й Международной летней творческой школе «Новые имена», прошедшей под эгидой ЮНЕСКО в древнем русском городе Суздале. В юбилейном творческом форуме молодых музыкантов, поэтов и художников приняла участие делегация юных мастеров кисти из Узбекистана.

Работы узбекистанских художников были отмечены дипломами Департамента международных связей правительства Москвы, Исполнительного комитета СНГ и Комиссии РФ по делам ЮНЕСКО. Кроме того, юные таланты республики получили оригинальные сувениры и поощрительную стипендию в размере одной тысячи российских рублей на каждого.

В дни работы школы девочкам и мальчикам была предоставлена возможность получить мастер-классы выдающихся деятелей российской культуры. Юные художники из Узбекистана Нигора Мирсалахова, Фазлитдин Икрамов, Борис Седышев получили уроки мастерства у члена Союза художников России Олега Кузнецова и заслуженного художника федерации Адольфа Демченко. Не упустили они и предоставленную им возможность совершить увлекательные экскурсии по достопримечательностям Суздаля и Владимира.

Руководитель делегации Узбекистана, директор Республиканского лицея изобразительного и прикладного искусства Сомий Садыков принял участие в заседании «круглого стола», организованного представительством ЮНЕСКО. Встреча была посвящена различным аспектам воспитания у одаренных детей, умения реализовывать свой творческий потенциал. На заседании было также предложено преобразовать Суздальскую творческую школу в Международный центр ЮНЕСКО «Новые имена». Создание подобного центра будет способствовать плодотворному взаимообогащению культур разных народов, в том числе посредством обмена национальными методиками обучения.

НИА «Туркистон-пресс».

Кооперативное хозяйство «Навруз» для учащихся начальных классов средней школы № 15 кишлака Катартал Зангиатинского района построило дополнительное здание на 320 мест.

В ДАР УЧАЩИМСЯ

К новому учебному году подготовлены спортивный комплекс, площадка для мини-футбола.

На строительство здания было израсходовано более 500 миллионов сумов. Большую помощь в строительных и благоустроительных работах оказали районные кооперативные хозяйства «Зангиота», «Бузсув», «Эркин», имени Навои.

Лутфулла СУВОНОВ, корр.УзА.

ГОД ЗАЩИТЫ ИНТЕРЕСОВ СТАРШЕГО ПОКОЛЕНИЯ

ПУТЕШЕСТВИЕ В СТАРИНУ

Накануне одиннадцатой годовщины независимости Республики Узбекистан Ташкентское областное отделение фонда «Нуроний» организовало поездку группы ветеранов войны и труда в старинный и вечно цветущий город Самарканд.

Провожали в путешествие пожилых людей из Буки и Бекабада, Янгиюля и поселков Ташкентского, Бостанлыкского, Куйичирчикского и других районов в торжественной обстановке. С наступающим национальным праздником - Днем независимости поздравил ветеранов председатель Ташкентского областного совета фонда «Нуроний» Нугман Насимов. Он пожелал им также приятного путешествия.

Более 50 участников войны и ветеранов труда в течение дня познакомились с историческими и архитектурными памятниками Самарканда, совершили благодарный поклон нашим предкам.

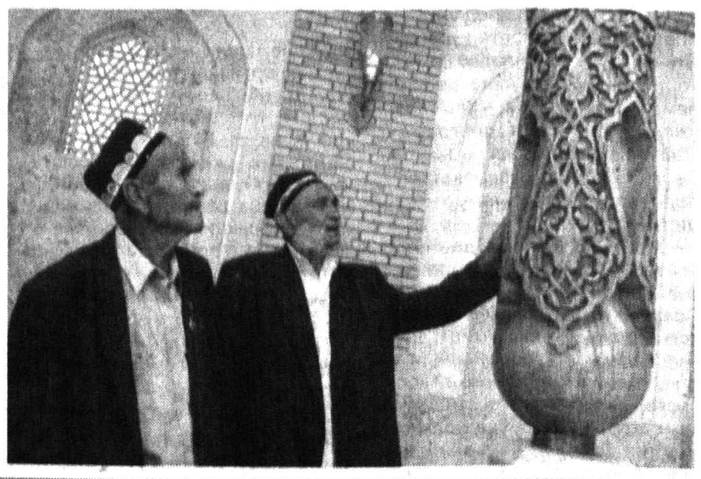

В Самарканде их поздравил с приближающимся Днем независимости исполнительный директор областного отделения фонда Хуршид Нарзикулов. Ветераны столичной области свое знакомство с Самаркандом начали с посещения комплекса медресе и мечети Ходжа Ахрор Вали. Неповторимо искусство резьбы по дереву и ганчу; его великолепные образцы украшают архитектурные памятники. Они восхитили видевших немало на своем веку стариков.

За последнее десятилетие немало сделано по обустройству и восстановлению мавзолея Амира Темура. Сегодня этот исторический памятник виден издалека, он радует и восхищает своим убранством. Великий полководец и мудрый государственный деятель Амир Темур навечно вписан в историю цивилизации как создатель государства, где процветали наука, искусство, ремесла.

- Слава Создателю, - сказал председатель Букинского районного отделения фонда «Нуроний» Ахмаджон Хожиев, - благодаря независимости к нам вернулся во всем своем величии наш

(Окончание на 3-й стр.)

СООБЩЕНИЕ ЦЕНТРАЛЬНОГО БАНКА РЕСПУБЛИКИ УЗБЕКИСТАН

Центральный банк Республики Узбекистан установил с 27 августа 2002 года следующие курсы иностранных валют к суму для ведения бухгалтерского учета, статистической и иной отчетности по валютным операциям, а также исчисления таможенных и других обязательных платежей/*

1 австралийский доллар	424,16
1 английский фунт стерлингов	1187,43
1 датская крона	101,98
1 дирхам ОАЭ	212,45
1 доллар США	780,28
1 египетский фунт	168,53
1 исландская крона	8,99
1 канадский доллар	500,98
1 китайский юань	94,27
1 малайзийский ринггит	205,36
1 польский злотый	187,21
1 СДР	1025,42
1000 турецких лир	0,48
1 швейцарский франк	514,70
1 евро	756,72
10 южнокорейских вон	6,50
10 японских иен	65,19
1 российский рубль	24,71
1 украинская гривна	146,42

***/ Курсы установлены без обязательств Центрального банка Республики Узбекистан покупать или продавать валюты по данному курсу.**

СЕГОДНЯ В НОМЕРЕ:

ХОРОШАЯ НОВОСТЬ
«НЕКСИЯ» СТАЛА ЕЩЕ ПРИВЛЕКАТЕЛЬНЕЕ стр. 2

НАКАНУНЕ СОБЫТИЯ
АКЫН ТАРАЗИ стр. 3

СПОРТ
СЕНТЯБРЬСКИЙ ЗВЕЗДОПАД НА КОРТАХ КОМПЛЕКСА «ЮНУСАБАД» стр. 4

11 ЛЕТ ПО ПУТИ НЕЗАВИСИМОСТИ

11. МЫ - ОДИН НАРОД!

стской оппозиции, которая, по сути, могла бы стать оппозицией духовности. Ее политические устремления - это смесь воинствующего национализма, религиозной нетерпимости и патологической ненависти ко всему «не нашему».

Мудрость и мужество. Так оценят историки действия руководства молодой страны в те дни, когда народ только еще выбирал свой исторический путь. Выбирали свой путь люди 120 национальностей, населяющих Узбекистан. И среди них - население нашей Ташкентской области, которое представлено 108 национальностями.

Программы, которые предложило людям руководство страны, «базировались в первую очередь на обязательности дифференцированного подхода к возрождаемому наследию, выбора ...наиболее важных, этически значимых традиций и обычаев, обогащающих общечеловеческие ценности и отвечающих требованиям демократизации и обновления нашего общества» (И. Каримов).

Общечеловеческие ценности - вот что положено в основу духовности нового поколения. Узбекистан обогатил эти ценности своим вкладом. «История становится подлинным воспитателем нации. Деяния и подвиги великих предков пробуждают историческую память, формируют новое гражданское сознание... Великие наши предки: Имам Бухари, Ат-Термизи, Нас-

кшбанд, Хаджи Ахмад Яссави, Аль Хорезми, Беруни, Ибн Сино, Амир Темур, Улугбек, Бабур и многие другие внесли огромный вклад в развитие нашей национальной культуры... Эти имена, их выдающийся вклад в развитие мировой цивилизации известны сегодня всему миру».

Продолжим эту мысль еще одной цитатой из книги Президента: «Формирование нравственных идеалов нации представляет собой явление, в котором глубоко национальное неразрывно связано с общечеловеческим. Не теряя своей самобытности, народы, проживающие в Узбекистане, обретают единую ментальность, общую философию поведения. Отсюда - единый нравственный стержень, который все годы независимости был источником межнационального согласия». Это именно то, что позволяет сегодня всем гражданам независимого Узбекистана - узбекам и русским, татарам и корейцам, немцам и таджикам и еще многим-многим людям - громко сказать перед всем миром: «Мы - один народ!» И это главное, чего мы с вами достигли за 11 лет.

ДУХОВНОСТЬ: ВЕЧНЫЕ ЦЕННОСТИ

...Я держу в руках роскошно изданный том в яркой суперобложке - «Исламские памятники Узбекистана». Выпущенный в свет в январе нынешнего года, он уже успел стать библиографической редкостью. Уезжая на родину после работы в Узбекистане, посол одной из западных стран заказал для этой книги специальной ящик. «Это самое ценное, что я везу с собой», - сказал посол. Он, конечно, большой библиофил. Но именно поэтому он счел необходимым подчеркнуть в беседе, что самое ценное в книге - не роскошь ее издания, а огромная научная ценность большого труда многонационального отряда узбекских ученых, кропотливо, научно достоверно и в то же время популярно изложивших историю ста семи памятников истории Узбекистана - рукописей и архитектурных сооружений.

Эту книгу - подлинную энциклопедию узбекской истории с полным основанием относит к своим достижениям республиканский центр «Маънавият ва маърифат» («Духовность и просветительство»).

Созданный по Указу Президента республики в сентябре 1999 года, Центр уже успел проделать огромную работу. «Не будет преувеличением, если мы скажем, что за годы независимости межнациональное и межрелигиозное согласие сыграло большую роль в достижении широкомасштабных успехов во всех сферах жизни нашего общества, - сказал в беседе с корреспондентом «ТП» руководитель Центра А. Болиев.

Атмосфера общенационального сотрудничества - это редкое растение, требующее ежедневного ухода. Иными словами, это работа по программе. Такая программа определена Указом Ислама Каримова, и это единственный пример в Центральной Азии, когда духовное воспитание не отдано в руки «инициативных групп общественности», как призывал один из политиков одной из соседних стран, а стало предметом благожелательной поддержки государства, у которого, конечно, возможностей больше, чем у общественности. В нашей стране многогранную работу по духовности и просветительству координирует республиканский совет «Маънавият ва маърифат».

Месяц назад совет провел свое очередное заседание, на котором отмечалось, что «информирование людей о сложных общественно-политических процессах в мире, формирование общественного мнения по актуальным проблемам, содействие людям в том, чтобы делать правильные выводы из событий, является важнейшей задачей... работников сферы духовности и просветительства...

Сегодня при республиканском совете действуют 13 научно-методических советов, объединивших лучшие научные силы страны - около 100 ученых. Ими подготовлено более трехсот статей, монографий. Более 250 учебных книг и пособий прошло здесь научную экспертизу. К 11-й годовщине независимости совет разработал специальный план. В частности, Министерство по делам культуры и фонд «Узбекмузей» начали изучение состояния музеев, экспозиций на предмет соответствия идеям национальной независимости. Музеям, в том числе и музеям Ташкентской области, будет оказана помощь.

Эту работу ежедневно выполняет и центр «Маънавият ва маърифат» с помощью фондов Амира Темура, «Олтин мерос» и привлекаемых ими ученых, общественных деятелей и работников культуры. В числе уже законченных проектов - разработка и внедрение в практику государственного стандарта образования предмета «Идея национальной независимости - основные понятия и принципы». Этот курс введен в качестве учебного в 7-8-9-х классах школы. По курсу изданы экспериментальные пособия, в том числе и электронные.

«Идея национальной независимости: теория и практика» - такова следующая ступень программы, которая реализуется на семинарских занятиях. Как сообщил «ТП» А. Болиев, за шесть месяцев 2002 года по инициативе центра проведено около десяти тысяч встреч, диалогов, бесед и семинаров, на которых граждане страны оживленно обсуждали ход реформ в независимом Узбекистане, вносили многочисленные предложения. В числе тем, предлагаемых центром на выездных семинарах, также «Межрелигиозная и межнациональная толерантность - гарантия стабильности», «Национальная идея - наша идея».

На мой взгляд, наиболее интересна издательская работа центра. О книге «Исламские памятники Узбекистана» мы уже говорили. А читатели в стране и за рубежом уже по достоинству оценили солидный «Толковый словарь активных слов современного узбекского языка» и новое издание «Узбекская литература XX века». Подготовлен к печати третий том «Истории узбекской литературы» и издан 18-й том двадцатитомного «Полного собрания сочинений» А. Навои.

Нужно сказать и об издательстве «Маънавият», которое за шесть последних месяцев выпустило книги общим тиражом в 1 млн. экземпляров. А вместе с центром это издательство порадовало нас 16 книгами и плакатами на тему духовности и просветительства.

И еще одна интересная книга вышла под эгидой центра. Она сразу привлекла внимание политологов и стала темой нескольких острых дискуссий. Я имею в виду книгу «Национальное самосознание», основой которой стали социологические опросы центра «Ижтимоий фикр» на тему «Узбекистан - наш общий дом» и «Национальные и общечеловеческие ценности». В результате опросов выявилась, в частности, тенденция более быстрого образования в Узбекистане единого народа, объединенного одной идеей, чем это обычно происходило в других многонациональных государствах. Это приятная неожиданность? - Если подумать, то объяснение будет гораздо проще: это результат вдумчивой, целенаправленной работы Президента и объединенных им ученых и политиков, сумевших посреди «горячего» региона создать негаснущий очаг доброго мира, крепнущей стабильности и постоянной надежды...

ВЕЛИКОЕ БУДУЩЕЕ СОЗИДАТЬ МОЛОДЫМ

На первой сессии нового узбекского парламента - Олий Мажлиса 23 февраля 1995 года Президент Ислам Каримов сказал проникновенные слова: «Молодежь - это наша опора, наша надежда на будущее, продолжатель наших благих дел. От того, какой будет молодежь, зависит.., будет ли воплощена идея национального возрождения, обеспечено процветание нашего государства. Наши дети должны быть лучше нас, чище нас, благороднее нас. В этом мы видим нашу главную силу и наше будущее, смысл того общества, которое мы строим».

- Мы строим великое будущее, и созидать его молодым, - можем сказать мы все вслед за нашим Президентом.

- Программа общественного движения молодежи Узбекистана «Камолот» начинается со слов: «Нужно жить с мыслью о том, не что мне дала Родина, а что я делаю для своего народа, для своей Родины». И эти слова стали созидательным жизненным девизом каждого члена нашего движения, - так начал свою беседу с корреспондентом «ТП» председатель центрального совета «Камолот» Ботир Убайдуллаев.

Как и многое другое в общественно-политической жизни Узбекистана движение «Камолот» не имеет аналогов не только в других государствах Центральной Азии, но и в СНГ. Это объединение нового типа, предполагающее и индивидуальное и коллективное членство, но в котором нет членских взносов и членских билетов. В центральном аппарате «Камолот» всего 19 сотрудников, но зато «Камолот» объединяет более 4,2 млн. человек (по статистике, в стране 7,2 млн. человек в возрасте 14-22 лет). Что же влечет юношей и девушек в движение?

- У нас четыре главные задачи: объединение молодежи; воспитание ее на основе здорового образа жизни; поддержка в нахождении достойного места в обществе; защита интересов молодежи; создание условий для полного раскрытия интеллектуального потенциала и творческой энергии юношей и девушек, - говорит Б. Убайдуллаев. - Все эти задачи молодежного движения концентрируются на одной стратегической цели, которую участники учредительного курултая 25 апреля прошлого года определили как «необходимость воспитания людей, верных своей Родине, своему народу».

«Мост между молодежью и государством» - эта удачная формулировка, заложенная в программу движения, как нельзя лучше определяет сегодняшний «Камолот». Чтобы быть полезным гражданином, молодой человек как минимум должен знать свои права. И «Камолот» огромное внимание уделяет в своей работе правовому воспитанию.

Государство - одна из опор «Камолота», если принять формулирвку программы. И «Камолот» активно взаимодействует с парламентом. Комитет по делам молодежи Олий Мажлиса при работе над новой редакцией Закона об основах государственной молодежной политики, возможно, включит в него новые разделы о молодой семье, о молодежном быте, о молодежных льготных кредитах. В «Камолоте» есть горячие головы, которые предлагают внести в комитет парламента предложение о полном запрете курения. Что же касается молодой семьи, то, не ожидая результатов парламентских прений, «Камолот» уже осуществляет программу «Ёш оила» («Молодая семья»), в рамках которой оказывает молодоженам значительную поддержку.

Особенно велика деятельность «Камолота» в сфере духовности и просветительства. Премии имени Зульфии, «Нихол», гранты фонда «Умид», другие формы государственной и общественной поддержки творческого и научного потенциала молодежи - это и обязательное участие «Камолота». Как сообщили мне, движение может также ходатайствовать об индивидуальных грантах для одаренных юношей и девушек перед конкретными организациями.

...Спорт всегда был связан с молодостью. Апрельские соревнования «Умид нихоллари» в Ферганской области и студенческая Универсиада в Бухаре - тоже плод стараний, в том числе и «Камолота».

Вместе с фондом «Махалля» он уже организовал этим летом серию футбольных состязаний, в которых участвовало около 1 млн. школьников.

Самая массовая акция «Камолота» - это соревнования школьников по допризывной подготовке «Шункорлар», в которых участвовало более 300 тысяч человек.

...Перед праздником 1 сентября в гости к узбекскому «Камолоту» приехали десять функционеров египетского Министерства молодежи и спорта. Египтяне в полном восторге: «Как неправительственная молодежная организация успевает сделать столь многое?» Им ответили: «Нужно видеть цель, любить страну и уважать молодежь. Тогда все получится...»

ЛУЧШИЕ — ВПЕРЕДИ!

Замечательное название выбрали молодые люди нашей страны для своей партии - «Фидокорлар» - «Самоотверженные». Воспитанные «Камолотом» в духе преданности Родины ребята, повзрослев, могут вступить в эту партию. Это одна из четырех парламентских партий Узбекистана. Одна из четырех, но самая молодая. Молодая и по времени своего создания - 14 апреля 2000 года, и по составу: из 30 тысяч членов партии 2 тысячи человек - от 21 до 30 лет, возраст между 21 и 30 годами у 10 тысяч членов, и 14 тысяч человек - 31-40-летние.

У самой молодой партии - большие планы. «Мы - политическая партия, а это значит - мы ставим себе задачу участвовать в осуществлении государственной власти. В этом отличие партии от, скажем, профсоюзов. Уже сегодня у нас в Олий Мажлисе 51 депутат, это самая крупная фракция! Шестеро членов партии - председатели комитетов и комиссий, пятеро - заместители председателей, трое - секретари комитетов. Так что есть надежда, что в новом двухпалатном парламенте в нижней палате у нас будет большинство, - говорит председатель политсовета национально-демократической партии «Фидокорлар» Ахтам Турсунов.

Время покажет. Но уже сегодня молодые «фидокорлар» активно «нарабатывают очки». Именно они предложили нашему парламенту в самом начале работы второго созыва своеобразную «пятилетку» - список законов, которые Олий Мажлису надо подготовить и принять.

- Вы считаете, что мы тогда забежали вперед? Опередили время? Вовсе нет, - уверен Ахтам Турсунов. - Мы молодая партия. Наш главный электорат - предприниматели и интеллигенты (по статистике, 30 процентов членов партии - экономисты-финансисты; инженеры, юристы, журналисты - еще 43 процента). Это люди, на часах у которых стрелки уже отбивают будущее. Мы должны опережать других, первыми прокладывать путь и вызывать огонь на себя. Не забывайте, мы - «Фидокорлар»!

Особое внимание «Фидокорлар» уделяет сотрудничеству с неправительственными организациями - идет активный обмен идеями. Так родился, например, военно-патриотический фестиваль: в 2000-2001 годах в нем принимали участие по 150 тысяч человек ежегодно. Именно «Фидокорлар» провел и фестиваль военно-патриотических клипов в прошлом году. Это было яркое зрелище. В нынешнем году партия начала новый проект большого гражданственного звучания - выпуск биографических сборников «Герои Узбекистана». Вышла уже первая книга - в ней рассказы о тех солдатах, что сложили свои молодые головы в боях с международным терроризмом.

«Фидокорлар» помнят о павших и заботятся о живых. Партия мобилизовала средства и заказала 660 наборов для спортплощадок - активисты партии смонтировали их в самых дальних кишлаках. А 43 дома милосердия получают подарки от партии. Раньше это называли «работа в массах», но Ахтаму Турсунову такой термин не нравится: «Да, мы партия лидеров. Но мы не в отрыве где-то впереди, а вместе с народом. Мы не «работаем» с людьми, а живем среди людей. Мы - вместе».

...Да, когда-нибудь там, вдалеке за горизонтом времен, счастливые потомки оглянутся, вспомнят нас с вами и скажут: «Спасибо тем, кто всем сердцем верил в великое будущее, кто своим примером вдохновлял нас на свершения ради Отчизны. Они не ошиблись в выборе. А мы их не подвели».

Пусть так будет...

Юрий ЧЕРНОГАЕВ, корр. «Ташкентской правды».

(Окончание. Начало на 1-й стр.)

ХОРОШИЕ НОВОСТИ

На совместном предприятии «УзДЭУавто» освоен выпуск новой, улучшенной модификации легкового автомобиля «Нексия».

«НЕКСИЯ» СТАЛА ЕЩЕ ПРИВЛЕКАТЕЛЬНЕЕ

Она оснащена 16-клапанным двигателем, что позволило довести мощность мотора до 85 лошадиных сил. Внесено еще более десяти изменений, улучшивших ходовые и эксплуатационные качества автомобиля. И в экологическом плане новая «Нексия» не отстает от других машин.

- Эта модель освоена за три месяца,- говорит заместитель генерального директора совместного предприятия И.Ахмаджонов. - Получен международный сертификат. Уже имеется заказ из России на 500 автомобилей.

Говоря о производственных показателях, следует отметить, что за 6 месяцев текущего года произведено 22107 автомашин, из которых 6741 автомобиль отправлен на экспорт. До конца года автомобилестроители намерены выпустить 2000 «Нексий» новой модификации.

КРУПНЕЙШИЙ ПРОЕКТ В СНГ

Пути развития электронного бизнеса и внедрения автоматизированных систем управления на предприятиях республики были рассмотрены на второй конференции «E-Commerce Tashkent, 2002», прошедшей в столице республики.

В ее работе приняли участие представители крупнейших мировых производителей программных и компьютерных технологий, международных консалтинговых компаний, а также министерств, ведомств и финансовых институтов республики.

Как отметили участники Интернет-форума, регулярность его проведения свидетельствует о возрастающем в Узбекистане интересе к современным электронным технологиям, который создает благоприятные условия для их освоения. В частности, были отмечены первые шаги в области внедрения практики электронной коммерции. Среди них - находящийся на заключительной стадии разработки проект создания электронной торговой площадки (ЭТП) при Министерстве внешнеэкономических связей, в которой принимают участие Узинкомцентр МВЭС, американские корпорация «Eurasia Technology Group» и компания «Platinum partners». По мнению экспертов, на сегодняшний день это один из крупнейших проектов не только в странах Центральноазиатского региона, но и СНГ. Благодаря его реализации республика получит возможность круглосуточно и в любой точке мира торговать хлопком, цветными и черными металлами, продукцией химической и нефтегазовой отрасли и другими товарами. Посредством ЭТП будут не только расширены рынки сбыта, но и сэкономлены немалые денежные средства, так как электронная торговля на 20-30 процентов дешевле традиционной.

Опыт внедрения в практику электронной коммерции в республике уже есть. Недавно был запущен проект, созданный корпорацией «The Pragma», благодаря которому представители малого и среднего бизнеса всего Центральноазиатского региона смогут реализовывать свою продукцию через Интернет не только в регионе, но и во всем мире. Помимо этого, они смогут в режиме реального времени получать всю необходимую информацию о конъюнктуре интересующих их рынков.

Почти два года действует созданный Палатой товаропроизводителей и предпринимателей Узбекистана многофункциональный информационный центр, который объединяет информационные базы 14 территориальных подразделений палаты. В его базе данных имеется информация о реквизитах местных и зарубежных компаний, желающих установить с узбекскими предпринимателями партнерские отношения, их инвестиционные проекты. Ряд республиканских компаний реализует проекты по созданию электронных магазинов.

Все это свидетельствует о большом интересе к Интернет-технологиям со стороны деловых кругов Узбекистана и позволяет надеяться на то, что республика в ближайшее время окажется в числе лидеров на постсоветском пространстве в сфере электронной торговли, пик освоения которой на территории СНГ, по прогнозам специалистов, придется на 2003-2005 годы.

КАКОЙ БАНК ЛУЧШЕ?

Как сообщает «Ахбор-рейтинг», принимая участие в общереспубликанском рейтинге, банки нашей страны продемонстрировали открытость и уверенность в стабильности и прибыльности своей работы.

В условиях конкуренции и активно проводимых коммерческими банками рекламных кампаний возрастает и необходимость в «прозрачности» их финансовой деятельности, которая обеспечивает доверие со стороны клиентов.

В первом полугодии в категории крупных банков места распределились в следующем порядке: первое место - Национальный банк внешнеэкономической деятельности, второе место - банк «Асака», третье место - «Пахта-банк».

Среди средних банков: первое место - «УТ-банк», второе место - «Авиабанк», третье место - «Савдогарбанк».

Между малыми банками первые три места распределились следующим образом - «Алп Жамол Банк», «Карвонбанк», банк «Туркистон».

ГОД ЗАЩИТЫ ИНТЕРЕСОВ СТАРШЕГО ПОКОЛЕНИЯ

ПУТЕШЕСТВИЕ В СТАРИНУ

великий предок. Его любовь к Отечеству, ненависть к врагам, великий патриотизм являют собой достойный пример служения Родине.

Служители памятника рассказали столичным путешественникам о том, что сделано за годы независимости для реконструкции и восстановления священного памятника - мавзолея Амира Темура.

Великий представитель славной династии Мирзо Улугбек внес в развитие мировой астрономии огромный вклад. В созданной им великолепной обсерватории он изучал солнечную систему, создал здесь свои научные шедевры о звездах.

В зале музея Мирзо Улугбека можно услышать разноязыкую речь, но все это - слова восхищения.

...Сколько раз я посещал этот старинный город, звездными ночами бродил по Регистану, бывал на развалинах древнего города Афросиаб. И каждый раз этот величавый город по крупицам раскрывал мне священные тайны предков. Не была исключением и эта поездка. Мы посетили мавзолей Пророка Данияра, о существовании которого в Самарканде раньше говорили разве только шепотом. Во всяком случае, о нем не ведали простые люди.

Благодаря независимости, способствовавшей возврату и восстановлению духовных и культурных ценностей, мы, как и другие, совершили паломничество в святая святых - мавзолей Пророка Данияра... Нам рассказали удивительную историю о нем. Пророк Данияр родился в 603 году до нашей эры в Иерусалиме: Царь Вавилона Новухудоноср в 586 году завоевал Израиль, среди его пленников оказался и семнадцатилетний Данияр. Светлый ум и крепкое телосложение, религиозность юноши не остались незамеченными царем, и он взял его к себе во дворец. Данияр занимался предсказаниями снов и вскоре занял особое место в иерархии дворцовых предсказателей, а в последующем стал и одним из трех властелинов Вавилона. Завистникам не давали покоя успехи бывшего пленника, и они по всякому поводу жаловались на него императору. И однажды, разозлившись, он приказал бросить Данияра в колодец, к голодным львам, но, вместо того чтобы разорвать юношу на части, хищники стали ласкаться к Даниару. Данияр был прощен. Завистники, однако, не унимались: постарались убедить императора в новом подвохе со стороны мученика. И спустя несколько дней Данияр вновь был спущен в колодец к голодным зверям. Но - картина повторилась. И тут императора осенила мысль о том, что это неспроста - это благоволение Господа. И было приказано бросить тех самых завистников в колодец, к хищникам. Они были тут же разорваны на куски. Император объявил Данияра Пророком и назначил его хокимом одной трети страны.

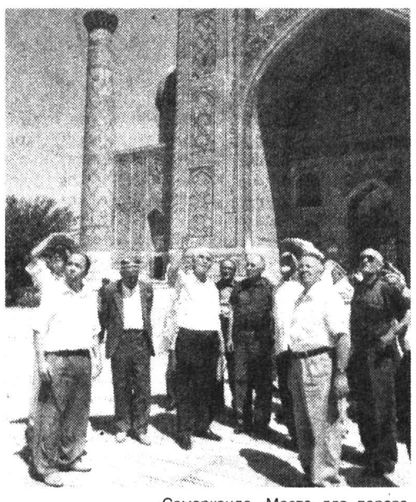

Уже постаревший Пророк Данияр в 532 году попросил императора освободить его от должности и поселился в Мосуле. Здесь в 531 году до нашей эры он и покинул земной мир. С большими почестями Данияр был похоронен на кладбище царской династии.

Во время последнего семилетнего похода (1397-1404 гг.) Амир Темур со своим войском оказался у стен Мосула. Штурм города был безуспешным, гибли люди. Великий полководец пригласил в свой шатер местных старцев, и они поведали ему о Пророке Данияре, о том, что он и есть хранитель города от всяких напастей. Тогда Темур совершает паломничество к мавзолею Пророка, делает великие жертвоприношения. И Мосул был взят. После этого Амир Темур повелевает перезахоронить останки Данияра в Самарканде. Место для перезахоронения выбирает сам Темур в своей столице он повелевает устроить такой же мавзолей, как и в Мосуле. По преданию, когда завершалось перезахоронение и были совершены религиозные обряды, из могилы Пророка Данияра забил ключ, чистая вода которого и ныне считается лечебной...

Мавзолей Пророка Данияра и поныне стоит на самаркандской земле, как символ призыва к сближению представителей трех религий - иудейской, христианской и мусульманской. Сюда совершают паломничество люди всех религий со всего света. Эту святыню посетил в свое время и Патриарх Всея Руси Алексий II.

- Возле этой могилы каждый человек познает великий смысл бытия, - сказала мне медсестра Центральной больницы Раиса Величко. - У подножия великого святилища чувствуешь, насколько дорого нам завещанное предками стремление к дружбе, к миру. Без этой дружбы нет созидания. А Пророк Данияр, как мы уже узнали, был предвестником созидания. Это особенно понятно нам, жителям столичной области, где проживают представители 108 национальностей.

Джура САГДУЛЛАЕВ.

(Окончание. Начало на 1-й стр.)

НАКАНУНЕ СОБЫТИЯ

АКЫН ТАРАЗИ

На днях в Ташкенте открывается памятник Тарасу Шевченко, произведения которого звали народ к свободе, к свету. Его стихи полтора столетия назад впервые зазвучали в Средней Азии, в Приаралье, там, где прошли трудные годы жизни великого украинского поэта - ссыльного солдата, лишенного права писать и рисовать. Но именно тогда-то и стали называть его местные люди по-своему - акын Тарази.

Известный узбекский ученый-литературовед, академик, исследователь среднеазиатского периода жизни Тараса Шевченко Марат Нурмухамедов писал, что два года (1848-49 гг.) на Аральском море, в экспедиции под руководством Алексея Бутакова, стали для Кобзаря и началом его жизни в сердцах местного населения. Этот трудный для поэта период жизни оставил заметный след на здешней земле. Шевченко создал ряд картин, рисунков и стихотворений о людях и природе края, который навсегда запал в его сердце.

Он писал: «В продолжение этих лет я видел даром то, что не всякому и за деньги удастся видеть».

Акын Тарази, солдат, матрос-живописец, в исследовательской экспедиции увидел и красоту Аральского моря - неподражаемую аквамариновую жемчужину среди степей и пустынь. О ней он поведал в акварельном альбоме видов Аральского моря, в картинах «Крутой берег Аральского моря», «Гористый берег острова Николая», в полотнах, запечатлевших каракалпакское побережье моря.

«Тарас Шевченко был первым европейским художником, который затронул каракалпакскую тему», - подчеркивал узбекский ученый.

Здесь, на берегу Арала, на страницы маленького блокнота, который Шевченко постоянно вынужден был прятать от тех, кто выполнял царский приказ: «Под строжайший надзор, с запрещением писать и рисовать», легли полные горести и сердечности строки:

«Готово! Парус распустили,
По синим двинулись волнам,
И в Сырдарью по камышам
Две барки медленно поплыли.
Прощай, убогий Кос-Арал!
Два трудных года разгонял
Мою ты грусть, мои печали,
Спасибо, друг мой! Ты собой
Гордиться можешь...»
И дальше:
«А все же, может быть, потом,
Когда-нибудь, в краю ином
Я вспомню о твоей пустыне».

(Кос-Арал, 1849 г.)

Здесь, в форте Кос-Арал, за тысячи верст от родной Украины, он написал многие прекрасные стихи, целый цикл украинских песен: плясовых, веселых, грустных и задумчивых.

В историю узбекской шевченкониады вписана и другая дата - 1914 год. В этот год - год 100-летия со дня рождения украинского акына - были впервые переведены на узбекский язык его стихи. Известный просветитель Ибрахим Давроний (1874-1922 г.) обратился к бунтарским стихам поэта.

- Этот перевод, - рассказывает литературовед, кандидат филологических наук Шерали Турдыев, - имел предисловие, в котором Давроний писал: «Стихи принадлежат украинскому (малорусскому) акыну Шевченко и просто не могут не тронуть сердце, пронзить душу человека».

Шерали Турдыев, научный сотрудник института языка и литературы, много лет посвятивший изучению творчества Шевченко, рассказывает, что со времени публикации первого перевода его стихов интерес к творчеству Кобзаря постоянно нарастал.

В период с 30-х по 40-е годы были переведены на узбекский язык многие стихотворения и поэмы Шевченко. Над переводами работали Гафур Гулям, Уйгун, Хамид Гулям, Миртемир. Именно тогда к нашему читателю пришли «Кобзарь», поэма «Катерина». Появились статьи о творчестве поэта, исследования его литературного наследия. И первое из них - «Тарас Шевченко» Хамида Алимджана, который, в частности, писал, что в своем сатирическом стихотворении «Сон» поэт выразил ненависть к гнету царизма, царю Николаю I. Поэма попала в руки жандармов, когда производился обыск в доме дочери Тараса Шевченко. За это стихотворение поэт был приговорен к 10 годам каторги.

В 1939 году в связи со 125-летием со дня рождения Т. Г. Шевченко Хамид Алимджан снова обратился к переводам, сделанным Ибрахимом Давроном, которые и были опубликованы.

В 50-60-е годы стихи Т. Г. Шевченко были изданы в 2-х томах под редакцией Гафура Гуляма. Сюда вошли книги и брошюры «Великий певец свободы» Иззата Султанова, «Певец свободы» Р. Иногамова, «Тарас Шевченко» Лазиза Каюмова, «На родине Шевченко» Хамида Гулямова и другие научные труды.

В учебники хрестоматии для средних и высших учебных заведений были включены такие произведения Шевченко, как «О, бедные люди», «Кавказ», «Катерина».

Шевченкониаду продолжили в 80-90-х годах Аскад Мухтар, Шухрат, Шукрулло, Абдулла Арипов, Эркин Вахидов. Каждый из этих поэтов считал своим долгом донести до родного народа силу, звучность, красоту украинского стиха.

Сегодня, когда украинский и узбекский народы отмечают 11-летие своей независимости, мы снова и снова вспоминаем слова великого Кобзаря, его любовь к трудовому человеку, его нежность к детям, преклонение перед материнством, его страстные призывы к борьбе против насилия, оскорбляющего и материнство, и детство, и труд, и самую землю. Мы говорим о святой вере Кобзаря, что

«...на воспрянувшей земле
Врага не станет, супостата,
И в каждом будешь видеть брата,
И люди будут на земле!»

...150 лет назад пришел к нам акын Тарази, пришел, чтобы навсегда остаться в наших сердцах. Сегодня он открывает новую страницу своей жизни, шагнув с памятника, который увенчает ташкентский проспект, тот, что ведет от ворот столицы Узбекистана - железнодорожного вокзала прямо к школе №110, где ныне звучит украинская речь. Здесь идут уроки языка Кобзаря, здесь звучат стихи акына Тарази, которые вдохновенно читают узбекистанские школьники.

Светлана ФРОЛОВА, корр. «Ташкентской правды».

ВРЕМЯ: ДЕНЬ ЗА ДНЕМ

КОНФЕРЕНЦИЯ ООН

В столице ЮАР Йоханнесбурге открылась Всемирная конференция ООН по устойчивому развитию. На конференцию прибыли делегаты, представляющие более ста государств. На саммите обсуждаются меры по облегчению положения беднейших стран, а также как совместить задачи ускоренного экономического развития с сохранением природных ресурсов и обеспечением прогресса в социальной области. Прибыли в Йоханнесбург и многочисленные группы антиглобалистов, устраивающих шумные манифестации. Конференция продлится десять дней.

РЕЗКО И ОДНОЗНАЧНО

Вице-президент США Дик Чейни назвал бездействие в связи с происходящим в Ираке опаснее войны с этим государством. Оно уже обладает химическим и биологическим оружием, и Саддам Хусейн делает все, чтобы заполучить ядерное. Последствия этого могут быть катастрофическими. Это самое резкое заявление в адрес Саддама Хусейна, высказанное в последние дни в администрации Джорджа Буша.

Между тем еще одно ближневосточное государство - Катар, с территории которого предполагается начать военные действия против Ирака, высказалось против таких действий и настаивает на политическом решении вопроса.

МИТИНГ ИСЛАМИСТОВ В ЛОНДОНЕ

В центре Лондона прошел митинг исламистской группы «Аль-Мухаджирун». Полиция арестовала четырех участников, которые с трибуны поддержали Усаму бен Ладена и объявили премьер-министра Великобритании Тони Блэра мишенью для нападения. Ожидается, что им будут предъявлены обвинения в нарушении общественного порядка и использовании бранной лексики в общественных местах.

ВЗРЫВЫ В КАБУЛЕ

В Кабуле один за другим прогремели два взрыва. Первый из них произошел рядом с гостиницей представительства ООН. Два человека получили ранения. От второго взрыва пострадало здание технического колледжа. Ведется расследование.

МИР И МЫ

СТРАНЫ • ЛЮДИ • СОБЫТИЯ

ЗАСУХА В США

Засуха привела к снижению сбора зерновых в ряде районов США. Согласно прогнозу министерства сельского хозяйства, в этом году сбор кукурузы составит 225,8 млн. тонн и снизится на 7 процентов по сравнению с прошлым годом, достигнув самой низкой отметки после 1995 года.

Сбор соевых бобов составит 71,58 млн. тонн и уменьшится на 9 процентов по сравнению с минувшим годом. Урожай пшеницы - 46 млн. тонн, т.е. на 14 процентов меньше предыдущего года. Согласно докладу министерства, сбор хлопка в этом году достигнет более 4 млн. тонн и сократится на 9 процентов по сравнению с прошлым годом.

В нынешнем году засуха постигла и кукурузопроизводящую зону в западной части США, центральную равнину, долину реки Огайо и серьезно сказалась на производстве зерна и хлопка. Министр сельского хозяйства Энн Виниман сообщила о выделении наиболее пострадавшим от стихии семьям животноводов 150 млн. долларов в качестве субсидий на закупку корма. Конгресс США также рассматривает вопрос об увеличении дотаций животноводам и фермерам в районах, пострадавших от стихийного бедствия.

ХОТЯТ ОЖИВИТЬ МАМОНТА

В Якутии завершилась российско-японская экспедиция по поиску останков мамонтов, которые планируется использовать в качестве материала для клонирования доисторического млекопитающего.

Сообщается, что участникам экспедиции удалось найти в Абыйском районе республики две хорошо сохранившиеся в вечной мерзлоте ноги животного. Находка доставлена в Якутск. Сейчас японские ученые работают над новым проектом - клонированием мамонта с помощью ДНК, полученной из тканей сохранившихся останков.

Финский коммуникационный концерн «Нокия» и британское королевское общество защиты птиц, откликаясь на многочисленные жалобы на неблагозвучие мелодий раздающихся со всех сторон вызовов сотовых абонентов, предлагают заменить всю музыку разом на варианты птичьего пения.

ПТИЧЬИ ГОЛОСА ИЗ... МОБИЛЬНИКА

По словам представителя общества Брайана Бленда, в таком случае людям не придется больше вздрагивать в поезде метро или электричке от резких сигналов. Посвист свиязи, всеми любимое «чьи-вы, чьи-вы» чибиса, стрекот кулика, пение жаворонка, трели соловья усладят слух любого, сработают на утверждение атмосферы доброжелательности, снимут витающее в воздухе напряжение в местах скопления издерганного городской суетой и нервотрепкой народа.

Для того чтобы заполучить голоса самых сладкоголосых птах, записать которые в природных условиях в «чистом виде» - без помех и посторонних шумов - оказалось затруднительно, разработчики пошли на самые современные технические ухищрения: некоторые из них воспроизведены дигитальным способом на самой «продвинутой» по цифровой обработке звука финской фирме «Мобайл Эвею».

УЗБЕКИСТАН – СЛОВАКИЯ

СОТРУДНИЧЕСТВО КРЕПНЕТ

Сразу двум важным датам в жизни словацкого народа - 58-й годовщине Национального восстания (29 августа - 27 октября 1944 года) и 10-летию принятия Конституции Словацкой Республики (1 сентября 1992 года) - была посвящена состоявшаяся в Ташкенте пресс-конференция. Ее провели Временный поверенный в делах Словацкой Республики в Республике Узбекистан Петер Юза и глава Торгового представительства этой страны Юлиан Грох.

Рассказывая о Конституции Словакии, дипломат заявил, что это визитная карточка страны и после знакомства с ней можно определить свое отношение к государству. Именно поэтому посольство издало Конституцию Словацкой Республики на узбекском языке.

- Это наш общий подарок к десятилетию словацкой конституции, которое мы отмечаем первого сентября нынешнего года, - заявил П. Юза. По его словам, конституция была принята до возникновения Словацкой Республики. Это единственный пример в истории конституционного права, когда до создания государства был принят основной закон. Конституция Словацкой Республики была принята Словацким национальным советом (современное название высшего законодательного органа - Национальный совет Словацкой Республики) 1 сентября 1992 года и торжественно подписана 3 декабря 1992 года, но вошла в силу с 1 января 19993 года, вместе с созданием государства.

- В эти дни мы отмечаем также 58-ю годовщину Словацкого национального восстания, которое принадлежит к самым большим выступлениям в годы Второй мировой войны против фашизма, - сказал дипломат. - Весьма значительным фактом является то, что в восстании приняли участие представители 30 народов и национальностей, в том числе и граждане Республики Узбекистан. Словацкий народ высоко ценит героизм узбекских воинов, многие из которых отдали свою жизнь, защищая словацкое Отечество.

- Узбекистан является для Словакии шестым партнером среди стран СНГ по объему внешнеторгового оборота, - сообщил Ю. Грох. - Приоритетом в двусторонних отношениях является развитие сотрудничества в области экономики, где существует самый большой неиспользованный потенциал. С 1996 года внешнеторговый оборот между Словакией и Узбекистаном постоянно уменьшался. Эта отрицательная тенденция изменилась только в прошлом 2001 году, когда товарооборот достиг 10,7 млн. долларов, что на 20 процентов больше по сравнению с предыдущим годом.

По словам Ю. Гроха, в настоящее время в Узбекистане действуют два предприятия с участием словацких инвестиций: СП «Узсматана сантехника», СП «Марнит» и одно представительство словацкой фирмы «Словакофарма» по производству фармацевтических препаратов. Существует ряд проектов по созданию совместных предприятий, которые начнут осуществляться после решения вопросов, связанных с либерализацией валютного рынка Узбекистана.

Для развития торгово-экономического сотрудничества между Словакией и Узбекистаном создана солидная правовая база, были подписаны и вступили в действие межправительственные соглашения: по поддержке и взаимной защите инвестиций, о торгово-экономическом и научно-техническом сотрудничестве, о международном автомобильном сообщении, о воздушном международном сообщении и о сотрудничестве в области туризма.

Важным инструментом сотрудничества в экономической области Словакия считает межправительственную комиссию по торгово-экономическому и научно-техническому сотрудничеству между двумя странами. Ее третье заседание состоится в Ташкенте в этом году.

Как ни парадоксально, но в XXI веке активно возрождается пиратство.

ПИРАТЫ XXI ВЕКА

В последние два года четко обозначились два пиратских региона планеты. Это, во-первых, северо-запад Индийского океана, вблизи побережья Сомали. Здесь почти безнаказанно орудуют разбойники, охотящиеся за судами, следующими в обоих направлениях по маршруту Средиземное море - Суэцкий канал - Красное море - Аденский залив - Индийский океан. Но лидирует по части морских разбоев Юго-Восточная Азия: Южно-Китайское море, Яванское море, море Сулавеси и море Банда. За последние несколько лет там зафиксировано 2000 случаев нападений пиратов на торговые и туристические суда. Они вооружены автоматическим оружием, используют скоростные катера. Финансовые потери от разбоев в этом регионе превышают 139 млн. долларов в год.

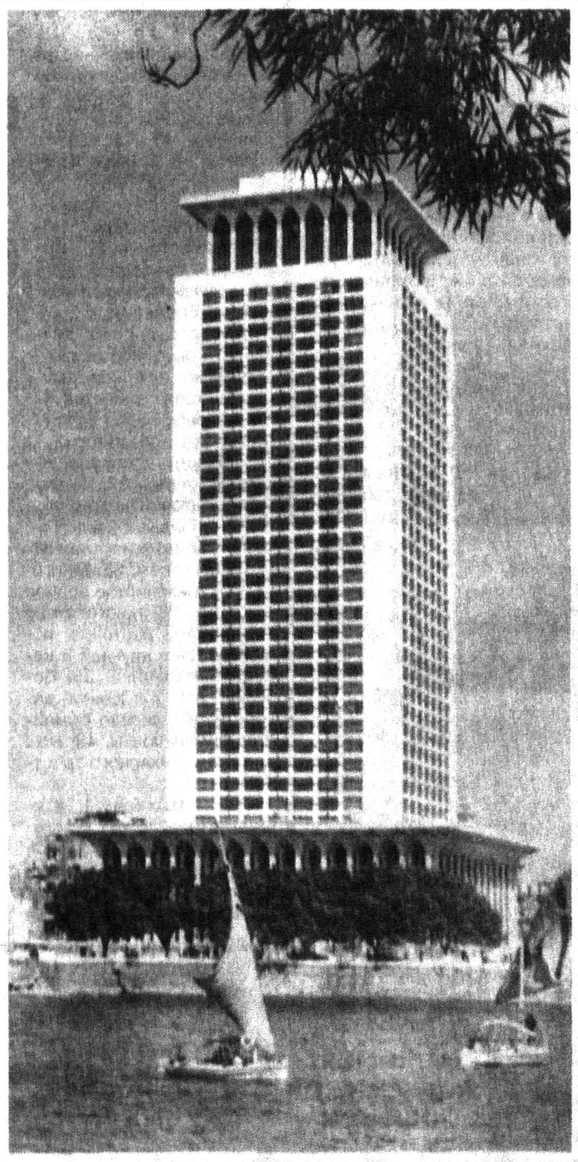

ПО СТРАНАМ МИРА. Египет. Каир.

БРАК ПО-ТУРЕЦКИ

В Турции в соответствии с недавно вышедшим «Дисциплинарным уставом» полицейские чиновники могут жениться или выходить замуж только за жителей своей страны.

Браки с иностранцами строго воспрещаются. Перед тем как вступить в брак, следует за два месяца до свадьбы представить руководству полную информацию о своем спутнике или спутнице жизни. И если в ходе проверки не обнаружатся порочащие жениха или невесту данные, будет выдана санкция на брак.

На этом действие устава не заканчивается. После свадьбы он продолжает регламентировать семейную жизнь. Молодоженам не разрешается работать в одном департаменте, их родственникам предписывается не принимать участия в запрещенных государством организациях.

Разумеется, подобные запреты создают определенные трудности, особенно для молодых полицейских, в частности, женщин, которые, опасаясь потерять работу в случае неудачного знакомства, не решаются выходить замуж. Им ничего более не остается, как искать мужей среди коллег по работе. Поэтому в Турции в последнее время появилось большое количество «полицейских семей».

По материалам средств массовой информации.

КОНКУРСЫ

...Праздничный торт «Фейерверк», рецепт которого сама придумала и который сама испекла бекабадский кулинар Шахноза Ходжаева, отведать могли, по крайней мере, человек двадцать. Шахноза показала этот торт на конкурсе продавцов и кулинаров, который «Тошкент вилоят савдо» провел в минувшее воскресенье. Местом проведения конкурса стало кафе «Престиж» в Чирчике, куда съехались продавцы и кулинары из Бекабада, Ангрена, Янгиюля, Алмалыка. Каждый город постарался блеснуть своими пирогами, лепешками, сладостями, а также умением красиво и грамотно обслужить покупателя, так, чтобы и продавцу, и покупателю хотелось улыбнуться друг другу.

ПРАЗДНИЧНЫЙ ТОРТ ШАХНОЗЫ

- Блеснуть - не только работой, - говорит председатель жюри конкурса Алия Мирусманова, председатель обкома профсоюза работников торговли, - но и внешним видом, и, наконец, даже возрастным составом. Так, участники из Ангрена завоевали «звание» самых молодых - средний возраст команды равнялся всего 20 годам, хотя наш конкурс предусматривал возраст участников до 40 лет. Участница ангренской команды получила специальную награду - «самому молодому кондитеру».

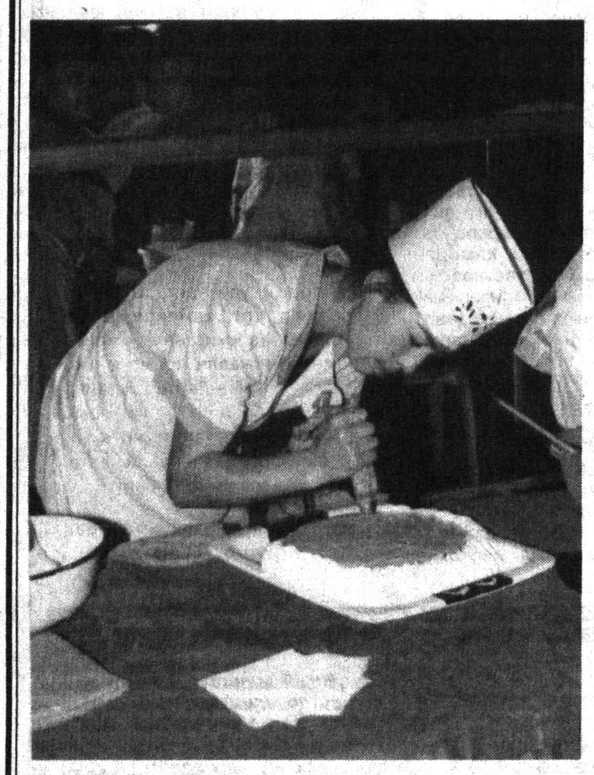

Конечно, каждое состязание - это и волнения тех, кто поднимается на конкурсный подиум, и переживания болельщиков - за своих, за просто чем-то понравившегося конкурсанта. На нынешнем конкурсе - а он проводится у нас ежегодно - волнение и тех, и других разделил чирчикский самодеятельный ансамбль «Абзал». Его песни поддерживали всех участников и были выражением зрительских симпатий победителям.

Победителей же было шестеро. Первое место завоевала продавец чирчикского магазина №10 Сайёра Мадаминова. А среди кулинаров, конечно же, Шахноза Ходжаева с ее великолепным праздничным «Фейерверком».

Светлана АЛЕКСАНДРОВА.

СПОРТ

СЕНТЯБРЬСКИЙ ЗВЕЗДОПАД

НА КОРТАХ КОМПЛЕКСА «ЮНУСАБАД»

В девятый раз в столице пройдет Международный турнир на Кубок Президента Республики Узбекистан.

До открытия турнира еще добрый десяток дней, но поклонники тенниса уже в предвкушении настоящего зрелища. Какие сюрпризы их ждут на сей раз? Каким будет состав участников?

Турнир успел приобрести такой вес, что привлекает ракетки самого высокого ранга. По данным, которые получены в оргкомитете, уже поступило около 30 предварительных заявок теннисистов-профессионалов. И уже ясно, судя по «раскладу» сил, что турнир будет острейшим.

Вновь в Ташкент приедет Марат Сафин, который уже дважды становился обладателем Кубка Президента. И мы знаем, что сейчас он - вторая ракетка мира. И другая звезда мирового тенниса россиянин Евгений Кафельников, этот любимец ташкентской публики надеемся, тоже обязательно примет участие, не смотря ни на какие перипетии Открытого чемпионата США, где он принимает участие.

Еще одна звезда Томми Хаас (Германия), который сейчас в рейтинге АТР даже опережает Кафельникова, - немец третий, а россиянин пятый.

Аргентинец Гийерма Каньяс, который стяжал себе право быть седьмым, тоже пожалует на ташкентский турнир. Этот мастер знаменит тем, что сумел разгромить на прошедшем в Торонто турнире «Мастерс» и Сафина, и Кафельникова. Вот от кого надо ждать новых сюрпризов. Тем более, что в полуфинальном матче на Кубок Девиса, который пройдет вслед после ташкентского турнира, сойдутся как раз россияне и аргентинцы. Так, результаты нашего турнира могут вполне предопределить исход полуфинала Кубка Девиса.

Но и это не все. Сентябрьский «звездопад» будет очень впечатляющим: обещает приехать швед Томас Юхансон и такие знаменитости, как Николас Кифер (Германия), Стефан Кубек (Австрия), Карол Кучера (Словения), Михаил Южный (Россия). Их ташкентцам уже особо представлять не надо. Встреча будет, как со старыми знакомыми!

Впечатляющим должен стать и «квалифайн». Во главе списка участников, тоже наш старый знакомый Саркис Саргсян (Армения). Как никогда велико число претендентов и на четыре путевки в основной турнир - более 60. И тут немало прежних участников ташкентского турнира, которые сумели отличиться в сезоне 2002 года. Чего стоят имена - французы Сэдрик Пиолин, Энтони Дюпуи.

И, конечно, в который раз наши взоры и надежды будут обращены в сторону наших Вадима Куценко и Олега Огородова.

Удачи вам!

Александр КУЗЬМИН.

ПРИЗЫ ООН - ЮНИОРАМ

В спортивном комплексе Национального банка внешнеэкономической деятельности состоялось торжественное открытие международного теннисного турнира среди юниоров на кубок «UN Cup» («Кубок ООН»).

Эти соревнования, организованные по инициативе представительства Организации Объединенных Наций в нашей стране совместно с Республиканской федерацией тенниса, проводятся в нынешнем году во второй раз. В них будут участвовать около 100 юных теннисистов из России, Японии, Индии, Пакистана, Казахстана, Грузии, Армении, Кыргызстана и нашей страны.

У турнира, который поставил перед собой такую благородную цель, как вовлечением молодежи в этот красивый вид спорта, пропаганда здорового образа жизни, есть немало спонсоров. Среди них - представительства таких международных организаций, как UNFRPF, UNICEF, UNDP, а также хокимият города Ташкента, компании NEC и Coca-Cola.

Примечательно, что ценными призами, специально изготовленными в производственном объединении «Фонон» по заказу представительства ООН, будут награждаться не только победители, но и все участники «UN Cup».

Озод РАДЖАБОВ, корр. УзА.

СЕНСАЦИИ И ЗАКОНОМЕРНОСТИ

Четыре тура прошло с начала второго круга 11-го чемпионата страны среди команд высшей лиги, и в каждом из них бекабадский «Металлург» только выигрывал. В минувшем, 19-м туре он дома встречался с ташкентским «Трактором». Воодушевленные предыдущими победами, хозяева сразу же ринулись в атаку при яростной поддержке 4 тысяч зрителей, переполнивших маленький, но удивительно уютный стадион. И это принесло достаточно быстрый успех. Удачно играющий в нынешнем сезоне Владимир Баранов, воспользовавшись несогласованностью оборонительных редутов соперника, на 13-й минуте четко реализовывает игровое и территориальное преимущество своего клуба.

Однако после этого наступательный порыв металлургов несколько поугас и тракторозаводцам удалось не то чтобы перехватить инициативу, но заметно выровнять игру, которая, перейдя в спокойное русло, лишь изредка взрывалась довольно-таки острыми выпадами с обеих сторон. Так продолжалось до конца первого тайма.

А после перерыва все повторилось почти с фотографической точностью. Снова шквал атак бекабадцев, снова замешательство гостей, и снова через 13 минут, но на сей раз Александр Мочинов посылает мяч в сетку ворот столичных футболистов. И опять обе команды успокоились - теперь до финального свистка судьи Гафура Низамова.

«Металлург» с 32 очками остался на пятом месте. И хотя до обосновавшегося на четвертой ступеньке турнирной таблицы каршинского «Насафа» ему еще далеко (их разделяет шесть очков), сегодняшнее положение наших земляков можно считать вполне удовлетворительным. Остается пожелать, чтобы они хотя бы сохранили его до конца чемпионата.

«Трактор» же опустился на одну ступеньку и с 19 очками расположился на 12-м месте.

По праву считавшийся долгие годы ведущей командой Ташкентской области «Дустлик» решил, очевидно, во что бы то ни стало, как минимум догнать своих пока более удачливых земляков, тоже не ударил в грязь лицом. Он принимал на своем стадионе аутсайдера - навоийский «Зарафшан», который в этой плачевной ситуации оказался совершенно неожиданно. Сельские футболисты доминировали на поле практически в течение всего поединка, но добиться успеха долгое время не могли. Однако счастье им все же улыбнулось. Это агрессивный двадцатитрехлетний нападающий Николай Моисеев дважды (79-я и 86-я) четкими ударами завершал комбинации своих партнеров. В итоге и здесь - 2:0, выиграл «Дустлик», который, набрав 28 очков и опередив «Навбахор» (27), пока на седьмом месте.

Настоящий переполох среди болельщиков и, думаю, даже специалистов, произвел дома долго находившийся в конце турнирной таблицы термезский «Сурхан». Он одержал подряд третью победу, на сей раз над джизакской «Согдианой». Да еще какую победу - 7:1! При этом гости забили гол первыми (Кобилджон Аликулов, 2-я). И когда подключившийся к нападению Эльдар Ахтямов (85-я) сравнял результат, в этом никто не почувствовал надвигавшейся грозы. И даже гол новобранца термезчан Отабека Шомурадова из «Нефтчи» (38-я) был воспринят, как событие, в общем-то, ординарное. Однако после перерыва - началось! Выражаясь сценическим языком, второй тайм превратился в «театр одного актера» - двадцатипятилетнего форварда Джалолиддина Исакулова. Взяв игру на себя, он как из рога изобилия «снабжал» ворота гостей мячами, которые голкипер не успевал доставать из сетки. Четыре гола (51-я, 55-я, 75-я и 82-я) в одном матче, даже в одном тайме - такое удается далеко не каждому! А довершил разгром полузащитник Александр Меляев (83-я).

Примечательно также пятое поражение подряд «Самарканда-Динамо» - теперь на выезде от зарафшанского «Кызылкума» с минимальным счетом - 0:1 - исход поединка решил точный удар Марселя Идиатуллина. Становится ясным, что на выступлениях коллектива отрицательно сказался переход в «Андижан» главного тренера самаркандцев Хакима Фузайлова, который прихватил с собой к тому же и семерых лучших игроков. Да, самаркандцам, видимо, и в дальнейшем придется нелегко. Пока же они остаются на десятой позиции.

А «Кызылкум» по-прежнему уверенно держится на втором месте (43 очка), хотя ему на пятки наступает «Нефтчи» (41). Ферганцы без особых проблем в родных стенах переиграли «Бухару» - 3:0. Здесь уже на 15-й минуте пенальти реализовал «вчерашний» дустликовец Мухтар Курбанов, ставший единоличным лидером в споре самых удачливых бомбардиров сезона - 15 забитых голов. Успех Мухтара в матче подкрепили его коллеги Сергей Лебедев (77-я) и Мансур Саидов (88-я).

Скорее всего, «Пахтакор», «Кызылкум», «Нефтчи» и, может быть, «Насаф» и разыграют комплект медалей.

Остальные результаты: «Насаф» - «Коканд-1912» - 4:1, «Андижан» - «Машъал» - 2:0, «Навбахор» - «Пахтакор» - 0:1.

Следующий тур завтра, 29 августа. «Металлург» сыграет в Мубареке с «Машъалом», «Дустлик» в Джизаке с «Согдианой», «Трактор» в Ташкенте с «Кызылкумом», «Пахтакор» также дома (30-го) с «Кокандом-1912».

В заключение хочется довести до сведения телевидения просьбу многочисленных болельщиков о переносе демонстрации записей матчей с позднего на более удобное для детей время (следующее утро или день). Ведь мальчишки учатся у больших мастеров искусству игры в футбол, а до ночи сидеть у телевизора нельзя - завтра в школу, да и родители не позволяют...

Игорь АЛИМОВ, спортивный обозреватель «Ташкентской правды».

ВЫСТАВКИ

«Ташкент - мой любимый город»

В Ташкентском доме фотографии открылась выставка по итогам фотоконкурса о нашей столице «Она шахрим - гузал Тошкентим» («Ташкент - мой любимый город»). Конкурс, учрежденный хокимиятом города Ташкента, Академией художеств Узбекистана, Ташкентским домом фотографии и Центром современного искусства, проводился в столице впервые.

В задачи конкурса входит сохранение современной отечественной истории, популяризация и развитие фотоискусства в Узбекистане и поддержка талантливых фотомастеров.

Конкурс проходил по номинациям «События и повседневная жизнь», «Быт и этнография», «Среда проживания и традиции», «Синтез исторической и современной архитектуры», «Сезоны». К смотру допускались фотографии, выполненные за последние 10 лет. На конкурс поступило 160 работ 25 авторов. Лучшие фотосерии, отобранные жюри, были представлены на выставке.

На церемонии ее открытия состоялось награждение лауреатов конкурса. Гран-при был вручен фотографу-любителю Сергею Карандаеву. А первое место в этом конкурсе присуждено главному редактору главной редакции фотоинформации Национального информационного агентства Узбекистана Абдувахиду Тураеву.

Более десяти лучших авторов получили поощрительные и специальные призы.

Назокат УСМОНОВА, корр. УзА.

ДОСУГ

КРОССВОРД

«Растения, полезные человеку»

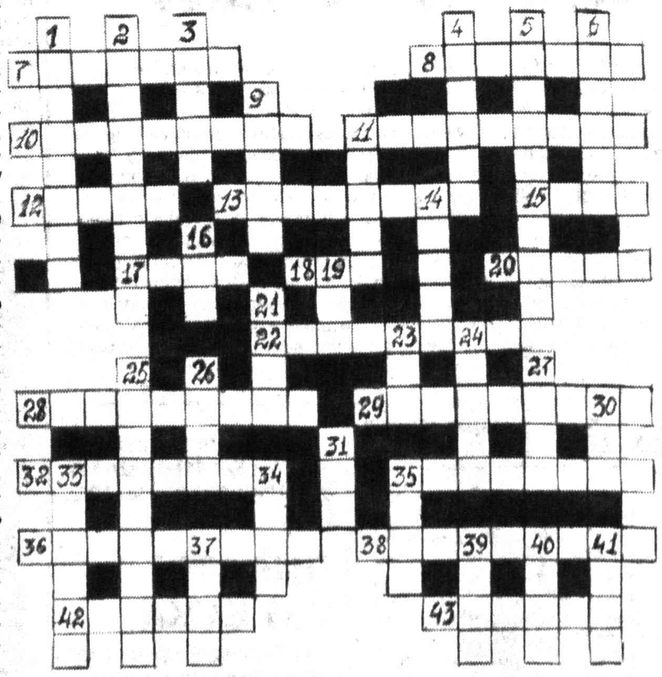

По горизонтали: 7. Род многолетних трав и кустарников. В медицине используется как слабительное, рвотное, глистогонное средство. 8. Разновидность вишни, содержит сахар, яблочную кислоту. Медонос. 10. Кустарник со съедобными сладкими или кисло-сладкими ягодами. 11. Настой и отвар из корня, применяется при бессоннице, неврозах сердечно-сосудистой системы. 12. Фруктовое дерево с плодами, имеющими форму округлого конуса. 13. Многолетнее травянистое растение, в народной медицине используются корневые клубни. 15. Большая сеть. 17. То же, что касатик. 18. Мелкое насекомое - вредитель, питающейся соком растений. 20. В Китае и Индии священное растение. 22. Цитрусовое плодовое дерево, а также плод его, сходный с апельсином. 28. Цитрусовое дерево, плоды которого назывались горькими апельсинами. 29. Род трав семейства губоцветных, пятилопастный, медонос. Настой - сердечное, успокаивающее действие. 32. Ветвистый, колючий кустарник, ягоды обладают исключительным противоцинготным свойством. 35. Многолетнее травянистое водное растение. 36. Многолетнее травянистое растение, используется в научной и народной медицине. 38. Почечный чай. 42. Южное декоративное дерево семейства симарубовых. 43. Нож для рубки сахарного тростника.

По вертикали: 1. Южный вечнозеленый кустарник, из листьев и цветков добывают душистое масло. 2. Отвар, настой из плодов и цветков используется при расстройствах сердечной деятельности. 3. Угнетенное состояние растений из-за нехватки в почве воды. 4. Вечнозеленый кустарник, медонос, декоративное растение. 5. Род кустарников, полукустарников и трав. Растет на склонах, солончаках. Применяется в парфюмерии. 6. Род деревьев и кустарников, разводят в Америке ради съедобных плодов. 9. Род многолетних корневищных трав, молодые листва и стебли съедобное. 11. Дерево - медонос. Плоды широко используются для консервирования. 14. Фиговое дерево или кустарник с сочными, сладкими плодами. 16. Отвар из корня, применяют для улучшения пищеварения и как тонизирующее. 19. ...долгунец, из стебля получают волокно. 21. Род двухлетних трав семейства зонтичных. 23. Распространенное кавказское блюдо. 24. Род трав и полукустарников. Отвар и настой корней применяется как отхаркивающее средство. 25. Из цветов приготавливают отвары, настои и препарат «калефлен». 26. В индуизме женская ипостась бога Шивы. 27. Род кустарников и полукустарников семейства бобовых. 30. Из древесины делают поделки, корзины. Декоративна. 31. Многолетняя трава, около 100 видов. Некоторые декоративны. 33. Небольшой заросший овраг. 34. Род однолетних трав, плоды используют как пряность, настой - как отхаркивающее средство. 35. Ростки, волоски на поверхности некоторых растений. 37. Кормовая культура (зерно, сено), медонос. 39. Минерал подкласса гидроокислов. Сырье для цемента, наполнители. 40. Река во Франции. 41. Трава семейства злаков, получают продовольственное и фуражное зерно.

Составил Т. САЛАХУТДИНОВ.

Ответы на кроссворд, опубликованный 21 августа

По горизонтали: 1. Клиника. 5. Хронометраж. 8. Бровь. 9. Ферма. 13. Цинга. 16. Кабриолет. 17. Сыворотка. 20. Фортуна. 22. Коридор. 23. Кашалот. 25. Клад. 26. Сектор. 27. Список. 28. Стол. 32. Лягушка. 34. Коррида. 35. Аспирин. 39. Сталактит. 40. Камикадзе. 41. Брасс. 43. Брюки. 44. Смена. 46. Стратосфера. 47. Бандура.

По вертикали: 2. Ленивец. 3. Немо. 4. Котлета. 6. Раритет. 7. Алмалык. 10. Анализ. 11. Оборка. 12. Битум. 14. Брошь. 15. Стилет. 18. Колокол. 19. Торпеда. 20. Факел. 21. Афера. 23. Крона. 24. Талон. 29. Ишиас. 30. Приказ. 31. Опека. 33. Грач. 36. Руда. 37. Минарет. 38. Канонир. 41. Баклага. 42. Семафор. 45. Корд.

ПРЕЗЕНТАЦИЯ

ПОБЕДИТЕЛЕЙ ЖДЕТ «ОЛТИН ХУМО»

В столичном дворце «Туркистон» состоялась пресс-конференция, посвященная презентации премии «Олтин хумо».

Развитию музыкального искусства, как и всем другим сферам, в нашей стране уделяется большое внимание. Ярким тому доказательством могут служить регулярно проводимые конкурсы, смотры и фестивали. В частности, премия «Олтин хумо» учреждена Фондом развития эстрадного искусства «Узбекнаво».

Претендентами на эту премию могут стать все профессиональные эстрадные коллективы, певцы-солисты, композиторы и поэты, режиссеры-постановщики, мастера аранжировки, режиссеры звукозаписи, художники-модельеры, работающие в сфере эстрады, а также исполнители песен на узбекском и каракалпакском языках, зарубежные артисты, композиторы и поэты.

Премии будут присуждаться по 12 номинациям. До настоящего времени приняты документы от более чем 60 претендентов.

УЛЫБНЕМСЯ?

ТАШКЕНТСКАЯ ПРАВДА
ТОШКЕНТ ҲАҚИҚАТИ

Учредитель: ХОКИМИЯТ ТАШКЕНТСКОЙ ОБЛАСТИ

Главный редактор Фатхиддин МУХИДДИНОВ

ОТДЕЛЫ:
писем — 133-02-92
информации — 133-54-10
рекламы — 133-05-22

Адрес редакции: 700000, Ташкент, ГСП, ул. Матбуотчилар, 32

Газета зарегистрирована в Госкомпечати Республики Узбекистан
Регистрационный № 9.
Объем — 2 печ. л.
Формат — А-2.
1 2 3 4 5 6
Газета набрана и сверстана в компьютерном центре «Ташкентской правды».

Ответственность за содержание рекламы и объявлений несет рекламодатель

Заказ Г - 654. Выходит в среду, субботу. Время подписания в печать по графику 20.00, номер подписан в 20. 30.

ТИПОГРАФИЯ ИЗДАТЕЛЬСКО-ПОЛИГРАФИЧЕСКОЙ АКЦИОНЕРНОЙ КОМПАНИИ «ШАРК». АДРЕС ПРЕДПРИЯТИЯ: УЛ. БУЮК ТУРОН, ДОМ 41