СЕГОДНЯ — 95 ЛЕТ СО ДНЯ РОЖДЕНИЯ ВЛАДИМИРА ИЛЬИЧА ЛЕНИНА

★ ★ ★

ДА ЗДРАВСТВУЕТ СОЗДАННАЯ ЛЕНИНЫМ СЛАВНАЯ КОММУНИСТИЧЕСКАЯ ПАРТИЯ СОВЕТСКОГО СОЮЗА!

О будущем... *Рисунок художника Н. Жукова.*

Пролетарии всех стран, соединяйтесь!

ПРАВДА ВОСТОКА

ОРГАН ЦЕНТРАЛЬНОГО КОМИТЕТА КОМПАРТИИ УЗБЕКИСТАНА, ВЕРХОВНОГО СОВЕТА И СОВЕТА МИНИСТРОВ УЗБЕКСКОЙ ССР

Год издания 41-й | № 93 (12580) | Четверг, 22 апреля 1965 года | Цена 3 коп.

ДЕНЬ РОЖДЕНИЯ СЧАСТЬЯ

УИГУН

Много весен проплыло
над древней землей —
С звонким гомоном птиц,
С нежной песней рассветов.
Но подобной весны мир еще
не видал, —
Все светилось каким-то
чарующим светом.
И поля, и леса, и луга,
и сады —
Переполнились радостью,
песней весенней.
Щебет птиц славил нашего
счастья восход —
В этот солнечный день
родился тогда Ленин.

Радость бурным потоком
вливалась в сердца.
— Ленин! — пели леса.
— Ленин! — вторили горы.
Ветер запах цветущих лугов
подхватив,
Разносил эту весть по зеленым
просторам.
Да, великое счастье в тот
день родилось,
Мы дыханьем его до сих пор
обогреты.
Наши души, сердца,
наш ликующий труд
Озаряются нежным,
восторженным светом.

И как будто Ильич рядом
с нами в саду,
И как будто идет он полями,
лугами...
И любые дела стали нам
по плечу, —
И бороться и жить нам Ильич
помогает.
Солнце льет с бирюзового неба
лучи,
И весна широко распахнула
объятья.
Слава Родине! Слава
народу-творцу!
Слава нашему дню —
дню рождения счастья!

ПРИЗЫВЫ ЦК КПСС

К 1 МАЯ 1965 ГОДА

1. Да здравствует 1 Мая — День международной солидарности трудящихся, день единства и братства рабочих всех стран!

2. Пролетарии всех стран, соединяйтесь!

3. Да здравствует мир и дружба между народами!

4. Да здравствует марксизм-ленинизм — вечно живое революционное учение!

5. Да здравствует незыблемая ленинская генеральная линия партии, разработанная XX, XXI и XXII съездами КПСС!

6. Трудящиеся Советского Союза! Все силы на выполнение Программы КПСС! Вперед, к победе коммунизма!

7. Пламенный привет братским коммунистическим и рабочим партиям — боевому авангарду рабочего класса и всех трудящихся!

8. Да здравствует рабочий класс всего мира!

9. Да здравствует единство и сплоченность международного коммунистического движения на основе марксизма-ленинизма, пролетарского интернационализма, Декларации и Заявления Московских совещаний!

10. Народы стран социализма, международный рабочий класс, народы, ведущие национально-освободительную борьбу, все революционные силы! Сплачивайтесь в борьбе против империализма и колониализма, за национальное освобождение, за мир, демократию и социализм!

11. Народы мира! Боритесь за полную и окончательную ликвидацию позорной системы колониального рабства, против всех форм империалистической зависимости!

12. Народы всех стран! Боритесь за всеобщее и полное разоружение, запрещение ядерного оружия, прекращение гонки вооружений, за прочный мир на земле!

13. Народы мира! Боритесь за прекращение военной интервенции американского империализма в Южном Вьетнаме и его агрессивных действий против Демократической Республики Вьетнам! Требуйте немедленного вывода вооруженных сил США из Южного Вьетнама!

Руки прочь от Вьетнама!

14. Народы мира! Боритесь против империалистических планов создания многосторонних ядерных сил НАТО, против допуска западногерманских реваншистов к ядерному оружию!

15. Народы всех стран! Добивайтесь обуздания реваншистских и милитаристских сил Западной Германии, строгого наказания нацистских военных преступников, заключения германского мирного договора!

16. Да здравствует мировая социалистическая система — главное завоевание международного рабочего класса!

Пусть крепнет сплоченность, братская дружба и единство народов всех стран социализма!

17. Братский привет трудящимся Китайской Народной Республики, строящим социализм! Да здравствует вечная, нерушимая дружба и сотрудничество между великими народами Советского Союза и Китая!

18. Братский привет трудящимся Народной Республики Албании, строящим социализм! Да здравствует вечная, нерушимая дружба и сотрудничество между советским и албанским народами!

19. Братский привет трудящимся Народной Республики Болгарии, строящим социализм! Да здравствует вечная, нерушимая дружба и сотрудничество между советским и болгарским народами!

20. Братский привет трудящимся Венгерской Народной Республики, строящим социализм! Да здравствует вечная, нерушимая дружба и сотрудничество между советским и венгерским народами!

21. Братский привет трудящимся Демократической Республики Вьетнам, строящим социализм, борющимся против американских агрессоров, за мирное объединение своей страны на демократических началах! Да здравствует вечная, нерушимая дружба и сотрудничество между советским и вьетнамским народами!

22. Братский привет трудящимся Германской Демократической Республики, строящим социализм! Да здравствует вечная, нерушимая дружба и сотрудничество между народами Советского Союза и ГДР!

Да здравствует Германская Демократическая Республика!

23. Братский привет трудящимся Корейской Народно-Демократической Республики, строящим социализм, борющимся за мирное объединение своей страны на демократических началах! Да здравствует вечная, нерушимая дружба и сотрудничество между советским и корейским народами!

24. Братский привет героическому народу Кубы, строящему социализм! Да здравствует вечная, нерушимая дружба и сотрудничество между советским и кубинским народами!

Да здравствует Республика Куба!

25. Братский привет трудящимся Монгольской Народной Республики, строящим социализм! Да здравствует вечная, нерушимая дружба и сотрудничество между советским и монгольским народами!

26. Братский привет трудящимся Польской Народной Республики, строящим социализм! Да здравствует вечная, нерушимая дружба и сотрудничество между советским и польским народами!

27. Братский привет трудящимся Румынской Народной Республики, строящим социализм! Да здравствует вечная, нерушимая дружба и сотрудничество между советским и румынским народами!

28. Братский привет трудящимся Чехословацкой Социалистической Республики, строящим социализм! Да здравствует вечная, нерушимая дружба и сотрудничество между советским и чехословацким народами!

29. Братский привет трудящимся Социалистической Федеративной Республики Югославии, строящим социализм! Да здравствует вечная, нерушимая дружба и сотрудничество между советским и югославским народами!

30. Горячий привет великому индийскому народу! Пусть развивается и крепнет дружба и сотрудничество между народами Советского Союза и Индии!

31. Горячий привет великому индонезийскому народу! Пусть развивается и крепнет дружба и сотрудничество между народами Советского Союза и Индонезии!

32. Горячий привет мужественному народу Южного Вьетнама, ведущему героическую борьбу против вооруженной интервенции американского империализма и продажного антинародного режима, за объединение своей родины на демократических началах!

33. Горячий привет мужественному народу Южной Кореи, борющемуся за вывод американских войск, за мирное воссоединение своей родины!

34. Горячий привет народам Бирмы, Камбоджи, Лаоса, Непала, Цейлона, борющимся за мир и упрочение национальной независимости своих стран!

35. Горячий привет афганскому народу! Пусть крепнут и развиваются дружеские, добрососедские отношения между Советским Союзом и Афганистаном!

36. Горячий привет народам арабских стран, борющимся за полную ликвидацию колониализма и упрочение своей независимости!

37. Горячий привет народу Объединенной Арабской Республики, строящему независимое, национальное, демократическое государство, борющемуся за социалистическое развитие своей страны! Пусть развивается и крепнет дружба и сотрудничество между народами Советского Союза и Объединенной Арабской Республики!

38. Горячий привет героическому народу Алжира, строящему независимое, народное, демократическое государство, борющемуся за социалистическое развитие своей страны! Пусть развивается и крепнет дружба и сотрудничество между народами Советского Союза и Алжирской Народной Демократической Республики!

39. Горячий привет народам африканских государств, борющимся против колониализма и империализма, за укрепление своей независимости, за развитие национальной экономики и культуры!

40. Горячий привет народам Ганы, Гвинеи и Мали, строящим независимые, национальные, демократические государства, идущим по пути социального прогресса! Пусть развивается и крепнет дружба и сотрудничество между народами Советского Союза и народами Ганы, Гвинеи и Мали!

41. Горячий привет конголезскому народу, ведущему борьбу против внутренней и внешней реакции, за свободу и независимость своей родины!

42. Горячий привет народам Анголы, Мозамбика, Южной Родезии, Южно-Африканской Республики, ведущим героическую борьбу против империализма и расизма, за свободу и независимость!

43. Горячий привет народу Кипра, самоотверженно отстаивающему свою независимость от империалистических посягательств!

44. Горячий привет народам Латинской Америки, борющимся против империализма, за полную независимость своих стран!

45. Пусть развивается и крепнет дружба и сотрудничество народов Англии, Соединенных Штатов Америки, Франции и Советского Союза в интересах прочного мира во всем мире!

46. Пусть развиваются и крепнут дружественные отношения между советским народом и народами Греции и Италии!

47. Пусть развиваются и крепнут дружественные отношения между советским народом и народами Ирана, Пакистана и Турции!

48. Горячий привет трудящимся и всем прогрессивным силам Федеративной Республики Германии, борющимся против милитаризма и возрождения фашизма!

49. Братский привет народам Испании и Португалии, ведущим мужественную борьбу против фашистских режимов, за демократические свободы!

50. Да здравствует дружба и сотрудничество между народами Советского Союза и Австрии!

51. Горячий привет финскому народу! Пусть крепнут и развиваются дружеские, добрососедские отношения между народами Советского Союза и Финляндской Республики!

52. Пусть развиваются и крепнут дружественные отношения между советским народом и народами Дании, Исландии, Норвегии, Швеции!

53. Горячий привет японскому народу, борющемуся за полную независимость своей страны, против американских военных баз! Пусть развиваются дружественные отношения между народами Советского Союза и Японии!

54. Да здравствует ленинская миролюбивая внешняя политика Советского Союза!

55. Пусть вечно живет в памяти народов героический подвиг советских воинов, партизан, рабочих, колхозников, интеллигенции, одержавших двадцать лет назад великую победу над германским фашизмом!

Вечная слава героям, павшим в борьбе за свободу и независимость нашей Родины!

56. Да здравствуют овеянные славой побед доблестные Советские Вооруженные Силы!

57. Советские воины! Свято храните и умножайте воинские традиции, добивайтесь новых успехов в боевой и политической подготовке, будьте бдительны и всегда готовы сокрушить любого агрессора!

58. Пусть крепнет и процветает союз рабочего класса и колхозного крестьянства — нерушимая основа общенародного социалистического государства!

59. Да здравствует и крепнет нерушимое единство и братская дружба народов СССР!

60. Трудящиеся Советского Союза! Все силы на создание материально-технической базы коммунизма!

61. Трудящиеся Советского Союза! Шире размах всенародного социалистического соревнования! Досрочно выполним план последнего года семилетки!

62. Слава коллективам и ударникам коммунистического труда, передовикам и новаторам производства!

63. Трудящиеся Советского Союза! Всемерно укрепляйте социалистическую собственность — основу могущества нашей Родины и дальнейшего роста благосостояния народа!

64. Трудящиеся Советского Союза! Настойчиво повышайте производительность труда! Боритесь за улучшение качества и снижение себестоимости продукции!

65. Работники промышленности, строительства и транспорта! Осуществляйте специализацию, комплексную механизацию и автоматизацию, внедряйте в производство достижения науки, техники и передовой опыт! Полнее используйте производственные мощности!

66. Трудящиеся Советского Союза! Добивайтесь экономного расходования государственных средств! Боритесь с бесхозяйственностью, излишествами и расточительством!

67. Работники промышленности, сельского хозяйства, строительства и транспорта! Боритесь за наиболее разумное и экономное использование капитальных вложений, за ускорение ввода в действие пусковых строек!

68. Советские металлурги и горняки! Увеличивайте добычу руды, производство чугуна, стали, проката, труб, цветных и редких металлов!

69. Советские энергетики, строители и монтажники электростанций и электросетей! Обеспечивайте опережающие темпы развития энергетики, снижайте стоимость строительства и эксплуатации энергосистем!

70. Работники машиностроения и приборостроения! Настойчиво боритесь за технический прогресс, за обеспечение народного хозяйства новейшими машинами и приборами!

71. Работники нефтяной и газовой промышленности! Увеличивайте добычу нефти и газа! Быстрее осваивайте нефтяные и газовые месторождения!

72. Трудящиеся Советского Союза! Боритесь за ускоренное развитие химической промышленности!

73. Работники химической промышленности! Боритесь за увеличение производства и повышение качества минеральных удобрений и химических средств защиты растений в интересах дальнейшего подъема сельского хозяйства!

74. Работники предприятий автотракторного и сельскохозяйственного машиностроения! Добивайтесь увеличения производства и улучшения качества тракторов, автомобилей, комбайнов и других сельскохозяйственных машин!

75. Советские геологи! Быстрее открывайте несметные богатства недр нашей Родины!

76. Работники угольной промышленности! Увеличивайте добычу угля, снижайте его себестоимость! Лучше используйте горную технику!

77. Советские строители! Выше темпы и качество строительных работ! Быстрее вводите в действие производственные, жилые и культурно-бытовые объекты в городе и на селе!

78. Работники промышленности строительных материалов! Увеличивайте производство, повышайте качество строительных материалов, изделий и конструкций!

79. Работники лесной, деревообрабатывающей и бумажной промышленности! Дадим стране больше древесины, мебели, целлюлозы и бумаги высокого качества!

80. Работники легкой и пищевой промышленности! Увеличивайте производство, улучшайте ассортимент, повышайте качество товаров и продуктов питания!

81. Работники рыбной промышленности! Увеличивайте улов рыбы, улучшайте качество и снижайте себестоимость рыбных продуктов!

82. Работники транспорта! Оснащайте транспорт современными техническими средствами! Сокращайте сроки доставки грузов, снижайте себестоимость перевозок, лучше обслуживайте пассажиров!

83. Работники связи! Развивайте и совершенствуйте средства связи! Улучшайте обслуживание населения!

84. Трудящиеся Советского Союза! Развитие экономики колхозов и совхозов — дело всей партии, всего народа! Настойчиво боритесь за претворение в жизнь разработанных мартовским Пленумом ЦК КПСС неотложных мер по дальнейшему развитию сельского хозяйства!

85. Колхозники, рабочие совхозов, специалисты сельского хозяйства! Повышайте культуру земледелия, настойчиво внедряйте в производство достижения науки и передовой опыт!

86. Колхозники и работники совхозов! Повышайте производительность труда, неуклонно проводите в жизнь ленинский принцип материальной заинтересованности! Добивайтесь рентабельной работы каждого колхоза и совхоза!

87. Труженики сельского хозяйства! Шире развертывайте соревнование за образцовое проведение весеннего сева! Боритесь за повышение урожайности сельскохозяйственных культур и продуктивности животноводства!

88. Работники сельского хозяйства! Лучше используйте органические и минеральные удобрения для повышения урожайности сельскохозяйственных культур!

89. Колхозники и работники совхозов! Всемерно развивайте общественное животноводство! Повышайте урожайность кормовых культур, лучше используйте луга и пастбища!

90. Колхозники и колхозницы! Всемерно укрепляйте общественное хозяйство! Активно участвуйте в управлении делами сельхозартели!

91. Механизаторы колхозов и совхозов! Боритесь за подъем сельскохозяйственного производства! Хорошо изучайте, производительно используйте и берегите технику!

92. Работники сельскохозяйственной науки! Обогащайте практику новыми открытиями и достижениями, держите тесную связь с колхозами и совхозами! Вносите достойный вклад в развитие сельскохозяйственного производства!

93. Работники торговли, общественного питания и коммунально-бытового хозяйства! Боритесь за высокую культуру обслуживания населения!

94. Работники советских учреждений! Улучшайте организаторскую и воспитательную работу в массах! Искореняйте бюрократизм, чутко относитесь к нуждам и запросам трудящихся!

95. Работники науки и высших учебных заведений! Боритесь за дальнейший расцвет науки, за технический прогресс! Готовьте специалистов, достойных эпохи коммунизма!

Слава передовой советской науке!

96. Слава советским ученым, конструкторам, инженерам, техникам и рабочим, открывшим новые горизонты в освоении космического пространства, обеспечившим первый в мире выход человека из корабля в космос!

Слава доблестным советским космонавтам!

97. Деятели литературы и искусства! Боритесь за партийность и народность, высокую идейность и художественное мастерство произведений! Ярче отображайте величие и красоту героических дел строителей коммунизма, поднимайте и зовите людей на борьбу за победу коммунистических идеалов!

98. Работники печати, радио и телевидения, издательств и культурно-просветительных учреждений! Активно помогайте партии воспитывать трудящихся в духе марксизма-ленинизма, советского патриотизма и пролетарского интернационализма!

99. Работники народного просвещения! Повышайте качество обучения детей, закаляйте их духовно и физически, воспитывайте у подрастающего поколения трудолюбие, коллективизм, преданность делу коммунизма!

100. Медицинские работники! Улучшайте обслуживание населения! Внедряйте в практику новейшие достижения медицинской науки! Боритесь за здоровье советского человека!

101. Да здравствует наше общенародное социалистическое государство! Пусть развивается и крепнет советская социалистическая демократия, повышается активность всех трудящихся в управлении делами государства!

102. Да здравствуют советские профсоюзы — школа коммунизма!

103. Да здравствуют советские женщины — активные строители коммунистического общества!

Слава женщине-матери, воспитательнице детей, неутомимой труженице в быту и на производстве!

104. Да здравствует Ленинский комсомол — верный помощник и резерв Коммунистической партии!

105. Юноши и девушки! Настойчиво овладевайте знаниями, учитесь работать и жить по-коммунистически! Направляйте вашу кипучую молодую энергию и труд на великое дело строительства коммунизма!

Да здравствует славная советская молодежь!

106. Пионеры и школьники! Хорошо учитесь, любите и уважайте труд! Готовьтесь стать активными борцами за дело Ленина, за коммунизм!

107. Коммунисты и комсомольцы! Будьте в авангарде всенародной борьбы за построение коммунизма в СССР!

108. Слава великому советскому народу — доблестному строителю коммунизма, мужественному борцу за мир и счастье всех людей на земле!

109. Да здравствует великое нерушимое единение партии и народа!

110. Да здравствует Союз Советских Социалистических Республик!

111. Да здравствует наше родное Советское правительство!

112. Да здравствует созданная Лениным славная Коммунистическая партия Советского Союза!

113. Да здравствует коммунизм, утверждающий на земле Мир, Труд, Свободу, Равенство, Братство и Счастье всех народов!

Центральный Комитет Коммунистической партии Советского Союза.

НОВЫЙ ОТРЯД ЛАУРЕАТОВ

В Комитете по Ленинским премиям в области науки и техники при Совете Министров Союза ССР

О ПРИСУЖДЕНИИ ЛЕНИНСКИХ ПРЕМИЙ ЗА НАИБОЛЕЕ ВЫДАЮЩИЕСЯ РАБОТЫ В ОБЛАСТИ НАУКИ И ТЕХНИКИ

I.

Присудить Ленинские премии 1965 года за наиболее выдающиеся работы в области науки:

1. **Арнольду** Владимиру Игоревичу, доктору физико-математических наук, профессору Московского государственного университета имени М. В. Ломоносова, **Колмогорову** Андрею Николаевичу, академику, заведующему кафедрой того же университета, — за цикл работ по проблеме устойчивости гамильтоновых систем.

2. **Войцеховскому** Богдану Вячеславовичу, члену-корреспонденту Академии наук СССР, заведующему отделом Института гидродинамики Сибирского отделения Академии наук СССР, **Солоухину** Рему Ивановичу, доктору физико-математических наук, заведующему лабораторией того же института, **Трошину** Якову Кирилловичу, кандидату технических наук, старшему научному сотруднику Института химической физики Академии наук СССР, — за исследования детонации в газах.

3. **Митропольскому** Юрию Алексеевичу, академику Академии наук Украинской ССР, директору Института математики Академии наук Украинской ССР, — за цикл работ по теории нелинейных дифференциальных уравнений и теории нелинейных колебаний.

4. **Раузер-Черноусовой** Дагмаре Максимилиановне, доктору геолого-минералогических наук, заведующей лабораторией Геологического института Академии наук СССР,—за цикл работ по научному обоснованию и разработке методики детализации стратиграфии верхнего палеозоя на основе развития фораминифер.

5. **Зенкевичу** Льву Александровичу, члену-корреспонденту Академии наук СССР, заведующему лабораторией Института океанологии Академии наук СССР, — за научный труд «Биология морей СССР», опубликованный в 1963 году.

6. **Павловскому** Евгению Никаноровичу, академику, старшему научному сотруднику — консультанту Зоологического института Академии наук СССР, — за научный труд «Природная очаговость трансмиссивных болезней в связи с ландшафтной эпидемиологией зооантропонозов», опубликованный в 1964 году.

7. **Воронину** Николаю Николаевичу, доктору исторических наук, заведующему отделом Института археологии Академии наук СССР, — за научный труд «Зодчество Северо-Восточной Руси XII—XV веков» (в 2-х томах), опубликованный в 1961 и 1962 годах.

8. **Канторовичу** Леониду Витальевичу, академику, заместителю директора Института математики Сибирского отделения Академии наук СССР, **Немчинову** Василию Сергеевичу, академику, **Новожилову** Виктору Валентиновичу, доктору экономических наук, профессору Ленинградского инженерно-экономического института, — за научную разработку метода линейного программирования и экономических моделей.

9. **Брюхоненко** Сергею Сергеевичу, доктору медицинских наук, — за научное обоснование и разработку проблемы искусственного кровообращения.

10. **Корневу** Петру Георгиевичу, действительному члену Академии медицинских наук СССР, научному руководителю Ленинградского научно-исследовательского института хирургического туберкулеза Министерства здравоохранения РСФСР, — за научный труд «Хирургия костно-суставного туберкулеза», — опубликованный в 1964 году.

II.

Присудить Ленинские премии 1965 года за наиболее выдающиеся работы в области техники:

1. **Андрееву** Виктору Ивановичу, директору, **Богородовскому** Геннадию Иосифовичу, начальнику бюро, **Бурдину** Александру Андреевичу, **Кринскому** Арнольду Александровичу, руководителям конструкторских групп, **Дубинину** Николаю Яковлевичу, бригадиру, **Кузнецову** Леониду Андреевичу, доктору технических наук, главному конструктору, **Рису** Вольдемару Фридриховичу, кандидату технических наук, заместителю главного конструктора, **Шурупову** Василию Семеновичу, главному технологу, работникам Невского машиностроительного завода имени В. И. Ленина,—за разработку конструкции, освоение серийного производства и внедрение в народное хозяйство газотурбинного агрегата ГТ-700-5 с нагнетателем 280-12 для компрессорных станций магистральных газопроводов.

2. **Барановскому** Берко Гершковичу, **Рацу** Василию Георгиевичу, начальникам бюро, **Болотину** Валентину Дмитриевичу, начальнику отдела, **Веденову** Афанасию Григорьевичу, главному металлургу, **Горячеву** Александру Дмитриевичу, заместителю главного металлурга, **Карабчевскому** Александру Александровичу, главному механику, работникам Ленинградского Кировского завода, **Евсееву** Алексею Сергеевичу, кандидату технических наук, главному металлургу Научно-исследовательского института технологии автомобильной промышленности, **Иванову** Константину Петровичу, директору того же института, **Игнатьеву** Алексею Кирилловичу, кандидату технических наук, директору Научно-исследовательского института технологии тракторного и сельскохозяйственного машиностроения, **Кутовому** Сергею Владимировичу, начальнику отдела того же института, **Барышевскому** Леониду Михайловичу, главному металлургу завода «Ростсельмаш», **Платонову** Борису Павловичу, кандидату технических наук, начальнику литейного корпуса Горьковского автомобильного завода, — за разработку, внедрение в производство и создание комплекса прессовых установок и прессовых автоматических линий для изготовления литейных земляных форм методом прессования под высоким давлением.

3. **Харитонову** Михаилу Ивановичу, заместителю председателя Совета народного хозяйства Южно-Казахстанского экономического района, бывшему директору Ачисайского полиметаллического комбината, **Тараканову** Ивану Георгиевичу, директору того же комбината, **Когану** Израилю Шмульевичу, начальнику рудника «Миргалимсай», **Абрамову** Николаю Ивановичу, бригадиру комплексной бригады, **Еремину** Борису Федоровичу, главному инженеру, **Иванову** Виктору Петровичу, механику участка скоростной проходки, **Кулешу** Николаю Семеновичу, бригадиру скоростной бригады, **Кульманову** Абсану, **Нивину** Александру Федоровичу, начальникам участков, **Малкину** Сергею Харисановичу, проходчику, **Швецу** Николаю Савельевичу, бригадиру проходчиков, работникам того же рудника Ачисайского полиметаллического комбината, **Рабилю** Виктору Борисовичу, главному инженеру Каратауского горнохимического комбината, — за разработку и внедрение новых методов скоростного проведения горизонтальных горных выработок.

4. **Познякову** Владимиру Яковлевичу, главному инженеру комбината «Североникель», руководителю работы, **Лешке** Георгию Павловичу, директору, **Борисову** Николаю Федоровичу, **Рябко** Георгию Тимофеевичу, начальникам цехов, **Жилкину** Владимиру Борисовичу, начальнику отделения, **Захарову** Михаилу Ивановичу, заместителю начальника отдела, **Иголкину** Михаилу Петровичу, мастеру, **Карапетяну** Сурену Карповичу, главному энергетику, **Крылову** Анатолию Сергеевичу, **Попову** Олегу Андреевичу, техническим руководителям цехов, **Тарасову** Владимиру Сергеевичу, заместителю главного инженера, работникам того же комбината, **Рачинскому** Якову Давыдовичу, главному инженеру проекта института «Гипроникель», — за интенсификацию процессов и усовершенствование технологии производства никеля и кобальта из сульфидных руд.

5. **Аскоченскому** Александру Николаевичу, академику Всесоюзной Академии сельскохозяйственных наук имени В. И. Ленина, академику-секретарю отделения гидротехники и мелиорации ВАСХНИЛ, **Ефремову** Константину Федоровичу, главному инженеру, **Мищенко** Владимиру Сергеевичу, заместителю главного инженера, **Болтенкову** Ивану Васильевичу, главному инженеру проекта, сотрудникам института «Туркменгипроводхоз», **Иомудскому** Карашу, директору Института геологии Государственного геологического комитета СССР, **Курылеву** Владимиру Ивановичу, директору Каракумского филиала проектного института «Средазгипроводхлопок», **Гельдыеву** Атабаю Гельдыевичу, начальнику управления «Каракумстрой», **Захарченко** Владимиру Тимофеевичу, главному инженеру того же управления, **Власову** Никите Петровичу, начальнику строительно-монтажного управления «Гидромеханизация», **Чорлиеву** Аману, начальнику строительно-монтажного управления «Хаузхангидрострой», **Церетели** Константину Евгеньевичу, главному инженеру треста «Каракумгидрострой», **Калижнюку** Семену Константиновичу, **Морозову** Александру Тимофеевичу, доктору сельскохозяйственных наук, — за сооружение Каракумского канала в Туркменской ССР.

6. **Мазлумову** Аведикту Лукьяновичу, академику Всесоюзной Академии сельскохозяйственных наук имени В. И. Ленина, заведующему отделом Всероссийского научно-исследовательского института сахарной свеклы и сахара, **Савченко** Никите Аникеевичу, старшему научному сотруднику того же института, — за создание высокопродуктивных сортов сахарной свеклы и их внедрение в производство.

В Комитете по Ленинским премиям в области литературы и искусства при Совете Министров Союза ССР

О ПРИСУЖДЕНИИ ЛЕНИНСКИХ ПРЕМИЙ ЗА НАИБОЛЕЕ ВЫДАЮЩИЕСЯ ДОСТИЖЕНИЯ В ОБЛАСТИ ИСКУССТВА И ЖУРНАЛИСТИКИ

Комитет по Ленинским премиям в области литературы и искусства постановил присудить Ленинские премии 1965 года за наиболее выдающиеся достижения в области искусства и журналистики:

1. **Завадскому** Юрию Александровичу, режиссеру, **Мордвинову** Николаю Дмитриевичу, исполнителю роли Арбенина — за спектакль «Маскарад» в Академическом театре имени Моссовета.

2. **Когану** Леониду Борисовичу — за концертно-исполнительскую деятельность (программы 1962—1964 гг.).

3. **Козинцеву** Григорию Михайловичу, режиссеру, **Смоктуновскому** Иннокентию Михайловичу, исполнителю роли Гамлета — за художественный фильм «Гамлет».

4. **Куприянову** Михаилу Васильевичу, **Крылову** Порфирию Никитичу, **Соколову** Николаю Александровичу (Кукрыниксы) — за серию политических карикатур, опубликованных в газете «Правда» и журнале «Крокодил».

5. **Смирнову** Сергею Сергеевичу — за книгу «Брестская крепость».

Ю. А. Завадский.

С. С. Смирнов.

И. М. Смоктуновский.

ЛАУРЕАТЫ ЛЕНИНСКИХ ПРЕМИЙ

А. Н. Колмогоров.

П. Г. Корнев.

Л. А. Зенкевич.

Н. Н. Воронин.

Е. И. Павловский.

Ю. А. Митропольский.

П. Н. Крылов.

И. А. Соколов.

М. В. Куприянов.

И. Д. Мордвинов.

Г. М. Козинцев.

В СОВЕТЕ МИНИСТРОВ СССР

В соответствии с Указом Президиума Верховного Совета СССР от 10 апреля 1965 года «О подоходном налоге с колхозов», Совет Министров СССР принял постановление «О порядке исчисления подоходного налога с фонда оплаты труда колхозников», которым установлено, что подоходный налог исчисляется с части фонда оплаты труда колхозников, превышающей 60 рублей в месяц в среднем на одного работающего в хозяйстве колхозника в расчете на год, в размере 8 процентов.

Телеграмма руководителям Польши

Товарищи Л. И. Брежнев, А. И. Микоян и А. Н. Косыгин направили руководителям Польской Народной Республики товарищам Владиславу Гомулке, Эдварду Охабу и Юзефу Циранкевичу телеграмму по случаю 20-й годовщины со дня заключения Советско-Польского договора о дружбе, взаимной помощи и послевоенном сотрудничестве.

В телеграмме отмечается, что на протяжении 20 лет этот договор способствовал укреплению дружбы и развитию всестороннего сотрудничества между народами Советского Союза и Польской Народной Республики. Ныне эта дружба является образцом подлинно братских взаимоотношений, существующих между народами в великой семье социалистического содружества. Весь советский народ с большим удовлетворением воспринял подписание на этих днях нового текста Договора между СССР и Польшей, в котором нашли отражение богатый опыт развития отношений между обеими странами и изменения, происшедшие в мире за минувшее двадцатилетие.

Народы наших стран, как и все миролюбивое человечество, заинтересованы в сохранении и укреплении мира. Однако имеются силы, которые с помощью провокаций и искусственно создаваемых военных конфликтов пытаются угнетать международную напряженность, сохранить в отдельных частях земного шара очаги войны. Особенно активизировались силы реванша в Западной Германии. В этих условиях Договор между Советским Союзом и Польшей продолжает сохранять свое значение как важнейший фактор сдерживания агрессии, защиты священных рубежей обеих стран.

(ТАСС).

КРЕПНЕТ СОВЕТСКО-ПОЛЬСКОЕ БРАТСТВО

20 апреля в Москве, в Кремлевском театре состоялось торжественное собрание представителей трудящихся столицы, посвященное 20-й годовщине Советско-Польского договора о дружбе, взаимной помощи и послевоенном сотрудничестве.

Первый секретарь МГК КПСС Н. Г. Егорычев, открывший собрание, горячо приветствовал дорогих гостей из ПНР и в их лице польский польский народ.

Доклад о 20-й годовщине Советско-Польского договора сделал К. Т. Мазуров.

В ЧЕСТЬ ЗНАМЕНАТЕЛЬНОЙ ДАТЫ

Трудящиеся Узбекистана широко отметили двадцатилетие со дня подписания Договора о дружбе, взаимной помощи и послевоенном сотрудничестве между Советским Союзом и Польской Народной Республикой. Знаменательной дате был посвящен состоявшийся 20 апреля вечер представителей общественности Ташкента. С докладом на нем выступила председатель президиума Узбекского общества дружбы и культурной связи с зарубежными странами Х. С. Шукурова.

На вечере было принято ответственное письмо в адрес общества польско-советской дружбы в Варшаве.

(УзТАДА)

ПРИЕЗД В МОСКВУ ПРЕМЬЕР-МИНИСТРА АФГАНИСТАНА

МОСКВА, 21 апреля. (ТАСС). Сегодня в Москву с официальным визитом по приглашению Советского правительства прибыл глава королевского правительства дружественного Афганистана доктор Мухаммед Юсуф.

На Внуковском аэродроме, где прибывшем государственными флагами Афганистана и Советского Союза, доктора Мухаммеда Юсуфа встречали Председатель Совета Министров СССР А. Н. Косыгин и другие официальные лица.

ПРЕДМАЙСКИЙ ПОДАРОК РОДИНЕ

ОБ ИТОГАХ ВЫПОЛНЕНИЯ ГОСУДАРСТВЕННОГО ПЛАНА ПРОМЫШЛЕННОСТЬЮ СССР В I КВАРТАЛЕ 1965 ГОДА

СООБЩЕНИЕ ЦСУ СССР

Работники промышленности, борясь за успешное завершение семилетки, досрочно выполнили план I квартала 1965 года как по общему объему производства, так и по выпуску важнейших видов промышленной продукции.

Прирост промышленной продукции по сравнению с I кварталом 1964 года составил 9 процентов, а среднесуточное производство (в первом квартале текущего года было на один календарный и на два рабочих дня меньше, чем в прошлом году) **увеличилось на 11 процентов.**

Продукция отдельных отраслей промышленности выросла:

Электроэнергия и теплоэнергия	на 10	процентов
Топливная промышленность	» 7	»
Черная и цветная металлургия	» 7	»
Химическая промышленность	» 14	»
Машиностроение и металлообработка	» 7	»
Лесная, деревообрабатывающая и бумажная промышленность	» 4	»
Промышленность строительных материалов	» 10	»
Легкая и пищевая промышленность	» 10	»
Производство предметов культурно-бытового назначения	» 10	»

Производство основных видов промышленной продукции характеризуется следующими данными:

	Произведено в I квартале 1965 г.	В процентах к I кварталу 1964 г.
Электроэнергия (электростанции общего пользования и блокстанции) — миллиардов киловатт-часов	119	109
Нефть — миллионов тонн	57,7	107
Газ — миллиардов кубических метров	32,3	116
Уголь — миллионов тонн	144	105
в том числе для коксования	34,1	103
Чугун — миллионов тонн	16,3	106
Сталь — миллионов тонн	22,3	107
Прокат готовый — миллионов тонн	15,2	107
Трубы стальные:		
миллионов метров	339	104
тысяч тонн	2.225	111
Железная руда — миллионов тонн	36,5	104
Минеральные удобрения — тысяч тонн: в пересчете на 100-процентное содержание питательных веществ	1.674	130
в условных единицах	6.952	127
Химические средства защиты растений в пересчете на действующее начало — тысяч тонн	24,6	131
Серная кислота — тысяч тонн	2.132	113
Синтетические смолы и пластические массы — тысяч тонн	197	116
Химические волокна — тысяч тонн	100	116
Сода каустическая — тысяч тонн	319	115
Сода кальцинированная — тысяч тонн	714	105
Автомобильные покрышки — миллионов штук	6,4	107
Турбины — миллионов киловатт	3,0	110
Электродвигатели переменного тока — миллионов киловатт	7,4	102
Станки металлорежущие — тысяч штук	45,7	103
Кузнечно-прессовые машины — тысяч штук	8,9	103
Приборы — миллионов рублей	477	103
Нефтеаппаратура — тысяч тонн	37,6	125
Химическое оборудование — миллионов рублей	91,6	121
Ткацкие станки — тысяч штук	6,1	97
Тепловозы магистральные — секций	367	96
Электровозы магистральные — штук	168	101
Автомобили — тысяч штук	148	98
Тракторы — тысяч штук	85,6	112
Сельскохозяйственные машины — всего — миллионов рублей	346	104
Плуги тракторные — тысяч штук	35,0	65
Сеялки тракторные — тысяч штук	64,2	134
Культиваторы тракторные — тысяч штук	59,3	129
Косилки тракторные — тысяч штук	29,5	106
Комбайны — тысяч штук:		
зерноуборочные	21,0	100
свеклоуборочные	4,4	97
Зерноочистительные машины — тысяч штук	7,1	162
Экскаваторы — тысяч штук	5,2	111
Вывозка деловой древесины (без лесозаготовок колхозами) — миллионов кубических метров	89	99
Бумага — тысяч тонн	802	107
Цемент — миллионов тонн	16,7	111
Сборный железобетон — миллионов кубических метров	13	112
Кирпич строительный (без производства колхозами)—миллиардов штук	7	100,9
Шифер—миллионов условных плиток	940	94
Стекло оконное — миллионов квадратных метров	49,2	100,4
Ткани — миллионов квадратных метров:		
хлопчатобумажные	1.355	102
шерстяные	115	94
льняные	136	99
шелковые	206	101
Швейные изделия—миллиардов рублей	2,3	97
Обувь кожаная — миллионов пар	121	100,2
Мясо (из государственных ресурсов сырья) — тысяч тонн	893	115
Колбасные изделия — тысяч тонн	384	103
Улов рыбы и добыча морепродуктов — миллионов тонн	1,7	123
Масло животное (из государственных ресурсов сырья) — тысяч тонн	142	172
Цельномолочная продукция в пересчете на молоко (молоко, творог, кефир, простокваша, сливки, сметана, сырки и т. д.)* — миллионов тонн	2,7	126
Сыр* — тысяч тонн	55	149
Масло растительное (из государственных ресурсов сырья) — тысяч тонн	564	115
Кондитерские товары — тысяч тонн	660	107
Консервы — миллиардов банок	1,3	109
Мыло — тысяч тонн	515	104
Часы всех видов — миллионов штук	7,3	102
Радиоприемники и радиолы — тысяч штук	1.209	108
Телевизоры — тысяч штук	790	115
Холодильники — тысяч штук	347	132
Стиральные машины — тысяч штук	787	118
Мотоциклы и мотороллеры — тысяч штук	179	105
Велосипеды и мотовелосипеды — тысяч штук	938	10[illegible]
Мебель — миллионов рублей	433	1[illegible]

* Без производства колхозами и домашнего производства населением.

По сравнению с I кварталом прошлого года произведено больше: электроэнергии — на 10 миллиардов киловатт-часов, нефти — на 4 миллиона тонн, газа — на 4,4 миллиарда кубических метров, угля — на 6,3 миллиона тонн, чугуна — почти на 1 миллион тонн, стали — на 1,4 миллиона тонн, готового проката — на 1 миллион тонн, железной руды — на 1,5 миллиона тонн, стальных труб — на 12,5 миллиона метров или на 220 тысяч тонн, минеральных удобрений — на 1,5 миллиона тонн, серной кислоты — на 238 тысяч тонн, автомобильных покрышек — на 402 тысячи штук, сельскохозяйственных машин — на 12,7 миллиона рублей, цемента — на 1,7 миллиона тонн, сборного железобетона — на 1,5 миллиона кубических метров.

Производство товаров народного потребления увеличилось: хлопчатобумажных и шелковых тканей — на 28 миллионов квадратных метров, телевизоров — на 104 тысячи штук, стиральных машин — на 119 тысяч штук, холодильников — на 84 тысячи штук, мебели — на 16 миллионов рублей, мяса — на 115 тысяч тонн, рыбы — на 309 тысяч тонн, животного масла — на 59 тысяч тонн, цельномолочной продукции — на 545 тысяч тонн, растительного масла — на 72 тысячи тонн, кондитерских товаров — на 41 тысячу тонн, консервов — на 108 миллионов банок. При этом выпуска недовыполнен квартальный план производства холодильников, радиоприемников, телевизоров, мебели.

План роста производительности труда промышленности выполнен. По сравнению с соответствующим периодом прошлого года производительность труда возросла на 5 процентов.

При успешном выполнении плана по промышленности в целом все еще имеется значительное число предприятий, медленно осваивающих вновь введенные производственные мощности, не выполняющих планы по выпуску продукции, росту производительности труда. Многие предприятия не обеспечивают накоплений в заданных размерах и необходимого повышения качества продукции.

* * *

Все союзные республики и совнархозы выполнили квартальный план производства продукции в целом и по большинству важнейших видов изделий.

ЦЕНТРАЛЬНОЕ СТАТИСТИЧЕСКОЕ УПРАВЛЕНИЕ ПРИ СОВЕТЕ МИНИСТРОВ СССР.

Да здравствует незыблемая ленинская генеральная линия партии, разработанная XX, XXI и XXII съездами КПСС!

ЛЕНИН И ТУРКЕСТАН

Когда внимательно изучаешь жизнь и деятельность Владимира Ильича Ленина, в глаза бросается одна чрезвычайно любопытная деталь. После победы Великого Октября Ильич, несмотря на титанический объем работы, неизменно занимался делами молодой Туркестанской республики. Даже в дни своего рождения. Вот лишь несколько примеров.

1918 год. 22 апреля. Отвечая на приветствие V Туркестанского краевого съезда, Владимир Ильич телеграфирует в Ташкент: «Можете быть уверены, товарищи, что Совнарком будет поддерживать автономию Вашего края на советских началах».

1919 год. 22 апреля. Ленин в телеграммах на имя Главкома Вацетиса и командующего Украинским фронтом Антонова-Овсеенко, определяя наиболее стратегически и тактически важные направления главных ударов Красной Армии, называет и Туркестанское направление, где в то время против Советской власти вели жестокую борьбу объединенные силы интервентов, белогвардейцев и басмачей.

1920 год. В день своего 50-летия Владимир Ильич получил из Туркестана драгоценный подарок — 20 вагонов хлеба. Сопровождавший эшелон политработник Иван Дик пишет в своих воспоминаниях о том, как тепло принял его Ленин, дотошно расспрашивал о состоянии дел на Туркфронте, в Туркреспублике. А затем с карандашом в руке Ильич распределил подарок среди московских, питерских и иваново-вознесенских детей.

1921, 1922 годы. И снова в дни своего рождения В. И. Ленин — в думах и заботах о Туркестане.

О чем говорят эти факты? Прежде всего о том всемирно-историческом значении, которое имела борьба за социализм в Туркестане для судеб как нашей страны в целом, так и народов зарубежного Востока. И Ленин знал, чувствовал это лучше, чем кто-либо другой.

...На основе тщательного анализа экономики Средней Азии Ленин пришел к выводу, что здесь «почти нет промышленного пролетариата» и что главная революционная сила здесь — трудящееся крестьянство. Отсюда логически вытекало заключение: главное направление борьбы в Туркестане будет развертываться не против капитала, против остатков феодально-патриархального наследия, феодального гнета.

Эти мысли Ленина имели огромнейшее значение для постановки и решения всемирно-исторической проблемы о формах перехода отсталых стран на основе диктатуры пролетариата от феодально-патриархальных отношений к социализму, о методах строительства нового общества на Советском Востоке. Эти жгучие вопросы жизни, писал Ленин, необходимо было решить и потому, что «нашей Советской республике предстоит сгруппировать вокруг себя все просыпающиеся народы Востока, чтобы вместе с ними вести борьбу против международного империализма».

Ныне теория некапиталистического, социалистического пути развития слаборазвитых народов, формулированная Лениным в значительной мере на основе опыта первых лет революции в Туркестане и развитая далее в материалах XXII съезда КПСС, является конкретной программой борьбы народов, освободившихся от колониальной зависимости.

В письме «К товарищам коммунистам Туркестана» В. И. Ленин писал, что первоочередное значение в Туркестане будет иметь установление правильных взаимоотношений русского народа с бывшими угнетенными народами этой окраины. На совещании делегатов II Всероссийского съезда коммунистических организаций народов Востока В. И. Ленин подчеркнул и вторую сторону этого вопроса — необходимость союза трудящихся местных национальностей с русскими трудящимися массами. Он советовал коммунистам Туркестана, исходя из марксистской теории, найти особые пути и формы подхода к массам, включить их в общее русло социалистического строительства, подвести их к этим задачам методами, понятными и приемлемыми для них. В. И. Ленин особо подчеркнул, что следует тщательно учитывать все особенности развития данного народа, своеобразные черты его быта, религии, обычаев, что нужно вести дело так, чтобы каждый самый отсталый трудящийся воспринимал социалистические задачи как свое кровное дело.

Говоря об экономических средствах строительства социализма на Востоке, В. И. Ленин выдвинул задачу оказания им помощи со стороны пролетариата России в преодолении хозяйственной, политической и культурной отсталости. Особое значение В. И. Ленин придавал электрификации и ирригации. Он писал, что «орошение больше всего нужно и больше всего пересоздаст край, возродит его, похоронит прошлое, укрепит переход к социализму».

Особого внимания заслуживает еще одно указание В. И. Ленина, данное коммунистам Туркестана. Он рекомендовал им, чтобы они, «опираясь на общекоммунистическую теорию и практику», сумели применять эту теорию и практику к своеобразным условиям Средней Азии, требовал от коммунистов республик Советского Востока не копировать слепо тактику, применяемую в условиях РСФСР, а самостоятельно продумывать свое положение и своеобразие и «обдуманно видоизменять ее применительно к различию конкретных условий», «применять у себя не букву, а дух, смысл, уроки опыта 1917—1921 гг.».

В. И. Ленин придавал большое значение делу правильного применения в условиях Туркестана национальной политики и преодоления коммунистами уклонов как в сторону великодержавного шовинизма, так и местного буржуазного национализма. В связи с этим он во всю ширь ставит задачу расширения коммунистической пропаганды на понятном народу родном языке.

В. И. Ленин рекомендовал коммунистам Востока «перевести истинное коммунистическое учение... на язык каждого народа». Великий теоретик марксизма придавал идейной закалке молодых партийных кадров огромное значение в борьбе за скорейшую победу социализма и коммунизма.

Раскрывая роль В. И. Ленина в жизни народов Средней Азии, нельзя пройти и мимо того, что ленинская программа по национальному вопросу, осуществленная на деле местными партийными организациями, являлась решающим фактором укрепления диктатуры пролетариата, укрепления братской дружбы и единства народов всей нашей великой Родины. В 1919 году В. И. Ленин писал: «Мы хотим **добровольного** союза наций, — такого союза, который не допускал бы никакого насилия одной нации над другой,— такого союза, который был бы основан на полнейшем доверии, на ясном сознании братского единства, на вполне добросовестном согласии».

В. И. Ленин строго требовал соблюдения принципов интернационализма. Он подчеркивал, что партия должна быть особенно осторожной по отношению к разным нациям, «ибо нет вещи хуже, чем недоверие нации». Обращаясь непосредственно к борьбе с национал-уклонизмом в рядах Компартии Туркестана, он указывал: «Дьявольски важно **завоевать** доверие туземцев; трижды и четырежды завоевать; **доказать**, что мы **не** империалисты, что мы **уклона** в эту сторону **не** потерпим».

В. И. Ленин раскрыл международное значение опыта строительства социализма в Средней Азии. В докладе на II Всероссийском съезде коммунистических организаций народов Востока он говорил: «Я думаю, что то, что победила Красная Армия, ее борьба и история победы будут иметь для всех народов Востока, гигантское, всемирное значение». А в письме к А. А. Иоффе, направленному по решению Политбюро ЦК нашей партии в Туркестан, В. И. Ленин особо подчеркнул, что правильная национальная политика в Туркестане — «это мировой вопрос, без преувеличения мировой».

...На отеческую заботу В. И. Ленина о народах Средней Азии они отвечали ему безграничной любовью и преданностью. Об этом свидетельствуют, в частности, их письма и телеграммы, посланные на имя вождя в 1917—1924 годах.

Вот что писали, к примеру, трудящиеся Хорезма: «Народы Востока знают одного вождя—товарища Ленина, и только с ним им по пути». Коммунисты Туркестана заверили Ильича, что «трудовое мусульманство Туркестана все теснее сплачивается вокруг Красного знамени коммунизма, вливаясь в Коммунистическую партию и Красную Армию. Советский Туркестан становится революционной школой для всего Востока». Коммунисты Самарканда, ознакомившись с брошюрой Ленина «О продналоге», обратились к Владимиру Ильичу с горячим приветом и заверением, что широкие массы на местах «Вас всегда поддержат, и на них вы можете твердо опереться». И таких писем и телеграмм — сотни.

За свои заслуги перед народами Советского Востока Владимир Ильич был награжден орденом Труда Хорезмской Народной Советской Республики. Ныне этот орден хранится в Музее Ленина.

Отмечая 95-летие со дня рождения великого Ленина, трудящиеся Узбекистана с гордостью подводят итоги пройденного пути. Они полны решимости и впредь неустанно идти вперед ленинской дорогой.

А. ЗЕВЕЛЕВ.
Доктор исторических наук.

На снимке: В. И. Ленин обходит фронт войск Всевобуча на Красной площади 25 мая 1919 года.

(Фотохроника УзТАГ—ТАСС).

Терень МАСЕНКО

Когда приеду я в Москву...

Только я в Москву приеду —
Обратится в явь мечта:
Я тотчас пойду проведать
Сердцу милые места.
Пусть за мраморной стеною
Тишина который год...
Сердце гения святое
В человечестве живет!
Горе был удел наш сроду.
Воля? Правда? — Ничего!
Ленин счастье дал народу,
Сила светлая его.

В коммунизм он путь
наметил —
Вождь, учитель и отец.
Путь его широк и светел.
Выше знамени багрец!
В нас живет его отвага,
Нашим силам нет конца.
В час торжественный присяга
Наполняет нам сердца.

Перевел с украинского
Вяч. КОСТЫРЯ.

Цветы к подножию Мавзолея

Традиционные алые тюльпаны повезли пионеры Узбекистана в столицу нашей Родины — Москву и в город Ленина. Букеты ярких вестников весны ребята возложат у Мавзолея В. И. Ленина.

Делегацию ребят возглавил пенсионер Тевос Иванович Арунов. Ежегодно он вместе с ребятами выращивает самые красивые тюльпаны.

Пионерия республики повезла своим ленинградским сверстникам знамя и красные вымпелы, которые будут вручены лучшим пионерским отрядам.

(УзТАГ).

ПОТОК ЛЮБВИ НАРОДНОЙ

Горки Ленинские... Издали со станции Ленинской виден на высокой горе известный всему миру двухэтажный дом с белыми колоннами. В нем с 1918 по 1924 год жил, работал и отдыхал великий вождь и учитель мирового пролетариата Владимир Ильич Ленин.

В Горках и его окрестностях все связано с памятью Ильича. Река Пахра, где он купался, уголки парка, где он любил отдыхать, окрестные леса, где он охотился.

После тяжелого ранения в августе 1918 года Горки стали самым любимым местом отдыха В. И. Ленина. С мая 1923 года, после обострения болезни, он жил здесь уже постоянно: в зимние месяцы в боковом флигеле, а летом в большом доме усадьбы.

Живя в Горках, В. И. Ленин не прекращал своей активной деятельности, поддерживал деловые связи с работниками Совнаркома и Центрального Комитета партии, систематически просматривал почту, писал письма, давал указания и советы по самым различным практическим вопросам партийной и государственной жизни.

Наряду с практической деятельностью В. И. Ленин занимался в Горках и разработкой теоретических проблем. Здесь им написаны работы: «Пролетарская революция и ренегат Каутский», «Кризис партии», «Ложка дегтя в бочке меда» и другие важнейшие труды.

Обычно после работы Владимир Ильич отдыхал в парке усадьбы или гулял по окрестностям, принимал делегации крестьян, которые обращались к нему за советами. В одной из бесед Ильич принимал ходоков, своих близких друзей по работе, беседовал с гостями. Владимир Ильич любил бродить по берегам Пахры, купался, беседовал с детьми. Вот на берегу реки стоит скамейка, на которой сидел и отдыхал Ильич. А рядом большой камень, который служил столом для Ленина. На этом камне Ильич писал свои заметки, письма.

В Доме-музее все сохранено так, как было при жизни В. И. Ленина.

Входим в светлую, окнами в парк, комнату Владимира Ильича в большом доме. В книжных шкафах собрана личная библиотека вождя. Здесь литература на русском, английском, немецком, французском и других языках. Среди книг — произведения Маркса, Энгельса, Плеханова и других деятелей международного рабочего движения, сочинения Льва Толстого, Тургенева, Гончарова, Достоевского, Чернышевского, Лермонтова, Горького, Гёте и Лондона.

На рабочем столе — личные вещи Владимира Ильича: очки, чернильница, книги, настольный календарь, нож для разрезания бумаг. Рядом с комнатой — рабочий кабинет Ленина и комната Надежды Константиновны. Здесь все говорит о том, что В. И. Ленин в Горках много работал. На письменном столе—газеты, книги, конверты, клей, бланки со штампом «Председатель Совета Народных Комиссаров».

В Доме-музее собрано много подарков вождю. Среди них небольшой стол и три стула — дар ферганских рабочих. Этот подарок очень понравился Ленину, и он поставил его в кабинете. В залах музея экспонируются снопы, подаренные Владимиру Ильичу летом 1922 года рабочими совхоза, которые великий учитель хранил как образец урожайности.

В мемориальном музее создан зал, отражающий претворение идей ленинизма в нашей стране. Экспозиция раскрывает историческое значение XXII съезда КПСС, величие программы строительства коммунизма, материалы октябрьского и ноябрьского (1964 год) и мартовского (1965 год) Пленумов ЦК КПСС, другие важнейшие документы современности.

Дом-музей Владимира Ильича Ленина в Горках, открытый по решению ЦК КПСС и Советского правительства в январе 1949 года, уже посетило более миллиона людей из всех стран мира. Затаив дыхание, видят они живого Ленина, запечатленного в уникальных кадрах кинохроники.

В памятной книге — тысячи взволнованных записей на всех языках мира о безграничной любви к великому вождю и учителю, неутомимому борцу за мир и счастье человечества.

Кудрат АХМЕРОВ.

г. Москва.

ВСПОМИНАЕМ С БЛАГОДАРНОСТЬЮ

После Великой Октябрьской социалистической революции на всей территории Туркестана начали издаваться десятки большевистских газет на узбекском, казахском и туркменском языках. Именно они и были первыми пропагандистами бессмертных произведений В. И. Ленина.

Перед нами — не полные комплекты, а лишь разрозненные номера узбекских газет. Перелистывая пожелтевшие страницы, отпечатанные зачастую на желтой оберточной бумаге, невольно восхищаешься огромной творческой работой первых переводчиков и редакторов произведений В. И. Ленина.

Это был труд подлинных первооткрывателей. Чтобы понять, какие трудности стояли перед узбекскими переводчиками, достаточно привести только один факт. Призыв Коммунистического Манифеста «Пролетарии всех стран, соединяйтесь!» встречается в периодической печати тех лет в 15 вариантах.

Пионером последовательной и систематической пропаганды произведений В. И. Ленина и его идей была газета «Иштиракиюн» («Коммунист») — орган Народного Комиссариата по делам национальностей Туркестанской республики. Первый номер этой газеты вышел 21 июля 1918 года, затем с июня 1919 года она стала органом ЦК Коммунистической партии Туркестана. Редактировал газету А. Ш. Клевлеев. После его безвременной смерти редакторами газеты работали А. Донской, А. Ауляни, Шермухамедов и другие.

Уже во втором номере газеты за 27 июня 1918 года было напечатано обращение Председателя Совета Народных Комиссаров В. И. Ленина «Всем областным, уездным, волостным советам...». В третьем—выступление В. И. Ленина «Международное положение Российской Советской Республики». Затем последовательно публикуются работы, статьи и выступления В. И. Ленина: «О диктатуре пролетариата», Устав партии, Заявление на заседании ВЦИК от 15 июля 1918 года, о партийной программе от 19 марта 1919 года, заключительное слово по докладу и «Ответ товарища Ленина на вопросы американского журналиста» и многие другие документы.

К сожалению, история не сохранила всех номеров этой газеты. Пока не найден ее первый номер. За 1918 год не хватает более 20 номеров и многих за 1920 год.

С 12 декабря 1920 года газета стала выходить под названием «Кизил Байрак»—«Красное Знамя». Она также регулярно печатала произведения В. И. Ленина: «О профессиональных союзах, о текущем моменте и ошибках Троцкого», «Речь при закрытии X съезда РКП(б)», «К четырехлетней годовщине Октябрьской революции» и другие.

Систематически публикуют ленинские работы и газеты Наманган, Коканда, Ферганы, Самарканда.

Пропагандой ленинских идей в то время занималась не только периодическая национальная печать, но и коллективы ряда издательств.

28 апреля 1918 года «Правда» и «Известия ВЦИК» опубликовали работу В. И. Ленина — «Очередные задачи Советской власти». Краевой комитет тотчас организовал в Ташкенте издание отдельной брошюрой этого исторического произведения В. И. Ленина на русском и узбекском языках.

Сохранились многочисленные письма, адресованные Крайкому от партийных, советских организаций, от рабочих коллективов с просьбой прислать им книгу В. И. Ленина. Вот одно из таких писем:

«Товарищам из бюро партии коммунистов-большевиков! Я... из Кизил Арвата... обращаюсь к Вам с просьбой переслать брошюру «Очередные задачи Советской власти» тов. Ленина. Преданный большевизму И. В. Факеев».

Партийные организации развернули широкое изучение этого программного ленинского документа. В отчете агитпропа Ташкентского обкома за август 1918 года говорится: «Получили книгу В. И. Ленина «Очередные задачи Советской власти». Книга прочитана на предприятиях. Наличные книги находятся в руках ячейковых организаторов и передаются читателям по очереди».

К сожалению, брошюра «Очередные задачи Советской власти» на узбекском языке не найдена, но есть документальные данные, что она была издана.

В докладе Крайкома III съезду Компартии Туркестана говорится: «Крайком издал бесплатно и широко распространил Уставную книжку (20.000 экземпляров). Издательская деятельность Краевого Комитета производилась через посредство бюро печати при ТуркЦИКе. Издано: на русском языке 54 брошюры и 4 листовки, на мусульманском языке — «Туркестанская Конституция», «Очередные задачи Советской власти» и Программа коммунистов-большевиков, переведенная усилиями члена Краевого Комитета тов. Риза Шакирова».

Только недавно обнаружено впервые выпущенное на узбекском языке произведение Владимира Ильича «Задачи союзов молодежи».

Интересна сама история этой находки. Брошюра ровно сорок лет пролежала в архивах. Она была найдена лишь в 1961 году старшей научной сотрудницей Института истории партии при ЦК КП Узбекистана Н. Безруковой.

Брошюра напечатана арабским шрифтом литографическим способом. На ее обложке в левом углу—девиз: «Пролетарии всех стран, соединяйтесь!». В центре—крупным шрифтом: «Задачи союзов молодежи», а ниже в скобках: «Речь на III Всероссийском съезде союза молодежи». Внизу: «Туркестанское государственное издательство».

Ни на обложке, ни в тексте книги нет фамилии автора, то есть В. И. Ленина. Не указаны также ни год издания брошюры, ни фамилия переводчика.

Сличая текст брошюры с русским текстом последующих узбекских изданий ленинской речи, автор этих строк установил, что это действительно узбекский перевод речи В. И. Ленина от 2 октября 1920 года на III съезде РКСМ. Это была сравнительно нетрудная работа.

Но как установить год издания брошюры? Многочисленные беседы со старейшими полиграфистами, ветеранами-каллиграфистами не дали положительных результатов.

Перелистаны тысячи дел отдела пропаганды ЦК КПТ, Туркестанского государственного издательства, ЦК КСМ Туркестана. Наконец, был найден листок бумаги, на котором заведующий подотделом печати ЦК КСМТ Л. Хейфец, отчитываясь за I квартал 1921 года, писал:

«Для более правильной постановки издания узбекской и киргизской литературы при подотделе печати созданы узбекская и киргизская коллегии, которые ведают изданием литературы на данных языках.

Узбекской коллегией уже переведено несколько брошюр, которые отданы в печать. Отдана уже в печать брошюра Ленина—(речь) на III Всероссийском съезде».

По данным других архивных документов, книга была издана в количестве 1.000 экземпляров.

Перевод «Задачи союзов молодежи» несколько вольный. Но терминология во многом соответствует современной. Переводчик и редактор книги впервые ввели в обиход узбекского литературного языка более пятидесяти советско-интернациональных терминов: партия, большевик, коммунист, марксизм, ячейка, капитал и многие другие.

Введение советско-интернациональных терминов при переводе речи Ильича приобретает новое качество и глубокое научное значение в обогащении узбекского языка.

Характерно, что второе издание речи В. И. Ленина на узбекском языке также было издано комсомольской организацией. Организационный комитет Коммунистического союза молодежи Узбекистана выпустил эту книгу к учредительному съезду комсомола под названием «Заветы Ленина». Книга была посвящена первой годовщине со дня смерти В. И. Ленина.

К славной дате — 95-летию со дня рождения В. И. Ленина—мы с величайшей гордостью можем отметить, что ныне произведения Ильича переведены и изданы на узбекском языке в миллионах экземпляров. Отмечая это великое историческое завоевание, мы с благодарностью вспоминаем сегодня скромных тружеников—переводчиков, которые впервые открыли доступ узбекскому народу к неиссякаемую сокровищницу ленинских идей.

Ш. БУЛАТОВ.
Научный сотрудник института истории партии при ЦК КП Узбекистана.

КОММУНИСТ ВЕЛИКОГО ПРИЗЫВА

— Саид Джалялов? Он живет теперь не здесь, совсем в другом месте. Но мы охотно проводим вас к нему.

Пришлось идти не один километр. Меня повели, как выяснилось потом, совершенно посторонние люди. Вели, чтобы показать, где живет Саид-ата, старый коммунист ленинского призыва.

Наш приход заставил хозяина дома отложить отвертку и плоскогубцы — он чинил во дворе проходку.

— Вот не хочу, как видите, стареть, все храбрюсь. Если бы не больное сердце да разные там другие хвори, был бы совсем молодцом...

И он улыбнулся понимающей, доброй, чуть-чуть снисходительной улыбкой человека, который много повидал на своем веку, знает истинную цену себе и другим и как должное принимает прожитую жизнь: как-никак 74 года.

Впрочем, сказано это было несколько позже, когда мы сидели за столом и пили традиционный чок-чай.

Говорят, что воспоминания — удел стариков. Но не у многих в биографии найдется столько ярких страниц, сколько у Саида Джалялова. Нет, не безусым юношей пришел он в партию, а зрелым бойцом. А до этого были и ленинские субботники в 1919 году, когда молодой слесарь Саид вместе с другими железнодорожниками расширяли станцию Ташкент; были и жаркие бои с басмачами в Ферганской долине; были четыре года работы в Таштраме, куда он — беспартийный рабочий — решил по решению Ташкентского обкома партии.

— До сих пор у меня хранится молоток, сделанный в первые дни работы в Таштраме. Каждому вновь поступающему слесарю назначали пробную работу, вроде «защиты диплома», — улыбается Джалялов. — У меня эту работу принимал начальник депо Веденеев — тогда уже пожилой человек, не только начальник, но и старший товарищ, советчик, друг. Для меня он навсегда остался образцом коммуниста. Вот и храню до сих пор свой «диплом» на звание рабочего человека.

Джалялов задумался, а затем продолжал:

— Мало нас тогда было рабочих-узбеков, по пальцам перечесть: слесарь Абид Салихов, электрик Наджимя Ходжаев, затем пришел Хакимов и еще несколько человек. Почти все они потом стали коммунистами ленинского призыва.

Да, давно Саид Джалялов связал свою судьбу с судьбой партии, а заявить об этом во весь голос решился лишь в тот тяжелый, траурный день.

Из уст в уста передавалась эта страшная весть: умер Ленин. Всю площадь в центре Ташкента, где сейчас сквер Революции, запрудил народ.

— Я видел,—рассказывает Джалялов, — как плакали мужчины, седобородые старики, и никто не стыдился своих слез... Впереди меня кто-то держал портрет Ленина в траурной рамке. Ильич на нем был еще совсем молодой, но и молодое лицо его было мудрым. Таким я его и запомнил на всю жизнь.

В тот день на митинге рабочих Таштрама, впервые может быть перед такой многочисленной аудиторией, выступил Саид. Он говорил то, что передумал уже давно, во что твердо верил: дело, за которое боролся и умер Ленин,—его, Саида, кровное, родное дело.

Джалялов рассказывал, а в моей памяти сами собой всплывали слова известного советского поэта: «Пройдут лишь месяцы — сто тысяч партбилетов заменят ленинский утраченный билет». Так вот какие они, коммунисты двадцать четвертого года. Те, которые рубились с басмачами, в кого стреляли байские прихвостни из обрезов, кто вынес на своих плечах голод и разруху, а затем в годы первых пятилеток строил заводы и фабрики, колхозы и совхозы. Те, которые стояли у самых истоков образования нашей республики; ведь 1924 год — это и год рождения Советского Узбекистана.

Судьба Джалялова тесно связана с судьбой республики. Партия выдвигала его на различные посты, направляла туда, где особенно нужны были преданные, честные сердца, добросовестные руки. Был он и секретарем парткома Таштрама, и заместителем директора Красновосточных паровозо-вагоноремонтных мастерских, был председателем Октябрьского райисполкома, работал в прокуратуре. Он активно участвовал в земельной реформе, организовывал колхозы и совхозы, боролся за раскрепощение женщины-узбечки.

Джалялов произнес слово «худжум» и задумался. Потом неспеша достал из обычной канцелярской папки, где хранились старые документы, пожелтевшую от времени фотографию. Молодая девушка, открытое волевое лицо. Это — агитатор Фатима Садыкова. Ее зверски убили на станции Келес. Джалялов тогда был заместителем прокурора Ташкентской области, и под его руководством велось следствие по этому делу. Убийц удалось поймать. Это оказались баи и их приспешники.

Как у многих людей старшего поколения, были в его жизни и трудные времена, был и тяжелый 1937 год... Но Джалялов всегда оставался непреклонным ленинцем.

В годы Великой Отечественной войны Джалялов снова работает в Таштраме. Работает здесь и после войны. И только спустя четырнадцать лет после победы над фашистской Германией, он уходит на заслуженный отдых.

Большая жизнь... Она не только была. Персональный пенсионер Саид Джалялов и сейчас всегда с людьми, всегда в работе. Он—активный участник всех кампаний по выборам в Советы депутатов трудящихся, неизменный член избирательных комиссий, агитатор, выполняет периодические поручения партийной организации Таштрама, где стоит на учете.

...Джалялов провожал меня далеко за калитку своего дома. Мы шли по улице. Почти каждый встречный почтительно раскланивался с моим спутником. Ему приветливо улыбались дети и взрослые. Здесь все знали его, старого Саида Джалялова, рядового партии, коммуниста ленинского призыва.

И. БЫХОВСКИЙ.

г. Ташкент.

В ГОСТЯХ У РАБОЧИХ — ВЕТЕРАНЫ РЕВОЛЮЦИИ

В канун знаменательной даты — 95-й годовщины со дня рождения В. И. Ленина — в гости к рабочим Ташкентского тепловозо-вагоноремонтного завода имени Октябрьской революции пришли ветераны борьбы за становление Советской власти. В цехах этого предприятия, которое в годы подготовки пролетарской революции по праву называли опорным пунктом большевиков Туркестана, они выступали с воспоминаниями о незабываемых встречах с вождем и учителем трудящихся.

С большим вниманием слушали производственники транспортного цеха простой и яркий рассказ члена КПСС с 1917 года Петра Ивановича Сударса о его встречах с Владимиром Ильичем в октябрьские дни. Будучи командиром отряда красных латышских стрелков, П. И. Сударс по поручению партийной организации прибыл в Петроград, чтобы получить оружие для Красной гвардии. В Смольном его принял В. И. Ленин. С большим вниманием выслушал Владимир Ильич рассказ молодого командира о жизни бойцов, подробно расспрашивал его о настроениях крестьян-бедняков. На второй день окрыленный словами Ильича П. И. Сударс вез в Латвию вагон с пулеметами, винтовками и патронами. Вторая встреча с В. И. Лениным в Смольном состоялась у т. Сударса уже в мартовские дни 1918 года в связи с назначением его чрезвычайным комиссаром на Пермскую железную дорогу.

Своими незабываемыми впечатлениями о встречах с Владимиром Ильичем поделился с рабочими второго механического цеха один из первых комсомольцев Мухамед Саидович Баваев — бывший воспитанник военной школы имени ВЦИК, которая в первые годы Советской власти несла службу в Кремле. Как почетный курсант этой школы Ленин интересовался жизнью воинов, часто беседовал с ними.

В вагонном и кузнечном цехах внимательно были выслушаны рассказы членов КПСС с 1917 года Степана Михайловича Чебыкина и Георгия Емельяновича Нагаева. Они видели и слушали В. И. Ленина на профсоюзных съездах в Москве.

«Идеи Ленина торжествуют на нашей планете» — с беседами на эти темы выступала в этот день на заводе большая группа ученых во главе с профессором А. И. Зевелевым.

(УзТАГ).

В. И. Ленин на Красной площади во время празднования II годовщины Великой Октябрьской социалистической революции. Москва, 7 ноября 1919 года (кинокадр).

НА САМОМ ПОЧЕТНОМ ПОСТУ

МОСКВА, 21 апреля. (По телефону от соб. корр.). У входа в Мавзолей В. И. Ленина застыл караул. Два солдата стоят на самом почетном посту, охраняя вечный покой вождя.

Проходят годы. Все дальше уносит время и грозные раскаты октябрьских боев, и тот печальный день, когда не стало Ильича. В те скорбные дни встали в нараул два солдата — первые часовые вечного поста.

Кто они? Как сложилась их судьба? Длительное время никто об этом не знал. Только спустя четыре десятилетия имена их стали известны. Это генерал-майор Г. П. Коблов и пенсионер А. В. Кашкин.

27 января 1924 года встали у гроба вождя кремлевские курсанты Григорий Коблов и Арсентий Кашкин. Когда траурная процессия остановилась, они приставили к ногам винтовки и, повернувшись лицом друг к другу, застыли.

Осенью 1924 года курсанты стали красными командирами и вновь пришли к Мавзолею Ленина. Они дали клятву быть верными сынами Родины, отдать все свои силы выполнению заветов великого вождя и учителя.

Теперь у Мавзолея всегда стоит вечный караул. И днем, и ночью, и в стужу, и в жару стоят солдаты у входа в Мавзолей.

Будут идти минуты, часы, годы, а часовые у Мавзолея не перестанут нести караул, как не перестанут Кремлевские куранты отбивать свой торжественный бой.

Г. БАКШЕЕВА.

ИЛЬИЧ В НИЯЗБАШЕ

НАШ колхоз, носящий имя великого Ленина, организовался в Янгиюльском районе одним из первых, в 1930 году. С тех пор и ведут счет новой жизни дехкане в прошлом одного из самых захудалых кишлаков — Ниязбаша.

Старики рассказывают, в какой нужде влачили свои дни до революции отцы и деды нынешних колхозников, какой темной и бесправной была их жизнь. На весь кишлак — один грамотный, да и тот мулла, на весь кишлак одна книга, да и та — коран...

Живы и по сей день первые вожаки нашей артели Усманали Ганбназаров и Мирзакарим Мухамедов — самые уважаемые среди односельчан люди. Они рассказывают, как рождался колхоз, какие трудности вставали на пути новой артельной жизни.

Да, трудным, но радостным было социалистическое пробуждение деревни. С тех дней во многих квартирах колхозников сохранились портреты Ильича — старые, пожелтевшие, в свежих, аккуратных рамочках — как светлая память вождю и человеку, которому поверили дехкане, за которым пошли они в свое неизведанное завтра.

На кладбище в Ниязбаше установлен памятник активному участнику борьбы с басмачеством, нашему односельчанину Шамирзе Халмухамедову. С Лениным в сердце дрался он за Советскую власть. За новую жизнь.

Тысячи и тысячи героев воспитал в деревне колхозный строй. В грозном 1942 году из Ниязбаша уходили на войну парни 1924 года рождения. Я был в их числе. Нас было 105, а с войны вернулось — семеро.

В нашем кишлаке трудится директором средней школы бывший разведчик Герой Советского Союза Абдулла Курбанов и бывший танкист, кавалер орденов Славы всех трех степеней Мумин Каримов. Многие ниязбашцы награждены орденами и медалями.

..Мои сегодняшние раздумья об Ильиче — это раздумья над решениями мартовского Пленума ЦК КПСС, которые в народе назвали ленинскими решениями. Я еще раз читаю и перечитываю их — в каждой строке живая ленинская мысль.

Я иду по родному кишлаку. Хорошо у нас весной. Дома утопают в кипени цветов — все дороги обсажены плодовыми деревьями. За последние годы заложено много садов и виноградников на пустырях, неудобных для хлопководства. Люди стали лучше жить и потянулись к красоте и благоустройству.

Колхоз наш славен трудом хлопкоробов и животноводов, садоводов и шелководов. Орденa и медали у многих тружеников нашего кишлака — яркие свидетельства успехов. Наш главный агроном Камилджан Азимов — Герой Социалистического Труда, бригадир Охтам Махкамов, звеньевой Нишанбай Мирзаев, руководитель комплексной животноводческой бригады Джамал Туйчиев — кавалеры ордена Ленина.

Великий Ленин мечтал о зажиточной, культурной советской деревне, о радости труда земледельца, вооруженного передовой техникой. Помните его слова о ста тысячах тракторов, которые нужны для того, чтобы повернуть сознание крестьянства к коллективизму и коммунизму! Я не стану приводить расчеты по энерговооруженности нашего хозяйства, скажу только, что все основные работы на полях и фермах полностью механизированы и самый большой отряд колхозников — это механизаторы.

Вот о чем мечтал Ильич! У нас в колхозе более двухсот человек с высшим образованием, все дети учатся, в каждой семье имеется своя домашняя библиотека.

Недавно я побывал в гостях у Рахимбая Махмарадалева. Дом — полная чаша. Это и понятно, Рахимбай — один из лучших механиков. Побывал и у Артыка Норматова — он тоже механик. Старшая дочь Артыка — студентка медицинского института, сын — школьник, мечтающий пойти по стопам отца.

А как до революции жили женщины? Пожалуй, бесправнее их и не найти было в старом кишлаке. Сегодня только на примере женщин нашего колхоза можно увидеть, каких высот они достигли, какой полнокровной жизнью живут. Недавно Диларам Сандова стала депутатом областного Совета, а Хурбаба Ниншаналиева награждена медалью за свой самоотверженный труд. А сколько сегодня работает учителями, врачами, руководят бригадами, звеньями. Я мог бы назвать сотни имен, но не в этом дело, а в том, что женщина-узбечка сегодня— равноправный строитель коммунизма. Разве не об этом мечтал Ленин?

Недавно во всех бригадах обсуждались решения мартовского Пленума ЦК КПСС. Вот там я впервые услышал, как колхозники называли этот Пленум не мартовским, а ленинским — он вдохновил людей, вселил в них новые силы.

Сев хлопчатника мы завершили первыми в районе, получили дружные всходы и не мешкая приступили к обработке посевов. По общему мнению, неплохо начинается борьба за урожай.

Колхоз должен дать стране шесть тысяч тонн хлопка. Обязательство высокое, и решающее условие его выполнения — подъем урожайности до 30 центнеров с гектара. По-хозяйски обсудили люди, как получить такой урожай, как выполнить свой долг перед Родиной. Деловитость — это ленинская черта, и она-то больше всего радует в решениях мартовского Пленума.

Хлеборобы и животноводы подсчитывают, что дает хозяйству и каждому из них повышение закупочных цен на хлеб, на мясо. Получается внушительная цифра, и люди идут от подсчетов выгоды к главному вопросу: как увеличить производство зерна и животноводческой продукции, как снизить затраты, на чем и как сэкономить.

...Я иду по родному Ниязбашу, в прошлом самому худалому селению в Янгиюле. Иду, и душа радуется! Гудят машины у ремонтных мастерских — механизаторы ладят хлопкоуборочные агрегаты. Гудят машины на полях и в садах. Выпрямились улицы и обстроились благоустроенными домами, новый Дворец культуры поднялся в центре поселка... Много сделано на ленинском пути к колхозной жизни, а что еще будет!

Старая активистка колхоза Турсуной Султанова недавно рассказала мне, как она в первые колхозные годы в одной из своих бесед с женщинами решила помечтать и сказала, что когда-нибудь хлопок будут убирать машинами. Смеялись над ней женщины — они не могли даже представить себе такую возможность. А сейчас внучка одной из тех колхозниц, что смеялись над агитатором Диларам Сандова — лучший механик-водитель.

Я этот случай с Турсуной Султановой вот к чему привел: у нашей колхозной мечты—широкие, крепкие, ленинские крылья. Ленин жив, он везде и во всем. Ленин и у нас, в Ниязбаше.

Н. АВАЗОВ

Председатель колхоза имени В. И. Ленина.

Янгиюльский район.

УЧИТЕЛЬ И ДРУГ НАРОДОВ ВОСТОКА

Велик и всеобъемлющ гений Владимира Ильича Ленина. Мудрый вождь и учитель трудящихся счастливо сочетал в себе качества глубокого и прозорливого политика и мыслителя, историка, философа, экономиста с огромной эрудицией и даром критического анализа сложнейших явлений общественного процесса.

Ленин держал в орбите своего внимания исторические судьбы народов России, стран Запада и Востока. По метким ленинским словам, царская Россия была «тюрьмой народов». Определение задач и методов освобождения трудящихся колониальных окраин страны от социального и национального гнета занимает видное место в ленинском наследии, в его печатных трудах и устных высказываниях по национальной политике партии коммунистов — политике пролетарского интернационализма, свободы и дружбы народов.

Естественно, что Ленин пристально интересовался при этом и Средней Азией (Туркестанский край, Бухара и Хива)—страной с богатой многовековой историей, своими особенностями и традициями, огромными природными ресурсами. Глубокого смысла исполнено замечание Ленина о том, что «Россия географически, экономически и исторически относится не только к Европе, но и к Азии»...

С трепетным волнением вникаем мы, современники, в творческую лабораторию Ленина, пытаясь представить себе, как складывался процесс накопления ленинских познаний по Средней Азии, какими книгами, публикациями пользовался великий учитель и друг народов Востока, создавая стройное и последовательное учение о путях их освобождения от уз колониального рабства и ужасов капиталистической эксплуатации.

И мы можем только дивиться тому, как Ленин еще задолго до Октябрьской революции находил время зорко следить за самой разнообразной русской и зарубежной литературой по Средней Азии.

Особое его внимание привлекали данные о социально-экономическом положении коренного населения Средней Азии, народных волнениях, влиянии передовой русской литературы, чертах нового в жизни и быте народов края, вопросы экономического развития, в частности, орошения местных земель.

Так, Ленин с интересом штудировал книгу Отто Гётче «Русский Туркестан и тенденции современной русской колониальной политики». В выписках из книги Гётче и заметках по ней Ленин отмечал данные о потреблении Русской туркестанского хлопка, о распространении образования. В заметках «для себя» Ленин особо отметил тот факт, что узбеки «охотно учатся по-русски» и что в Туркестане «из 159 миллионов десятин всей земли 156¾ сухи и безлюдны; только 2¼ искусственно орошены». А читая книгу экономиста А. А. Кауфмана («Переселение и колонизация», 1905), говорившего, что Туркестан изобилует «голодными пустынями», вполне пригодными, однако, для орошения, Ленин написал вещие слова: «эти многие миллионы десятин и в Туркестане и во многих других местах России «ожидают» не только орошения и всякого рода мелиораций, они «ожидают» также освобождения... от черносотенной диктатуры в государстве», т. е. в России. Сохранились ленинские пометки для памяти, из которых видно, что его заинтересовали такие книги, как «Завоевание Туркестана» К. К. Абазы (1902), «Мир ислама», «Коран и прогресс», «Сарты» Н. П. Остроумова (1903—1912) и другие.

Не прошло мимо внимания Ленина и такое заметное событие в политической жизни Средней Азии, как андижанское восстание 1898 года. Характерно, что Ленин интересовался даже такими специальными и малоизвестными изданиями, как, например, отчет бельгийского консула в Туркестане и другие. Ряд извлеченных Лениным литературных данных о Средней Азии был использован им в процессе подготовительной работы над произведением «Империализм, как высшая стадия капитализма».

...Свершилась Великая Октябрьская социалистическая революция. Стоя у кормила власти, В. И. Ленин уделял повседневное внимание народам Советского Востока и в их числе — народам Средней Азии. Мудро и осмотрительно, бережно и любовно осуществлял Ильич руководство деятельностью партийных и советских организаций края, много сил и энергии уделял теории и практике социалистического переустройства жизни и быта среднеазиатских народов.

Поучительно, в частности, что Ленин находил время знакомиться со многими выходившими в свет в 20-х годах местными (ташкентскими, самаркандскими и другими) изданиями, особенно теми, которые характеризовали состояние и развитие народного хозяйства и культуры Туркестана и работу его партийных и советских органов. Наиболее интересовавшие его издания Ленин включал в состав своей личной библиотеки в Кремле.

И сейчас среди книг ленинской библиотеки хранятся, например, такие издания, как «Конституция Туркестанской Республики Российской Советской Федерации», «Очерки хозяйственной жизни Туркреспублики», «Промышленная перепись в Туркестанской республике», стенографический отчет X Всетуркестанского съезда Советов рабочих, дехканских и красноармейских депутатов, «Отчет о деятельности Туркестанского экономического совета за февраль—октябрь м-цы 1921 года», «Отчет 1-го съезда экономических совещаний Туркреспублики», «Хозяйственный план Туркреспублики на 1923-24 год», «Роспись государственных доходов и расходов Туркестанской Социалистической Советской Республики на октябрь—сентябрь 1923—1924 г.» и другие.

Характерно, что некоторые из этих изданий доставлялись из Средней Азии непосредственно на имя Ленина. Так, на форзаце книги «Отчет о деятельности Совета Народных Комиссаров и Экономического Совета Туркестанской республики. На 1 окт. 1922 г.» имеется надпись «Председателю Совнаркома РСФСР Владимиру Ильичу Ленину». И текст: «Создавая полное представление о действительном положении вещей, мы в своей практической работе в далекой Туркестанской Республике непременно стремимся камень за камнем укреплять мировую пролетарскую твердыню — РСФСР. Для сурового и поучительного отзыва посылаем свой Вам отчетный труд»...

В Центральном партийном архиве Института марксизма-ленинизма при ЦК КПСС хранится экземпляр книги «Резолюции и постановления VI съезда Коммунистической партии Туркестана». В тексте книги имеются драгоценные для историка собственноручные пометки В. И. Ленина «NB», надписи: «верно», «важно»; подчеркивания и отчеркивания на ряде страниц книги.

Держал Ленин в своей библиотеке и книги по хлопководству, по научной жизни Туркестана, по его колониальному прошлому.

На титульном листе книги В. Свешникова «Батраки»—дарственная надпись: «Великому вождю пролетариата Владимиру Ильичу Ленину от автора в знак глубокого уважения. В. Свешников, Ташкент, Учительская 22, 24/XII 22».

Книга эта содержала поистине страшные рассказы о диких насилиях, чинившихся русскими кулаками-колонизаторами в отношении рядового крестьянства из среды коренного населения Туркестана, глумлении над ним, об ответной ненависти населения «грязных, мрачных и нищих кишлаков».

Дмитрий Фурманов, рецензировавший в 1923 году книгу Свешникова, писал, что от иных рассказов «прямо жуть берет... Ужасающее издевательство над кригизом Худай-Бергеном крестьянина-колонизатора... Автор знает быт. Знает, понимает и местами («Трагедия в барханах»)... уверенно, верно передает условия жизни и психологию представителей коренного населения».

Видимо, именно этот реалистический показ межнациональной вражды и недоверия, порожденных мрачными и уродливыми колониальными условиями жизни Туркестанского края, привлек внимание Владимира Ильича. Ленин отчетливо представлял себе трудности борьбы партии за искоренение тяжелого наследия колониального прошлого в сфере межнациональных отношений, за ликвидацию рецидивов великодержавно-шовинистических и буржуазно-националистических настроений, вековых предубеждений и предрассудков.

Горячо и страстно Ленин призывал коммунистов Туркестана «приложить все усилия к тому, чтобы на примере, делом установить товарищеские отношения к народам Туркестана, — доказать им делами искренность нашего желания искоренить все следы империализма великорусского для борьбы беззаветной с империализмом всемирным».

Хранятся в библиотеке Ленина и карты, висевшие на стенах его рабочего кабинета в Кремле в трудные и славные дни гражданской войны и борьбы с интервентами. Среди карт — многокрасочная «Схема расположения войск противника в Ферганском и Семиреченском районах Туркестанского и Восточного фронтов... по данным к 15 апр. 1920 г.».

...Литература на среднеазиатские темы в кремлевской библиотеке Ленина — яркое и наглядное свидетельство его глубочайшего внимания к народам Средней Азии, величайшей заботы об их счастливом будущем в братской семье народов Страны Советов, созидающих новое общество, имя которому — коммунизм...

Беседуя в 1920 году с делегатами туркестанских красноармейцев, Ленин выражал уверенность, что «советский Туркестан станет центром притяжения и наглядным примером для соседних народностей, закабаленных империализмом».

Партия и народ претворили в жизнь великий ленинский наказ. Узбекистан и другие братские республики Советской Средней Азии превратились из отсталых колониальных окраин империи в страны процветающей экономики и культуры, очаги дружбы и братства народов, стали маяками социализма на Востоке.

Б. ЛУНИН.

Кандидат исторических наук.

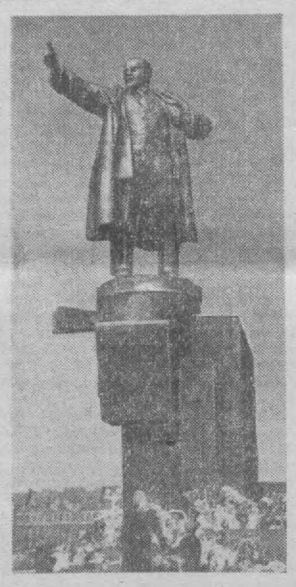

У МОНУМЕНТА

Монумент. Расправленные
плечи,
В даль веков простертая рука.
Сделав шаг грядущему
навстречу,
Ленин говорит с броневика.
Но уже не питерским
кварталам
Говорит он, вставши над
Невой, —
Нынче вместе с площадью
вокзала
Вся планета смотрит на него.
И растет Октябрьское начало,
И сердца взволнованно стучат.
В мир летит с Финляндского
вокзала
Огненное слово Ильича.

Борис УСЫНИН.

ЗАЛИТО СВЕТОМ СЕЛ

Старожилы помнят: четверть века назад тут были болота и туги. От берегов Карасу в камышовые заросли уходили едва заметные звериные тропы...

Но вот сюда пришли люди. Дружно взялись за осушение болот, подъем целины. Рождался колхоз имени ленинской газеты «Правда». Теперь это мощное, многоотраслевое хозяйство. Вот убедительные цифры.

У природы отвоевано почти 24 тысячи гектаров земли. На 6.300 гектарах возделываются хлопчатник, кенаф, рис и другие культуры. Созданы прекрасные пастбища, разбиты сады, виноградники, бахчи, огороды.

Построено 1.950 домов для колхозников, на каждом из семи участков — школа, больница, клуб, детский сад, ясли, столовая, баня. А на центральной усадьбе — средняя школа, летний кинотеатр, центральные ремонтные мастерские, гараж. Достраивается Дворец культуры на 1.200 мест.

На фермах — 2.229 голов крупного рогатого скота, много свиней, овец и коз. Имеется большой парк техники: 139 тракторов, свыше 250 различных сельхозмашин, 66 автомобилей.

Верные ленинским заветам, труженики колхоза заботятся о сплошной электрификации села. Начинали с пуска тракторных движков. А сейчас артель подключена к сети государственной энергосистемы, работают 82 электродвигателя мощностью 264 киловатт. 7.800 лампочек Ильича освещают жилые дома, производственные, служебные и культурно-бытовые помещения.

В 1964 году хозяйство получило энергии от управления «Ташэлектросеть» 1 миллион 572 тысячи киловатт-часов, в том числе на нужды производства — 771 тысячу киловатт-часов.

В полеводстве и животновод ве электромеханизировано вос процессов. В 1964 году благо электрификации колхоз полу 1.120 человеко-дней условной номии.

Специалисты артели сейчас няты тем, чтобы превратить хоз в опытно-показательное зяйство по широкому внедре электроэнергии и электромех зации. К 1 Мая коллектив ханов артели и «Узсельэлект строя» завершат электрифика участка имени Джамбула.

Намечен план электромехан ции животноводческих ферм применением новейшей техни рациональных типовых проек электромеханизации.

Колхоз имени «Правды» праву может называться мал сельской электрификации на республики. Ярко горят в его селках лампочки Ильича.

В. СЕДОВ

Инженер «Ташэлектросеть».

Верхнечирчикский район.

ВЕЧНО ЖИВО

ФЕРГАНА, 21 апреля. (По **лефону**). Сегодня на площади ред обкомом партии открыт па ник В. И. Ленину.

Тысячи трудящихся города брались на это торжественное бытие. Плавно колышутся на лонами алые флаги, пылают кеты весенних цветов, которы гут затем у подножия...

Митинг открыл первый се тарь Ферганского горкома пар Т. К. Камбаров. Торжествен величественно звучит «Инте ционал». Его исполняет не то оркестр, но и все присутст щие. Медленно сползает вни лое покрывало, и взорам всех крывается дорогой образ Ильи Ленин стоит на высоком мра ном пьедестале с поднятой р

На импровизированную тр один за другим поднимаются ставители промышленных п приятий, строек, учреждений да. От имени своих коллекти они клянутся всегда и во следовать заветам Ильича.

И. ЛАТЫПОВ

ЧЕЛОВЕКОЛЮБИ

Когда мы говорим Ленин, подразумеваем не только ком низм. Ленин — это человеко бие, равноправие и дружба. Т ми словами начал свою речь дийский юноша Прасад Рам выступая на вечере зарубеж студентов, обучающихся в Т кентском сельскохозяйственном ституте.

О жизни и деятельности В димира Ильича Ленина расск собравшимся старший препод тель института Н. И. Киск Свои произведения, посвящен Ленину, прочитали писатель С Абдукаххар и поэт Султан бари.

На вечере выступили та Амону Ричард Самуэль из Г Люсуф Рабиу из Нигерии, Н Данг Хой из Демократической Р публики Вьетнам. Они с боль теплотой говорили об Иль идеи которого являются путе ной звездой для всех народов рющихся за свою свободу и в висимость.

(УзТАГ

ОН ВИДЕЛ ЛЕНИНА

Чирчик. Здесь в одном из домов живет пенсионер Наум Матвеевич Тестелец — человек, видевший Ленина.

— А было это так. В октябре 1920 года в Москве должен был открыться третий съезд РКСМ. Нас с товарищем Королевым, членом ЦК комсомола Туркестана, избрали на этот съезд комсомольцы Ферганской области. В Ташкенте, на улице Пушкина в здании ЦК комсомола Туркестана, собирались делегаты. Мы решили обязательно повидаться с Лениным и вручить ему подарки от молодежи Узбекистана. А что подарить?

Время было тяжелое. Голодала вся страна. И мы решили повезти Ильичу самый, по нашему мнению, ценный подарок: свежие и сушеные фрукты, дыни, арбузы.

Стояла перед нами и еще проблема, на нынешний взгляд, странная: как попасть в Москву? Железные дороги разрушены, поезд в Туркестан из Москвы — крайняя редкость. Связь только по телеграфу. Мы обратились к комсомольцам Красноводочных мастерских с просьбой о помощи. Началась упорная работа: чтобы проехать в Москву, надо было восстановить паровоз и два старых, искалеченных войной вагона.

Наконец, все было готово. В один вагон погрузили подарки. В другой сели сами и в первых числах сентября тронулись в путь...

Наум Матвеевич рассказывает об этом пути. Невеселым он был. Мелькали, вернее, проползали за окном разрушенные вокзалы, водокачки, жилища. Ужасную картину разрухи дополняли толпы грязных, оборванных, беспризорных детей. Вот уже проехали Оренбург, Самару. Там к делегатам Туркестана присоединились местные комсомольцы — они тоже ехали на съезд... И вот она, заснеженная, голодная Москва.

На вокзале нас встретили с теплой одеждой и сразу повезли в общежитие. К вечеру сюда прибыли Надежда Константиновна Крупская и Николай Ильич Подвойский. Николай Ильич привез делегатам подарки от управления Всевобуча, побеседовал с нами, посоветовал, в частности, больше заниматься спортом. А Надежда Константиновна долго расспрашивала, как идет в наших краях ликвидация неграмотности, воспитательная работа.

— Нужно ли вам чем-нибудь помочь? — спросила она.

— Да! — закричали мы в один голос. — Хотим видеть Ленина!

— Он такой же человек, как и вы, — улыбнулась Надежда Константиновна. — Только времени у него очень и очень мало. Вряд ли я чем помогу вам...

Тогда использовали последний аргумент. Мы сказали, что у нас есть подарки для Ленина от молодежи Туркестана, и мы хотим лично передать их ему. К нашей просьбе присоединились и делегаты Закавказья.

— Ох, хитрецы, сдаюсь! — засмеялась Надежда Константиновна...

Поздно вечером к нам приехали еще гости—нарком просвещения А. В. Луначарский, секретари ЦК РКСМ. Они сообщили, что на съезде будет выступать Владимир Ильич, и просили не опаздывать.

Опоздать! О сне, конечно, уже и речи не было. Сидели на кроватях, спорили: какой он из себя, Ленин? Мы увидели его на следующее утро. 2 октября 1920 года. Холодный ветер со снегом бил нам в лицо, когда мы шли на съезд. Там, в помещении Коммунистического университета имени Я. М. Свердлова, звучали боевые песни революции. Молодой поэт Саша Безыменский читал стихи. К четырем часам дня в президиуме появились М. И. Ульянова, Н. К. Крупская, А. В. Луначарский, Н. И. Подвойский и другие... Вот слышится четкий военный шаг; в зал входят курсанты школы ВЦИК — крепкие, рослые парни в форме. Пока разглядывали их, на сцене незаметно появился невысокий человек с бородкой, в пальто и каракулевой шапке. Он поздоровался с сидящими в президиуме, снял пальто и подошел к Н. К. Крупской. Это был Владимир Ильич Ленин.

— Что тут началось! — взволнованно говорит Наум Матвеевич. — Стоял такой гул, что, казалось, сорвется крыша. «Ура!», «Да здравствует Ленин!» — крики и аплодисменты катились по рядам, от человека к человеку. Из президиума успокаивали зал, но ничего не помогало. Тогда Ильич подошел к краю сцены. Он вынул из жилетного кармана часы и показал их нам, постукивая по циферблату, — намекал на свое ограниченное время. Все сразу стихли, и съезд начался... Потом выступал Ленин.

Каждый комсомолец, каждый советский человек читал эту его речь. Что о ней напоминать? Только то, как он говорил... Но и этого не расскажешь. Он встал у стола, даже не воспользовавшись трибуной, и сказал, что доклада делать не будет, а хотел бы поговорить с нами о том, чему и как учиться молодежи.

В зале стояла мертвая тишина. Казалось, вождь читает мысли каждого из нас, настолько логично и ясно он все аргументировал.

Туркестанцам на съезде были предоставлены первые ряды. Среди нас были узбеки, таджики, туркмены, казахи, киргизы, которые не понимали по-русски, и им надо было переводить речь. Кроме того, после заседания делегаты получили стенограмму речи Ленина и сразу же стали изучать каждую строку...

А на другой день комсомольцев Туркестана пригласили в Кремль.

— Мне никогда не забыть его простого и скромного кабинета. Не забыть и его точности. Часы бьют восемь, и входит Ленин... Здоровается, садится и сразу же начинает расспрашивать буквально обо всем...

Тут один из нас встает и говорит, что мы привезли из Туркестана ленинской семье подарки — вагон с фруктами. Внезапно Владимир Ильич заразительно расхохотался.

— Маняша, Надюша, идите сюда, — позвал он сестру и жену. — Вот товарищи привезли нам запасы на несколько лет. Давайте проголосуем, как поступить с этим добром. Я оставляю несколько дынь, арбузов и немного сухих фруктов, а все остальное — в детские дома. Кто «за» — прошу поднять руки. Кроме вас, товарищи, — ведь подарки уже наши. Принято единогласно! А теперь, Надюша, помоги ребятам развезти все детям.

Выполняя просьбу Ильича, комсомольцы с радостью уехали развозить подарки детдомовцам. И там ребятишкам, конечно, сказали, что это подарки от Ленина... Сколько было восторга!

— Вот и все, — заканчивает Наум Матвеевич.— И встреча была короткой, и почти сорок пять лет прошло с тех пор, а никогда не забывал я и не забуду этого самого счастливого в моей жизни дня.

Л. ГЛАУБЕРЗОН.

г. Чирчик.

МУЗЕЙ ЕГО ИМЕНИ

УРГЕНЧ, 21 апреля. (По телефону от соб. корр.). Тысяча ребячьих сердец взволнованно билась год тому назад на торжественной школьной линейке. Еще бы: дети выбирали директора музея Владимира Ильича Ленина!

Удостоверение вручили Ларисе Никифоровой, отличнице и энтузиастке смотров ленинских экспонатов. Ей желает успехов старшая вожатая — Ада Чуркина.

И вот новый директор вместе с членами музейного совета рассказывает посетителям о людях, лично знавших Ильича. А таких друзей у 75-й школы имени Гагарина немало.

Вот, например, письмо старой большевички Елены Дмитриевны Стасовой. «Дорогие юные друзья! Выполняю вашу просьбу и посылаю свои воспоминания о совместной работе с Владимиром Ильичем. Желаю вам больших успехов в учебе и общественных делах. С сердечным приветом. Е. Стасова».

Под стеклом хранят ребята и другие замечательные документы. Вот анкета делегата X съезда РКП(б), заполненная мелким, таким знакомым почерком. Вот несколько рукописных страниц работы В. И. Ленина «Как организовать соревнование?», обыкновенная писчая бумага, на какой он всегда писал.

Вдруг раздается голос Ленина — энергичный, четкий. Кажется, вот-вот он войдет сюда сам, из-за двери, закрытой портьерой. Ребята собрали записи выступлений Ильича, а члены радиокружка с особой тщательностью отрегулировали проигрыватель, на котором их слушают.

Из Лейпцига прислан сюда дубликат первого номера «Искры». Произведения Ленина и книги о нем на 20 языках разных стран, богатые альбомы, иллюстрации — все это есть в музее. Здесь проходят занятия по истории и обществоведению, в три смены дежурят экскурсоводы. Приходят сюда железнодорожники станции Ургенч, приезжают из Хивы, Шавата, из других городов и сел. В книге отзывов — десятки записей.

В день рождения Ленина снова соберется линейка в школе имени Гагарина, чтобы выбрать директора и совет музея — назовут ребята людей, которые еще лучше сделают первый в Хорезме музей Ленина. А почему снова выберут? Такой уж был уговор с самого начала: только год работает его директор, а 22 апреля — перевыборы.

К. ЦИКАНОВ.

СВЕТЛЫЙ ОБРАЗ

Неисчерпаемое богатство гениальных ленинских идей, немеркнущий образ вечно живого Ильича — они вошли в плоть и кровь узбекской советской литературы, воспевающей вместе с другими братскими литературами легендарные подвиги советского народа на всех этапах его героической борьбы за коммунизм. Об этом говорил доктор философских наук, директор института языка и литературы имени А. С. Пушкина Академии наук Узбекиста н а К. Х. Ханазаров на состоявшейся здесь 21 апреля научной сессии, посвященной 95-й годовщине со дня рождения любимого вождя народов Владимира Ильича Ленина. Вместе с сотрудниками института в ней приняли участие литераторы, преподаватели вузов, студенты.

С интересным докладом выступили на сессии ученые института. «Ленин и литература» — этой теме посвятил свое выступление кандидат филологических наук М. Бабаходжаев, об образе Ленина в узбекском устном народном творчестве рассказал кандидат филологических наук А. Сабиров. «Ленин о развитии национальных языков в условиях социализма» — такова была тема доклада кандидата филологических наук Д. Ашуровой.

(УзТАГ).

ЧАСЫ ИЛЬИЧА

Золотые карманные часы, принадлежавшие В. И. Ленину, увидели на днях пионеры Оша во время ленинского утренника. «Правда Востока» писала об этой драгоценной реликвии в прошлом году. Ее привез в Ош из туркменского города Куня-Ургенча учитель Искандер Баллыев — внук активного участника революции и гражданской войны в Туркестане, Моллаоразa Ходжамаммедова. Искандер приехал по приглашению пионеров Оша.

Туркменский гость рассказал ребятам, как его дед, входивший в состав революционного правительства Хорезмской Народной Советской Республики, участник II Конгресса Коминтерна, был принят в Кремле В. И. Лениным. Беседа с великим вождем продолжалась около часа. По восточному обычаю, Молла-ораз Ходжамаммедов преподнес Ильичу шелковый халат с кушаком. Ленин не остался в долгу и на память о встрече подарил посланцу Востока свои часы.

Уходя из жизни, Молла-ораз-ага передал часы внуку, отец которого геройски погиб в бою с басмачами.

На утреннике участвовали и узбекские пионеры дружины имени Володи Дубинина из ферганской школы № 20. Они гостили у пионеров Оша в дни весенних каникул. Ферганские ребята пригласили Искандера Баллыева приехать к ним в гости летом.

В. БОНДАРЕНКО.

г. Ош,
Киргизская ССР.

Фото И. Машенцева.

ЛЮБОВЬ НЕУГАСИМАЯ

Есть неисчерпаемые поэтические темы. Поколения поэтов воспевают любовь, верность родной земле, мирный труд и домашний очаг.

Но, пожалуй, не было и нет темы более волнующей и всеобъемлющей, чем эта. Она живет в самой сердцевине лучшей современной поэзии. Вот уже многие десятилетия мощно привлекает она к себе внимание не только опытных поэтов, но и людей, впервые взявших в руку поэтическое перо. Эта тема подобна высокой поэтической волне, которая прокатывается по земле, приобщая тысячи людей к литературному творчеству. Имя этой темы — Ленин.

В ленинские дни в нашу редакцию пришли десятки конвертов со стихами об Ильиче. В них поэтически осмысливают ленинский образ люди самых различных профессий.

Преподавательница А. Халилова связывает в своем стихотворении воедино образ Ильича и образ Родины.

Из племсовхоза № 4 Ташкентской области прислал нам стихи О. Акиничев. Вот строки из его стихотворения:

В поле, в школе, в цехе у станка.
Нас ведет к победам неуклонно
Ленинская твердая рука.

Мария Патрусова из совхоза «Карасу» написала стихи о своем брате-воине, погибшем в Великую Отечественную войну. Уходя на фронт, брат подарил Марии значок с изображением Ленина.

Журналист из Ангрена М. Докторов прислал стихотворение «Ленин с нами рядом»:

Ленин жив и будет вечно с нами,
Он вошел в грядущие века.
Гордо реет ленинское знамя
На высоком здании ЦК.

Дню рождения Ильича посвящает поэтический опыт пенсионер Т. Е. Бурак, член КПСС с 1918 года.

На эту же дату откликнулась стихами пенсионерка И. Мелинянц.

В. Богатырев из Андижанской области написал к ленинским дням небольшую поэму «Ленин едет в Орехово-Зуево».

В многочисленной поэтической почте этих дней есть стихи, написанные на неодинаковом литературном уровне. Но все эти стихи объединяет одна общая черта — беспредельная любовь к Ильичу.

Д. ВАЛИЕВ.

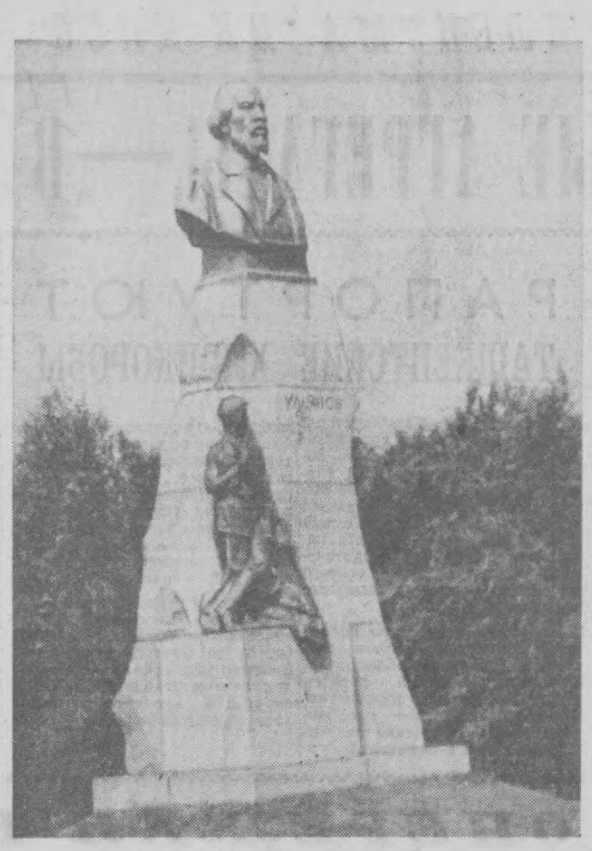

Перед вами, читатель, — памятник отцу В. И. Ленина—Илье Николаевичу Ульянову, воздвигнутый на родине Ильича. Этот снимок экспонируется на выставке, подаренной слушателям Ташкентской высшей партийной школы ее работником Анатолием Иустиновичем Милоградовым.

А. И. Милоградов сделал и любовно оформил эту необычную выставку — около 50 фотографий. По крупицам они воссоздают цельную и яркую картину ленинских мест.

Памятник Илье Николаевичу. Беседка во дворе Ульяновых, где проводил время за книгами юный Володя. Памятник Ленину-гимназисту...

Другая серия. Казань. Очень удачный снимок—памятник Ленину-студенту. Из Казани автор шел по следам Ильича. Он сделал фотографии в Куйбышеве, Горьком, Уфе...

Побывал Анатолий Иустинович и в Лейпциге. Оттуда привез он снимок типографии на Руссенштрассе, где 24 декабря 1900 года напечатан первый номер «Искры». Отдельно снята мемориальная доска у входа...

Заключает выставку серия московских снимков. Комната отдыха Ильича. Горки, липовая аллея. Знакомый по фильмам старый дом, где перестало биться пламенное сердце. Кремлевский кабинет. Красная площадь, где со стены Мавзолея сквозь вечерние сумерки блестит родное нам имя...

Выставка еще не закончена. В ней нет работ, которые показали бы петроградский период жизни В. И. Ленина. А. И. Милоградов собирается провести свой нынешний отпуск в Ленинграде, чтобы восполнить этот пробел.

...Люди подолгу простаивают у стендов выставки. Они благодарят человека, бескорыстно подарившего им большую радость.

К. ВЕРИНА.

УКАЗ
ПРЕЗИДИУМА ВЕРХОВНОГО СОВЕТА УЗБЕКСКОЙ ССР

О награждении медалью «За отвагу на пожаре» Юсупова А.

За смелость и отвагу, проявленные при спасении детей и тушении пожара, наградить от имени Президиума Верховного Совета СССР медалью «За отвагу на пожаре» Юсупова Абдуалима — колхозника колхоза «Октябрь» Нарпайского района Самаркандской области.

Председатель Президиума Верховного Совета Узбекской ССР Я. НАСРИДДИНОВА.

Секретарь Президиума Верховного Совета Узбекской ССР Р. САХИБАЕВ.

20 апреля 1965 г.
г. Ташкент.

* * *

7 декабря 1964 года в доме колхозника сельхозартели «Октябрь» Нарпайского района Самаркандской области возник пожар. Член добровольного пожарного общества колхозник Абдуалим Юсупов узнал, что в доме находятся двое малолетних детей. С риском для жизни дважды бросался он в горящий дом. В дыму он разыскал детей и вынес их в безопасное место. После спасения детей Юсупов принял активное участие в тушении пожара, который был ликвидирован при помощи подоспевших колхозников.

ПОСЛАНЦЫ СЬЕРРА-ЛЕОНЕ В УЗБЕКИСТАНЕ

Два дня в Узбекистане гостила торговая и доброй воли миссия Сьерра-Леоне, возглавляемая министром торговли и промышленности этой страны Д. Л. Самнером.

Гости посетили Выставку достижений народного хозяйства Узбекистана, побывали в колхозе имени Карла Маркса Калининского района.

В честь посланцев молодого африканского государства заместитель Председателя Совета Министров Узбекской ССР С. А. Азимов дал обед, прошедший в теплой, дружественной обстановке.

(УзТАГ).

Всесоюзный творческий семинар журналистов

Роли печати в борьбе за улучшение качества продукции посвящен открывшийся 20 апреля всесоюзный творческий семинар журналистов, пишущих на промышленно-экономические темы. На семинар прибыли заведующие промышленными отделами городских, областных, краевых, республиканских и центральных газет.

В первый день работы семинара его участники заслушали доклады: «Качество, надежность, долговечность изделий — важнейшее требование к промышленному производству» академика А. И. Берга и «Стандарты и качество» председателя Государственного комитета стандартов, мер и измерительных приборов СССР В. В. Бойцова.

(ТАСС).

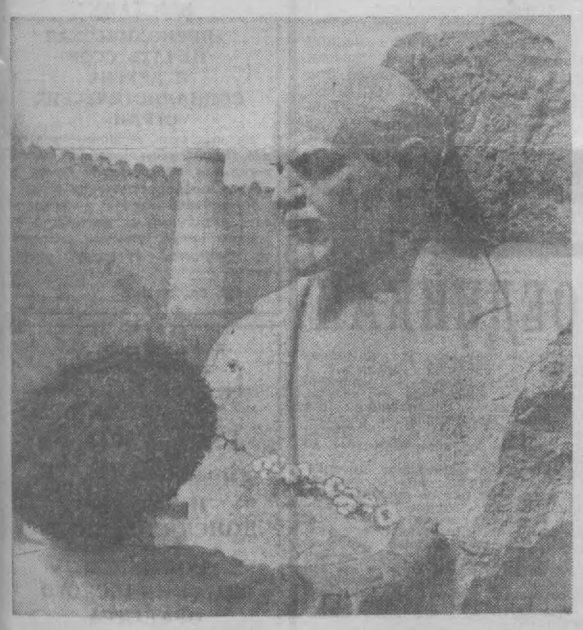

Чтобы увековечить память В. И. Ленина, в Хиве 13 апреля 1925 года был установлен гранитный бюст вождя. С тех пор в этот весенний день каждый год к памятнику кто-нибудь приносит первые цветы.

Фото Н. Ключнева. (Фотохроника УзТАГ).

САМЫЙ ЦЕННЫЙ ПОДАРОК

САМАРКАНД, 21 апреля. (По телефону от соб. корр.). Труженики полей сельхозартели имени Н. К. Крупской 23 февраля, в день рождения жены, друга и соратницы В. И. Ленина, торжественно отмечали традиционные колхозные именины.

Председатель колхоза Герой Социалистического Труда Рахима Исламова горячо и взволнованно говорила о героической жизни Надежды Константиновны, о славных тружениках своего хозяйства. Они руководят колхозом, водят «голубые корабли», ведут преподавательскую и научную работу. На любом участке женщины-узбечки показывают образцы самоотверженного труда. В колхозе три Героя Социалистического Труда — и все женщины.

В тот памятный день колхозники решили установить монументальную скульптуру Н. К. Крупской, чье имя колхоз с честью носит уже более двенадцати лет.

Работу по его сооружению ведут скульпторы Н. Бандзеладзе и А. Джишиашвили.

...Десятки каттакурганских хозяйств носят имена Маркса, Энгельса, Ленина. День рождения основоположников марксизма-ленинизма труженики этих хозяйств отмечают как свои большие праздники, встречая их новыми трудовыми победами.

Ко дню рождения Владимира Ильича труженики деревни преподнесли вождю бесценные подарки: посевные экипажи заложили квадраты на бескрайних хлопковых плантациях, каракулеводы сдали на приемочные пункты первый урожай «золотого руна».

Повсеместно претворяются в жизнь заветы великого Ленина. В завершающем году семилетки в хозяйствах Самаркандской области откроются 80 новых школ, 47 детсадов, 10 больниц, 154 благоустроенных полевых стана, 20 клубов, 28 летних кинотеатров, 1.700 жилых домов.

Творческий, созидательный труд миллионов строителей коммунизма — самый ценный подарок ко дню рождения великого вождя.

Л. КОРСУНСКИЙ.

НА ВЕЧНОЕ ХРАНЕНИЕ

РЕДКИЕ ИЗДАНИЯ ТРУДОВ В. И. ЛЕНИНА

Сотрудники Государственной библиотеки имени А. Навои собрали комплект «Искры». Здесь бережно хранятся газеты с № 4 по № 52 (1901—1903 годы). Это номера «Искры», которые редактировал В. И. Ленин. На ее страницах впервые увидели свет многие работы вождя пролетарской революции. Номер 4 «Искры» за 1901 год открывается работой Ленина «С чего начать?». В газете — отклики В. И. Ленина на письма рабочих, критические заметки. Пятьдесят его материалов было помещено на страницах «Искры». Двадцать три из них можно найти в нашей библиотеке.

Условия конспирации требовали особой осторожности для корреспондентов и редакторов нелегальной русской газеты и потому большинство статей опубликовано без подписи. Без указания автора помещены и статьи В. И. Ленина.

Распространение газеты также было делом нелегким. Тонкие листы «Искры» плотно упаковывались в тюки и чемоданы с двойным дном, отправлялись в разные районы России и за рубеж, а оттуда, через двойные кордоны полицейских рогаток, вместе с революционерами проникали и в Среднюю Азию.

Комплект, хранимый в библиотеке, составлен из газет, каждая из которых прошла тернистый и долгий путь. Так, номера 4, 6, 7, принадлежавшие частным лицам, не имеют никаких штампов и отметок.

Многие газеты, начиная с № 10, помечены овальным штампом цюрихской секции польских и литовских социал-демократов. Это наводит на мысль, что газеты завезены в Туркестан польскими революционерами. Несколько номеров — с печатью РСДРП. А вот овальный штамп на русском и немецком языках: «Цюрих. Русская читальня».

Из экспедиции, занимавшейся отправкой «Искры» в разные страны, попали к нам два номера за 1902 год. На это указывает овальный штамп на немецком языке. На одном из номеров стоит штамп с фамилией Аксельрода.

А вот газеты за 1903 год. Как указано в отчетах библиотеки, они куплены в 1925 году. Часть номеров была подарена отдельными лицами, которые, к сожалению, остались неизвестными. Многие номера за 1901 год приобретены в Москве у букинистов в 1936 году.

В конце июля 1905 года в Женеве вышла работа В. И. Ленина «Две тактики социал-демократии в демократической революции». В этом же году она была два раза переиздана в России: один раз издателем ее был ЦК, второй — Московский комитет РСДРП. Тираж последнего издания — 10 тысяч экземпляров. Один из них хранится у нас. Это небольшая книжечка в 120 страниц, отпечатанная на тонкой, желтоватого цвета бумаге. На титульном листе — автор: Н. Ленин. В царской России книга была запрещена судебным установлением от января 1906 года. В фонд библиотеки книга попала в 1936 году из коллекции большого книголюба Митрофана Васильевича Дроздова.

Как известно, на IV съезде РСДРП в Стокгольме в 1906 году В. И. Ленин подверг уничтожающей критике меньшевистскую аграрную программу. Основные положения Ленина по этому вопросу нашли отражение в его книге «Пересмотр аграрной программы рабочей партии», изданной в Петербурге в 1906 году. В этом же году 10 сентября на нее был наложен арест комитетом по делам печати. В фонде нашей библиотеки это издание находится с двадцатых годов.

Работа В. И. Ленина «Аграрный вопрос и «критики Маркса», первые девять глав которой были написаны в 1901 году, а последние три главы — в 1907, печаталась по частям в различных изданиях. Так, пятая и девятая главы печатались в журнале либерально-буржуазного направления «Образование». Второй номер этого журнала за 1906 год прислан в Ташкент из Башкирии.

Интерес представляют два издания работы В. И. Ленина «Развитие капитализма в России». Одно из них — первое, вышедшее в 1899 году в Петербурге в издательстве Водовозовой, попало в библиотеку в 1920 году. Предполагается, что ранее эта книга принадлежала П. Н. Лепешинскому. Второе, дополненное издание, 1908 года, вышло в издательстве «Паллада» в Петербурге. В обоих изданиях работы указано на титульном листе: автор — Владимир Ильин. Это один из ранних псевдонимов В. И. Ленина.

...Дореволюционные издания работ В. И. Ленина, многие из которых выходили нелегально, подвергались арестам и запрещениям, стали библиографической редкостью. Законно гордятся своими коллекциями редких изданий работ В. И. Ленина крупнейшие библиотеки. Почетное место среди таких собраний занимают сокровища библиотеки имени Алишера Навои.

Е. КИТКОВИЧ.
Главный библиограф Государственной библиотеки имени А. Навои.

В ЧЕСТЬ ВЕЛИКОЙ ДАТЫ

Куйбышевское районное отделение общества «Знание» совместно с коллективом парка культуры и отдыха имени Тельмана провели тематические вечера, посвященные жизни и деятельности В. И. Ленина.

С большим успехом прошли фильмы о многогранной работе вождя, о любимых песнях Ильича, о претворении в жизнь ленинских заветов.

Любовно оформлены выставки, монтажи материалов и фотодокументов о Владимире Ильиче. Старые большевики, лично видевшие Ленина, выступили перед слушателями со своими воспоминаниями.

В парке торжественно прошла линейка юных ленинцев Куйбышевского района.

А. ИСАКОВ.

г. Ташкент.

КРУЖЕВА НА ДЕРЕВЕ

ИХ ПРОВЕЛИ в переднюю скромной кремлевской квартиры Ленина. Когда услышали приближающиеся шаги, думали, идет Ильич. Но в комнату вошла Мария Ильинична Ульянова. Нет, Владимир Ильич их, к сожалению, принять не сможет, ему очень нездоровится.

— Нам бы только взглянуть на него, — молили два узбека — Кадыржан Хайдаров и Кузнбай Юнусов, приехавшие в Москву на первую Всесоюзную сельскохозяйственную и кустарно-промысловую выставку.

Да и подарок дорогому Ильичу хочется передать лично — знаменитую узбекскую резную мебель: восьмигранную тумбочку-столик и три маленькие табуретки. Они сделаны специально для Ильича. А на тумбочке по-арабски написано: «Руководителю революции, вождю тов. В. И. Ленину».

Мария Ильинична звонит куда-то по телефону, но, к сожалению, ответ тот же: Ильич нездоров.

— Я обязательно передам ему ваш подарок, — говорит Мария Ильинична.

Она уходит во внутренние комнаты, а потом возвращается с письмом.

«Товарищам Кузибаю Юнусову и Кадыржану Хайдарову.

Дорогие товарищи!

Владимир Ильич поручил мне передать вам его искреннюю благодарность за привет и подарок и пожелание успешной работы. Не сомневаюсь, что если бы Ильич был здоров, он охотно поговорил бы с вами об условиях жизни и работы кустарей Туркестана. К сожалению, этот разговор придется отложить до его выздоровления, которое, я надеюсь, не за горами.

С сердечным приветом к вам, дорогие товарищи.

Мария Ульянова.

20/10-23 года».

Это письмо хранится сейчас в Музее института языка и литературы Академии наук Узбекистана. А подарок Ильичу от узбекских резчиков по дереву — в Доме-музее В. И. Ленина в Горках.

С тех пор знаменитый кокандский резчик по дереву Кадыржан Хайдаров сделал очень много работ — даже он сам не может сосчитать, сколько. Но все же самой дорогой остается та. Для Ленина.

Теперь Кадыржан Хайдаров — народный художник Узбекистана, член Союза художников СССР. А в документах, в графе о профессии, до сих пор пишет: столяр. Потому, что его искусство резчика по дереву идет от народных умельцев, и самого его зовут народным мастером. Творческую фантазию Хайдарова питает жизнь. Поэтому его мастерство так национально, образно, понятно каждому.

Однако оно вовсе не простое. И чтобы его постичь, нужно не только усердие, а прежде всего — неудержимая творческая фантазия. Хайдаров смотрит вокруг как будто так же, как и все. Но все пройдут равнодушно, скажем, мимо молодой виноградной лозы, а у Кадыржана она поползет в причудливом рисунке сначала на миллиметровке, а потом по дереву.

Резчику по дереву необходимы, как говорится, «золотые» руки. У Хайдарова они вовсе не золотые: жилистые, с короткими толстоватыми пальцами. Но когда эти пальцы берут резак, они начинают плести по дереву необыкновенные кружева. Про эти кружева точнее скажешь: хайдаровские. Это его изящество и в то же время сдержанность рисунка, его неудержимая фантазия, его строгий лаконизм, наконец, его ювелирное исполнение.

Искусство Хайдарова отличишь сразу и не спутаешь ни с каким другим: будь то реставрированные ореховые ворота во дворце Худояр-хана или сделанные им для гостиницы, многочисленные восьмиугольные и шестигранные столики, или деревянная резная кровать в городском музее, или письменный стол... На всем этом — печать большого дарования народного мастера.

Рисунок Хайдарова самобытен и в то же время традиционен. Его вариации на темы традиционных растительных и геометрических орнаментов настолько удивительны в своем разнообразии, что знатоки только диву даются.

А домашние и ученики не удивляются. Они видят, как Кадыржан часами, да что там, — днями сидит над миллиметровкой, чтобы провести одну единственную линию. Потом стирает ее и делает все заново. И так несколько раз, пока не понравится самому. А нравится ему очень редко. Поэтому свои вещи резчик делает очень долго.

Сейчас он — один из немногих, кто знает все секреты этого древнего искусства. Ему уже 67-й год, шестьдесят лет он не расстается с деревом и резаком. Если не считать пяти лет войны: вместо резака — пулемет... Научил его держать инструмент и владеть им отец — Хайдар Намметдинов, известный народный мастер. А теперь народный художник Кадыржан Хайдаров этому учит других. Самым способным учеником он считает фрезеровщика кокандской обувной фирмы «Фергана» Абдусаттара Абдукахарова. Свою знаменитую вазу с тройной резьбой он делал на глазах Абдусаттара. И панно, посвященное 40-летию Узбекской республики и ее Компартии, — тоже...

Народный мастер щедр и откровенен со своими учениками. Только одного не может отдать им Кадыржан-ата — своей жизненной и творческой мудрости. Ее надо постигать самому. А на это уходят десятилетия... Вдруг человек почувствует, что мудрость и опыт дались ему очень трудно, истрачено много сил, а сколько еще не сделано! И тогда художник очень придирчиво оглянется на пройденный путь и поспешит оставить людям еще что-то, самое главное.

Народный художник Кадыржай Хайдаров тоже считает, что самое главное еще впереди. Мы ждем его новых, по-хайдаровски светлых и красочных работ, хотя и те, что он уже сделал, никогда не перестанут радовать людей.

В. КАРПЕНКО.
Спец. корр. «Правды Востока».

г. Коканд.

РЕШЕНИЯ ПЛЕНУМА ЦК КПСС — В ЖИЗНЬ!

ПРОПАШНЫЕ АГРЕГАТЫ — В БОРОЗДУ!

* * *

НА НОВЫЕ РУБЕЖИ!

КАРШИ, 21 апреля. (**По телефону от соб. корр.**). Собрание партийного актива Кашкадарьинской области обсудило решения мартовского Пленума ЦК КПСС.

Докладчик — первый секретарь обкома партии С. Асамов — и выступавшие в прениях отмечали, что решения Пленума открывают широкие перспективы перед всеми отраслями сельскохозяйственного производства. Только повышение закупочных цен на зерно, мясо и другие сельскохозяйственные продукты даст хозяйствам области дополнительно свыше 9 миллионов рублей.

Участники собрания всесторонне обсудили вопросы дальнейшей механизации хлопководства, животноводства и зерноводства. В нынешнем году хлопкоробы области борются за 200 тысяч тонн «белого золота». Из них 30—35 тысяч тонн решено убрать машинами. Чтобы взять новые рубежи, коммунисты, сельские труженики Кашкадарьи должны многое сделать, и прежде всего организованно провести сев хлопчатника.

На собрании партийного актива с речью выступил Председатель Совета Министров Узбекской ССР Р. Курбанов.

Собрание актива единодушно одобрило решения мартовского Пленума ЦК КПСС и наметило конкретные мероприятия по успешному претворению их в жизнь.

В. ПЕТРОВ.

В БОЛЬШОМ ПОХОДЕ

УРГЕНЧ, 21 апреля. (**По телефону**). Состоявшееся здесь собрание партийного актива обсудило задачи коммунистов Хорезмской области в свете решений мартовского Пленума ЦК КПСС.

Докладчик — первый секретарь обкома партии Б. Рахимов — и выступавшие в прениях участники собрания отметили, что труженики полей и ферм Хорезмской области восприняли решения Пленума ЦК как боевую программу действий и практическими делами отвечают на заботу партии и правительства.

Участники собрания обменялись мнениями о ходе посевной кампании.

Особое внимание было уделено вопросам дальнейшего повышения культуры поливного земледелия, укрепления кормовой базы животноводства.

С речью на собрании выступил секретарь ЦК КП Узбекистана И. Г. Анисимкин.

Н. БАБАДЖАНОВ.

СЕЮТ БАХЧЕВЫЕ

Повсеместно в Узбекистане развернулся сев бахчевых культур. Площадь под арбузами и дынями составит нынче 29.600 гектаров. Бахчеводы Андижанской области уже засеяли этими культурами 340 гектаров, а Бухарской области — 400 гектаров.

Специализируя бригады на выращивании бахчевых, совершенствуя агротехнику их возделывания, колхозы и совхозы обязались произвести в этом году 360 тысяч тонн арбузов и дынь и продать государству 155 тысяч тонн этой продукции.

М. ЗАХИДОВ.

РАПОРТУЮТ
ТАШКЕНТСКИЕ ХЛОПКОРОБЫ

Земледельцы Ташкентской области завершили сев хлопчатника. Семена «белого золота» заложены на всей плановой площади почти в 136 тысяч гектаров. В это же время минувшей весной было засеяно лишь около двадцати пяти тысяч гектаров. Таков практический результат курса, взятого на самые ранние и выгодные сроки сева.

Завершив план сева первыми в республике, сельские труженики столичной области Узбекистана показали образец ударной работы на весенних полях в дни трудовой предмайской вахты. Особенно отличились колхозы и совхозы Аккурганского, Орджоникидзевского и Среднечирчикского районов, которые отсеялись раньше других. Высокое качество работ продемонстрировали букинские хлопкоробы, успешно выполнившие задание по квадратно-гнездовой закладке семян. Квадраты здесь занимают более половины всех площадей.

Воодушевленные решениями мартовского Пленума ЦК КПСС, земледельцы области усиливают борьбу за богатый урожай последнего года семилетки. На полях многих хозяйств зазеленели всходы хлопчатника, началась обработка посевов.

(УзТАГ).

Какие сегодня новости? Сейчас узнаете, говорит почтальон колхоза «Победа» Ленинского района М. Мухтозов, передавая газеты лучшему механизатору М. Сайматову.

Фото **С. Безносова.**

ОПЕРЕЖАЯ ВРЕМЯ

ПАП (Ферганская область), 21 апреля. (**По телефону от соб. корр.**). Вот они, первые ростки будущего урожая! Хамид Бегматов — бригадир колхоза имени Ленина Папского района стоит на обочине поля, пристально вглядываясь в даль обширной карты. И куда ни кинь взглядом — могучая, хорошо обработанная почва, словно под линейку расчерченная пунктиром зеленых квадратов. Низко пригнувшись к земле, Хамид осторожно раздвигает руками хрупкие изумрудные росточки, жадно тянущиеся навстречу солнцу. И с удовлетворением отмечает: всходы дружные, здоровые.

— Молодец! — говорит он рядом стоящему трактористу Туйчи Хамралиеву, — здорово заложил квадраты!

Первый бой за 50 центнеров с гектара выдержан. Бригада Бегматова первой в колхозе завершила сев, первой получила всходы.

На подходе к финишу посевной и многие другие бригады. Последние квадраты закладывает руководитель бригады комплексной механизации Фазыл Сабиров. Вместе со своим экипажем он засевает в день до 9 гектаров при плане 6 гектаров. В минувшем году руководимый Сабировым коллектив получил с каждого гектара по 57 центнеров «белого золота» — наивысшая урожайность в колхозе. А в этом году его обязательство — 50 центнеров.

— Почему меньше?

Фазыл улыбается. Оказывается, еще зимой он перешел по своей инициативе в самую отстающую бригаду артели и в первый же год решил вывести ее в передовые. Тщательно обработанная почва, высокие темпы и качество сева, строгое соблюдение агротехники вселяют уверенность, что эта цель будет достигнута.

Мартовский Пленум ЦК КПСС открыл широкий простор для творческой инициативы в каждом хозяйстве, для внедрения всего нового, передового, подкрепленного наукой, подтвержденного жизнью. В совхозе имени Ахунбабаева привлекает внимание необычный вид сеялки и трактора.

— В прошлом году, — рассказывает директор совхоза Г. Назыров, — на 20 гектарах мы провели опыт посева хлопчатника по схеме 80×20 сантиметров. Опыт показал, что для новых земель — это самая выгодная схема. Урожай вырос на 4—5 центнеров. Вот почему в этом году мы увеличили площадь широкорядного сева до 120 гектаров.

В этом же хозяйстве применяются и другие новшества. Все семена хлопчатника обработаны перед посевом янтарной кислотой. Одновременно с севом вносились и минеральные удобрения.

Но главная характерная черта для нынешнего года у хлопкоробов Папа — не только высокие темпы сева, но и своевременный выход пропашных агрегатов на поля. Все идет к тому, чтобы уже в апреле там, где появились всходы хлопчатника, развернуть массовую культивацию посевов. Большинство механизаторов здесь значительно перевыполняет нормы выработки.

И. ЛЯСКАЛО.

ДВА УРОЖАЯ СЕМЯН ЛЮЦЕРНЫ

ТЕРМЕЗ, 21 апреля. (**По телефону от соб. корр.**). Интересные опыты с люцерной проводятся на Сурхандарьинской опытной сельскохозяйственной станции. Вот один из них.

Ранней весной на люцерне четырехлетнего стояния под борону «зигзаг» внесли по 150 килограммов суперфосфата на гектар. В первой декаде марта посевы получили полив. Люцерна быстро пошла в рост, и в конце апреля ее скосили. С каждого из четырех гектаров первый укос дал по 22 центнера сена.

После этого посевы снова получили удобрения — 200 килограммов суперфосфата на гектар. За подкормкой, как и в первом случае, последовал полив. Спустя два с половиной месяца на станции во второй раз приступили к уборке люцерны. Но теперь убирали ее не на сено, а на семена. Этим и объясняется большой разрыв между первым и вторым укосами.

За уборкой опять последовали подкормка и поливы. В качестве подкормки было внесено по 300 килограммов суперфосфата и по 150 килограммов хлористого калия на гектар. Поливы проводились по мере надобности.

18 октября на люцерновом поле в третий раз застрекотала косилка. Как и во втором случае, люцерну убирали на семена.

Что же дала люцерна? При первом урожае с каждого гектара было собрано по 6 центнеров семян, а при втором — по 5,25 центнера. Кроме того, как уже указывалось, с каждого гектара было накошено по 22 центнера сена. Интересно, что семена второго сбора оказались более крупными и в них было меньше семян повилики.

Хорошие результаты дал также опыт по выращиванию высоких урожаев люцерны на сено.

Как показывают многолетние опыты, проводимые на станции, вполне оправдывают себя совмещенные посевы люцерны с шабдаром, с кукурузой и ячменем. На одном из участков было получено с гектара 162 центнера зеленой массы люцерны и 200 центнеров кукурузы.

Н. ГЛАДКОВ.

ГДЕ БЫЛ СОЛОНЧАК...

Всего два года назад в этих местах господствовали солончак да камыш. Но после того как здесь был организован рисоводческий совхоз имени 46-летия Октября, земля преобразилась. Появились первые постройки, вокруг них раскинулись хорошо спланированные рисовые плантации.

А нынче хозяйство встретило свою вторую весну. Посевная площадь расширяется почти вдвое и составит 1.300 гектаров. Намечено произвести 3.120 тонн товарного риса. Коллектив хозяйства хорошо подготовился к весенним полевым работам. Отремонтирован и приведен в готовность весь машинный парк, вспахана и промыта земля, очищена местная оросительная сеть.

Одновременно жители целинного хозяйства благоустраивают свой быт, широким фронтом ведут жилищное строительство. В новых домах поселятся семьи рабочих, которые прибывают сюда со всех концов республики. Идет закладка фруктового сада площадью в 35 гектаров. Берега озера Янгикуль обсажены деревьями. Озеро и его окрестности станут со временем любимым местом отдыха рисоводов целинного хозяйства.

Л. КИМ.

Бекабадский район.

КОРОТКО О РАЗНОМ

* **Славно поработал** на своем веку Николай Федорович Матасов. 35 лет трудился он в системе связи. Сослуживцы тепло проводили заместителя начальника Бухарского узла связи на заслуженный отдых.

М. БОРУХОВ.

* **Жизни «железного Феликса»** посвящена книга Н. Зубова «Феликс Эдмундович Дзержинский», впервые выпущенная издательством «Узбекистан» на узбекском языке.

Т. ИСМАИЛОВ.

* **Два лучших своих спектакля** показал музыкально-драматический театр имени Мукими жителям Аккургана.

М. КАНЗАФАРОВ.

* **Юбилей Назира Сафарова** тепло отметили колхозники артели имени Ахунбабаева Избасканского района. Приехавший в колхоз драматург подарил сельчанам свои книги с автографом. Колхозники приняли его в почетные члены артели.

Э. АЕДИНОВ.

* **Широкоэкранный кинотеатр** построен в центре Кировского района Ферганской области.

К. УЗАКОВ.

ДОБРОГО ПУТИ, „ТАШХИМСЕЛЬМАШ"!

«Ташхимсельмаш» — это название присвоено распоряжением Совета Министров Узбекской ССР заводу «Автотрактородеталь».

— Смена названия подсказана жизнью. В новом имени завода отразились новые требования, предъявляемые сельским хозяйством, большие перемены, происходящие на этом предприятии, — сказал в беседе с корреспондентом Узбекского телеграфного агентства заместитель начальника управления сельскохозяйственного машиностроения Совнархоза Узбекской ССР А. Тарановский. — Из года в год растет роль химии на всех этапах возделывания хлопчатника и других культур. Чтобы удобрения, ядохимикаты, гербициды давали наибольший эффект, чтобы обеспечить высокую производительность труда при выполнении агрохимических мероприятий, нужно дать сельским труженикам достаточное количество совершенных машин. Их производство должно быть сосредоточено на специализированном предприятии.

Эта задача поручена коллективу бывшего завода «Автотрактородеталь», который теперь стал предприятием по производству машин для химизации сельского хозяйства. Выбор сделан не случайно. Предприятие существует уже много лет, его рабочие, инженеры, служащие накопили значительный опыт освоения новой техники, организации производства. Расширяются мощности завода. На территории в районе Куйлюка создается крупный заготовительный участок. В новом корпусе, воздвигнутом на старой территории, оснащается сборочный участок.

Намечено организовать четыре предметно-замкнутых цеха для выпуска ряда машин и запасных частей. Уже изготовлены установочные экземпляры огневого культиватора для уничтожения сорной растительности на хлопковых полях. Машина уже испытана и сдается в серийное производство.

Выпускаемая сейчас машина «ОТ-4-8» — опыливатель-опрыскиватель — заменяется более производительной машиной «ОТ-8-16». На ней также будет марка «Ташхимсельмаша». В дальнейшем номенклатура выпускаемых заводом изделий резко расширяется.

В ближайшие пять лет объем производства на заводе увеличится в 2,5—3 раза.

СПОРТ

В РАВНЫХ ПОЕДИНКАХ

С легкой руки одного из зрителей, Всесоюзные состязания гимнастов-студентов окрестили «страстной неделей». И хотя соревнования продолжались пять дней — все же это верно сказано. Под сводами зала Ташкентского спортивного клуба армии и в самом деле бушевали страсти высокого накала. Против ожидания, отсутствие именитых мастеров (Л. Латынниной, Б. Шахлина и других) не только не снизило остроты борьбы, а, наоборот, дало возможность большой группе молодых гимнастов блеснуть мастерством, в равных поединках оспаривать почетные титулы чемпионов «Буревестника».

Самые высокие оценки у женщин, как правило, ставились против фамилий двух Татьян — украинской спортсменки Паламарчук, выступавшей по программе мастеров, и Логиновой из РСФСР, оспаривавшей победу среди перворазрядниц. С результатом 75,9 балла (гимнастки дважды выступали по произвольной программе) абсолютной чемпионкой «Буревестника» стала мастер спорта Т. Паламарчук. Результат Логиновой — 73 балла.

Среди мужчин, выступавших по программе мастеров, упорная борьба развернулась между Г. Панферовым (РСФСР) и грузинским гимнастом В. Качахидзе. С небольшим перевесом — 0,7 балла — победил российский спортсмен.

В командном зачете победили гимнасты РСФСР. Коллективы Украины и Москвы заняли вторую и третью ступеньки пьедестала почета.

Позавчера, в заключительный день соревнований, сильнейшие оспаривали в финале звание чемпионов на отдельных снарядах. У женщин победители Т. Паламарчук (бревно и вольные упражнения), Л. Сергеева (РСФСР) — брусья, Р. Котырева (РСФСР) — опорный прыжок. У мужчин: К. Геловани — опорный прыжок, С. Схирладзе — кольца, Р. Качахидзе — перекладина (все из Грузии), Н. Сучилин — вольные упражнения, Г. Панферов — брусья и А. Киселев — коль-махи (все из РСФСР).

Соревнования проходили интересно, содержательно. Но, к сожалению, и на этот раз не обошлось без огорчений. Не всегда внимательными и объективными были судьи, особенно при финальных соревнованиях женщин в вольных упражнениях. Здесь судьи завысили оценку Т. Паламарчук (9,65), хотя в ее выступлении было немало очевидных погрешностей. Точно такую же оценку они выставили и Р. Котыревой, а ведь ее комбинация была значительно выразительней и эмоциональней, а исполнение технически очень высоким. В результате произошел редкий случай, обе спортсменки набрали в трех попытках 28,85 балла. Но поскольку Паламарчук первенствовала в многоборье, ей и был присужден чемпионский титул...

Нельзя умолчать и о качестве музыкального сопровождения. Как ни старались аккомпаниаторы, но так и не смогли избежать фальшивых аккордов: пианино оказалось совершенно расстроенным. Но как мешала спортсменам эта «мелочь»!

И все же самым огорчительным на этих соревнованиях было неудачное выступление хозяев чемпионата. Гимнасты узбекского «Буревестника» в командном зачете заняли лишь седьмое место, а женщины — последнее. Вывод: гимнастика по-прежнему остается «ахиллесовой пятой» студенческого спорта в Узбекистане.

Э. АХМЕДОВ.

ИТАК, СТАРТ...

Вчера, по уже сложившейся многолетней традиции, в Ташкенте на площади имени В. И. Ленина был дан старт многодневной велогонке по дорогам Узбекистана.

Нынешняя весенняя велогонка необычна тем, что этими соревнованиями открывается пятая республиканская спартакиада профсоюзов.

...Линия старта. Волнуются зрители, судьи, фотокорреспонденты. И только спортсмены кажутся невозмутимыми. У них свои мысли: дорога предстоит неблизкая; борьба — нелегкая. Шутка ли — почти добрый десяток из них были или сейчас являются членами сборной страны. Имена мастеров спорта А. Чернoглазова, А. Дулина, Б. Архипова, Р. Балалуева, С. Медведева, В. Перевертайло, В. Корначева и многих других известных гонщиков говорят сами за себя.

Сигнал судьи. Спортсмены выстраиваются у линии старта. Взмах флажка, и...

После старта гонщики приблизительно 20 километров шли плотной группой. Но на 45-м километре три армейца — А. Дулин, В. Семенов, В. Сунгатуллин, спортсмен «Буревестника» А. Притыкин и механизатор Г. Дик уходят вперед. Их никто не может догнать. Первым финишировал в Гулистане четырехкратный победитель гонки Александр Дулин. Его результат — 2 часа 42 минуты 18 секунд. Такое же время показали Семенов, Притыкин, Сунгатуллин. Дик отстал от лидеров на одну секунду.

Сегодня участники велогонки стартуют на Джизак.

А. ИКРАМОВ.

г. Гулистан,
21 апреля. (**По телефону**).

Снова ничья *ФУТБОЛ*

Вчера футболисты колхоза «Политотдел» принимали команду ленинградского «Динамо». Этот матч, проходивший в острой борьбе, окончился вничью. Счет 1:1. Голы забили: у хозяев поля — Переверзев на 52-й минуте, у гостей — Воинов на 77-й минуте.

Резолюция Постоянного комитета ВСНП

ПЕКИН, 21 апреля. (ТАСС). Постоянный комитет Всекитайского собрания народных представителей КНР на состоявшемся вчера заседании принял резолюцию, которая гласит, что «Китай и впредь сделает все, что в его силах, чтобы оказать решительную и безоговорочную поддержку вьетнамскому народу, ведущему патриотическую справедливую борьбу против американского империализма». Эта резолюция принята в ответ на обращение недавней сессии Национального собрания ДРВ к парламентам всех стран.

Постоянный комитет призывает весь народ Китая «хорошо подготовиться к тому, чтобы в случае дальнейшего расширения агрессивной войны американским империализмом послать, если понадобится вьетнамскому народу, своих людей, чтобы вместе с вьетнамским народом сражаться за изгнание американских агрессоров».

НА РАЗНЫХ МЕРИДИАНАХ

24 часа у телетайпа

Шастри: «Наша дружба будет вечной»

ДЕЛИ, 21 апреля. (ТАСС). «Между Индией и Советским Союзом существуют очень хорошие отношения, и я уверен, что наша дружба будет вечной, — заявил премьер-министр Индии Шастри. Премьер-министр подчеркнул приверженность Индии политике неприсоединения.

Шастри выступал на приеме, устроенном вчера Индийско-Советским обществом по культурным связям по случаю предстоящего визита премьер-министра Индии в Советский Союз. Он дал высокую оценку усилиям Советского Союза в претворении в жизнь политики мирного сосуществования.

Коснувшись положения во Вьетнаме, Шастри заявил, что Индия выступает за прекращение военных действий в этой стране и созыв конференции для политического решения проблемы. «Американские воздушные налеты должны быть прекращены. Это единственный путь к разрешению вьетнамского кризиса», — заявил премьер-министр.

ДЕМОНСТРАЦИЯ ПРОТЕСТА У БЕЛОГО ДОМА

ВАШИНГТОН, 21 апреля. (ТАСС). Группа участников массовой демонстрации протеста против американской вооруженной интервенции во Вьетнаме, состоявшейся в Вашингтоне в прошлую субботу, решила пикетировать Белый дом до тех пор, пока их не примет президент Джонсон.

20 апреля демонстранты хотели вручить петицию президенту Джонсону. В ней выражается требование немедленно прекратить войну во Вьетнаме. Однако все их попытки добиться встречи с президентом США оказались безуспешными.

«Передайте президенту, что мы хотим встретиться с ним», — обратились пикетчики к охране Белого дома.

«Мы передали об этом президенту»,—ответил агент секретной службы Белого дома Браун.

«Мы будем ждать, пока он нас не примет»,—заявили демонстранты.

«Боюсь, что вам придется ждать слишком долго», — сказал Браун.

Внезапно этот диалог был прерван. Прибыли полицейские машины. Участников демонстрации арестовали, втолкнули в полицейскую машину и увезли. Им будет предъявлено обвинение в «нарушении порядка».

РАЗБОЙНИЧИЙ НАЛЕТ

НЬЮ-ЙОРК, 21 апреля. (ТАСС). Пять бомбардировщиков американских военно-морских сил, базирующихся на авианосец 7-го флота «Мидуэй», в сопровождении пяти истребителей совершили вчера очередной разбойничий налет на территорию Демократической Республики Вьетнам. Как сообщает корреспондент агентства Ассошиэйтед Пресс из Сайгона, один американский самолет был сбит.

ПОЛОЖЕНИЕ В МАЛАВИ

БЕЛГРАД, 21 апреля. (ТАСС). Глубокий политический кризис, разразившийся в Малави, сотрясает молодое государство, которое провозгласило независимость прошлым летом, пишет корреспондент агентства ТАНЮГ, анализируя положение в этой центрально-африканской стране. Кризис вспыхнул в сентябре, когда шесть видных деятелей освободительного движения Малави воспротивились попытке премьер-министра Х. Банда установить режим личной власти и наладить дипломатические отношения с Португалией, которая угнетает население в своих африканских колониях.

Из состава правительства были выведены три министра, в том числе министр иностранных дел, а три других, министра сами подали в отставку в знак несогласия с политикой Х. Банда.

С ДРУЖЕСТВЕННЫМ ВИЗИТОМ

БЕЛГРАД, 21 апреля. (ТАСС). По приглашению Союзной Скупщины Югославии и Союзного комитета Социалистического союза трудового народа в Югославию прибыла с визитом парламентская делегация Венгерской Народной Республики. Делегацию возглавляет член Политбюро ЦК ВСРП, председатель Президиума Всевенгерского совета Отечественного народного фронта Дьюла Каллаи.

НАХОДКА СОВЕТСКИХ ГЕОЛОГОВ

АЛЖИР, 21 апреля. (ТАСС). На видных местах алжирские газеты опубликовали сообщение о том, что советские геологи, работающие в Сахаре, обнаружили на глубине 300 метров водоносный пласт в районе оазиса Бискра. Скважина, бурение которой было закончено на днях, дает 750 литров воды в минуту.

Объявления РЕКЛАМА

23 АПРЕЛЯ

ТЕЛЕВИДЕНИЕ

ПЕРВАЯ ПРОГРАММА

На узбекском языке: 18.00 — Телевизионные новости. 18.20 — Концерт. 18.45 — «Полный гектар — залог высокого урожая». 19.00 — «Дневник, пробитый пулей». 19.25 — Художественный фильм «Им было девятнадцать». 20.40 — Программа передач.

На русском языке: 20.45 — Телевизионные новости. 21.05 — В ритме — комсомолия Бухары. 22.15 — Новое на экране.

ВТОРАЯ ПРОГРАММА

На русском языке: 18.10 — «Забавные игрушки». 18.35 — Ташкентские новости. 18.45 — Боевой рандеву. 19.05 — Художественный фильм «Интернационал».

На узбекском языке: 20.20 — Телеочерк «О людях хороших». 20.40 — Ташкентские новости. 20.50 — Телефильм «Рига в ритме солнца». 21.15 — Арии и дуэты из опер советских композиторов.

СЕГОДНЯ

ТЕАТРЫ

ТЕАТР им. ХАМЗЫ — **Тополек в красной косынке;** ТЕАТР им. ГОРЬКОГО — **Барабанщица;** ТЕАТР им. МУКИМИ — **Черная роза;** КОНЦЕРТНЫЙ ЗАЛ им. СВЕРДЛОВА — **концерт** фортепьянной музыки с участием пианиста **Иржи Хубичка** (Чехословацкая Социалистическая Республика); ТЕАТР ЭСТРАДЫ — **гастроли артистов** Эстонии.

КИНО

Казнены на рассвете...: «ЧАЙКА» «МОСКВА», «ВОСТОК», «УЗБЕКИСТАН», «ДРУЖБА» (1-й зал), «25 ЛЕТ УЗБЕКИСТАНА» (днем и вечером), «ИСКРА» (7 ч. вечера), «СПУТНИК» (по нечетным часам); **Дальние страны:** «МИР» (днем и вечером), «МОЛОДАЯ ГВАРДИЯ» (в 11 ч. 45 м. утра, 1 ч. 30 м. дня), «ХИВА» (в 8 ч. 30 м. вечера); **Именем революции:** «МОЛОДАЯ ГВАРДИЯ» (в 10 ч. утра), «МИР» (в 4 ч. дня); **Они были первыми:** им. НАВОИ (в 10 ч. утра, 3 ч. 20 м. дня, 7 ч. вечера — в 8 ч. 20 м. вечера); **Подарок Родине** (на узбекском языке): «НАВОИ», им. С. РАХИМОВА (днем и вечером), «ДРУЖБА» (в 2, 4 ч. дня, 6 ч. вечера), «ЮЛДУЗ» (в 5 ч. дня, 9 ч. вечера); **Через кладбище:** «30 ЛЕТ КОМСОМОЛА» (днем и вечером), «СПУТНИК» (по четным часам); **Испытательный срок:** «ИСКРА» (до 7 ч. вечера), «ФЕСТИВАЛЬ» (в 8 ч. 30 м. вечера); **Гранатовый браслет:** ДВОРЕЦ ИСКУССТВ (в 4 ч. дня, 6, 8, 9 ч. 45 м. вечера); **Сотрудник ЧК:** «30 ЛЕТ УЗБЕКИСТАНА» (в 5 ч. дня, 10 ч. 40 м. вечера); **Янов Свердлов:** «ДРУЖБА» (в 12 ч. дня, 8, 10 ч. вечера); **Крик:** «МОЛОДАЯ ГВАРДИЯ» (с 3 ч. 15 м. дня); **День первый:** «МОСКВА» (в 2 ч. дня); **В начале века:** им. С. РАХИМОВА (в 11 ч. утра, 10 ч. вечера); **Синяя тетрадь:** «ЧАЙКА» (в 10 ч. утра); **Секретарь обкома:** «САЛЮТ» (в 4 ч. 30 м. вечера); **Семья Ульяновых:** «30 ЛЕТ КОМСОМОЛА» (в 10 ч. утра).

ТАШКЕНТСКИЙ ОКРУЖНОЙ ДОМ ОФИЦЕРОВ

По 2 мая с 12 ч. дня до 7 ч. вечера, кроме понедельника,

ОТКРЫТА ВЫСТАВКА «ПЕРИОДИЧЕСКАЯ ПЕЧАТЬ СССР И ДРУГИХ СОЦИАЛИСТИЧЕСКИХ СТРАН»

На выставке экспонируется более 1.000 наименований газет и журналов Советского Союза и других социалистических стран.

Посетители смогут ознакомиться с изданиями по различным отраслям науки, техники, народного хозяйства, культуры, искусства.

Вход свободный.

КОНЦЕРТНЫЙ ЗАЛ им. СВЕРДЛОВА

23/IV в 8 ч. вечера, 24, 25/IV в 5 ч. дня

ГАСТРОЛИ АНСАМБЛЯ ПЕСНИ И ПЛЯСКИ ДОНСКИХ КАЗАКОВ

КОНЦЕРТЫ СИМФОНИЧЕСКОГО ОРКЕСТРА

Узбекской государственной филармонии.

Дирижер — **ЖАН МЕЙЛАН** (Швейцария).

В ПРОГРАММЕ:

24 апреля

I отделение: Вебер — Увертюра к опере «Волшебный стрелок». Вагнер — Вступление и «Смерть Изольды» из оперы «Тристан и Изольда». Дебюсси — «Весна».

II отделение: Бетховен — Пятая симфония.

25 апреля

I отделение: Верди — Увертюра к опере «Сила судьбы». Мендельсон — Итальянская симфония № 4.

II отделение: Бетховен — Пятая симфония.

Действительны абонементы.

Начало в 8 ч. вечера. Билеты продаются в кассе с 2 ч. дня и в райкассах — с 12 ч. дня.

Министерство культуры Узбекской ССР, Республиканский комитет профсоюза работников культуры, Союз художников Узбекистана и Художественный фонд Узбекской ССР с глубоким прискорбием извещают о смерти заслуженного деятеля искусств Узбекской ССР, одного из старейших художников Узбекистана

Максуда КАСЫМОВА

и выражают искреннее соболезнование семье покойного.

Редактор **А. Д. ИВАХНЕНКО.**

АДРЕС НАШЕЙ РЕДАКЦИИ Ташкент ул. Правды Востока 28

ТЕЛЕФОНЫ ОТДЕЛОВ РЕДАКЦИИ: писем трудящихся и массовой работы — 31520, 34492; партийной жизни и местной печати — 34147; пропаганды марксистско-ленинской теории, международной жизни — 34364; советского строительства — 33776; промышленности и транспорта — 31638; сельского хозяйства — 34292; науки, школ и вузов — 26710; литературы и искусства — 34054; секретариата и ночной редакции — 33475; прием объявлений — 28142. Коммутатор — от 30249 до 30258.

Типография объединенного издательства ЦК Компартии Узбекистана, г. Ташкент.

Р.00832. Индекс 64572. Изд. № Б-403.