ЗАВТРА — ДЕНЬ ПАМЯТИ И ПОЧЕСТЕЙ

ТАШКЕНТСКАЯ ПРАВДА

Общественно-политическая газета *Издается с февраля 1954 г.*

№ 37 (10506) • Суббота, 8 мая 1999 года • В розницу — цена свободная.

ПАМЯТЬ — СВЯЩЕННА...

Немало на нашей узбекистанской земле мест, которые в народе зовутся святыми. Среди них — площадь Памяти и почестей в Ташкенте, созданная по совету нашего Президента и воплотившая в себе всю многолетнюю скорбь отцов, ожидание вдов, надежды дочерей, которым так и не суждено было сбыться — солдаты не вернулись... Они не вернулись, но они навечно остались в нашей памяти... «Кто сказал, что есть неизвестные солдаты? — спросил у народа Ислам Каримов, когда был на строительстве площади Памяти и почестей. — Мы должны помнить каждого из тех, кто ушел защищать наши города и кишлаки. Они всегда будут в наших сердцах».

По замыслу Президента, на площади Памяти и почестей созданы книги памяти каждого региона страны, на медных страницах которых навечно выгравированы фамилии ушедших на фронт солдат. Пройдут года и десятилетия, но имена эти будут с благодарностью и благоговением читать наши внуки и правнуки.

На снимке: генерал-майор в отставке Шарип Хасанбаев у мемориала Памяти.

(Окончание на 2-й стр.)

Колонка редактора

«...Память о прекрасно прожитой жизни вечна»

В канун впервые отмечаемого у нас по инициативе Президента И. А. Каримова Дня памяти и почестей я намеренно решил вынести в заголовок статьи слова древнеримского философа и оратора Цицерона, чтобы через эту фигуру, значимую для всей мировой культуры, подчеркнуть, что чувство уважения к памяти ушедших из жизни всегда и везде считалось священным.

Но полностью цитируемое изречение Марка Тулия Цицерона звучит так: «Природой дарована нам недолгая жизнь, но память о прекрасно прожитой жизни вечна». Он жил еще до новой эры и умер в 58 лет, но, как бы предчувствуя относительную краткость своей жизни, стремился сам и призывал других жить прекрасно, то есть достойно, честно, полезно, и тогда можно рассчитывать на вечную память потомков. Это бесспорно. Но что же говорить тогда о тех, кто насильственно лишен был этого счастья — жить, кто погиб, защищая свою родину или стал жертвой агрессии, политического насилия или обмана?! Такие герои и такие жертвы есть у каждой нации, у каждого народа, в каждой стране. Есть они и в Узбекистане, и число их только в этом жестоком XX веке измеряется сотнями тысяч. Чаще всего они прожили совсем короткую жизнь, еще не перешагнув порога молодости, и отличились не столько «прекрасно прожитой жизнью», сколько «прекрасной» смертью, ибо смерть во имя защиты отчего дома, во имя справедливости, во имя светлых идеалов во все времена считалась осмысленной, оправданной, а значит, и прекрасной.

Известно, что самые большие жертвы были принесены во имя уничтожения злейшего врага человечества — фашизма, и не случайно поэтому именно 9 Мая — День Победы над нацистской Германией был выбран для объявления всенародного Дня памяти о всех погибших и почестей всем заслуженным патриотам Родины. Была ли необходимость в таком «укрупнении» смысла и масштаба этой, ставшей уже исторической даты? Думаю, что да. Прав был Ислам Абдуганиевич, когда предложил, нисколько не умаляя подвига наших соотечественников в годы Второй мировой войны и низко склоняя головы перед усопшими и еще живыми (а их все меньше и меньше), воспринимать этот день как символ нашей памяти о всех немалых жертвах зла и насилия, о всех сыновьях и дочерях Родины, пострадавших за праведное дело. Думаю, будет правильно, что в их числе мы еще раз вспомним и о самых последних невинных жертвах недавних жестоких февральских событий в Ташкенте, потому что их кровь была пролита также врагами нашего народа, его счастливого будущего.

А еще думаю, что впредь определяющим тональность этого памятного дня должны стать, видимо, не торжествующие громозвучные литавры по случаю кровопролитной победы, а, скорее, печальные звуки скрипки и ная, скорбящие по страшным, невосполнимым потерям.

Официально День памяти и почестей отмечается завтра. Программа его многообразна, а с раннего утра во всех 1272 махаллях области будут даны утренние пловы. Но уже несколько дней по всей стране, по всей нашей области и в столице проводятся массовые мероприятия, посвященные и памяти погибших и умерших и нашим живым ветеранам, открываются новые памятники и мемориальные сооружения, разбиваются сады и скверы, площади и аллеи, проводятся благотворительные и культурно-массовые акции, спортивные мероприятия. А это значит, что народ умом и сердцем поддержал идею нашего лидера, это значит, что идет благотворный процесс нравственного очищения и облагораживания всего нашего общества.

Не в этом ли наша главная цель?!

ВИЗИТ ПРЕЗИДЕНТА БОЛГАРИИ

В Узбекистане с официальным визитом находится Президент Болгарии Петар Стоянов. Вчера после полудня его самолет приземлился в аэропорту «Ташкент-2», где высокого гостя встречал премьер-министр Узбекистана Уткир Султанов.

В резиденции «Дурмень» состоялась официальная церемония встречи Президента Болгарии.

Петара Стоянова принял Президент Узбекистана Ислам Каримов, их дружеская беседа продолжалась свыше часа. Затем состоялись переговоры в расширенном составе делегаций двух стран. Проблемы, которые обсуждались, весьма широки: двусторонние экономические взаимоотношения, транспортный коридор Азия — Европа, проблемы научного и культурного сотрудничества и т. д.

Затем состоялось подписание совместных документов: это Соглашение между правительствами двух стран о воздушном сообщении между их территориями и за их пределами, Соглашение о сотрудничестве в борьбе с преступностью, Протокол об обмене грамотами о ратификации Договора о дружественных отношениях и сотрудничестве.

По итогам переговоров была проведена пресс-конференция для узбекистанских и иностранных журналистов, во время которой Ислам Каримов и Петар Стоянов ответили на многочисленные вопросы.

Сегодня утром Президент Болгарии посетит Национальный парк, где возложит цветы к памятнику Алишеру Навои. Затем в его программе — посещение Олий Мажлиса, где он будет иметь беседу с руководителями узбекистанского парламента.

Петар Стоянов посетит также колыбель древней культуры — Самарканд. На этом визит высокого гостя завершится.

Соб. инф.

9 МАЯ — ДЕНЬ ПАМЯТИ И ПОЧЕСТЕЙ

ПРИКАЗ
министра обороны Республики Узбекистан

8 мая 1999 г. №107 г. Ташкент

Товарищи солдаты, сержанты и старшины, прапорщики, офицеры и генералы!

Уважаемые ветераны войны, труда и Вооруженных сил!

9 мая 1999 года народ Узбекистана и его Вооруженные силы отмечают всенародный праздник — День памяти и почестей.

В этот день мы чтим священную память всех, кто отдал свою жизнь за свободу и независимость нашей Родины. Мы воздаем почести живым ветеранам войны, труда и Вооруженных сил, которые своим самоотверженным трудом вносят весомый вклад в повышение авторитета суверенного Узбекистана, патриотическое и духовно-нравственное воспитание молодежи.

В Вооруженных силах Узбекистана служат наследники славы и продолжатели героических традиций старших поколений и наших великих предков. Истинные патриоты своей независимой Родины, профессионалы военного дела, они всегда готовы с достоинством и честью выполнить свой конституционный долг по защите ее священных рубежей и мирного труда своего народа.

От имени и по поручению Президента Республики Узбекистан — верховного главнокомандующего Вооруженными силами приветствую и поздравляю вас со всенародным праздником — Днем памяти и почестей.

Желаю вам крепкого здоровья, счастья и благополучия, успехов в деле процветания Республики Узбекистан, укрепления боевой готовности Вооруженных сил.

Вечная слава героям, павшим за свободу и независимость нашей Родины. В ознаменование дня памяти и почестей

приказываю:

9 мая 1999 года в 21.00 провести праздничный салют и фейерверк в столице нашей Родины городе Ташкенте 21 артиллерийским залпом.

Министр обороны Республики Узбекистан генерал-лейтенант Х. ТУРСУНОВ.

ПАМЯТЬ — СВЯЩЕННА...

(Окончание. Начало на 1-й стр.)

Сегодня, когда страна готовится отдать дань сыновней благодарности своим солдатам, на площадь Памяти и почестей приходят ветераны. Их зовут сюда воспоминания о боевых товарищах, о своей прекрасной солдатской юности, когда, окрыленные патриотизмом, они закрыли грудью родной Узбекистан, всех его матерей, отцов, детей.

«Как молоды мы были» — слова эти говорят сквозь набежавшие скупые слезы пожилые люди в генеральской форме и с лейтенантскими погонами на вынутых из сундуков гимнастерках давно забытых фасонов. «Войну выиграли лейтенанты», — сказал мне генерал-майор в отставке Шарип Хасанбаев. В мае 1945 года, когда он въехал на своем БТР в Прагу, у него на погонах зеленели именно две лейтенантские звезды.

Генерал-майор Хасанбаев и сегодня не теряет связь с армией. Его часто можно видеть в воинских подразделениях среди курсантов военных училищ. Рассказывая им о подвигах своих товарищей, Хасанбаев и сам молодеет. Сохранивший свою ладную офицерскую выправку до наших дней, он чувствует себя с будущими офицерами Вооруженных сил Узбекистана как в своей семье. Они на равных — увенчанный боевыми наградами генерал и его безусые собеседники. Их объединила армия — а это то, что не забыть никогда настоящему мужчине. Генерал-майор Хасанбаев считает: «Светлая память народа о своих солдатах, воплощением которой стала ташкентская площадь Памяти и почестей, будет так же вечна, как гранит постамента Скорбящей матери. Спасибо молодым за память о погибших, спасибо за почести тем, которым в огненной рулетке войны выпало остаться в живых...»

Бережно перелистывают медные страницы книги Памяти 80-летний ветеран войны Йулдаш Гаппаров из Ташкентского района и бывшая партизанка Татьяна Камбарова из Уртачирчикского района. Йулдаш-ака, который у себя в районе председатель отделения фонда «Нуроний» и директор музея, с радостью и гордостью показывал нам фамилии своих товарищей, с которыми вместе уходил на фронт: «Не забыли, не забыли... Пусть будут благословенны дела тех, кто помог нам вспомнить наших братьев и сестер, сгоревших на той войне. Пепел их горячих сердец лежит в чужой земле, но родной Узбекистан сегодня и всегда преклоняет пред ними свои знамена».

Татьяна Камбарова, как и положено женщине, слез не сдержала: «Сейчас, перелистывая страницы этой вечной отныне книги Памяти, постигаешь всю трагедию прошедшей войны. Будем же достойны светлой памяти павших».

Ю. ПЕТРОВ.

Фото А. САИТОВОЙ.

В САДУ ВСПОМИНАЛИ МИНУВШИЕ ДНИ

В тенистом саду Института имени Р. Р. Шредера собрались за праздничным дастарханом 200 женщин — участниц войны и трудового фронта, прибывшие сюда из районов и городов области, чтобы пообщаться друг с другом, вспомнить минувшие дни, помянуть не вернувшихся с полей сражений.

Встречу открыл хоким Ташкентского района Б. Алимов.

Организовал это мероприятие областной Комитет женщин при спонсорской поддержке хокимята района и областного отделения благотворительного фонда «Навруз».

Обстановка за столом была теплой, непринужденной. Ветераны с волнением рассказывали о своих однополчанах, приводили грустные и смешные эпизоды военных лет. Собравшихся особенно тронули стихи, прочитанные бывшей медсестрой военного санитарного поезда № 190 Алевтиной Гавриловной Камаловой.

Для ветеранов был организован концерт, на котором выступили ведущие артисты эстрады Узбекистана.

На снимке: группа женщин — ветеранов войны и трудового фронта.

Фото В. ГРАНКИНА.

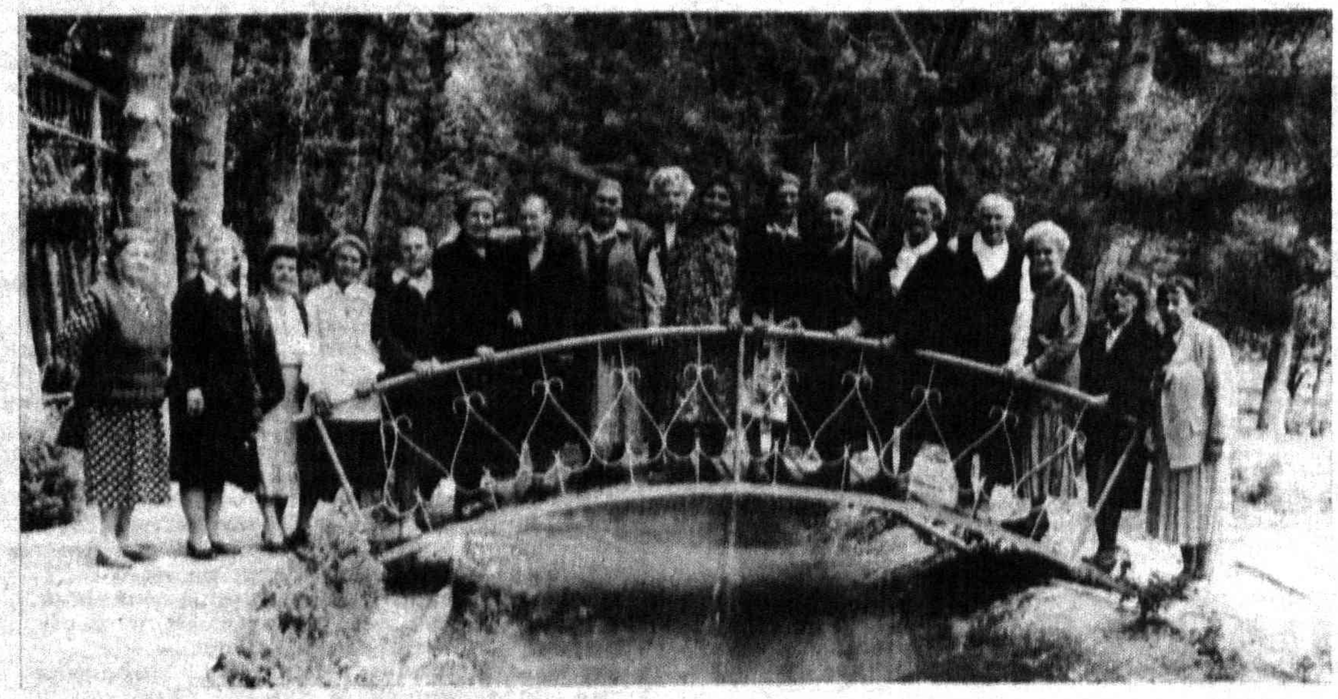

СМОТРЮ НА ВАС

У молодости быстротечны сроки,
Пришла пора морщин и седины.
Смотрю на вас, солдаты той жестокой,
Второй прошедшей мировой войны.
На пиджаке награды боевые,
На теле огрубевшие рубцы...
Бывалые, отважные, лихие,
Отчизну защитившие бойцы.
Я с вами шел вперед дорогой длинной,
Как вы, в кромешном побывал аду,
Чтоб вновь цвели родимые долины
И подрастали внуки в том саду.

МИНУТА МОЛЧАНИЯ

Опять посуровели наши лица,
Погибших поминаем мы солдат,
Ветра затихли и умолкли птицы
У воинских кладбищенских оград.
И чувство вечной боли и печали
Пронзило все живое на земле,
Святой минутой скорбного молчанья
Почтим мы тех, кто спит в могильной мгле.

Мирон ДОКТОРОВ,
ветеран войны.

О ВЕТЕРАНАХ НЕ ЗАБЫВАЮТ НИКОГДА

Задолго до памятной даты хокимят, комитет ветеранов города Янгиюля разработали мероприятия по проведению праздника и чествованию участников войны и ветеранов трудового фронта. Принарядились, засверкали свежей побелкой дома на центральных улицах города. Но главная забота — это люди.

До 7 мая всем пенсионерам и участникам войны были выплачены пенсии. Многие городские предприятия определили для своих ветеранов дополнительную материальную помощь. Например, ООО «Гишт-Инвест» выплатит 27 подопечным по 3 тысячи сумов, а АПКО «Лаззат» — 32 ветеранам по 5 тысяч сумов. Радиоприемники получат в подарок 103 инвалида.

Накануне праздника состоится спартакиада школьников города. А с утра 9 мая в музее Усмана Юсупова для 600 ветеранов будет накрыт праздничный стол. После на центральной площади возле памятника пройдет митинг. Зазвучат залпы салюта, а затем начнется театрализованное представление.

Коллективы художественной самодеятельности подготовили для ветеранов и горожан свои концертные программы.

КУРЬЕР «ТП»

ХОКИМ ПРИНЯЛ ПОБЕДИТЕЛЕЙ ОЛИМПИАДЫ

Достойное будущее нашего государства во многом зависит от сегодняшнего воспитания и образования нашей молодежи. Именно поэтому в стране разработана и реализуется Национальная программа подготовки кадров, которая предусматривает продуманную систему отбора талантливой молодежи.

На днях хоким области У. Мирзакулов принял группу победителей республиканской научной олимпиады. Он поздравил учащихся с успехом, призвал их совершенствовать и углублять свои знания, а затем вручил победителям и их учителям призы.

Из 16 учащихся области, участвовавших в республиканской олимпиаде, пятеро наиболее правильно и четко ответили на все вопросы теста. В итоге первое место заняли учащиеся узбекско-турецкого лицея города Ангрена Арифжон Нигматов — по математике, Баходир Азимов — по географии, второе место — Дильшод Гозиев — по родному языку и литературе, учащаяся школы № 10 Янгиюльского района Елена Соловьева — по русскому языку и литературе, учащаяся школы №17 города Ангрена Дилрабо Тошматова — по таджикскому языку и литературе. Все они получили право поступления в высшее учебное заведение без экзаменов.

В тот же день вместе с вышеназванными учащимися на приеме у хокима была студентка 4-го курса Бекабадского педагогического училища Муаттар Эрназарова, занявшая первое место в республиканском смотре-конкурсе по сочинению на тему «Ватанни севмок иймондадир». Она также была награждена ценным подарком.

Выступившие на встрече учащиеся, их учителя и родители выразили сердечную благодарность главе нашего государства, руководителям учебных заведений за заботу в деле образования подрастающего поколения.

С. ХАСАНОВ.

МУЗЕЙ ИСТОРИИ УЗБЕКСКОЙ МЕДИЦИНЫ

открылся в Ташкентском государственном медицинском институте

Рукописные медицинские трактаты Абу Али ибн Сины, Улугбека, Ибодуллы ал Валада, датированные XVI—XVIII веками, фотографии древнейших хирургических инструментов, соседствующие с научными трудами и образцами современного оборудования, стали экспонатами еще одного столичного музея.

Сопоставляя этапы пути, который прошел флагман отечественной медицины почти за восьмидесятилетнюю историю своего существования, трудно полностью оценить тот огромный вклад, который внесли наши врачи в развитие не только узбекской медицинской науки и практики. Далеко за пределами республики хорошо известны достижения наших терапевтов, хирургов, ортопедов, педиатров, гинекологов, офтальмологов, создававших и развивающих сегодня медицинскую науку независимого Узбекистана.

Ташкентская высшая медицинская школа, начавшая свое существование в 1919 году в помещении, где при царском режиме размещалось кафе-шантан «Буфф», выросла до солидного медицинского центра, исследованиями которого пользуются медики всего мира. Здесь всегда бережно относились к своим традициям. Подтверждением тому служит этот музей, собравший в своих залах уникальные экспонаты.

На снимке: одни из первых посетителей музея.

Любовь МУЛЮКИНА.
Фото Аиды САИТОВОЙ.

Экология

В УГАМ-ЧАТКАЛЬСКОМ ПАРКЕ НАВЕЛИ ПОРЯДОК

Недавно в одном из живописнейших мест Ташкентской области — Угам-Чаткальском национальном природном парке высадился десант школьных экологических клубов столицы: «Эремурус», «Исследователь», «Истоки» и членов молодежного клуба американской организации АКСЕЛС. Ребята собрались вместе, чтобы очистить берега сая Булаксув от мусора, оставленного незадачливыми туристами. Именно так юные экологи решили отметить Международный день Земли.

Два дня молодые люди работали не покладая рук. Инициатором этой акции стал клуб «Эремурус». Вот что рассказала руководитель клуба Елена Мельникова:

— В этой части национального парка всегда много туристов. И каждый оставляет здесь свой «след». Уже семнадцать лет подряд мы собираем сюда добровольцев, чтобы убрать накопившийся мусор. Мы рады, что в этом году к нам присоединились ребята из молодежного клуба АКСЕЛС.

— Нынешняя акция внесла существенный вклад в оздоровление экологической обстановки парка, — сказал председатель комитета по охране природы Бостанлыкского района Тулавой Юнусов. — За два дня юным экологам удалось собрать и вывезти около шести тонн мусора. Очень хотелось бы, чтобы подобные акции проводились как можно чаще.

По мнению руководителя школьных программ АКСЕЛС Эрика Блэндера, который тоже, кстати, принимал активное участие в очистке природного парка, это экологическое мероприятие должно вызвать широкий резонанс в общественном сознании, ведь человек, научившийся использовать природу для своих целей, должен уметь и беречь ее.

Халиль АМИНОВ,
корреспондент газеты «Народное слово» — специально для «Ташкентской правды».

ТВОРЧЕСТВО ДЕТЕЙ – ВСЕМУ МИРУ

В Государственном музее искусств Узбекистана октрылась международная выставка детского искусства, организованная Советом обществ дружбы и культурно-просветительских связей Республики Узбекистан с зарубежными странами, с участием Посольства Южной Африки в Узбекистане, а также страховой компании этой страны «Сантам».

Эта выставка прошла 3—5 мая в Музее искусств, а 6—10 мая состоится в Республиканской специализированной музыкальной средней школе-интернате имени В. Успенского. Представленные на выставке произведения детей рассказывают в основном о животном и растительном мире. Заслуживает внимания то, что выставка проходит в виде конкурса и в ней принимают участие дети из Узбекистана до 16 лет. Члены жюри, в которое входят авторитетные искусствоведы и художники Южной Африки, отберут самые лучшие произведения и будут демонстрировать их по всему миру.

Эта выставка проводилась в Греции, Австрии, Чехии, Турции, на Кипре. В СНГ она проводится впервые. На ташкентской выставке в основном экспонируются произведения победителей конкурсов 1997—1998 годов — молодых художников из Южной Африки, Венгрии, Чехии, Японии, Таиланда, Болгарии, Малайзии, Саудовской Аравии, США, Швеции, Китая, Зимбабве, Югославии, Маврикия, России, Намибии и Словакии. В их число теперь также войдут и произведения узбекистанских детей.

На церемонии открытия выставки присутствовал Чрезвычайный и Полномочный Посол Южноафриканской Республики в нашей стране Т. Уилер.

(УзА).

Ситуация

КОМПЬЮТЕРНОГО АПОКАЛИПСИСА НЕ НАСТАЛО

Событие, которое произошло в столице Узбекистана в конце апреля, буквально шокировало администрацию многих фирм, организаций, редакции некоторых газет и журналов. С подробностями и комментариями об этом инциденте — наш корреспондент.

В ночь на 26 апреля произошло то, что многие из нас никак не предвидели, а именно: компьютеры, вернее, только «умные электронные машины», имеющие программное обеспечение Windows-95 и Windows-98, оказались практически неработоспособными, а данные и программные средства, хранящиеся на жестких дисках, утеряны.

Как выяснилось, причиной превращения компьютерной техники с вышеназванным программным обеспечением в бездействующую груду металла явился появившийся недавно в Тайване компьютерный вирус CNH, получивший второе название «Чернобыль», проникший через глобальную мировую сеть «Интернет» в столицу республики.

Однако компьютерного апокалипсиса в Ташкенте не настало. За сравнительно короткий промежуток времени возникшую ситуацию удалось локализовать.

Вот мнение директора технического центра компании «Найтов» Андрея Баркова: «В целях избежания впредь подобных неприятностей, влекущих за собой ощутимый материальный ущерб, организациям, эффективно использующим в своей деятельности компьютерную и другую электронную технику, необходимо изо дня в день повышать знания и профессиональный уровень своих специалистов в этой области и использовать в качестве средств эффективной защиты антивирусные программы. На сегодняшний день, — продолжил далее Андрей Юрьевич, — наша и другие фирмы Узбекистана могут предложить владельцам компьютерной техники пакет программ, защищающий эти современные устройства более чем от 10 тысяч известных компьютерных вирусов. В ценовом отношении они вполне доступны широкому кругу потребителей».

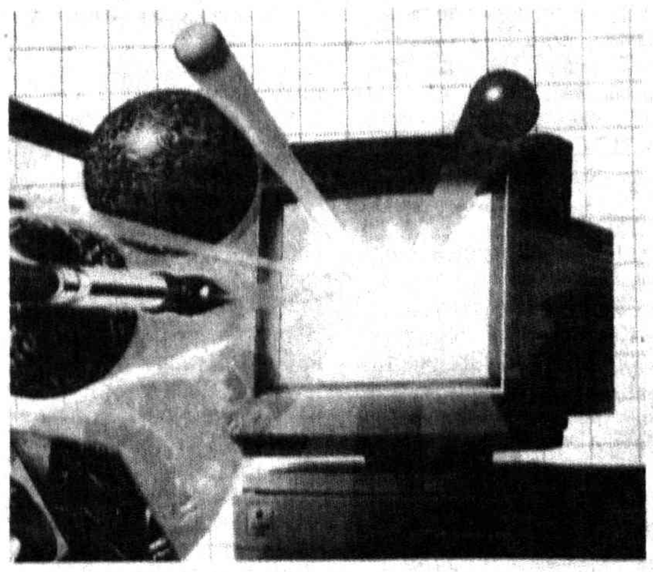

К сказанному остается лишь добавить, что специалисты компании «Найтов» первыми оказали пострадавшим организациям помощь в ликвидации разрушительного воздействия вируса «Чернобыль».

С. ЛЕВЧЕНКО.

АООТ «Гидропроект»

СООБЩАЕТ

о проведении годового собрания акционеров
26 мая 1999 г. в 10 часов по адресу: ул. Бабура, 20.

ПОВЕСТКА ДНЯ:

1. **Итоги работы акционерного общества за 1998 г. и задачи на 1999 г.**
2. **Отчет ревизионной комиссии.**
3. **Утверждение годового отчета.**
4. **Разное.**

Регистрация участников собрания проводится с 8 час.
Список участников собрания подготовлен по состоянию на 26 апреля 1999 г.

ПРАВЛЕНИЕ АО

Доктор ПОСТНИКОВ

излечивает зоб, псориаз, язву желудка, двенадцатиперстной кишки, грибок, аллергию, экзему, головную боль, гипертонию, пиело- и глоумеронефрит, прыщи, коричневые пятна на лице, аденому, гепатит, очищает печень, желчный пузырь, кишечник, бронхи, почки от камней, песка, соли.

Фирма «Эффективное лечение» работает с 16 до 19 ч., кроме воскресенья, по адресу: *Ташкент, Бештерак, 21, кв. 2 (бывший 1-й проезд Воровского), частный дом между винзаводом на Первушке и ТашМИ.*

TV

ПОНЕДЕЛЬНИК,10

Вниманию телезрителей!
В связи с профилактикой в понедельник,10 мая передачи телеканала «Узбекистан» с 6.30 до 14.10 будут транслироваться на канале «Ёшлар» .

Телеканал «Ўзбекистон»

16.55 Программа передач.
17.00 Чемпионат Узбекистана по футболу «Пахтакор»-»Металлург». В перерыве-новости.
18.50 Эстрадные мелодии.
19.05 Информационно-аналитическая программа «Мувозанат».
19.25, 19.55, 20.25, 21.00 Реклама.
19.30 «Ахборот» (рус)
20.00 Биржевые и банковские вести.
20.10 Вечерние сказки.
20.30 «Ахборот».
21.05 «Сиз-Ватан ардоғида». Музыкальная передача.
21.55 «Узбектелефильм» представляет: А. Қодирий «Мехробдан чаён». Многосерийный видеофильм. 11-я часть.
22.40 «Дерево доверия».
23.10 «Подводная Одиссея команды Кусто». Телесериал. 45-я часть.
00.00 «Ахборот».
00.30 Передача «Ма]навият».
01.10-01.15 Символы Родины.

УзТВ II

6.30 «Ассалом, Ўзбекистон!»
8.00-8.40 «Таҳлилнома».
*
8.40 «Ўзлик». Художественно-публицистическая программа.
9.05 «Узбектелефильм» представляет: «Кулол Раим бобо».
9.20 «Олтин тож». Телевизионная игра.
9.40 «Куй ва тасвир».
10.00, 12.00, 14.00 Новости.
10.05 Дневной сеанс: «Оролга сайр». Художественный фильм.
11.25 «Озод Ватан». Музыкальная передача.
12.05 «Душа».
12.30 «Семья». Тележурнал.
13.00-14.00 «Оталар чойхонаси». Музыкально-развлекательная передача.
* * *
18.00 Программа передач.
18.05 Студия «Новое поколение» представляет («Веселая встреча», Мульттомоша»)
18.40 «Муганний».
18.55 «Из старого альбома».
19.00 «Давр». Информационная передача.
19.30 «Ҳаёл».
19.50 «Биринчи муҳиза».
20.05, 20.35, 22.55 Реклама.
20.10 «Театр Рея Бредбери». Телесериал.
20.40 «Мир». Международное обозрение.
20.55 «Музыкальная минута».
21.00 «Давр». Информационная передача.
21.30 На телеканале «Ёшлар».
21.35 «Совесть».
22.05 «До встречи в понедельник».
22.20 «В мире футбола».
22.40 «Восточные мелодии».
23.00 Синема. «Зов чистой реки».
00.30 «Спорт-континент».
01.00 «Спокойной ночи!»

Уз ТВ III

17.55 Программа передач.
18.00 «Пойтахт». Информационная программа .
18.10 «Ёрилтош». Мультсборник.
18.25 «О тебе и для тебя».
18.40 «После 2000 года». Телесериал.
19.25,19.55, 20.25, 21.00 Реклама.
19.30 «Ахборот» (рус)
20.00 «Уроки про налоги».
20.15 «Телефакт».
20.30 «Ахборот».
21.05 «Спорт-тайм».
21.30 «Пойтахт». Информационная программа .
21.45 «Аптека слушает...».
22.15 «По вашим заявкам».
22.30 «Пойтахт». Информационная программа .
22.45 «Морена Клара». Телесериал.
23.35 «Пойтахт». Информационная программа .
23.50 Музыка и реклама.
23.55 Экран приключенческих фильмов.
01.30 «Спокойной ночи, мой город!»

Международный телеканал

14.00-15.05 ТУРЕЦКОЕ ТЕЛЕВИДЕНИЕ.
*
15.05 Программа передач.
15.10 «СНН. Новости мира» (на англ.языке)
15.40 «Дурдаршан».
*
16.10 «Думы о будущем»
16.35 «Мульткарусель».Сказки братьев Гримм . «Матушка Холли». 2-я серия.
16.50 Новости «Уорлднет».
17.00 «Клип-антракт».
*
ОРТ
17.05 «Три друга».
18.50 Телесериал «Сегун».
19.45 «Спокойной ночи, малыши!»
20.00 «Время».
*
20.30 Клип-антракт.
20.35 Наследие «Это тоже кино». Телесериал.
21.25 «Сегодня в мире» Информационная программа .
21.30 «Спорт клуб».
21.45 «Из сокровищницы времени».
22.00 «Вести».
22.30 Киносеанс: «Любимый Раджа». Художественный фильм. 1-я серия.
00.05 «Ахборот» (рус)
00.30 Спокойной ночи.

30 канал

15.00 гача Профилактика ишлари
15.00 Курсатувлар тартиби
15.05 «Теле-хамкор»
15.30 «Колесо огня», телесериал (Бразилия)
16.00 «Бестолковые», сериал для подростков (США)
16.25 «Карапуз-ТВ», программа для детей
16.45 «Эсдалик учун дастхат», мусикий дастур
17.15 «В плену страсти», телесериал (Мексика)
18.00 «Теле-хамкор»
18.20 «Ошикона», мусикий дастур
18.30 Тележурнал «Только для женщин»
19.00 «Мне не жить без тебя», телесериал (Мексика)
19.45 «Спорт каждый день»,спортивное обозрение
20.10 «Теле-хамкор» . Метеохабар
20.35 «Клип-совга», телетабрикнома
21.30 «Киновечер на 30-м»
23.15 «Навсегда», сериал (Мексика)
00.00 Ночной музыкально-развлекательный канал
00.30 Метеохабар
00.35 Курсатувлар тартиби

ОРТ

7.30 «Добрыня Никитич». Мультфильм
7.45 Сергей Никоненко, Людмила Гурченко и Армен Джигарханян в остросюжетном фильме «Белый взрыв»
9.00 Новости культуры
9.20 «Дисней-клуб»: «Русалочка»
9.50 «Непутевые заметки» Дм.Крылова
10.10 Пока все дома
10.45 Утренняя звезда
11.35 Сериал «Все путешествия команды Кусто». «Скалы из моря»
12.30 Место встречи в детективе «В последнюю очередь»
14.00 Новости (с сурдопереводом)
14.15 Смехопанорама Евгения Петросяна
14.50 Клуб путешественников
15.40 Умницы и умники
16.10 «Дисней-клуб»: «Тимон и Пумба»
16.35 «Дисней-клуб»: «Аладдин»
17.05 М.Задорнов, Л.Филатов, В.Качан в программе «Три товарища»
18.05 Ричард Чемберлен в приключенческом сериале «Сегун»
19.45 Спокойной ночи,малыши!
20.00 Время
20.30 Погода
20.40 Футбольное обозрение
21.10 Хоккей. Чемпионат мира. Матч команд финальной группы. Передача из Норвегии

ВТОРНИК,11

Телеканал «Ўзбекистон»

6.30 «Ассалом Ўзбекистон!»
8.00-8.30 «Ахборот».
*
8.30 Обзор республиканских газет.
8.45 «Танцы, танцы, танцы...».
9.10 «Подводная Одиссея команды Кусто». Телесериал. 45-я часть.
10.00, 12.00, 14.00, 18.00 Новости.
10.05 Изучаем новый алфавит.
10.25 Дневной сеанс: «Чилангар Кова». Художественный фильм.
12.05 Передача «Маънавият».
12.45 «Мактублар-кабутарлар».
13.00 «Один день в Вашингтоне» Документальный фильм.
13.10 Концерт.
13.40 «Ёшликми ёки бебошлик?»
14.10-14.55 «Ўзбектелефильм» представляет: А.Қодирий. «Мехробдан чаён». Многосерийный видеофильм. 11-я часть.
***
17.55 Программа передач.
18.10 Для детей. «Санъат ғунчалари».
18.35 «Налоги и контроль»
18.55 «Шеър ва шуур».
19.05 «На перекрестках экономики».
19.25, 19.55, 20.25, 21.00 Реклама.
19.30 «Ахборот» (рус)
20.00 «Ўзбектелефильм» представляет: Премьера. «Кўк сув дарёси бўйлаб».
20.10 Вечерние сказки.
20.30 «Ахборот».
21.05 «Маърифатнома».
21.45 «Цветок жизни». Музыкальная передача.
22.20 Впервые на экранах УзТВ. «Индаба». Многосерийный художественный фильм. 9-10-я серии.

Спортивная передача:

23.10 «На футбольных полях».
23.25 Чемпионат Узбекистана по тяжелой атлетике.
23.55 «Ахборот».
00.25-00.30 Символы Родины.

УзТВ II

18.00 Программа передач.
18.05 «Подводная Одиссея команды Кусто». Телесериал. 45-я часть.
19.00 «Давр». Информационная передача.
19.30 «Марду-майдон».
19.50, 20.20, 22.30 Реклама.
19.55 «Театр Рея Бредбери». Телесериал.
20.25 «Музыкальная минута».
20.30 «Ватан манзаралари».
20.45 «Любимые исполнители: Умида Мирхамидова».
21.00 «Давр». Информационная передача.
21.30 На телеканале «Ёшлар».
21.35 «Сарвиноз». Музыкальная передача.
21.45 «Мутолаа».
22.00 «Музыкальные минутки».
22.10 «Содружество».
22.25 На телеканале «Ёшлар».
22.35 Синема. «Рискуя жизнью».
00.20 «Спокойной ночи!»

Уз ТВ III

17.55 Программа передач.
18.00 «Пойтахт». Информационная программа .
18.10 «Ёрилтош». Мультсборник.
18.30 «О тебе и для тебя».
18.40 «После 2000 года». Телесериал.
19.25, 19.55, 20.25, 21.00 Реклама.
19.30 «Ахборот» (рус)
20.00 «О туризме». Еженедельное обозрение
20.30 «Ахборот».
21.05 «Собеседник».
21.30 «Пойтахт». Информационная программа .
21.45 Территория «М».
22.10 В мире спорта.
22.30 «Пойтахт». Информационная программа .
22.45 «Морена Клара». Телесериал.
23.35 «Пойтахт». Информационная программа .
23.50 Музыка и реклама.
24.00 «Кинооко».
01.40 «Спокойной ночи, мой город!»

Международный телеканал

14.00-15.05 ТУРЕЦКОЕ ТЕЛЕВИДЕНИЕ.
*
15.05 Программа передач.
15.10 «СНН. Новости мира» (На.анг.языке)
15.40 «Фиалка».
*
16.00 «Во имя любви». Телесериал.
*
17.00 «Из сокровищницы времени».
*
17.15 «Угадай мелодию».
*
17.45 «Мульткарусель». Сказки братьев Гримм . «Шесть лебедей». 1-я серия.
18.00 Новости. «Уорлднет».
ОРТ
18.5 «Тема».
18.50 Телесериал «Сегун».
19.45 «Спокойной ночи малыши».
20.00 «Время»
*
20.35 Наследие «Это тоже кино». Телесериал.
21.25 «Сегодня в мире» Информационная программа .
21.30 «Истеъдод».1-я часть.
21.45 « Немецкая волна на ТВ - 4».
22.00 «Вести»
22.30 Киносеанс: «Любимый Раджа». Художественный фильм. 2-я серия
23.40 «Ахборот» (рус)
00.05 Спокойной ночи!

30 канал

09.00 Дастурнинг очилиши
09.05 «Мусикий тонг» мусикий-дам олиш дастури
09.30 «Даракчи», дам олиш дастури
10.00 «Теле-хамкор». Метеохабар
10.30 «Морена Клара», телесериал (Венесуэла)
11.20 «Утренний киносеанс»
13.00 «Дикая кошка», телесериал (Бразилия)
13.50 «Теле-хамкор»
14.10 «Дневной киносеанс»
15.30 «Колесо огня», телесериал (Бразилия)
16.00 «Бестолковые», сериал для подростков (США)
16.25 «Карапуз-ТВ», программа для детей
16.45 «Юлдузлар ёгилганда», мусикий дастур
17.15 «В плену страсти», сериал (Мексика)
18.00 «Теле-хамкор»
18.20 «Ошикона», мусикий дастур
18.30 Тележурнал «Только для женщин»
19.00 «Мне не жить без тебя», телесериал (Мексика)
19.45 «Висол», мусикий дастур
20.10 «Теле-хамкор»
20.35 «Клип-совга», телетабрикнома
21.30- «Киновечер на 30-м»
23.15 «Навсегда», сериал (Мексика)
00.00 Ночной музыкально-развлекательный канал
00.30- Метеохабар
00.35 Курсатувлар тартиби

ОРТ

5.00 Телеканал «Доброе утро»
* * *
8.00 Новости
8.15 «Во имя любви». Сериал
9.10 «Апокалипсис для полицая»
9.40 Футбольное обозрение
10.15 Смехопанорама Евгения Петросяна
10.50 Домашняя библиотека
11.00 Новости
11.15 Программа «Вместе»
12.00 Елена Соловей, Сергей Шакуров в фильме «Всем - спасибо!...»
13.40 Премьера мультфильма «Маленький отважный Тостер».
14.00 Новости (с сурдопереводом)
14.15 Сериал «Космическая полиция»
14.45 Счастливый случай
15.30 ...До шестнадцати и старше
16.00 «Во имя любви». Сериал
17.00 Новости (с сурдопереводом)
17.15 Угадай мелодию
17.45 Здесь и сейчас
18.05 Тема
18.50 Приключения в стране самураев. Сериал «Сегун»
19.45 Спокойной ночи,малыши!
20.00 Время
20.40 Хоккей. Чемпионат мира. Матч команд финальной группы. Передача из Норвегии
22.50 Однако

СРЕДА,12

Телеканал «Ўзбекистон»

6.30 «Ассалом, Ўзбекистон!».
8.00-8.30 «Ахборот».
*
8.30 «Восточные мелодии». Навстречу II Международному музыкальному фестивалю.
9.00 «Мехригиё».
9.20 «Остонаси тиллодан». Литературная программа.
10.00, 12.00, 14.00, 18.00 Новости.
10.05 «Спрос и предложения».
10.25 Мультсериал.
10.40 «Юксалиш».
«Умид» представляет:
10.55 «Оталар сўзи - ақлнинг кўзи» почтасидан».
11.40 «Мен билган, билмаган дунё»
*
12.05 «Мус-ринг». Музыкальная передача.
12.45 «Ватанпарвар».
13.10 Дневной сеанс: «Индаба». Многосерийный художественный фильм 9-10-я серии.
14.10-14.25 «Юрт ўғлонлари». Спортивная передача.
***
17.55 Программа передач.
18.10 «Орзули олам бу».
18.30 «Мулкдор».
18.50 «Радуга».
19.00 «Эл тинчлиги йўлида».
19.25, 19.55, 20.25, 21.00, 22.10 Реклама.
19.30 «Ахборот» (рус)
20.00 «Национальная программа образования в действии».
20.10 Вечерние сказки.
20.30 «Ахборот».
21.05 «Дорога процветания».
21.25 «Ўзбектелефильм» представляет: А. Қодирий «Мехробдан чаён». Многосерийный видеофильм. 12-я часть.
22.15 «Санъатим-саодатим». Музыкальная передача.
22.45 «Подводная Одиссея команды Кусто». Телесериал. 46-я часть.
23.35 «Ахборот».
00.05 «Ғазалхон ёшлигим».
00.25 «Смехо-терапия».
00.55-01.00 Символы Родины.

УзТВ II

18.00 Программа передач.
18.05 Студия «Новое поколение» представляет («Келинг танишайлик», «Мультомоша»)
18.40 «Ўзбектелефильм» представляет: «Один день в Вашингтоне».
18.55 «Музыкальная минута».
19.00 «Давр». Информационная передача.
19.30 «Дил рози».
19.35 «Ракурс».
20.00 «Спорт-лотто».
20.10 «Лаззат».
20.30, 23.00 Реклама.
20.35 «На крыльях танцев».
20.55 «Музыкальные минутки».
21.00 «Давр». Информационная передача.
21.30 На телеканале «Ёшлар».
21.35 Знакомьтесь: группа «Бустон».
21.55 «Каталог».
22.05 «Музыкальная минута».
22.10 «Свободная мысль».
22.25 На волнах «02».
22.40 «Олис сафарлар иштиёқида». Япония.
22.55 На телеканале «Ёшлар».
23.05 Синема. «В постели с врагом».
00.45 «Хит-коллекция».
01.05 «Спокойной ночи!»

Уз ТВ III

17.55 Программа передач.
18.00 «Пойтахт». Информационная программа .
18.10 Для детей. «Ҳалфана».
18.25 «Глинка -44».
18.40 «После 2000 года». Телесериал.
19.25, 19.55, 20.25, 21.00 РЕКЛАМА.
19.30 «Ахборот» (рус)
20.00 «Приватизация: шаг за шагом».
20.20 Музыкальные минутки.
20.30 «Ахборот».
21.05 Фильм-концерт.
21.30 «Пойтахт». Информационная программа .
21.45 «Мой Ташкент». Авторская программа.
22.15 Телефильм.
22.30 «Пойтахт». Информационная программа .
22.45 «Морена Клара». Телесериал
23.35 «Пойтахт». Информационная программа .
23.50 «Зеркало». Тележурнал.
00.10 Музыка и реклама.
00.15 Кинооко.
01.50 «Спокойной ночи, мой город!»

Международный телеканал

ОРТ
6.30-8.00
*
14.00-15.05 ТУРЕЦКОЕ ТЕЛЕВИДЕНИЕ.
*
15.05 Программа передач.
15:10 «СНН. Новости мира» (на англ.языке)
15.40 «Мюзик-холл».
*
16.00 «Во имя любви». Сериал.
*
17.00 «Спорт-клуб».
*
17.15 «Маски-шоу».
*
17.45 «Мульткарусель». Сказки братьев Гримм . «Шесть лебедей». 2-я серия.
18.00 Новости «Уорлднет» .
*
ОРТ
18.10 «Человек и закон».
18.50 Телесериал «Сегун».
19.45 «Спокойной ночи,малыши!»
20.00 «Время».
*
20.35 Наследие.»Это тоже кино». Телесериал.
21.25 «Сегодня в мире» Информационная программа .
21.30 «Дил изҳори».
22.00 «Вести».
22.30 «Обладатели премии Оскар».
22.50 Кинематограф: «Скромное обаяние буржуазии». Художественный фильм.
00.30 «Ахборот» (рус)
00.55 Спокойной ночи!

30 канал

09.00 Дастурнинг очилиши
09.05 «Мусикий тонг» мусикий-дам олиш дастури
09.30 «Даракчи», дам олиш дастури
10.00 «Теле-хамкор» . Метеохабар
10.30 «Морена Клара», телесериал (Венесуэла)
11.20 «Утренний киносеанс»
13.00 «Ад в маленьком городке», телесериал (Мексика)
13.50 «Теле-хамкор»
14.10 «Дневной киносеанс»
15.30 «Колесо огня», телесериал (Бразилия)
16.00 «Бестолковые», сериал для подростков (США)
16.25 «Карапуз-ТВ», программа для детей
16.45 «Мускаймок», мусикий-дам олиш дастури
17.15 «В плену страсти», телесериал (Мексика)
18.00 «Теле-хамкор»
18.20 «Ошикона», мусикий дастур
18.30 Тележурнал «Только для женщин»
19.00 «Мне не жить без тебя», телесериал (Мексика)
19.45 «Спорт каждый день», спортивное обозрение
20.10 «Теле-хамкор» . Метеохабар
20.35 «Клип-совга», телетабрикнома
21.30- «Киновечер на 30-м»
23.15 «Навсегда», сериал (Мексика)
00.00 Ночной музыкально-развлекательный канал
00.30 Метеохабар
00.35 Курсатувлар тартиби

ОРТ

5.00 Телеканал «Доброе утро»
* * *
8.00 Новости
8.15 «Во имя любви». Сериал
9.15 Тема
10.10 В мире животных (с сурдопереводом)
10.50 Домашняя библиотека
11.00 Новости
11.15 Программа «Вместе»
12.00 М.Боярский, В.Смехов и В.Смирнитский в фильме «Д'Артаньян и три мушкетера» . 1-я серия.
13.30 «Маленький отважный Тостер». Мультфильм
14.00 Новости (с сурдопереводом)
14.15 Сериал «Космическая полиция»
14.45 Классная компания
15.00 Зов джунглей
15.30 ...До шестнадцати и старше
16.00 «Во имя любви». Сериал
17.00 Новости (с сурдопереводом)
17.15 Маски-шоу
17.45 Здесь и сейчас
18.10 Человек и закон
18.50 Приключения в стране самураев. Сериал «Сегун»
19.45 Спокойной ночи,малыши!
20.00 Время
20.40 Галина Польских, Фрунзик Мкртчян в комедии «Суета сует»
22.15 «Адольф и Ева» Александра Сокурова в «Тихом доме»
22.40 Программа передач
22.45 Хоккей. Чемпионат мира. Полуфинал. Передача из Норвегии
0.25 Однако

ЧЕТВЕРГ,13

Телеканал «Ўзбекистон»

6.30 «Ассалом, Ўзбекистон!»
8.00-8.30 «Ахборот».
*
8.30 Обзор республиканских газет.
8.45 «Узбектелефильм» представляет: «Мечты Мурада».
8.55 «Хамкорлик ришталари».
9.10 «Подводная Одиссея команды Кусто». Телесериал. 46-я часть.
10.00, 12.00, 14.00, 18.00 Новости.
10.05 «Жавоҳирлар хазинаси». Летературная программа.
10.45 Почта «Здоровья».
11.05 Мультсериал.
11.20 «Ҳайрат маликалари».
11.40 Для детей. «Севимли созим».
12.05 «Ажаб саодат эрур...». Художественно-публицистическая программа.
12.30 «Зиё».
12.45 «Севги сурури». Музыкальная передача.
13.15-14.00 «Ўзбектелефильм» представляет: А. Қодирий «Мехробдан чаён». Многосерийный видеофильм. 12-я часть.
*
17.55 Программа передач.
18.10 Для детей. «Родина ждет тебя».
18.25 «Четвертая власть».
18.45 «Карта». Международное обозрение.
19.00 «Ҳидоят сари».
19.25, 20.25, 21.00 , 22.10 РЕКЛАМА.
19.30 «Ахборот» (рус)
19.55 «Лицом к лицу».
20.10 Вечерние сказки.
20.30 «Ахборот».
21.05 «Мен нечун севаман Ўзбекистонни». Публицистическая программа.
21.40 «Онажонимни соғиндим». М. Тухтасинов.
22.15 Впервые на экранах УзТВ. «Индаба». Многосерийный художественный фильм 11-12-я серии.
23.05 «Сомон йўли».
23.35 «Кинонинг минг бир олами».
23.55 «Ахборот».
00.25-00.30 Символы Родины.

УзТВ II

18.00 Программа передач.
18.05 «Подводная Одиссея команды Кусто». Телесериал. 46-я часть.
19.00 «Давр». Информационная передача.
19.30 На телеканале «Ёшлар».
19.35 «Қалбим ардоғи». Музыкальная передача.
19.50, 20.20, 24.00 Реклама.
19.55 «Театр Рея Бредбери». Телесериал.
20.25 «Формула молодости».
20.40 «Музыкальный глобус».
21.00 «Давр». Информационная передача.
21.30 На телеканале «Ёшлар».
21.35 «Обид-шоу».
22.20 «Давр»-интервью.
22.30 «Футбол. Кубок УЕФА. Финал. «Парма» (Италия) - «Олимпик» (Франция)
00.05 Синема. «Временная секретарша».
01.30 «Спокойной ночи!»

Уз ТВ III

17.55 Программа передач.
18.00 «Пойтахт». Информационная программа .
18.10 «Мир детей».
18.25 «После 2000 года». Телесериал.
19.15 «Будьте здоровы...».
19.25, 19.55, 20.25, 21.00 Реклама.
19.30 «Ахборот» (рус)
20.00 «Ханда дўкони».
20.30 «Ахборот».
21.05 Дилрабо тароналар.
21.30 «Пойтахт». Информационная программа .
21.45 «Хорошее настроение».
22.15 «Ташкент и ташкентцы».
22.30 «Пойтахт». Информационная программа .
22.45 «Морена Клара». Телесериал.
23.35 Мировой спорт.
23.50 «Пойтахт». Информационная программа .
00.05 Музыка и реклама.
00.10 Кинооко.
01.50 «Спокойной ночи, мой город!»

Международный телеканал

ОРТ
6.30-8.00
*
14.00-15.05 ТУРЕЦКОЕ ТЕЛЕВИДЕНИЕ.
*
15.05 Программа передач.
15.10 «СНН. Новости мира» (на англ.языке)
15.40 «Дил изҳори».
*
16.00 «Во имя любви». Сериал.
*
17.00 «Этот разнообразный мир».
*
17.15 «Угадай мелодию».
*
17.45 «Мульткарусель», Сказки братьев Гримм . «Рапалстин», 1-я серия.
18.05 Новости «Уорлднет».
*
ОРТ
18.05 «Чтобы помнили».
18.50 Телесериал «Сегун».
19.45 «Спокойной ночи, малыши!»
20.00 «Время».
*
20.35 Наследие.»Это тоже кино». Телесериал.
21.25 «Сегодня в мире».Информационная программа.
21.30 «Истеъдод». 2-я часть.
21.40 «Планета кино».
22.00 «Вести».
22.30 Кинематограф: Сандра Буллокв фильме «Сеть».

00.20 «Ахборот» (рус)
00.45 «Спокойной ночи!»

30 канал

09.00 Дастурнинг очилиши
09.05 «Мусикий тонг» мусикий-дам олиш дастури
09.30 «Таниш чехралар», дам олиш дастури
10.00 «Теле-хамкор» . Метеохабар
10.30 «Морена Клара», телесериал (Венесуэла)
11.20 «Утренний киносеанс»
13.00 «Ад в маленьком городке», телесериал (Мексика)
13.50 «Теле-хамкор»
14.10 «Дневной киносеанс»
15.30 «Колесо огня», телесериал (Бразилия)
16.00 «Бестолковые», сериал для подростков (США)
16.25 «Карапуз-ТВ», программа для детей
16.45 «Жахон ринги юлдузлари 30-да», спорт дастури
17.15 «В плену страсти», сериал (Мексика)
18.00 «Теле-хамкор»
18.20 «Ошикона», мусикий дастур
18.30 Тележурнал «Только для женщин»
19.00 «Мне не жить без тебя», телесериал (Мексика)
19.45 «Спорт каждый день», спортивное обозрение
20.10 «Теле-хамкор» . Метеохабар
20.35 «Клип-совга», телетабрикнома
21.30- «Киновечер на 30-м»
23.15 «Навсегда», сериал (Мексика)
00.00 Ночной музыкально-развлекательный канал
00.30 Метеохабар
00.35 Курсатувлар тартиби

ОРТ

5.00 Телеканал «Доброе утро»

* * *

8.00 Новости
8.15 «Во имя любви». Сериал
9.20 Человек и закон
10.05 Клуб путешественников (с сурдопереводом)
10.50 Домашняя библиотека
11.00 Новости
11.15 Программа «Вместе»
12.00 «Д'Артаньян и три мушкетера» . 2-я серия.
13.45 «Маленький отважный Тостер». Мультфильм
14.00 Новости (с сурдопереводом)
14.15 Сериал «Космическая полиция»
14.45 Волшебный мир, или Синема
15.00 Улица Сезам
15.30 ...До шестнадцати и старше
16.00 «Во имя любви». Сериал
17.00 Новости (с сурдопереводом)
17.15 Угадай мелодию
17.45 Здесь и сейчас
18.05 «Чтобы помнили...» Олег Даль. Ведущий - Л.Филатов
18.50 Приключения в стране самураев. Сериал «Сегун»
19.45 Спокойной ночи,малыши!
20.00 Время
20.40 «Круговорот». Художественный фильм
22.15 «Надежды маленький оркестрик». 75 лет Булату Окуджаве.
23.05 Хоккей. Чемпионат мира. Полуфинал. Подключение к прямому эфиру из Норвегии.
23.40 Однако

ПЯТНИЦА,14

Телеканал «Ўзбекистон»

6.30 «Ассалом, Ўзбекистон!»
8.00-8.30 «Ахборот».

*

8.30 «Қўшиққа кўчган сатрлар». Музыкальная передача.
9.05 «Зийнат».
9.25 «Ишқнома». Литературная программа.
10.00, 12.00, 14.00, 18.00 Новости.
10.05 Немецкий язык.
10.35 «Поколение спортсменов».
10.50 «Кодекс».
11.10 «Мунис чехралар».
11.30 «Эртаклар-яхшиликка етаклар».
12.05 «Озод юрт одамлари».
12.20 «Сомон йўли».
12.50 «Инсон ва замин». Тележурнал.
13.10 Дневной сеанс: «Индаба». Многосерийный художественный фильм.11-12-я серии.
14.10 -14.30 «Восточные мелодии».

***

17.55 Программа передач.
18.10 Для детей. «Доно бобо даврасида».
18.30 «Встреча с чемпионом». Спортивная передача.
18.45 «Сехрли шуъла». Кинопередача.
19.05 «Исловот ва масъулият».
19.25, 19.55, 20.25, 21.00, 22.10 Реклама
19.30 «Ахборот» (рус)
20.00 «Ваш противник-гроссмейстер».
20.10 Вечерние сказки.
20.30 «Ахборот».
21.05 «Наблюдение».
21.25 «Ўзбектелефильм» представляет: А. Қодирий «Мехробдан чаён». Многосерийный видеофильм. 13-я часть.
22.15 «Баркамол авлод орзуси».
22.40 Концерт.
23.10 «Ахборот».
23.40 «В джазе только девушки». Художественный фильм.
01.00-01.05 Символы Родины.

Уз ТВ II

18.00 Программа передач.
18.05 Студия «Новое поколение» представляет. («Уй вазифаси», Мультфомоша)
18.35 Из архива документального кино: «Махмудходжа Бехбудий».
19.00 «Давр». Информационная передача.
19.30 На телеканале «Ёшлар»».
19.35 «Факты и обозрение».
19.50 «Музыкальная минута».
19.55, 20,25, 23,05 Реклама.
20.00 «Театр Рея Бредбери». Телесериал.
20.30 «Будьте здоровы».
20.50 «Душевные мелодии». Музыкальная передача.
21.00 «Давр». Информационная передача.
21.30 На телеканале «Ёшлар».
21.35 «Автосалтанат».
21.50 «Наволарда аён этсам». Музыкальная передача.
22.10 «Права и обязанности».
22.25 «Восточные мелодии».
22.40"Спортивный еженедельник».
23.00 На телеканале «Ёшлар».
23.10 Синема. «Танцы с волками».
02.00 «Мунаввар тонг истаб».

Уз ТВ III

8.55 Программа передач.
9.00 «Ёрилтош». Мультсборник.
9.20 Душевные мелодия.
9.40 Экран для детей.
11.10 «В мире спорта».
11.30 «Все о туризме». Еженедельное обозрение
12.00 «Саодат калити».
12.20 «Киноокo».
14.00-14.25 Территория»М».

***

17.55 Программа передач.
18.00 «Пойтахт». Информационная программа .
18.10 «Ёрилтош». Мультсборник.
18.30 «После 2000 года». Телесериал.
19.20 Любимые мелодии.
19.25, 19.55, 20.25, 21.00 Реклама.
19.30 «Ахборот» (рус)
20.00 «Музыкальная гостиная».
20.30 «Ахборот».
21.05 «Саодат калити».
21.30 «Пойтахт». Информационная программа .
21.45 «Рақслар жилоси».
22.05 «Гиннес-шоу».
22.30 «Пойтахт». Информационная программа .
22.45 «Морена Клара». Телесериал.
23.35 «Пойтахт». Информационная программа .
23.50 «Тунчироқ». Развлекательная передача.
00.20 Музыка и реклама.
00.25 «Киноокo» .
01.55 «Спокойной ночи, мой город!»

Международный телеканал

ОРТ
6.30-8.00

*

14.00-15.05 ТУРЕЦКОЕ ТЕЛЕВИДЕНИЕ.

*

15.05 Программа передач.
15.10 «СНН. Новости мира» . (на англ.языке)
15.40 «Немецкая волна на ТВ-4».

*

16.00 «Во имя любви». Сериал.

*

17.00 «Живая планета».

*

17.15 «Джентльмен-шоу».

*

17.45 «Мультфарусель». Сказки братьев Гримм . «Рапалстин». 2-я серия.
18.00 Новости «Уорлднет».
18.10 Клип-антракт.

*

ОРТ

18.15 «Здоровье».
18.45 «Поле чудес»
19.45 «Спокойной ночи,малыши!»
20.00 «Время».

*

20.35 Наследие «Это тоже кино». Телесериал.
21.25 «Сегодня в мире» Информационная программа .
21.30 «Дурдаршан».
22.00 «Вести».
22.30 Золотой век кино:Фантастический фильм «Космический десант».
00.30 «Ахборот» (рус)
00.55 Спокойной ночи!

30 канал

09.00 Дастурнинг очилиши
09.05 «Мусикий тонг» мусикий-дам олиш дастури
09.30 «Даракчи», дам олиш дастури
10.00 «Теле-хамкор». Метеохабар
10.30 «Морена Клара», телесериал (Венесуэла)
11.20 «Утренний киносеанс»
13.00 «Ад в маленьком городке», телесериал (Мексика)
13.50 «Теле-хамкор»
14.10 «Дневной киносеанс»
15.30 «Колесо огня», телесериал (Бразилия)
16.00 «Бестолковые», сериал для подростков (США)
16.25 «Карапуз-ТВ», программа для детей
16.45 «Висол», мусикий дастур
17.15 «В плену страсти», сериал (Мексика)
18.00 «Теле-хамкор»
18.30 Тележурнал «Только для женщин»
19.00 «Мне не жить без тебя», сериал (Мексика)
19.45 «Спорт каждый день», спортивное обозрение
20.10 «Теле-хамкор» . Метеохабар
20.35 «Клип-совга», телетабрикнома
21.30 «Киновечер на 30-м»
23.15 «Навсегда», сериал (Мексика)
00.00 «Фильм недели»
01.40 «Метеохабар»
00.45 Курсатувлар тартиби

ОРТ

5.00 Телеканал «Доброе утро»

* * *

8.00 Новости
8.15 «Во имя любви». Сериал
9.10 Программа В.Познера «Мы»
9.55 «Чтобы помнили...» Олег Даль.Ведущий - Л.Филатов
10.40 Смак
11.00 Новости
11.15 Программа «Вместе»
12.00 «Д'Артаньян и три мушкетера» . 3-я серия.
13.20 «Маленький отважный Тостер». Мультфильм
14.00 Новости (с сурдопереводом)
14.15 Фильм-сказка «Принцесса-павлин»
16.00 «Во имя любви». Сериал
17.00 Новости (с сурдопереводом)
17.15 Джентльмен-шоу
17.45 Играй, гармонь любимая!
18.15 Здоровье
18.45 Поле чудес
19.45 Спокойной ночи,малыши!
20.00 Время
20.40 Великие сыщики. Девятое дело Коломбо: «Этюд в черных тонах»
22.30 Ночной кинозал. Криминальная комедия «Воровка»
0.15 Тема недели

СУББОТА,15

Телеканал «Ўзбекистон»

6.30 «Ассалом,Ўзбекистон!»
8.00-8.30 «Ахборот».

*

8.30 Обзор республиканских газет.
8.50 Телеальманах. «Мусиқа бустони».
9.10 «Хидоят сари».
9.35 «Предпринимательство:сегодня и завтра».

«Умид» представляет:

9.55 «Зеркало».
10.25 «Открытый урок».
10.45 «Соглом-авлод учун».

*

11.05 Фильм-концерт. «Поет Бахтиёр Халходжаев».
11.40 «Престиж узбекского спорта».
11.55 «Дилларни шод этиб...».
12.30 «Мен нечун севаман Ўзбекистонни». Публицистическая программа.
13.05 «Санъат дўстликка чорлайди».
14.05-14.50 «Ўзбектелефильм» представляет: А. Қодирий. «Мехробдан чаён». Многосерийный видеофильм. 13-я часть.

* * *

16.55 Программа передач.
17.00 Олимпийские отборочные игры по футболу. «Узбекистан»- «Казахстан».
В перерыве-для детей «Фламинго».
18.50 «Бахтли вокеа».
19.25, 20.25, 21.00 РЕКЛАМА.
19.30 «Ахборот» (рус)
19.55 Вечерние сказки.
20.10 «Новости Узбекистана» (на англ.языке.)
20.20 «Мировой спорт».
20.30 «Ахборот».
21.05 «Сельская жизнь».
21.25 «Оталар чойхонаси». Музыкально- развлекательная передача.
22.25 «Огаҳий қадамжолари».
22.45 «Ахборот».
23.15 «Музыкальное путешествие».
23.35 «Регтайм». Художественный фильм. 1-2-я серии.
01.55-02.00 Символы Родины.

Уз ТВ II

8.55 Программа передач.
9.00 Студия «Новое поколение» представляет
9.50 «Подводная Одиссея команды Кусто». Телесериал. 45-я часть.
10.45 На телеканале «Ёшлар».
10.50 «Сарвиноз». Музыкальная передача.
11.00 «Ракурс».
11.25 «Биринчи муъжиза».
11.40 «Марду-майдон».
12.00 «Поет Муножот Тешабоева».
12.15 «Рамаяна». Телесериал.
12.50 «Меҳр кўзда». 1-я часть.
13.25 «Кинотақдим».
13.45 Из старого альбома.
13.50 «На крылях танцев».
14.10 «Сладкие грезы».
14.30 «Музыкальная минута».
14.35 «Санам».
14.55 «Ўзбек мумтоз шеъриятидан».
15.00 «История кунг-фу». Телесериал.
15.45 «Ҳаёл».
16.05 Синема.
17.40 «Хит-коллекция».

***

18.00 Программа передач.
18.05 Студия «Новое поколение» представляет («Кто это, что это», Мультфомоша)
18.35 «Дилбарим».
18.55 «Из старого альбома».
19.00 «Давр». Информационная передача.
19.30 На телеканале «Ёшлар».
19.35 «Баҳс, мунозара, таҳлил».
19.55, 20.35, 23.10 Реклама.
20.00 «Рамаяна». Телесериал.
20.40 «Бизнес-академия».
20.55 «Музыкальная минута».
21.00 «Давр». Информационная передача.
21.30 На телеканале «Ёшлар».
21.35 «Добро пожаловать».
21.55 «Матбуот».
22.10 «Ёр ишки». Музыкальная передача.
22.20 «Секрет».
22.40 «Ўзбек мумтоз шеъриятидан».
22.45 «Музыкальные минуты».
22.55 «Телевикторина».
23.05 На телеканале «Ёшлар».
23.10 Синема. «Любовные письма».
00.45 «Твое время».
01.05 «Спокойной ночи!»

Уз ТВ III

8.55 Программа передач.
9.00 «Утро столицы».
9.30 Для детей. «Ҳалфана».
9.45 Любовь и тайны Сансет Бич. Телесериал.
10.30 «Муаллиф».
11.00 Экран для детей.
12.35 «Янги ой чиққан кеча».
12.55 «Вдова Бланка». Телесериал.
13.40 «Мисли гавҳар».
14.00 Видеоканал: «Дўстлик», «Умид», «Немецкое обозрение».
14.45 Дилором наволар.
15.00-16.40 «Киноокo».

*

17.55 Программа передач.
18.00 «Ёрилтош». Мультсборник.
18.20 «На страже закона».
18.30 «Хорошие плохие парни». Телесериал.
19.15 Музыкальные минутки.
19.25, 19.55, 20.25, 21.00 Реклама.
19.30 «Ахборот» (рус)
20.00 «Опора».
20.20 Дилором наволар.
20.30 «Ахборот».
21.05 «Горожане».
21.30 «Пойтахт». Информационная программа .
21.45 «Вечерний Ташкент». Телешоу.
22.20 «Сказка для взрослых».
22.30 «Пойтахт». Информационная программа .
22.45 «Даллас». Телесериал.
23.35 «Тунги пойтахт». Информационно- развлекательная передача.
00.05 Музыка и реклама
00.15 «Киноокo».
01.50 «Спокойной ночи, мой город!»

Международный телеканал

9.00 Программа передач.
9.05 «Планета кино».
9.25 Кинематограф: «Сеть». Художественный фильм.
11.15 «Живая планета».
11.30 «Салом ешлар!»
11.50-12.05 «Современный дизайн»

* * *

17.00-18.45 ТУРЕЦКОЕ ТЕЛЕВИДЕНИЕ.

*

18.45 Программа передач.
18.50 «Фиалка».
19.15 «Пойте с нами».

*

ОРТ

20.00 «Время».

*

20.30 Премьера на ОРТ . Е.Петросян в спектакле «Романсы». 1-я часть.
22.00 «Дил изҳори».
22.10 «Этот разнообразный мир».
22.25 Кинематограф: «Челюсти». Художественный фильм.
23.50 «Ахборот» (рус)
00.15 «Клипомет».
00.55 Спокойной ночи!

30 канал

09.00 Дастурнинг очилиши
09.05 «Мусикий тонг» мусикий-дам олиш дастури
09.25 «Теле-хамкор». Метеохабар
10.00 «Детский канал»
10.40 «Фильм-детям»
12.00 «Кино в полдень»
13.50 «Теле-хамкор»
14.10 «Школьный учитель», дневной сериал (Франция)
15.00 «Индийское кино»
17.15 «Караван звезд», музыкальная программа
18.00 «Теле-хамкор»
18.25 «Карапуз-ТВ», программа для детей
18.50 «Будем знакомы», развлекательная программа
19.20 «Отряд Акапулько», детективный сериал (Канада)
20.10 «Теле-хамкор» . Метеохабар
20.35 «Клип-совга», телетабрикнома
21.30 «Мунажжимлар башорати»
21.35 «Субботний киновечер на 30-м»
23.15 «Час совы»
01.00 «Ночной музыкально-развлекательный канал»
01.30 «Метеохабар»
01.35 Курсатувлар тартиби

ОРТ

7.00 «Тигренок в чайнике». Мультфильм
7.05 Павел Кадочников в приключенческом фильме «Ищи ветра...»
8.25 Слово пастыря. Митрополит Кирилл
8.45 Домашняя библиотека
9.00 Новости
9.15 Программа «100%»
9.45 «Утренняя почта» с Юрием Николаевым
10.20 «Каламбур». Юмористический журнал
10.50 Смак
11.15 Возвращение Третьяковки. История одного шедевра
11.45 Олег Даль и Андрей Миронов в фильме «Мой младший брат»
13.25 Лев Николаев в программе «Цивилизация»
14.00 Новости (с сурдопереводом)
14.15 В мире животных
14.55 Умницы и умники
15.25 КВН-ассорти
15.55 Серебряная серия. Неуловимый Ален Делон в приключенческом фильме «Зорро»
17.55 Футбол. Чемпионат России. «Ротор» (Волгоград) - «Спартак». Прямой эфир
В перерыве:
18.55 Новости
20.00 Время
20.35 Премьера детектива «Осторожно! Красная ртуть!»
21.55 Хоккей. Чемпионат мира. Финал. 1-й матч. Прямой эфир из Норвегии
0.35 Новости спорта

ВОСКРЕСЕНЬЕ,16

Телеканал «Ўзбекистон»

6.30 «Ассалом, Ўзбекистон!»
8.00-8.30 «Ахборот».

*

8.30 «Камалак». Кинопередача для детей.
9.15 «Ғаройибот».
9.30 «Бўстон». Тележурнал.

«Умид» представляет:

10.00 «Служу Отечеству».
11.00 «Билим-ринг».
11.40 «Болалигим-пошшолигим».

*

12.00 «Клуб Шохрух».
12.30 «Писатель и время».
12.50 «Висол онлари». Музыкально-развлекательная предача.
14.10 «Мозийдан бир мўъжиза».
14.25 «Веселые старты». Телесоревнование.
15.05-15.30 «Эл тинчлиги йўлида».

***

17.55 Программа передач.
18.00 «Олтин тож». Телевизионная игра.
18.20 «Мысли о селе».
18.40 «Истъедод». Музыкальная передача.
19.00 «Ўзлик». Художественно-публицистическая программа.
19.25, 20.00, 20.25, 21.10, 21.55 РЕКЛАМА.
19.30 «Таҳлилнома» (рус)
20.05 «Санъат олами».
20.30 «Таҳлилнома».
21.15 «В воскресенье вечером». Музыкально-развлекательная программа.
22.00 «ТВ-1 представляет». Телеанонс.
22.15 Новости кино.
22.30 «Деятели узбекского кино».
22.50 «Садоқат». Художественный фильм. 1-2-я серии.
01.30 -01.35 Символы Родины.

Уз ТВ II

8.55 Программа передач.
9.00 Студия «Новое поколение» представляет
9.50 «Бизнес-академия».
10.10 «Қалбим ардоғи». Музыкальная передача.
10.25 «Английский язык для Вас».
10.50 На телеканале «Ёшлар».
10.55 «Подводная Одиссея команды Кусто». Телесериал. 46-я часть.
11.50 «Лаззат».
12.10 «Меҳр кўзда». 2-я часть.
13.00 «Рамаяна». Телесериал.
13.35 «Будьте здоровы».
13.55 «Бахс».
14.25 Знакомьтесь: Дилшод Шометов.
14.40 «Цирк, цирк, цирк».
15.00 «Ўзбек мумтоз шеъриятидан».
15.05 «Совет».
15.35 «Крылья Узбекистана».
15.50 «Музыкальная минута».
15.55 Синема.
17.20 «Наволарда аён этсам». Музыкальная передача.

***

17.40 «В вокресенье для детей».
18.00 Студия «Новое поколение» представляет («Маленькая красавица»)
18.35 «Очун». Дорога Великого шелкового пути.
18.55 На телеканале «Ёшлар».
19.00 «Давр». Информационная передача.
19.30 «Бир жуфт қўшиқ».
19.40, 20.20, 23.20 Реклама.
19.45 «Рамаяна». Телесериал.
20.25 «Мир за неделю».
20.45 «Клип-антракт».
21.00 «Давр». Информационная передача.
21.30 Каталог.
21.35 «Одноклассник».
22.05 «Мелодии двух сердец».
22.15 «Игра в миллионы».
22.35 «Музыкальное царство».
22.55 «Чироғи ёниқ уй».
23.15 На телеканале «Ёшлар».
23.25 Синема. «Джеки и Хейд».
00.55 «Тонг юлдузи!»

Уз ТВ III

8.55 Программа передач.
9.00 «Утро столицы».
9.30 «Ёрилтош». Мультсборник.
9.50 «История одной женщины».
10.10 «Любовь и тайны Сансет Бич».Телесериал.
10.55 «Эл аро инсон азиз».
11.15 Экран для детей.
12.45 «Приватизация: шаг за шагом».
13.05 «Вдова Бланка». Телесериал.
13.50 «Дурдона».
14.15 «Мелодии семи стран».
14.25 «Санъаткор ижоди». «Ибрат».
14.45-16.45 А. Дельмар. Спектакль. «Ғариблар».

* * *

17.55 «От воскресенье до воскресенья».
18.10 «Ёрилтош». Мультсборник.
18.20 «Спорткент».
18.35 «Служебный роман или...».
19.05 «Поздравления и пожелания».
19.25, 20.00, 20.25, 21.10 Реклама.
19.30 «Таҳлилнома» (рус)
20.05 «Ватан муқаддас саждагоҳ».
20.30 «Таҳлилнома».
21.15 «Мелодии семи стран».
21.30 «Пойтахт». Информационная программа .
21.50 «Даллас». Телесериал.
22.40 «Пойтахт». Информационная программа .
23.00 Встреча с театром.
1.»Камертон».
2. Э.Самандаров, С.Хаитбоев. «Башорат». Спектакль.
01.25 «Спокойной ночи, мой город!»

Международный телеканал

9.00 Программа передач.
9.05 «Волшебный мир сказок».
10.25 «Парле ву франсэ?»
10.50 «Новости Узбекистана» (На.анг.языке)
11.00 «Обладатели премии Оскар».
11.20 Кинематограф: «Скромное обаяние буржуазии». Художественный фильм.
13.00 «Фан-тайм» (Анг.язык для детей)
13.10 -14.05 Видеоканал «Дустлик»: «Рангинкамон», «Маврид».

* * *

16.30-17.35 ТУРЕЦКОЕ ТЕЛЕВИДЕНИЕ.

*

17.35 Программа передач.
17.40 «Ровесники».

ОРТ

18.00 Сильвестр Сталлоне в фильме «Тюряга».
20.00 «Время».

*

20.30 Премьера на ОРТ . Е.Петросян в спектакле «Романсы». 2-я часть.
22.15 «Мюзик-холл».
22.30 «Кинопрофи».
23.00 Воскресный кинозал: «Отдел по расследованию убийств». Художественный фильм.
00.40 «Таҳлилнома» (рус)

30 канал

09.00 Дастурнинг очилиши
09.05 «Мусикий тонг» мусикий-дам олиш дастури
09.30 «Теле-хамкор» . Метеохабар
10.00 «Детский канал»
10.40 «Фильм-детям»
11.45 «Дом игрушек», программа о компьютерных играх
12.00 «Кино в полдень»
13.50 «Теле-хамкор»
14.10 «Школьный учитель», дневной сериал (Франция)
15.00 «Премьера, которой не было»
16.45 «Мускаймок», мусикий-дам олиш дастури
17.10 «Брейн-ринг», интеллектуальная игра
18.00 «Теле-хамкор»
18.25 «Карапуз-ТВ», программа для детей
18.50 «Висол», мусикий дастур
19.20 «Отряд Акапулько», детективный сериал (Канада)
20.10 «Теле-хамкор» . Метеохабар
20.35 «Клип-совга», телетабрикнома
21.30 «Воскресный киновечер на «30-м»
23.15 «Воскресный киновечер на «30-м»
01.00 «Базар», видеомода
01.15 «Метеохабар»

ОРТ

7.00 «Тигренок на подсолнухе». Мультфильм
7.10 Почему люди не летают в комедии «Чудаки».
8.30 «Дисней-клуб»: «Русалочка»
9.00 Новости спорта
9.15 «Непутевые заметки» Дм.Крылова
9.30 Пока все дома
10.10 Утренняя звезда
11.00 Армейский магазин
11.35 Играй, гармонь любимая!
12.00 Крестьянские ведомости
12.30 Сериал «Все путешествия команды Кусто» . «Роза и дракон»
13.25 Смехопанорама Евгения Петросяна
14.00 Новости (с. сурдопереводом)
14.15 Клуб путешественников
15.00 «Песни «Золотого кольца».
15.30 «Дисней-клуб»: «Тимон и Пумба»
15.55 «Дисней-клуб»: «Аладдин»
16.50 Авторская программа В.Молчанова «Помню... Люблю...». Ян Френкель
17.15 Леонид Якубович в телеигре «Колесо истории»
18.00 Мировое кино. Сильвестр Сталлоне - один против всех в боевике «Взаперти»
20.00 Время
20.35 Хоккей. Чемпионат мира. Финал. 2-й матч. Прямой эфир из Норвегии
21.50 Юрий Башмет в программе Андрея Макаревича «Абажур»
22.15 Коллекция Первого канала. Рутгер Хауэр в фильме Пола Верховена «Оранжевый солдат»
0.20 Новости культуры

Духовность и просвещительство — путь, которым мы идем

«Архив памяти»

ЖЕМЧУЖИН ИСТИНЫ ЛОВЕЦ...

В истории узбекской поэзии вряд ли найдется поэт, личность которого столь овеяна романтикой, как Боборахим Мулла Вали оглы, творивший под псевдонимом Машраб. Он родился в 1640 году в Намангане, в семье бедного ремесленника Валибобо. Доподлинно о нем известно мало, но созданные почитателями его поэзии повести романтического характера утверждают, что Боборахим с раннего детства отличался от сверстников своей одаренностью, редкой любознательностью и самобытностью. Он рано осиротел, и семья, не имея возможности дать ему должное образование, передает мальчика в руки наманганского ишана суфия Ходжи Убайдулло. Под руководством учителя Боборахим освоил основы суфизма, теологии, изучил язык фарси и творчество выдающихся поэтов Востока.

В 1665 году уже известным поэтом он прибывает ко двору шейха Кашгарии Хидоятулло Аппак Ходжи, где принимает мюридство (духовное послушничество). Аппак Ходжи был известен современникам как весьма образованный служитель религии, и поначалу между наставником и учеником сложились хорошие отношения. На службе у кашгарского шейха поэт находился около семи лет. В эти годы он получил более глубокое и всестороннее образование, его известность как поэта стала еще более широкой. Именно в эти годы он стал подписывать свои стихотворения псевдонимом Машраб.

Однако идиллия согласия между поэтом и Аппак Ходжи длилась недолго. Машраб покидает Кашгарию и возвращается на родину. С разрывом отношений Машраба с шейхом связана романтическая история любви поэта к юной красавице из гарема Аппак Ходжи. Однако более глубокая причина кроется, видимо, в самобытности мышления поэта, в его дерзком (на взгляд духовника) стремлении познать Истину:

«Если истина, открывшись,
ясным солнцем не взойдет.
Что мне пользы в ней? На что
мне затаенный свет ее?
Я, поправ престол Аллаха,
в сущность тайн его проник:
В небе — мрак. Так что ж
сказать мне про земное бытие?»

Недолго жил поэт в родном городе, после смерти матери у него не осталось никого из родных, с любимой он был насильно разлучен, и единственный выход он находит в странствиях. Всю свою оставшуюся жизнь Машраб путешествует по Средней Азии, Индии, Ближнему Востоку. Всюду он вызывает недовольство правящих миром своим несогласием с их лицемерием, властолюбием и одновременно — горячую любовь широких кругов своих поклонников.

Лирика Машраба исключительно популярна среди народов Средней Азии. Причина всенародной любви — в высоком поэтическом мастерстве, изяществе и простоте стиля, романтичности изображенных чувств. Центральной в поэзии Машраба является тема любви — традиционная в восточной поэзии. В эту сферу лирики, казалось бы, досконально исследованную предшественниками (Лутфи, Навои, Бабуром), поэт привнес свое понимание и видение. Воспевая земную, человеческую любовь, красоту возлюбленной, радости и печали вечного чувства, Машраб исключительно жизнелюбив и эмоционален. Любовь объединяет в его поэзии и земное, и небесное в человеке, его плоть и дух, поглощает все и через это способствует тому, что мир видится по-иному, обретя совершенно неожиданную палитру красок.

«Багряный шелковый наряд
надела озорница,
О, чья-то кровь должна теперь
у ног ее пролиться...
Нет, колдовскими создал Бог
не только эти очи:
От головы до ног она колдунья-
чаровница.
Изящно в косы вплетены
жемчужные подвески.
Волнами локонов она могла б
до пят закрыться.
Машраб, надгробью твоему
гореть в тюльпанах алых.
Сожгла тебя, повергла в прах
души твоей царица!»

Лирический герой Машраба не только любит жизнь и радуется ей. Он способен глубоко страдать, неустанно стремиться к истине, думать и размышлять над смыслом жизни, превратностями судьбы, назначением личности. Не случайно, а скорее, закономерно одиночество человека, ищущего истину в мире ханжества и фальши. Фарисеи, не приемля жажду поисков Машраба, сделали все, чтобы поэт оказался в изоляции. Обреченный на вечные странствия Машраб глубоко переживает свое одиночество:

«Скитаюсь я в краю печали —
жемчужин истины ловец.
Душа в смятенье. Жизнь
проходит: все ближе дней
моих конец.
Увы! Раскрытых тайн немного.
Неведенье гнетет меня.
Не золотая роза счастья,
а скорбь — души моей жилец».

Овеянный романтикой образ Боборахима Машраба, певца любви и красоты, искренности и истины, образ бунтаря-одиночки не померк в веках, как ни пытались власть имущие современники уничтожить и унизить поэта. Машраб, познавший до конца долю отверженного «сильными мира сего», остался в памяти и душе народа бессмертными строками своих стихов.

Перу Машраба принадлежат и прозаические произведения «Источник света» и «Кимиё». В первой книге дается трактовка учений выдающихся мыслителей Востока: Баязида Бистами, Мансура Халладжа, Нажмиддина Кубро, Бахоуддина Накшбанда и других. Машраб предстает знатоком суфизма, тонким толкователем и комментатором трактатов великих суфиев. Сборник «Кимиё» состоит из нравоучительных притч и рассказов.

Боборахим Машраб был казнен в 1711 году в Балхе по приказу правителя Махмудбия Катагони и с согласия улемов, столпов религии, издавших специальную фетву (указ) о повешении поэта. Таков был трагический финал жизни, который сам певец предвидел, предчувствовал:

«Пью одиночества вино,
душа моя пьяна!
В петле закончить
жизнь свою — видать, судьба моя.
Безумства ради небеса и землю
я отверг.
Об этом громкая молва летит
во все края.
Друзья, Машраб не виноват. Что
может сделать он?!
По одиночества реке плывет
его ладья...

Г. РАСУЛОВА,
кандидат филологических наук.

К 200-летию со дня рождения А. С. ПУШКИНА

ЖИВОТВОРНЫЙ РОДНИК

Так почему же все-таки Онегин выстрелил в Ленского? И как это ученый кот ходит по цепи? И можно ли перевести «Я помню чудное мгновенье...» на корейский, если в этом языке нет силлаботонической системы?

Все эти и многие другие интересные вопросы становились предметом обсуждения на Пушкинских чтениях, которые традиционно проходят под председательством доцента ТашГУ А. Н. Давшан в Русском культурном центре. Собираются же здесь преподаватели и студенты, филологи и журналисты, представители столичной интеллигенции и просто все, кому дорого имя и слово Пушкина.

* * *

«Путеводитель по Пушкину» — так называется переизданная в 1997 году единственная по сей день Пушкинская энциклопедия, уникальная по широте охвата материала. «Путеводитель...» содержит статьи, посвященные всем произведениям Пушкина, их персонажам, друзьям и современникам поэта, книгам, которые читал Пушкин, местам, в которых он бывал. В работе над энциклопедией, подготовленной еще в начале нашего столетия, принимали участие лучшие пушкинисты того времени: Б. В. Томашевский, Ю. Н. Тынянов, М. А. Цявловский, С. Н. Бонди, П. Е. Щеголев и другие.

* * *

Обаятельный, порывистый подросток в длиннополом темном сюртуке, один на один с огромным залом читающий пушкинские стихи, да и сам внешне удивительно похожий на юного Пушкина, — таким предстал на сцене театра оперы и балета им. Навои ученик 110-й ташкентской школы Саша Грищенко. Тем, кто присутствовал на том вечере, посвященном Пушкину, надолго запомнилось яркое музыкально-поэтическое представление, освященное именем поэта.

Подобные праздники поэзии и музыки уже не раз проходили на сцене ГАБТа им. Навои, организованные режиссером театра А. Е. Слонимом.

* * *

Собиравшуюся много лет Пушкиниану, которая составляла значительную часть ее личной библиотеки, передала в дар Русскому культурному центру журналист Тамара Каплинская.

Невыдуманные истории

ВСЕГО ОДНО СЛОВО

Ташкент начала 70-х. На сцене Узгосфилармонии идут спектакли Театра на Таганке. Властители дум молодежи, новаторы, возмутители спокойствия. В репертуаре — «Добрый человек из Сезуана» Брехта, есенинский «Пугачев», «А зори здесь тихие» Васильева, «Антимиры» Вознесенского, «Павшие и живые» — спектакль, в основе которого стихи ныне здравствующих и уже ушедших молодых поэтов... Билеты недешевые, но у касс столпотворение. Что выбрать? Да шут с ним, со всем остальным — покупаем билеты на все спектакли себе и обязательно детям: будет ли еще такая возможность?

Наступает день спектакля «Товарищ, верь!», посвященного Александру Сергеевичу Пушкину. Под переборы гитар звучат стихи.

И вдруг строка:

«Открывает Пушкин черные глаза...»

— Как черные? — одновременно выдыхаем я и моя подруга Дильбар Машарипова.

— Как?! — вторит нам ее дочь Софья. У нее, старшеклассницы, давно уже без памяти влюбленной в пушкинскую поэзию, висит над письменным столом портрет работы Кипренского. Глаза у Пушкина на этом портрете серо-голубые, легкие пряди кудрявых волос чуть золотятся. К тому же мы только что читали воспоминания современников о поэте и точно знаем: глаза у него светлые.

— Мама, — продолжает моя 14-летняя Зоська, — так же нельзя, давай пойдем и скажем.

И Дильбар пишет записку Любимову, главному режиссеру театра, что это недопустимая неточность. Белой бабочкой листок порхает по рядам, вот он в руках Ю. Любимова.

Повтор спектакля — через четыре дня. Все мы опять в зале, волнуемся ужасно. На авансцене — Юноша и Девушка с гитарами.

«Открывает Пушкин ЯСНЫЕ глаза» — поют артисты.

И спектакль катится дальше...

Римма ВОЛКОВА.

ХРАНИ МЕНЯ, МОЙ ТАЛИСМАН

Модно стало верить в обереги, амулеты, талисманы, белую и черную магию. Предложений масса: лапа тигра с колечком для ключей, придающая ее владельцу, по словам продавца, смелость этого благородного животного, черепаховый гребень, дающий его обладательнице долголетие и мудрость... Мы стараемся убедить себя, что «наш» камень, «наш» талисман помогут в трудную минуту. Верить — не верить — естественно, дело каждого. Александр Сергеевич Пушкин верил, например, в магическую надпись на своем перстне. Посвятил этому талисману замечательные стихи. Впрочем, все по порядку...

На известном портрете Пушкина работы Тропинина четко видны два перстня. Один крупный, другой поменьше. Первый, небольшой, подарил поэту в 1830 году его приятель П. В. Нащокин.

— Во избежание всяческих несчастий, — заклинал Нащокин, — никогда не снимай этот перстень.

Пушкин повиновался просьбе друга. А через семь лет секундант поэта К. Данзас снял его с пальца покойного и постоянно носил в память о великом друге. Но спустя 15 лет, снимая перчатку, он незаметно обронил дорогую реликвию. Перстень потерялся навсегда...

Второй, более крупный, сердоликовый, Пушкин носил с 25-летнего возраста и до последних минут жизни. У этого перстня с выгравированной на нем таинственной надписью романтическая история. Перстень приобрела в Одессе, следуя моде на талисманы, Елизавета Воронцова и подарила его Пушкину.

Под пером поэта родились проникновенные строки:

Храни меня, мой талисман,
Храни меня во дни
гонений,
Во дни раскаянья,
волненья:
Ты в день печали был
мне дан...
Пускай же ввек сердечных
ран
Не растравит воспоминанье.
Прощай, надежда, спи,
желанье;
Храни меня, мой талисман.

Пушкин сильно привязался к необычному подарку. В письме брату из Михайловского он просит: «Пришли мне рукописную мою книгу, да портрет Чаадаева, да перстень — грустно мне без него».

В 1827 году Пушкин вновь встречает Е. К. Воронцову. Эта петербургская встреча вдохновила его на новое стихотворение, которое так и называется — «Талисман».

Вспоминая недавнее прошлое, поэт с грустной иронией приводит слова красавицы, которым не суждено было стать пророческими:

Милый друг! От
преступленья,
От сердечных новых ран,
От измены, от забвенья
Сохранит мой талисман!

Но в уста прекрасной дарительницы вложены и слова, указывающие на ограниченную сферу деятельности перстня:

От недуга, от могилы,
В бурю, в грозный ураган
Головы твоей, мой милый,
Не спасет мой талисман.

Спустя полвека после гибели поэта сердоликовый перстень был показан на скромной выставке, посвященной Пушкину. Надпись под дорогой реликвией гласила: «Перстень этот был подарен Пушкину в Одессе княгиней Воронцовой».

«Он носил почти постоянно этот перстень (по поводу которого написал свое стихотворение «Талисман») и подарил его на смертном одре поэту Василию Жуковскому. От Жуковского перстень перешел к его сыну Павлу Васильевичу, который подарил его мне. Париж, 1880. Иван Тургенев».

Когда в 1878 году И. С. Тургенев ездил в Англию, он показал свою реликвию ученому-востоковеду, который без труда расшифровал письмена на сердолике. Загадочная надпись гласила: «Симха, сын почтенного рабби Иосифа, да будет благословенна его память». Талисман был ничем иным, как именной печатью. Но Пушкин об этом так и не узнал.

Любовь МУЛЮКИНА.

КУЛЬТУРА

Выставки

С АВТОМАТОМ В РУКАХ И АЛЬБОМОМ В РАНЦЕ

«Это был человек редкой доброты и скромности. Достигнув немалых творческих высот, он никогда не позволял себе что-либо диктовать другим, хотя должность директора Государственного музея искусств к этому обязывала. И представьте себе, любые, даже самые сложные, проблемы ему удавалось решать достаточно легко. Наверное, еще и потому, что он был замечательным художником, прошедшим с автоматом в руках и альбомом с красками в ранце по самым тяжелым дорогам второй мировой войны. Его картины светились мудростью и пониманием души человеческой, а из уст художника неизменно лилась уважительная речь, с кем бы он ни говорил — с ребенком или взрослым человеком».

Эти слова о Самиге Абдуллаеве, одном из замечательных мастеров узбекского искусства, произнес на открытии выставки его работ народный художник республики Рузы Чарыев. И судя по тому, как близко к сердцу приняли их зрители, собравшиеся в Выставочном зале Академии художеств республики, именно таким помнят они известного живописца и общественного деятеля республики.

81 год прожил Самиг Абдуллаев, ушедший от нас в прошлом году. Автору этих строк не раз доводилось встречаться с ним — на вернисажах, торжествах и просто за дружеским столом в его мастерской. Перелистывая альбомы фронтовых лет, Самиг-ака вспоминал своих боевых товарищей, ставших героями его зарисовок, — капитана А. Гончарюка, младшего сержанта Х. Каримова. Показывал наброски: «Донесение», «Засада», «На привале». И, конечно же, дополнял их воспоминаниями об эпизодах военных лет. О том, как саперному взводу и его командиру Самигу Абдуллаеву перед штурмом Сапун-горы близ Севастополя пришлось ночью искать пути к вражеским укреплениям, освобождая их от заложенных мин. Как после этой ночи он очнулся с тяжелым ранением в госпитале, но как только пришел в себя, попросил альбом и карандаши...

Вернулся домой хоть и израненный, но живой. Звезда Героя открывала перед ним — молодым офицером — немалые возможности, в том числе и учебу в Академии Генерального штаба. Но Самиг Файзуллович мечтал только об искусстве. Как-то он рассказывал, что еще совсем мальчишкой, четвероклассником, в одном из уголков Старого города увидел человека, делавшего зарисовки с натуры. Это был прославленный ташкентский мастер А. Н. Волков. Именно к нему пришел Самиг — сначала в изостудию в бывшем дворце великого князя, а затем в художественное училище. После войны Самиг продолжает учиться под началом превосходного пейзажиста О. Татевосьяна — теперь уже в театрально-художественном институте.

Уже став знаменитостью, С. Абдуллаев предпочитал не распространяться о себе: смотрите, и если нравится, я счастлив. Охотнее он рассказывал о ташкентском землетрясении, которое поставило под угрозу шедевры Государственного музея искусств. От энергии Самига-ака, ставшего в ту пору директором музея, зависело все. Вот тогда и пригодились его командирская сметка и фронтовой опыт. Богатства музея были срочно эвакуированы в один из дворцов культуры Кибрайского района, и С. Абдуллаев сразу же взялся за поиски архитекторов, которые могли создать музей. И тем, что произведения искусства недолго были скрыты от наших глаз, и республика достаточно быстро обрела новый музей, мы во многом обязаны Самигу Абдуллаеву.

На выставке — его лучшие работы. В связи с этим вспоминаются слова художника: «Всю жизнь не свожу глаз с лица, которое для меня целый мир, чудо из чудес, цветок со своей окраской и ароматом. Оно никогда не повторяется и греет лучше солнца».

* * *

На следующий день в том же Выставочном зале открылась выставка произведений других участников войны и ветеранов искусств, в том числе Закира Иногамова, Петра и Галины Мордвинцевых, Виктора Соседова, Владимира Петрова, Николая Сапрыкина.

А. ИБРАГИМОВ.
На снимке: на выставке.
Фото Н. МУХАМЕДЖАНОВА.

НЕОБЫЧНЫЙ КОНЦЕРТ

прошел вчера в Большом зале Узбекской государственной консерватории им. М. Ашрафи.

Многих разных, в том числе и выдающихся, музыкантов принимала эта сцена, но каких! Свою концертную программу представил коллектив, не имеющий аналогов не только у нас в республике, но и на всем постсоветском пространстве, ибо его участники — инвалиды детства по слуху. Можно только догадываться, сколько труда, терпения и любви проявили руководитель этого детского духового оркестра Р. М. Оспанов, преподаватели Д. Б. Годес и С. А. Мазитов, концертмейстер В. К. Сафонов для его создания! То, что оркестр состоялся как творческий коллектив, убедительно свидетельствует солидный репертуар. В его программе В. А. Моцарт, И. Гайдн, Ф. Лист, Р. Паулс, Ф. Крамарж, П. Дезмонд и другие.

С особым воодушевлением выступали в этот вечер юные артисты, ведь их слушателями были сотрудники дипломатического корпуса, аккредитованные в Узбекистане.

А состоялся этот прекрасный концерт по инициативе службы дипломатического сервиса МИД Республики Узбекистан и при поддержке спонсоров: Госконсерватории им. М. Ашрафи, фонда имени Мукаррам Тургунбаевой, представительств фирм «Нестле», «Филипс» и «Чайнотекс».

Мунира КАМИЛОВА,
главный специалист службы дипломатического сервиса МИД РУ.

Пригласительный билет

МУЗЫКА ФРАНЦУЗСКОГО КИНО

С 11 по 16 мая в Ташкенте пройдет французский кинофестиваль «Музыка и кино». Уже стало доброй традицией регулярное проведение Дней французского кино. И вот очередной сюрприз Посольства Франции и организации «Альянс Франсез».

Показательная деталь: практически каждая песня или мотив популярных фильмов Франции — это хит, который напевают миллионы людей во всем мире. Такого феномена, кажется, нет ни в одном другом кинематографе.

Кинофестиваль пройдет в зале музыкальной школы имени Успенского. Разумеется, среди представленных фильмов будут знаменитые кинохиты. К примеру, «Шербургские зонтики». Но остальные пять фильмов нашему зрителю малоизвестны. Это — «Фаринелли» (1994 г.), «Дива» (1981 г.), «Учитель музыки» (1989 г.), «Каждое утро мира» (1991 г.) и «Дон Джованни».

Конечно, необходимо предупредить: если вы все-таки собираетесь на просмотр, то настройтесь на серьезное восприятие, ведь, к примеру, «Дива» и «Дон Джованни» — это кинооперы. И еще. Демонстрироваться фильмы будут следующим образом: в 16.00 — на русском языке, а в 18.00 — с синхронным переводом.

Добро пожаловать в концертный зал музыкальной школы им. Успенского.

Александр КУЗЬМИН.

«Узбекистан — Родина моя»

ТРИДЦАТЬ ТРИ САМЫХ ЛУЧШИХ

О чем поют на этом конкурсе? Кому посвящают стихи? Об этом говорит название конкурса — «Узбекистан — Родина моя».

С начала года во всех городах и районах области проходит это творческое состязание. Свое искусство показывают хоровые ансамбли и оркестры народных инструментов, ведущие солисты и вокальные группы. Многие из произведений — и профессиональных, и самодеятельных композиторов — прозвучали впервые.

Этот снимок сделан на концерте в Ангрене, ставшем на время зональной столицей конкурса «Узбекистан — Родина моя». Свое искусство в тот день показали самодеятельные коллективы этого шахтерского города, а также Алмалыка, Ахангарана и Ахангаранского района. Такие же зональные состязания прошли уже в Буке, Янгиюльском районе и Келесе. На них выступило более 2700 исполнителей — гораздо больше, чем на прошлом конкурсе. Прозвучало более 150 песен. Лучшие из них — 33 — уже отобраны и прозвучат в финале областного конкурса — он состоится через несколько дней.

А. ИВАНОВ.
Фото А. САИТОВОЙ.

КАДРЫ ИЗ КНИГИ БЫТИЯ

Ташкент привык к различным событиям культурной жизни. Но эта выставка работ израильского фотохудожника Шай Гинот, которая экспонируется в столичной галерее «Дийдор», несколько иного рода. Представленные фотографии можно отнести к разряду откровений — человека и мастера.

На земле Израиля, а именно здесь сделаны все снимки, ярко представлены основные мировые религии — иудаизм, христианство и ислам. Фотосъемка делалась в пустыне Негев, на побережье Мертвого моря, озере Кинерет и в Галилейских лесах. Биолог по образованию, Шай Гинот передала красоты природы страны с любовью и трепетом. Запечатленные ею ландшафты получают фантастическое звучание благодаря мастерству и особому видению фотографа: каждая работа составлена из двух снимков, размещенных один поверх другого, и притягивает необычностью ракурсов и подходов к теме. Все выставленные фотополотна снабжены стихами из Священного писания, как бы дополняющими и развивающими предложенную тему. Истины «Дашь земле мир и возрадуешь Вселенную, населяющих ее», «И взял Господь человека, и поместил его в райском саду, чтобы возделывал и охранял его» близки и понятны любому человеку, в каком бы уголке планеты Земля он ни жил.

Посещение выставки — это уникальная возможность знакомства с природой. Организатор — отдел общественных связей посольства Израиля вместе с автором фотографий постарались, чтобы их страна даже с первого раза была узнаваемой. Благодаря агентству «Сохнут» увидеть фотовыставку «Из Книги бытия» Шай Гинот смогут и жители Самарканда и Бухары.

Руслан ПРИМОВ.

ВРЕМЯ: ДЕНЬ ЗА ДНЕМ

«БОЛЬШАЯ ВОСЬМЕРКА» ДОГОВОРИЛАСЬ

В Бонне прошло совещание министров иностранных дел «большой восьмерки», на котором обсуждался проект резолюции по политическому урегулированию балканского кризиса. Днем раньше на встрече политдиректоров ведомств МИДов стран «большой восьмерки» было достигнуто соглашение о том, что будущая миротворческая операция на Балканах будет проходить под эгидой ООН, а не НАТО. Между тем авиация Североатлантического альянса продолжает наносить авиаудары по различным объектам Югославии. Под бомбежку попал гуманитарный конвой международной организации «Врачи мира».

ИЗБЕРУТ ПРЕЗИДЕНТА

На Украине началась предвыборная кампания, которая должна завершиться 31 октября избранием нового президента. На этот пост претендуют нынешний глава государства Л. Кучма и экс-премьер Л. Марчук.

ГРАНТ — АЗЕРБАЙДЖАНУ

Агентство по торговле и развитию США (АТР) выделило правительству Азербайджана грант в размере 375 тысяч долларов для финансирования технико-экономического обоснования строительства в Баку центра на 100 коек по лечению сердечно-сосудистых заболеваний. Грант АТР предоставляется этой стране впервые.

Заместитель директора АТР Нэнси Фрейм заявила, что выделяемый грант «закладывает основу жизненно важного торгового партнерства между Соединенными Штатами и Азербайджаном».

ВСЕМИРНЫЙ БАНК КОНСТАТИРУЕТ

Общемировая тенденция к повышению уровня жизни, улучшению показателей здоровья и продолжительности жизни людей либо остановилась, либо значительно снизилась в крупных регионах Африки, Восточной Азии, а также в бывшем Советском Союзе, говорится в докладе Всемирного банка под названием «Показатели общемирового развития за 1998 год». В частности, в странах Африки южнее Сахары ситуация по очень многим параметрам ухудшилась. Эпидемия ВИЧ-СПИДа оказывает здесь особенно отрицательное воздействие на продолжительность жизни.

В странах бывшего Советского Союза число людей, живущих в условиях бедности, увеличилось с 14 миллионов человек в 1989 году до 147 млн. Объемы производства в некоторых из них продолжают снижаться, а число бедных людей растет.

ДЕПОРТИРУЮТ ИЗ США

Министерство юстиции США отдало приказ о депортации Винкаса Валкавицкаса, который служил вооруженным охранником во время массового убийства 3700 евреев в оккупированной нацистами Литве в период Второй мировой войны. 78-летний Валкавицкас, бывший рабочий завода в Чикаго, до 30 июня должен навсегда покинуть Соединенные Штаты Америки.

Как сообщается в пресс-релизе Министерства юстиции, Валкавицкас признался, что служил в контролируемой нацистами вспомогательной полиции и что солгал в отношении своей деятельности во время войны, когда приехал в США в 1950 году.

СПОРТ

Международный турнир

ТАЭКВОНДО: ЛОВКОСТЬ И КРАСОТА

Плюс быстрая реакция, плюс точный глазомер, пластика и скоординированные движения, хорошая физическая подготовка, натренированное тело и обязательно высокое присутствие духа, самообладание, если хотите, интеллектуальная наполненность — вот что такое таэквондо.

Может быть, далеко не всем читателям приходилось видеть соревнования или показательные выступления по этому, когда-то экзотическому, виду спорта, и, наверное, далеко не все знают, что таэквондисты Ташкентской области являются одними из наиболее сильных в мире. Судите сами: наши спортсмены являются обладателями трех золотых медалей, восьми серебряных и двух бронзовых.

С чемпионата в Санкт-Петербурге наши юноши и девушки вернулись с шестью, а из Праги — с девятью медалями. В целом по рейтингу более чем из 120 государств, имеющих федерации данного вида спорта, Узбекистан занимает пока третье место.

А узбекистанская команда почти полностью состоит из спортсменов и спортсменок Ташкентской области, а еще точнее — Уртачирчикского района. Поэтому не случайно, что именно в Тойтепа в памятный день 9 Мая состоится Международный турнир по таэквондо с участием спортсменов соседних стран нашего региона.

Организационный комитет определил для победителей турнира 44 ценных приза, так что соревнования обещают быть и задиристыми, и увлекательными, и зрелищными.

Итак, любители спортивных восточных единоборств, приглашаем вас 9 мая к 9 часам утра на стадион города Тойтепа.

А. ШАХРУХ.

Футбол

СЮРПРИЗ «МЕТАЛЛУРГА»

Самую, пожалуй, громкую в нынешнем сезоне сенсацию преподнес бекабадский «Металлург», выступавший в восьмом туре на своем поле против ферганского «Нефтчи». Верные своей тактике, гости сразу же захватили территориальное, да и игровое преимущество. Они практически беспрерывно атаковали в течение всего матча и упустили по меньшей мере восемь выгоднейших моментов для взятия ворот. Один только Сергей Ни умудрился дважды промазать, находясь примерно в трех метрах от цели.

Бекабадцы же избрали тактику от обороны. И она себя полностью оправдала. Подопечные Якова Капрова оказались на этот раз удачливее, нежели дружина, которой руководит Юрий Саркисян. На исходе первой половины игры нападающий хозяев Улугбек Мирхолдиршаев завершил усилия своей команды голом (44-я). Удалась бекабадцам и концовка матча. Удар на 87-й минуте другого форварда Гайрата Одилова поставил точку в этом интересном, напряженном поединке. 2:0 — победили наши земляки и сразу перескочили с 12-го на 9-е место. Дублеры «Металлурга» уступили с таким же результатом — 0:2.

Нелегкую победу одержал другой клуб Ташкентской области — «Дустлик» — в Термезе над местным «Сурханом». Здесь все решилось во втором тайме. Обоюдоострая с взаимными уколами игра продолжалась до 50-й минуты, когда удар напористого Ойбека Усманходжаева оказался неотразимым. Теперь с семью забитыми голами Ойбек вошел в тройку самых метких бомбардиров чемпионата, в которой находятся также Абдужамиль Абдуганиев («Трактор») и Равшан Базаров («Самарканд»). Шесть мячей на счету у идущего на четвертом месте другого самаркандца — Жафара Ирисметова.

Вернемся, однако, к поединку с «Сурханом». Термезчане, естественно, не помышляли о поражении на своем поле и организовали серию настойчивых атак, одна из которых завершилась точным ударом полузащитника О. Шамурадова (80-я).

Однако юкоричирчикцы проявили характер и сумели-таки вырвать победу на последней минуте после хлесткого удара защитника Февзи Давлетова, удачно подключившегося к нападению. 2:1 в пользу дустликцев — так и закончилась игра. Кстати, она была омрачена неспортивным поведением полузащитника сурхандарьинцев Романа Халиулина, которого рефери Наиль Лутфулин удалил с поля. У дублеров также выиграл «Дустлик» — 4:2.

Основной состав по-прежнему лидирует (22 очка). На два очка отстает от него «Самарканд», который также на выезде одолел навоийский «Зарафшан» — 3:1. Победили и дублеры — 2:1.

Второе поражение подряд потерпел «Пахтакор». На этот раз в Ургенче от «Хорезма» — 0:1 (гол на 62-й минуте забил нападающий Владимир Баранов). При этом защитник хорезмийцев Сергей Силин (26-я) не реализовал одиннадцатиметровый штрафной удар. Результат матча не изменился — 1:0 в пользу хозяев. Дублеры «Пахтакора» выиграли — 2:1.

Другой столичный клуб — «Трактор» — после яркой, можно даже сказать, блестящей победы на своем спорткомплексе в седьмом туре над «Зарафшаном» (4:0) выглядел совершенно беспомощным в выездной встрече с «Андижаном».

Более или менее упорно ташкентцы сопротивлялись лишь в первой половине поединка. А потом расклеились, пропустили подряд три мяча (Баходыр Хамидуллаев, 51-я, Зухриддин Акбаров, 66-я и 78-я) и вновь опустились на привычную для себя 14-ю строчку в турнирной таблице, имея 7 очков. Позади них «Янгиер» (2) и «Зарафшан» (1). Дубль — 1:1.

Результаты остальных встреч восьмого тура (в скобках — дублеры): «Насаф» — «Янгиер» — 1:0 (2:0). «Зарафшан» — «Самарканд» — 1:3 (1:2), «Бухара» — «Темирйулчи» — 6:1 (1:0), «Согдиана» — «Навбахор» — 1:2 (2:1).

Очередной, девятый, тур — в понедельник, 10 мая. «Дустлик» принимает у себя «Хорезм», «Металлург» сыграет в Ташкенте с «Пахтакором».

Прошло несколько туров в состязаниях команд первой лиги. Вот их результаты. **5-й тур**: «Хива» — «Машъал» — 3:1, «Арал» — «Кызылкум» — 0:2, «Рохат» — «Газалкент» — 4:0, «Семург» — «Истиклол» — 3:0, «Ситора» — «Кимягар» — 0:3, МХСК — «Сергели» — 4:3, «Шурчи» — «Тукимачи» — 0:0, «Шуртан» — «Цементчи» — 4:1; **6-й тур**: «Хива» — «Кызылкум» — 0:0, «Арал» — «Машъал» — 1:2, «Рохат» — «Истиклол» — 2:1, «Семург» — «Газалкент» — 1:0, «Ситора» — «Сергели» — 0:0, МХСК — «Кимягар» — 0:3, «Шурчи» — «Цементчи» — 4:1, «Шуртан» — «Тукимачи» — 3:1. «Касансай» — «Шахрихан» — 0:3; **7-й тур**: «Машъал» — «Рохат» — 4:2, «Кызылкум» — «Семург» — 2:2, «Шахрихон» — «Хива» — 1:1, «Касансай» — «Арал» — 2:0, «Газалкент» — «Ситора» — 3:1, «Истиклол» — МХСК — 2:1, «Кимягар» — «Шуртан» — 1:0, «Сергели» — «Шурчи» — 3:2; **8-й тур**: «Машъал» — «Семург» — 1:1. «Кызылкум» — «Рохат» — 4:0, «Шахрихан» — «Арал» — 4:0, «Касансай» — «Хива» — 0:0, «Газалкент» — МХСК-1 1:1, «Истиклол» — «Ситора» — 3:1, «Кимягар» — «Шурчи» — 6:1, «Сергели» — «Шуртан» — 3:1, «Тукимачи» — «Цементчи» — 1:1.

Следующий, девятый, тур — в четверг, 13 мая.

Игорь АЛИМОВ, спортивный обозреватель «Ташкентской правды».

ПОГОДА
на 8 — 12 мая

В первой половине периода по Ташкентской области и Ташкенту в отдельных районах кратковременные дожди, грозы. Во второй половине периода без осадков, температура воздуха в начале периода ночью 10—15, днем 22—27. В дальнейшем ночью 6—11, днем 25—30 градусов тепла.

Продаются два зем. уч-ка 16 + 12 сот. Тел.: 30-52-54, 97-01-66.

Продается 4-комн. кв., кирп., 3-й эт., Чиланзар-23. Т.: 53-69-63.

Астрологический прогноз

ОВЕН (21 марта — 20 апреля). Свойственное Овнам честолюбие в ближайшие дни окажется весьма кстати и позволит воплотить в жизнь некоторые идеи и планы. Достижению ваших целей будут способствовать новые партнеры.

ТЕЛЕЦ (21 апреля — 21 мая). Целеустремленность Тельцов поможет избежать помех и препятствий, которые могут появиться на вашем пути. Неделя благоприятна для всевозможных финансовых операций и покупок.

БЛИЗНЕЦЫ (22 мая — 21 июня). Близнецам не следует браться сразу за множество дел, даже если вы почувствуете прилив сил и энергии. Лучше ограничиться профессиональными делами и сугубо семейно-хозяйственными заботами.

РАК (22 июня — 23 июля). Раки заложат на этой неделе хорошую основу для своих будущих достижений. Людям вашего знака свойственно опекать других, и в этом плане вам немало предстоит сделать в ближайшие дни.

ЛЕВ (24 июля — 23 августа). У Львов — пора новых знакомств и установления деловых контактов. Особенно полезным может оказаться общение с людьми, более молодыми по возрасту. Для молодых Львов не исключаются романтические приключения.

ДЕВА (24 августа — 23 сентября). Если Девы на предстоящей неделе решатся на большие и серьезные дела, они могут рассчитывать не только на помощь семьи и окружения, но и на элементарное везение. Успех стучится к вам в окно и открывает вашу дверь.

ВЕСЫ (24 сентября — 23 октября). Весы порадуются успехам своих близких. Этот успех для вас будет тем более приятен, что вы сами внесли в него определенную лепту. Возможно доброе известие издалека.

СКОРПИОН (24 октября — 22 ноября). У Скорпионов вся неделя пройдет под знаком заботы о родных и близких. Этой заботы много не бывает. Трудитесь, старайтесь — и ваши близкие воздадут вам за это.

СТРЕЛЕЦ (23 ноября — 21 декабря). Стрельцы могут рассчитывать на подъем физической и эмоциональной энергии. Ваша активность нужна не только вам, но и окружающим. Она и им даст хороший настрой, веру в лучшее.

КОЗЕРОГ (22 декабря — 20 января). Все беды и хвори Козерогов скоро пройдут. У некоторых возможны серьезные перемены на служебном поприще. Если они произойдут, было бы благоразумным использовать их в полной мере для поправки личных дел.

ВОДОЛЕЙ (21 января — 19 февраля). Неделя для Водолеев не предвещает ни осложнений, ни напряжения. Она не будет памятна на выдающиеся события, но даст вам возможность хорошо подготовиться к осуществлению будущих планов и проектов.

РЫБЫ (20 февраля—20 марта). У Рыб есть все основания надеяться на укрепление вашего положения, на долгожданный взлет. Это распространяется не только на дела сугубо материальные, но и связанные с любовью, браком.

Наш астролог — специально для «Ташкентской правды».

КРОССВОРД
К ДНЮ ПАМЯТИ И ПОЧЕСТЕЙ

ПО ГОРИЗОНТАЛИ: 5. Герой войны 1941— 45 гг., уроженец Бостанлыкского района, погиб в 1942 году. 6. Гвардии капитан, командир кавалерийского эскадрона, погиб на Волыни. 7. Российская императрица с 1762 г. 12. Название фотоснимка Альперта, обошедшего весь мир. 13. Вдохновение, как бы ниспосланное свыше. 14. Кли-матический горный курорт в Ташкентской области. 16. Персонаж пьесы А. Островского «Гроза». 17. Воинское звание. 18. Генерал-майор, уроженец Намангана, командир гвар-дейской стрелковой дивизии. 19. Конструктор тяжелых танков, генерал-лейтенант инженерно-технической службы, трижды герой труда. 21. Водный транспорт, построенный в 1886 году и зачисленный в отряд минных заграждений в 1911 г. 25. Город в Ленинградской области, освобожденный 20 июня 1944 г. 27. Парный зачаток мускулатуры тела у зародыша человека. 28. Отверстие в оборонительном сооружении для ведения огня. 29. Воинское подразделение. 30. Житель Бекабада, командир орудийного расчета.

ПО ВЕРТИКАЛИ: 1. Подполковник истребительной авиации, сбивший 22 самолета противника. 2. Вид изобра-зительного искусства — средство мобилизации людей для защиты Родины. 3. Ученый в области механики, труды по судострое-нию. 4. Житель Ташкента, гвардии старший лейтенант бомбардировочной авиации. 8. Боевая гусеничная бронир-ованная машина. 9. Повреждение в тканях тела от огнестрельного оружия. 10. Народный артист (1968 г.), снимался в фильмах «Вражьи тропы», «Фронтовые подруги», «Морской батальон» и др. 11. Заслуженный работник культуры Узбекистана, гвардии капитан бомбардировочной авиации «Романтики неба». 14. Залив Охотского моря. 15. Лейтенант Черноморского флота, руководитель восстания на крейсере «Очаков» (1905 г.). 20. Река в Китае. 22. Вечнозеленый кустарник — символ победы, славы. 23. Распоряжение высшего органа власти. 24. Подполковник, командир проти-вотанкового артиллерийского полка, похоронен в Ташкенте. 26. Острова Тихого океана. 27. Уроженец Ташкента, гвардии старший сержант, командир орудия.

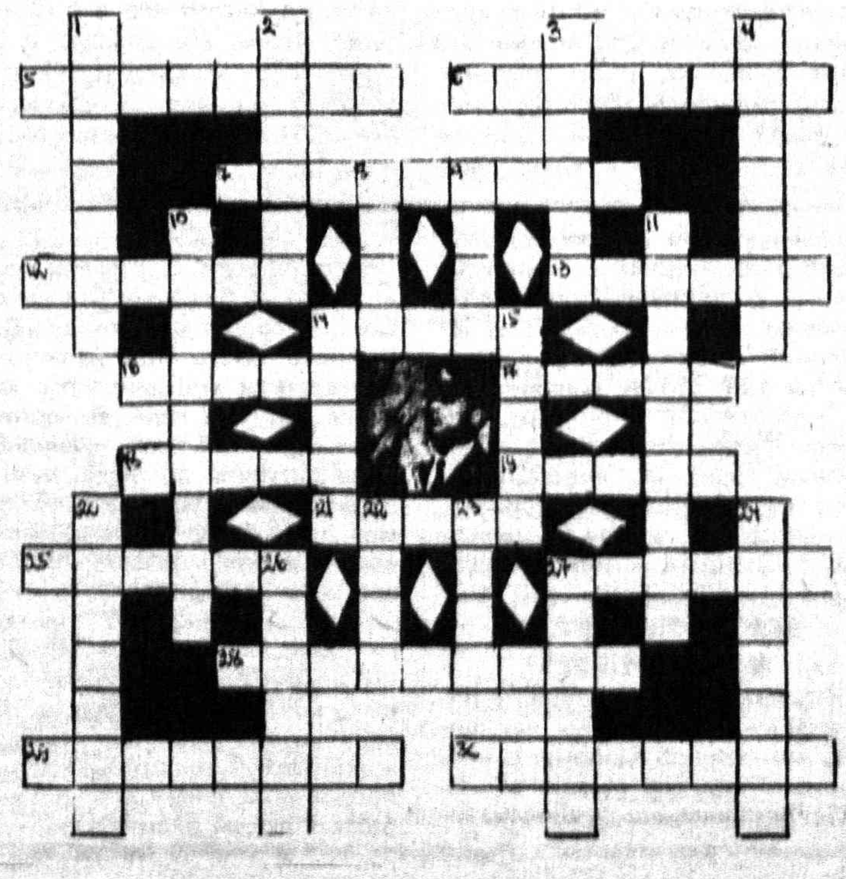

Лица, указанные в пунктах (по горизонтали — 5, 6, 17, 18, 30 и по вертикали — 1, 4, 11, 24, 27), — герои войны 1941—45 гг.

Составил А. ШЕСТЕРОВ.

Главный редактор Аъло ХОДЖАЕВ.

ТАШКЕНТСКАЯ ПРАВДА

Учредитель — хокимият Ташкентской области

Адрес редакции:
700000, Ташкент, ГСП, ул. Матбуотчилар, 32

Приёмная — 133-90-82
Секретариат — 133-05-22

ОТДЕЛЫ:
писем — 133-12-83
информации — 133-54-10

Индекс: 64673

ТИПОГРАФИЯ ИЗДАТЕЛЬСКО-ПОЛИГРАФИЧЕСКОГО КОНЦЕРНА «ШАРК»
АДРЕС ПРЕДПРИЯТИЯ: УЛ. БУЮК ТУРОН, ДОМ 41

Заказ Г - 0355. Тираж — 7429. Выходит в среду, субботу. Время подписания в печать по графику 20.00, номер подписан в 19.10.

Регистрационный № 9. Объем — 2 печ. л. Формат — А-3.

1 2 3 4 5 6