ТАШКЕНТСКАЯ ПРАВДА

Общественно-политическая газета *Издается с февраля 1954 г.*

№ 39 (10508) • Суббота, 15 мая 1999 года • В розницу — цена свободная.

Стоп-кадр

ОСТАНОВИСЬ, МГНОВЕНЬЕ, ТЫ ПРЕКРАСНО!

Вообще-то эти снимки для семейного альбома. Но мы решились опубликовать их. Потому что пока все еще мало вокруг нас по-настоящему счастливых лиц. А эти двое — Гульнара Рахимова, бухгалтер, и Усман Бекиров, предприниматель из Янгиюля — светятся счастьем: они любят и любимы.

И мы решили, что это хорошая примета.

Кто-то, глядя на эту пару, вспомнит себя. А кто-то пока лишь помечтает. Но все одинаково, по-доброму позавидуют им.

Вокруг весна, и на душе весна. У молодоженов и у нас, глядя на них.

И не все ль равно, кто эти двое и откуда они — врачи или экономисты, узбеки, татары или русские, из Янгиюля или из Чирчика. Главное, что они счастливы. Порадуемся за них и за себя. Ведь рядом с нами ходит счастье. А раз так, то оно обязательно коснется нас своим крылом.

Спасибо вам, влюбленные, за это!

И спасибо фотокорреспонденту Рашиду Галиеву, что сумел «поймать» этот радостный момент!

Взглянув на эти снимки, так и хочется воскликнуть: «Остановись, мгновенье, ты прекрасно!»

Слово редактора

«ПРОЩЕНИЕ ЕСТЬ СВОЙСТВО СИЛЬНОГО»

Хорошо сказано, не правда ли? «Прощать более мужественно, чем наказывать. Слабый не может прощать» — это все высказывания человека, обладавшего высочайшей силой духа, — Махатмы Ганди. Этот «отец нации, отец новой Индии», по своим физическим данным отнюдь не Голиаф, всю свою жизнь посвятил борьбе за освобождение своей Родины от колониальной зависимости и людских предрассудков и даже погиб от руки фанатика, но в то же время всегда являл пример гуманизма и человеколюбия. Поэтому он навсегда остался в анналах истории не только индийского народа, но и всего человечества.

Чаще всего политические руководители масс отличались другими особенностями: ради достижения желанной цели они шли на любые жертвы, использовали любые средства, проявляя при этом непримиримую жестокость и беспощадность — не только по отношению к откровенным врагам, но и к случайно оступившимся или раскаявшимся «грешникам». Вот и были переполнены лагеря и тюрьмы и в фашистской Германии, и в сталинском СССР, и во многих других тоталитарных государствах, ставших синонимами бессердечия и неимоверных людских страданий.

И будто никогда не знали они, что еще в античной Греции вошло в юридический обиход слово «амнистия», то есть «прощение, забвение», что еще в глубокой древности мудрые правители понимали, что в интересах здоровья общества, создания атмосферы доброты, терпимости, человеческой солидарности нужно уметь быть снисходительным, милосердным по отношению к заблудшим и слабым. Не случайно этими качествами выделялся и наш великий Амир Темур, который демонстративно прощал впервые провинившихся, давал им возможность искупить свою вину. Правда, совсем по-иному он относился к злостным нарушителям закона или коварным предателям.

В канун всенародного Дня памяти и почестей Президент Ислам Каримов подписал Указ об амнистии. Замечателен этот государственный акт не только смысловым созвучием с благородной идеей нового праздника, но и масштабами намечаемой акции: полностью будет освобождена или отбудет сокращенный срок наказания, как никогда ранее, значительное количество заключенных. В том числе будут рассмотрены дела и иностранцев, нарушивших законы Узбекистана. И в первую очередь амнистированы участники Второй мировой войны, чернобыльцы, люди преклонного возраста, несовершеннолетние, инвалиды.

А еще замечателен этот Указ временем его выхода: после недавних трагических событий в Ташкенте некоторые ожидали, что пойдет процесс «закручивания гаек», что будут ужесточены порядки, что может произойти некоторый, хотя, быть может, и временно оправданный, отход от демократических свобод и наработок. Решение Президента начисто опровергло эти опасения, а может, и ожидания!

Несмотря на большое число освобождающихся из мест заключения, мы уверены, что «лета 1953 года», когда амнистированные преступники затерроризировали всю страну, у нас не будет. Другие условия, другие цели и надежды. В нашей молодой стране, строящей цивилизованное общество, дается реальная возможность всем провинившимся гражданам честным самоотверженным трудом смыть свою вину перед людьми, перед народом и содействовать общему благополучию. И никто не будет укорять их за допущенные ранее ошибки, никто обидным напоминанием не собирается превращать их в людей «второго сорта».

Но... мне вспоминаются слова философа Демокрита: «Забвение своих собственных прегрешений порождает бесстыдство». Мы вправе рассчитывать на то, что высокогуманный акт Президента будет правильно и благодарно понят всеми, кому на этот раз протянута рука помощи. Особенно это касается молодежи, освобожденной благодаря Указу от мучительной участи испытать на себе все тяготы жизни в местах заключения. Судьба предоставила им конкретную возможность оценить этот добрый жест и сделать правильные выводы на всю оставшуюся жизнь.

Так пусть же она у всех будет долгой, созидательной и порядочной! Чтоб никогда более они не давали оснований ни для наказания, ни для амнистии.

РАСПОРЯЖЕНИЕ ПРЕЗИДЕНТА РЕСПУБЛИКИ УЗБЕКИСТАН

В целях увековечения памяти тысяч самоотверженных людей, представителей интеллигенции, отдавших свои жизни в борьбе за свободу и независимость нашей Родины, призывавших нацию к свободе, ставших жертвой репрессий в период советского режима, дальнейшего глубокого изучения их жизни и деятельности, богатого научного и творческого наследия, пробуждения в сознании народа и особенно у подрастающего поколения чувства глубокого уважения к идеям независимости, правам человека, воспитания его в духе патриотизма, верности Родине, демократических принципов:

1. Создать и утвердить состав общественной комиссии для выявления имен соотечественников, которые в период колониализма были несправедливо осуждены за их стремление к национальной независимости и прогрессу, преследовались, притеснялись, изучения их биографии и деятельности, разработки предложений и рекомендаций об увековечении их памяти.

Комиссии организовать свою деятельность с учетом мнений и предложений широкой общественности и специалистов.

2. Службе национальной безопасности, Республиканской прокуратуре, Министерству внутренних дел, Министерству обороны, Академии наук, Архиву аппарата Президента и Главному архивному управлению обеспечить комиссию всеми необходимыми архивными материалами.

3. Телерадиокомпании Узбекистана, УзА и другим средствам массовой информации рекомендовать регулярное освещение деятельности комиссии и материалов, посвященных этой тематике.

4. Комиссии в месячный срок подготовить проект постановления Кабинета Министров по данному вопросу.

Президент Республики Узбекистан И. КАРИМОВ.

гор. Ташкент,
12 мая 1999 г.

УКАЗ
Президента Республики Узбекистан

О НАГРАЖДЕНИИ РУЗМАТОВА М. ПОЧЕТНОЙ ГРАМОТОЙ РЕСПУБЛИКИ УЗБЕКИСТАН

За долголетний плодотворный труд в области сельского хозяйства и активное участие в социально-экономической жизни республики наградить РУЗМАТОВА Миразиза Почетной грамотой Республики Узбекистан.

Президент Республики Узбекистан И. КАРИМОВ.

гор. Ташкент, 14 мая 1999 г.

Наши юбиляры

ПРИНЦИПЫ ЕГО ЖИЗНИ

Писать о людях с благополучным прошлым не просто: сразу задаешься вопросом — а какой ценой далось это благополучие? Но поскольку дело касается такой недюжинной личности, как Миразиз-ака Рузматов, сомнений особых у меня не было, ибо составные его состоявшейся жизни вполне самоочевидны — это врожденное трудолюбие, безграничная преданность своему дехканскому делу, искренняя, а не показная, любовь к земле, к людям, его окружающим, к народу, взрастившему его. И еще — исключительная скромность, простота и в то же время органичное чувство собственного достоинства, прямота в суждениях и действиях, неумение и нежелание кому-то льстить, угождать, заискивать перед «власть предержащими».

Собственно, «прямой» была вся его жизнь. С 17 лет он беспрерывно работал: начав с тракториста в родном Аккурганском районе, он затем в течение 9 лет трудился бригадиром Карасуйского машинно-тракторного парка, а с 1949 года судьба почти на всю жизнь связала его с коллективным хозяйством имени Ахунбабаева Уртачирчикского района, где поначалу он работал заведующим гаражом, а с 1958 года вплоть до 1994 года — председателем правления.

Я имел возможность наблюдать за стилем его работы и в какой-то степени за его образом жизни в течение 15 лет и должен признать, что он являл собой лучший образец дехканских вожаков, потому что мыслил всегда современно, думал в первую очередь о реальных доходах работников, а ставку делал на механизацию. Потому и было его хозяйство передовым, а сам он удостоен всяческих наград, вплоть до Героя труда, и огромной благодарности колхозников.

Такие люди — самородки, их очень трудно заменить. Может, поэтому былая слава хозяйства имени Ахунбабаева, теперь уже дехканско-фермерского, в последние годы несколько поубавилась. А жаль!

Тем значимее авторитет Миразиза-ака среди населения района, да и всей нашей области.

Такие люди очень нужны и новому Узбекистану! Сегодня, в день его 80-летия, мы горячо поздравляем юбиляра и желаем ему еще многих лет здоровой и полезной жизни!

Туйингиз муборак бўлсин, қадрли Миразиз-ака!

Аъло ХОДЖАЕВ.

«ХАЛК БИРЛИГИ» – ДВИЖЕНИЕ, ПРИЗВАННОЕ И СПОСОБНОЕ ЕЩЕ БОЛЬШЕ СПЛОТИТЬ НАРОД

На днях в зале заседаний хокимията Ташкентской области прошла вторая очередная конференция Ташкентского областного совета движения «Халк бирлиги» («Единство народа») Узбекистана.

С подробностями о проведенном форуме, в работе которого приняло участие свыше 300 делегатов этой общественной организации, появившейся на свет немногим более четырех лет тому назад, — наш корреспондент.

В Узбекистане не на словах, а на деле делается все для того, чтобы укреплялся гражданский мир и межнациональное согласие, чтобы каждый человек, независимо от социального положения, вероисповедания, идейных убеждений, пола, национальности, чувствовал себя равным среди равных. Свой посильный вклад в достижение этого вносит и движение «Халк бирлиги». Всецело поддерживая курс реформ, провозглашенный Президентом Исламом Каримовым, движение считает своей программной целью единство народов Узбекистана. Оно успешно сотрудничает в этом направлении со многими общественными организациями, политическими партиями...

На областной конференции были подведены итоги деятельности движения «Халк бирлиги» за период с 1995 по 1998 годы, выявлены недостатки и упущения в работе, выбраны правление и ревизионная комиссия областного совета движения, намечены конкретные планы на будущее.

В частности, в своем докладе председатель Ташкентского областного совета движения Шавкат Миралимов отметил: «Одна из основных причин, сдерживающих активную работу движения, — это отсутствие или крайне недостаточная информация о нашей деятельности, о поставленных задачах и планах. К сожалению, есть недостатки в подборе и расстановке кадров. В этом виноваты мы сами, ибо, увлекшись организационными вопросами, несколько позабыли о разъяснительной и пропагандистской деятельности».

Конференция заслушала отчет ревизионной комиссии, с которым выступила ее председатель Назира Акбарова.

В прениях по докладам выступили: председатель Ахангаранского корейского культурного центра Г. Шин, председатель Ангренского АО «Промкартонторг» Ш. Османов, председатель Паркентского районного отделения поэт М. Таиров, ректор Аграрного университета профессор Х. Буриев, сопредседатель движения «Халк бирлиги» Узбекистана, директор Интернационального культурного центра К. Расулов и другие активисты движения, которые отметили, что отчетный этап в деятельности областного совета движения «Халк бирлиги» был периодом формирования, поиска новых форм и методов работы. За это время в области было проведено немало содержательных и полезных мероприятий.

Наглядным тому подтверждением являются презентация в Ангрене книги Ислама Каримова «Узбекистан на пути углубления экономических реформ», проведенные научно-практические конференции по темам: «Проблемы укрепления межнационального согласия и взаимного уважения», «Роль Амира Темура в сплочении народов Мавероуннахра», «круглые столы» по проблемам укрепления дружбы между народами, организованные в Бекабаде, Зангиатинском районе, Янгибазаре и других городах.

По обсужденным на конференции вопросам принято соответствующее постановление, в котором президиуму областного совета, организациям движения поставлена задача — активизировать свое участие в реализации планов общественно-политического и экономического развития Узбекистана, в становлении гражданского общества.

В работе конференции принял участие и выступил заместитель хокима Ташкентской области А. Рахимбердыев.

На первом организационном пленуме правления областного совета движения «Халк бирлиги» его председателем был избран начальник облуправления по печати Ш. А. Миралимов, сопредседателями — заместитель облуправления по социальному обеспечению В. Арутюнян, хоким г. Алмалыка Ю. Беланов, хоким Юкоричирчикского района М. Калкулов.

С. ЛЕВЧЕНКО

На снимках: в зале заседаний; делегаты от г. Ангрена.

Фото А. САИТОВОЙ.

ЧТОБЫ РОДИНА ГОРДИЛАСЬ СЫНОВЬЯМИ

В Ангрене состоялся семинар, посвященный вопросам улучшения преподавания военного дела в средних школах и профессиональных учебных заведениях области, а также совершенствованию подготовки молодежи призывного возраста к службе в рядах Вооруженных сил.

В работе семинара приняли участие заместители хокимов, заведующие отделами народного образования, руководители отделений фонда «Камолот» и спорткомитетов городов и районов области.

Вел семинар заместитель хокима области А. Рахимбердыев. На семинаре с информацией о состоянии военно-патриотического воспитания молодежи выступил исполняющий обязанности начальника областного Управления по делам обороны Р. Ташходжаев. Он отметил, что в последние годы наблюдается некоторое улучшение преподавания военного дела в учебных заведениях. К преподаванию привлекаются опытные специалисты, оформлены специальные кабинеты. Усилено внимание к состоянию здоровья призывной молодежи, к популяризации среди юношей учебы в специальных военных учебных заведений. Особенно хорошо эта работа поставлена в Чирчике, Бостанлыкском, Кибрайском и Паркентском районах.

В то же время в Букинском, Аккурганском, Ташкентском и некоторых других районах из-за отсутствия материальной базы отношение к урокам военного дела неудовлетворительное. И это несмотря на то, что на недостатки в этой работе указывается каждый год. В свете принятой Национальной программы подготовки кадров такое отношение органов народного образования и военных специалистов недопустимо.

На семинаре выступили хоким Ангрена И. Асадов, начальник областного Управления народного образования О. Таджиев и другие.

Участники семинара ознакомились с состоянием работы по военно-патриотическому воспитанию молодежи в школах №№ 6, 8, 14, в лицее для одаренных детей и в профессиональном училище № 14 г. Ангрена.

С. ХАСАНОВ.

ВРЕМЯ: ДЕНЬ ЗА ДНЕМ

ВЕСТИ ИЗ РОССИИ

Указом Президента Российской Федерации правительство Евгения Примакова отправлено в отставку. Как заявил Борис Ельцин, это сделано в связи с необходимостью преодоления затянувшегося экономического кризиса в стране и продолжения курса реформ. Исполняющим обязанности премьера назначен Сергей Степашин. Заседание Госдумы по обсуждению кандидатуры С. Степашина на пост председателя правительства намечено на будущую среду.

Между тем в Госдуме продолжается внеочередное пленарное заседание по вопросу об импичменте — начале выдвижения обвинений против президента Российской Федерации. Уже заслушаны доклады специальной парламентской комиссии, думского комитета по безопасности, представителя президента, выступления ряда депутатов.

ИЗВИНЕНИЯ ЗА СЛУЧИВШЕЕСЯ

Посетивший с краткосрочным визитом Китай федеральный канцлер ФРГ Г. Шредер принес извинения за бомбардировку Китайского посольства в Белграде и гибель троих китайских журналистов. Министр обороны США Коэн и директор ЦРУ Дж. Тенет в совместном заявлении также выразили глубокое сожаление в связи с гибелью и ранением людей в результате этой «ошибочной бомбардировки».

БЕЛГРАД ОТВОДИТ ВОЙСКА

Как объявило Верховное командование СРЮ, с учетом того, что военные действия против «Освободительной армии Косова» завершились, начался частичный отвод подразделений югославской армии из Косова. В сообщении говорится, что военное и полицейское присутствие здесь может быть сведено до уровня мирного времени, если будет достигнуто соглашение о размещении миссии ООН.

Руководители Североатлантического альянса не считают это достаточным поводом для прекращения боевых действий в Югославии. Генеральный секретарь НАТО Х. Солана, побывавший в Албании, заявил, что бомбардировки Югославии будут продолжаться.

(По материалам средств массовой информации).

ВЗГЛЯД

Заметки по поводу

«ЕСЛИ У ВАС НЕТУ ДОМА, ПОЖАРЫ ЕМУ НЕ СТРАШНЫ...»,

или Реклама как зеркало нашей жизни

Задавшись целью поддержать отечественного товаропроизводителя и на этом хорошо заработать, мы в редакции столкнулись с парадоксом — «Реклама нам не нужна». Это, не сговариваясь, твердили главы администраций городов и районов, директора солидных фирм и малых предприятий, сановитые председатели правлений акционерных обществ. Звучит также безапелляционно, как в свое время фраза, которая врезалась в память: «В СССР секса нет».

Генри Форд первый еще в начале века произнес слова, ставшие затем крылатыми: «Товар, который нельзя прорекламировать, невозможно продать». Полагаю, что хитрый лис Генри, создавший крупнейшую в мире корпорацию, знал что говорил. Его преемники тратят на рекламу до десяти процентов прибыли. У нас же идут «своим» путем.

Как-то узнаю от работницы чирчикской фирмы «Гунча», специализирующейся на пошиве детской одежды, что зарплату им выдают их же продукцией. Склады забиты, с реализацией проблема. Предложил тогдашнему руководству «Гунчи» дать объявление в газету: ассортимент, цена, система скидок, условия поставки. В ответ — «Реклама нам не нужна!»

Да если бы только в Чирчике такое услышал! А то и в Ташкентском, Паркентском, Кибрайском районах, Ахангаране, Ангрене...

Ташкентская область — огромный рынок товаров и услуг. А послушаешь иных руководителей, у нас ничего не продается, не покупается, не требуется, не предлагается, не ищут...

Посмотрите, как агрессивно работают на рекламном рынке республики многие иностранные кампании.

Реклама нам не нужна!

Они используют любую возможность, чтобы лишний раз напомнить о себе: новые виды услуг, новые льготные тарифы, поздравления с праздником, объявления конкурса на замещение вакантных мест, благотворительные акции...

А у нас? А у нас, если и выделит кто-нибудь деньги на объявление, то, как правило, делая великое одолжение: «Придумайте уж чего-нибудь сами».

Полгода обговаривали с руководством городских и районных отделов по труду, занятости и социальной защите населения вопрос о целевой рекламно-информационной полосе «Карьера»: работа и обучение в столичной области». Уж где-где, а на рынке труда ситуация сегодня меняется быстро. Нужна четкая и избирательная информация. Вроде бы убедили облтруд и его подразделения. Деньги перечислили. Но чего стоит нам всякий раз их отработать. Информация с мест скудная, приходится по крохам собирать. А говорят, что «Кто платит, тот и музыку заказывает». Но это, видимо, не про нас.

Звонит знакомый фирмач: «Помоги, срочно нужны гидроусилители для тракторов».

— Дай объявление.

— Не надо. Так достань, свое получишь.

Приятель-бизнесмен просит помочь срочно купить крупную партию цемента на определенных условиях.

— Прекрасно. Давай опубликуем твою заявку. Уверен, будут предложения.

— Не хочу светиться(!) Сведи с нужными людьми. Не обижу.

В конце минувшего года довелось мне побеседовать с фермерами в Кибрайском районе. Их послушаешь, есть большая нужда в пленке, тарной дощечке, запчастях к малогабаритной технике, добавках к кормам для животных, трубах... Предложил воспользоваться услугами газеты. Разговор тут же потух. Объяснение стандартное — «Реклама нам не нужна!»

Но это же вчерашний день, когда уповали на «нужных» людей, способных пробить, достать, а не купить. Да зачем же лезть в окно, когда можно в дверь войти! И удобнее, и быстрее, и дешевле, в конечном счете.

Можно было бы понять избирательный подход потенциальных рекламодателей, если б одну газету они предпочли другой. Благо выбор сегодня есть. Так ведь нет! Речь идет не только о «Ташкентской правде». Даже в самых массовых изданиях еще очень и очень мало рекламы и объявлений, которые заказывают предприятия, фирмы, кампании из Ташкентской области.

Хотя почему бы им и не поддержать прежде всего свою региональную газету «Ташкентскую правду»? Ведь мы тоже товаропроизводители.

Почитаешь сводки облстата — дела идут в гору. Посмотришь газеты — рекламы из области кот наплакал. **Между тем, реклама — это ведь тоже показатель экономической ситуации.**

Помните, в фильме Эльдара Рязанова:

«Если у вас нету дома, пожары ему не страшны...»

Прямо как про нас сказано. Только с горьким юмором.

М. ГУРАЛЬСКИЙ.

РЯДОМ С ВАМИ

ОСТАТЬСЯ ЧЕЛОВЕКОМ

Многими качествами наделил Создатель человека. Большинство из них — на благо ему и людям, его окружающим. Но вот — жестокость?! Этим чувством обладает лишь человек. Мы говорим иногда: «...в нем проснулся зверь!» Но никакому хищнику жестокость неведома: никто в джунглях не убивает ради утверждения своего превосходства, ради забавы, просто так. Единственное там оправдание и единственный повод — голод, борьба за выживание.

Так почему же жестокость иногда ведет нас по жизни, — от преступления к преступлению? Почему и зачем мы вносим в наш дом боль, обиду, страх, разочарование, унижение и даже смерть?

...Что мы испытываем при виде лежащего в пыли окровавленного человека? Возможно, он не в состоянии попросить о помощи? А мы чаще всего проходим мимо. Стараемся сделать вид, что нас это не касается. Мы пытаемся отгородиться от внешнего мира, закрывшись в своих квартирах, навесив на окна металлические решетки и на входные двери — замки последних конструкций.

Некоторые зарубежные каналы ТВ в последних известиях подробно смакуют деяния маньяков-убийц, их кровавые преступления. Но мы, погрузившись в водоворот собственных проблем и забот, уже через пять минут забываем о существовании жестоких убийц и об этих кошмарах. Что это, уже привычка?

На фоне нашей спокойной жизни совершаются порой такие преступления, что поражают повидавших на своем веку немало крови работников правоохранительных органов. Заставляют содрогнуться врачей, которые, пытаясь спасти жизнь жертве, просто впадают в замешательство — кто, зачем это сотворил?

Знаете ли вы, что ежедневно в реанимационное отделение одной из ташкентских клиник, причем средней по размеру, поступает 5—6 человек, нуждающихся в оказании экстренной неотложной помощи. Бывают среди них и жертвы человеческой жестокости. Это люди, подвергшиеся насилию, избиению, издевательствам и унижениям в изощренных формах. Я это знаю — я там работаю.

Страшно, когда садизм — следствие наркотического или алкогольного опьянения, но на эти чудовищные по своей жестокости преступления идут иногда люди и абсолютно психически здоровые, находящиеся в трезвом уме и полном рассудке. Что же заставляет их поднять руку на себе подобное человеческое существо, причиняя ему боль и страдание?

Ответ на этот вопрос довольно банален: такие вот «герои» взращены на кровавых боевиках, фильмах о серийных убийцах и крутых киллерах. Главное для него — просто покалечить человека, чтобы проверить себя и доказать свою «крутость» другим... Неужели таких истин, как «лежачего не бить», «не поднимать руку на женщин и детей», «уважать стариков», для них не существует?

Плохо, когда наши дети, беря пример со взрослых, пытаются утвердиться среди сверстников этим же путем. Пока родитель смотрит на своего ребенка с твердой уверенностью, что его чадо не способно совершить даже незначительный проступок, детские преступления нет-нет совершаются. И участвуют в них дети из вполне благополучных семей. Эти дети просто не могут объяснить, что толкнуло их на совершение преступления.

... В один из вечеров, после тренировки в секции бокса, домой возвращались 13—14-летние подростки. Неподалеку от автобусной остановки они заметили сидевшего на земле бомжа. Ребята окружили его кольцом, и со всех сторон на старика обрушился град ударов ногами. Старик даже не пытался защищаться: корчась от боли, он предлагал ребятам забрать все собранные им за день деньги, умоляя лишь прекратить избиения. Но подростков возбуждали стоны старика, удары становились все сильнее. Возможно, издевательство над стариком продолжалось бы и дальше, но к остановке подъехал автобус, и ребята веселой, шумной толпой, наперебой делясь впечатлениями, сели в него и укатили.

Кто-то из сердобольных прохожих вызвал «скорую помощь», и старика увезли. Он умер в машине «скорой помощи» от разрыва внутренних органов, переломов ребер, внутреннего кровотечения и болевого шока...

Еще один не менее жестокий случай, совершенный уже далеко не детьми. В 6 часов утра в реанимационное отделение больницы была доставлена девушка в агонии. Увидев ее, врачи пришли в ужас: на теле не осталось ни одного живого места. Лицо и голова покрыты кровью, смешанной с грязью. На спине и бедрах — многочисленные порезы. Множественные переломы ребер, ключицы, разрывы гениталий, перелом костей таза, тяжелая черепно-мозговая травма... Девушку чудом удалось спасти, и она рассказала мне чудовищную по своей жестокости историю. На дискотеке познакомились с молодыми людьми — после весело проведенного вечера все отправились на квартиру к новым знакомым. Там их ждали еще двое друзей. Она с содроганием вспомнила, как ее зверски насиловали четверо. Потом они стали «резвиться»: бутылкой от шампанского изрезали кожу на спине и бедрах. Заметив, что девушка не подает признаков жизни, они просто выбросили истерзанное тело с балкона второго этажа. Только благодаря прохожим, заметившим утром обнаженную девушку в кустах и вызвавших милицию, удалось спасти ей жизнь. Страшная история...

Я понимаю, что за один день невозможно избавиться от всех преступников и злодеев. Невозможно даже изменить ход мыслей. Но тем не менее, надо бороться с ними и за них! Мы еще верим, что если очень постараться и «всем миром», то многих правонарушителей еще можно выправить. Поэтому и издал Президент Указ об амнистии.

Ольга ИВАНОВА, медсестра.

TV

ПОНЕДЕЛЬНИК, 17

УзТВ I
Телеканал «Ўзбекистон»

6.30 «Ассалом, Ўзбекистон!»
8.00-8.40 «Тахлилнома».
8.40 «Узбектелефильм» представляет: «Незнакомая река Кизил-кум», «Афросиаб».
9.15 «Узлик». Художественно-публицистическая программа.
9.40 «Музыкальное путешествие».
10.00, 12.00, 14.00, 18.00 Новости.
10.05 Новости кино.
10.20 «Деятели узбекского кино».
10.40 Дневной сеанс
12.05 Концерт камерного оркестра Узтелерадиокомпании.
12.30 Мультфильм.
12.40 «Олтин тож». Телевизионная игра.
13.00 «Оталар чойхонаси». Музыкально-развлекательная передача.
14.10 «Санъат олами».
18.10 Для детей. «После урока».
18.25 «ТВ патруль».
18.35 «Севги сурури». Музыкальная передача.
19.05 «Тафсилот».
19.30 «Ахборот» (рус.)
20.00 Биржевые и банковские вести.
20.10 Вечерние сказки.
20.30 «Ахборот».
21.05 «Ўзбек халқи бағри кенг, кечиримли халқ». Документальный видеофильм.
22.05 «Ўзбектелефильм» представляет: А. Қодирий «Меҳробдан чаён». Многосерийный видеофильм. 14-я часть.
22.50 Концерт.
23.20 «Ахборот».
23.50 «Подводная Одиссея команды Кусто». Телесериал. 47-я часть.
00.40-00.45 Символы Родины.

УзТВ II

18.05 Студия «Новое поколение» представляет. («Мучал туйи», Мультфильм)
18.40 «Ақл ёшдамас».
18.55 «Музыкальная минутка».
19.00 «Давр». Информационная программа.
19.30 На телеканале «Ёшлар».
19.35 Музыкальная программа «Сурур».
19.55 «Театр Рея Бредбери». Телесериал.
20.25 «Мир».
20.45 «Душевная мелодия».
21.00 «Давр».
21.30 «До встречи в понедельник».
21.45 «Регион». г. Алмалык.
22.15 «Кулгига нима етсин».
22.25 «Эстрада Востока».
22.40 «Мир футбола».
23.00 На телеканале «Ёшлар».
23.10 Синема. «20 тысяч лье под водой» 1-я серия.
00.40 Спорт-континент.

Уз ТВ III

18.00 «Пойтахт».
18.10 «Ёрилтош». Мультсборник.
18.25 «О тебе и для тебя».
18.40 «После 2000 года».
19.30 «Ахборот» (рус)
20.00 «Долг и ответственность».
20.20 «Телефакт».
20.30 «Ахборот».
21.05 «Спорт-тайм».
21.30 «Пойтахт».
21.45 «Бумеранг».
22.10 «По вашим заявкам».
22.30 «Пойтахт».
22.45 «Морена Клара». Телесериал.
23.30 «Пойтахт».
23.45 Музыка и реклама.
23.55 Экран приключенческих фильмов.

УзТВ IV
Международный телеканал

14.00-15.05 ТУРЕЦКОЕ ТЕЛЕВИДЕНИЕ.
15.10 «СНН. Мировые новости»
15.40 «Дурдаршан».
16.00 «Во имя любви». Сериал.
17.00 «Из сокровищницы времени».
17.20 «Футбольное обозрение».
17.45 «Мульткарусель». Сказки братьев Гримм.«Хозяин карусели».
18.00 Новости «УорлдНэт».

ОРТ.

18.10 Понедельник с Познером. Программа «Мы».
18.50 «Сегун». Сериал.
19.45 «Спокойной ночи, малыши!»
20.00 «Время».
20.35 «Жан Кристофф». Телесериал.
21.25 «Сегодня в мире»
21.30 «Спорт-клуб».
21.45 «Современный дизайн».
22.00 «Вести».
22.30 Киносеанс
23.45 «Ахборот» (рус.)

30 канал

15.05 «Теле-хамкор»
15.30 «Колесо огня», телесериал (Бразилия)
16.00 «Бестолковые», сериал для подростков (США)
16.25 «Карапуз-ТВ», программа для детей
16.45 «Эсдалик учун дастхат», мусикий дастур
17.15 «В плену страсти»,телесериал
18.00 «Теле-хамкор»
18.20 «Ошикона», мусикий дастур
18.30 Тележурнал «Только для женщин»
19.00 «Мне не жить без тебя», телесериал (Мексика)
19.45 «Спорт каждый день»,спортивное обозрение
20.10 «Теле-хамкор». Метеохабар
20.35 «Клип-совга», телетабрикнома
21.30 «Киновечер на 30-м»
23.15 «Навсегда», сериал (Мексика)
00.00 Ночной музыкально-развлекательный канал

ОРТ

14.00 Новости (с сурдопереводом)
14.15 Сериал «Космическая полиция»
14.45 «Страшный, серый, лохматый». Мультфильм
14.55 Звездный час
15.30 ...До шестнадцати и старше
16.00 «Во имя любви». Сериал
17.00 Новости (с сурдопереводом)
17.20 Футбольное обозрение
17.45 Здесь и сейчас
18.10 Понедельник с Познером. Программа «Мы»
18.50 Приключения в стране самураев. Сериал «Сегун»
19.45 Спокойной ночи, малыши!
20.00 Время
20.40 Приключенческий сериал «Горец-IV». «Герой поневоле»
21.40 Взгляд
22.25 Победитель Каннского фестиваля 1960 года. Борис Андреев и Василий Меркурьев в фильме «Повесть пламенных лет»
0.25 Однако

РТР

6.00 - 8.45 Доброе утро, Россия
6.20 «У всех на устах»
6.45 Телеигра «Программа передач»
8.15 «Дежурная часть»
8.45 «Товары - почтой»
9.10 «Миледи». Телесериал (Аргентина)
10.00 Вести
10.35 «Крейзи», «Солнечный день в конце лета». Короткометражные фильмы
11.30 Зеркало
12.30 «Наконец-то хороший поступок», «Как потерять вес?» Мультфильмы
12.45 «Музыка, музыка...»
13.00 Вести
13.30 «Чародей. Страна Великого Дракона». Телесериал для детей (Австралия - Китай - Польша)
14.25 «Богатые и знаменитые». Телесериал (Аргентина)
15.15 «Музыка, музыка...»
15.30 «Первые поцелуи». Телесериал (Франция)
16.00 Вести
16.30 «Башня». Молодежная информационно-развлекательная программа
16.55 «Навстречу ТЭФИ». Дневник 5-й ежегодной Национальной телевизионной премии
17.10 «Гомеопатия и здоровье»
17.20 Станислав Любшин и Марианна Вертинская в криминальной драме «Женщина в море»
18.30 «Да, господин министр». Телесериал (Великобритания)
19.00 Вести
19.30 Подробности
19.40 «Любовь с первого взгляда»
20.15 Время кино. Александр Панкратов-Черный, Дмитрий Харатьян, Михаил Кокшенов и Михаил Державин в музыкальной комедии «Новый Одеон»
21.35 Акуна матата
22.40 «Дежурная часть»
22.55 Вести
23.35 Русское лото

ВТОРНИК, 18

УзТВ I
Телеканал «Ўзбекистон»

6.30 «Ассалом ,Ўзбекистон!»
8.00-8.30 «Ахборот».
8.30 Обзор республиканских газет.
8.45 Концерт.
9.10 «Подводная Одиссея команды Кусто». Телесериал. 47-я часть.
10.00, 12.00, 14.00, 18.00 Новости.
10.05 Изучаем новый алфавит.
10.25 Дневной сеанс.
12.05 «Мысли о селе».
12.25 Мультсериал.
12.40 Музыкальная передача.
13.15 «Ўзбектелефильм» представляет: А.Қодирий. «Меҳробдан чаён». Многосерийный видеофильм. 14-я часть.
14.10-14.25 «Озода бўлса шахринг».
18.10 «Ералаш». Киножурнал.
18.25 «Шу Ватанга бордур менинг керагим».
18.45 «Час парламента».
19.05 «Строитель».
19.30 «Ахборот» (рус)
20.00 «Ўзбектелефильм» представляет: «Бахмал». Премьера.
20.10 Вечерние сказки.
20.30 «Ахборот».
21.05 «Ёвуз кулфат изидан». Документальный видеофильм.
21.45 Олтин мерос. «Насруллоий».
22.20 Впервые на экранах УзТВ «Индаба». Многосерийный художественный фильм. 13-14-я серии.
23.10 «Согинчли салом».
23.35 «Молодежь и эстрада».
24.00 «Ахборот».

УзТВ II

18.05 «Подводная Одиссея команды Кусто». Телесериал. 47-я часть.
19.00 «Давр». Информационная программа
19.30 На телеканале «Ёшлар».
19.35 «Уроки про налоги».
19.55 «Театр Рея Бредбери». Телесериал.
20.25 «Газал согинчи».
20.45 «Музыкальная минутка»
20.55 На телеканале «Ёшлар».
21.00 «Давр». Информационная программа.
21.30 «Музыкальная минутка».
21.35 «Камолот».
21.55 «Парламент».
22.10 «Муносабат».
22.30 «Музыкальная полянка».
22 55 На телеканале «Ёшлар».
23.05 Синема. «20 тысяч лье под водой». 2-я серия.
00.35 «Спокойной ночи!»

Уз ТВ III

17.55 Программа передач.
18.00 «Пойтахт». Информационная программа.
18.10 «Ёрилтош»
18.30 «О тебе и для тебя».
18.40 «После 2000 года». Телесериал.
19.30 «Ахборот» (рус)
20.00 «О туризме». Еженедельное обозрение.
20.30 «Ахборот».
21.05 «Долзарб мавзу».
21.20 Музыкальная дорожка.
21.30 «Пойтахт». Информационная программа.
21.45 «Территория «М»».
22.10 В мире спорта.
22.30 «Пойтахт».
22.45 «Морена Клара». Телесериал.
23.30 «Пойтахт».
23.45 Музыка и реклама.
23.55 «Киноокo»

УзТВ IV
Международный телеканал

ОРТ
6.30-8.00
14.00-15.05 ТУРЕЦКОЕ ТЕЛЕВИДЕНИЕ.
15.10 СНН. «Мировые новости» (На.анг.языке)
15.40 «Фиалка».
16.00 «Во имя любви». Телесериал.
17.00 «Живая планета».
17.15 «Угадай мелодию».
17.45 «Мульткарусель». Сказки братьев Гримм.«Қабр дараси»
18.00 Новости «Уорлд Нэт»

*

ОРТ.

18.05 «Тема».
18.50 «Сегун». Сериал.
19.45 «Спокойной ночи малыши».
20.00 «Время».
20.35 «Жан Кристофф». Телесериал.
21.25 «Сегодня в мире» Информационная программа.
21.30 «Встреча для Вас».
21.45 «Немецкая волна на ТВ-4».
22.00 «Вести».
22.30 Киносеанс
00.00 Телефильм «Тошкент таровати»
00.10 «Ахборот» (рус)
00.35 «Спокойной ночи!»

30 канал

09.00 Дастурнинг очилиши
09.05 «Мусикий тонг» мусикий-дам олиш дастури
09.30 «Даракчи», дам олиш дастури
10.00 «Теле-хамкор». Метеохабар
10.30 «Морена Клара», телесериал (Венесуэла)
11.20 «Утренний киносеанс»
13.00 «Ад в маленьком городке», телесериал (Мексика)
13.50 «Теле-хамкор».
14.10 «Дневной киносеанс»
15.30 «Колесо огня», телесериал (Бразилия)
16.00 «Бестолковые», сериал для подростков (США)
16.25 «Карапуз-ТВ», программа для детей
16.45 Мусикий дастур
17.15 «В плену страсти», сериал (Мексика)
18.00 «Теле-хамкор».
18.20 «Ошикона», мусикий дастур
18.30 Тележурнал «Только для женщин»
19.00 «Мне не жить без тебя», телесериал (Мексика)
19.45 «Висол», мусикий дастур
20.10 «Теле-хамкор».
20.35 «Клип-совга», телетабрикнома
21.30 «Киновечер на 30-м»
23.15 «Навсегда», сериал (Мексика)
00.00 Ночной музыкально-развлекательный канал
00.30 Метеохабар

ОРТ

5.00 Телеканал «Доброе утро»
8.00 Новости
8.15 «Во имя любви». Сериал
10.10 «Чехарда». Мультфильм
10.15 «Смехопанорама Евгения Петросяна»
10.50 Домашняя библиотека
11.00 Новости
11.15 Программа «Вместе»
12.00М.Боярский, В.Сме-хов и В.Смирнитский в фильме «Мушкетеры двадцать лет спустя». 1-я серия
13.10 Веселые истории в журнале «Ералаш»
13.20 Премьера мультсериала «80 дней вокруг света»
13.45 Однако
14.00 Новости (с сурдопереводом)
14.15 Сериал «Космическая полиция»
14.45 Счастливый случай
15.30 ...До шестнадцати и старше
16.00 «Во имя любви». Сериал
17.00 Новости (с сурдопереводом)
17.15 Угадай мелодию
17.45 Здесь и сейчас
18.05 Тема
18.50 Приключения в стране самураев. Сериал «Сегун»
19.45 Спокойной ночи, малыши!
20.00 Время
20.40 Счастливый билет Евгения Леонова в комедии «Зигзаг удачи»
22.15 Документальный детектив. «Дневник убийцы. Дело 1996 года»
23.00 Однако

РТР

6.00 - 8.45 Доброе утро, Россия
6.20 «У всех на устах»
6.35 «Дорога без опасности»
6.45 Телеигра «Программа передач»
8.15 «Дежурная часть»
9.00 «Родительский день», «Когда играли Баха». Короткометражные художественные фильмы
10.00 Вести
10.35 «К-2» представляет: «Абзац»
11.30 Диалоги о животных
12.30 «Путаница» (Чехия), «Джеральд» (Великобритания). Фильмы для детей
13.00 Вести
13.35 Фильм Роберто Росселини «Я больше не верю в любовь» (Италия)
14.50 «Два богатыря», «Однажды», «Три новеллы». Мультфильмы
15.15 «Музыка, музыка...»
15.30 «Первые поцелуи». Телесериал (Франция)
15.56 Промо
16.00 Вести
16.30 «Башня».
16.55 «Навстречу ТЭФИ». Дневник 5-й ежегодной Национальной телевизионной премии
17.10 «Гомеопатия и здоровье»
17.15 «Дарю тебе звезду». Мультфильм
17.30 Концерт, посвященный 350-летию Государственной противопожарной службы
18.30 «Да, господин министр». Телесериал (Великобритания)
19.00 Вести
19.30 Подробности
19.40 «Аншлаг» представляет
20.15 Время кино. Боевик «Команда «Тигров» (США)
22.10 «Урмас Отт с ...»
23.15 «Дежурная часть»
23.30 Вести
0.10 «Автомотоспорт: летнее кольцо»

СРЕДА, 19

УзТВ I
Телеканал «Ўзбекистон»

6.30 «Ассалом, Ўзбекистон!»
8.00-8.30 «Ахборот».

*

8.30 Навстречу П музыкальному фестивалю «Шарк тароналари».
9.00 «Узбектелефильм» представляет: «Қанотлар остида-бутун бир дунё».
9.20 «Остонаси тиллодан». Литературная передача.
10.00, 12.00, 14.00, 18.00 Новости.
10.05 «Маслак ва мақсад».
10.25 Дневной сеанс: «Маринка, Янка и тайна королевского замка». Художественный фильм.
11.40 «Спрос и предложения».
12.05 «Қундуз амакининг қиссалари». Мультсериал.
12.20 «Поэты-детям».
12.45 «Аёл қалби наволари». Музыкальная передача.
13.10 -14.00 «Индаба».Многосерийный художественный фильм. 13-14-я серии.
16.00 Футбол.
17.30 Для детей. «Гулгунчалар».
18.10 «Қалб минбари».
18.30 «Здоровье».
18.50 Эстрадные мелодии.
19.05 «Фермер». Телеконкурс.
19.30 «Ахборот» (рус)
20.00 «Программа народного образования в действии».
20.10 Вечерние сказки.
20.30 «Ахборот».
21.05 «Офат ва оқибат».
21.40 «Узбектелефильм» представляет: А. Қодирий «Меҳробдан чаён».Многосерийный видеофильм. 15-я часть.
22.30 «Қушиққа кўчган сатрлар». А.Пулат.
23.05 На футбольных полях.
23.20 «Подводная Одиссея команды Кусто». Телесериал. 48-я часть.
00.10 «Ахборот».
00.40 Символы Родины.

УзТВ II

18.00 Программа передач.
18.05 Студия «Новое поколение» представляет. («Билогон маслахати», Мультфильм)
18.45 «Семург».
19.00 «Давр». Информационная программа.
19.30 «Дил рози». Музыкальная программа.
19.40 «Ракурс».
20.00 «Спорт-лотто».
20.10 «Лаззат».
21.30, 23.00-Реклама.
20.30 «После спектакля».
20.50 «Каталог».
21.00 «Давр». Информационная программа.
21.30 На телеканале «Ёшлар».
21.35 «Знакомьтесь: группа «Жозиба».
21.50 «Свободная мысль».
22.10 «Музыкальная минутка».
22.15 «Авторейд».
22.25 «Ўзбек мумтоз шеъриятидан».
22.30 Музеи Германии. «Олис сафарлар иштиёқида».
22.50 На телеканале «Ёшлар».
23.00 Синема.
00.10 «Хит-коллекция».
00.30 «Спокойной ночи!»

Уз ТВ III

17.55 Программа передач.
18.00 «Пойтахт». Информационная программа.
18.10 Для детей. «Халфана».
18.25 На волне «02».
18.40 «После 2000 года». Телесериал.
19.30 «Ахборот» (рус)
20.00 «Приватизация: шаг за шагом».
20.20 Музыкальные мгновения.
20.30 «Ахборот».
21.05 «Добрый вечер».
21.30 «Пойтахт».
21.45 «Новая экономика». Прямой провод.
22.15 Эстрадный концерт.
22.30 «Пойтахт».
22.45 «Морена Клара». Телесериал.
23.30 «Пойтахт».
23.45 «Зеркало». Тележурнал.
00.05 «Это-джаз».
00.25 Киноокo.
02.00 «Спокойной ночи, мой город!»

УзТВ IV
Международный телеканал

ОРТ
6.30-8.00
14.00-15.05 ТУРЕЦКОЕ ТЕЛЕВИДЕНИЕ.
15.10 «СНН. Мировые новости» (На.анг.языке)
15.40 «Мюзик-холл».
16.00 «Во имя любви». Сериал.
17.00 «Спорт-клуб»
17.15 «Маски-шоу».
17.45 «Мульткарусель». Сказки братьев Гримм.«Қабр дараси»- 2-я серия.
18.00 Новости «УорлдНэт»

ОРТ.

18.10 «Человек и закон».
18.50 «Сегун». Сериал.
19.45 «Спокойной ночи, малыши!»
20.00 «Время».

*

20.35 «Жан Кристофф». Телесериал.
21.25 «Сегодня в мире» Информационная программа.
21.30 «Дил изҳори».
22.00 «Вести».
22.30 «Обладатели премии Оскар 1974 года».
22.50 Кинематограф: «Афера». Художественный фильм.
00.50 «Ахборот» (рус)
01.15 «Спокойной ночи!»

30 канал

09.00 Дастурнинг очилиши
09.05 «Мусикий тонг» мусикий-дам олиш дастури
09.30 «Даракчи», дам олиш дастури
10.00 «Теле-хамкор». Метеохабар
10.30 «Морена Клара», телесериал (Венесуэла)
11.20 «Утренний киносеанс»
13.00 «Ад в маленьком городке», телесериал (Мексика)
13.50 «Теле-хамкор»
14.10 «Дневной киносеанс»
15.30 «Колесо огня», телесериал (Бразилия)
16.00 «Бестолковые», сериал для подростков (США)
16.25 «Карапуз-ТВ», программа для детей
16.45 Мусикий дастур
17.15 «В плену страсти», телесериал (Мексика)
18.00 «Теле-хамкор»
18.20 «Ошикона», мусикий дастур
18.30 Тележурнал «Только для женщин»
19.00 «Мне не жить без тебя», телесериал (Мексика)
19.45 «Спорт каждый день», спортивное обозрение
20.10 «Теле-хамкор». Метеохабар
20.35 «Клип-совга», телетабрикнома
21.30 «Киновечер на 30-м»
23.15 «Навсегда», сериал (Мексика)
00.00 Ночной музыкально-развлекательный канал
00.30 Метеохабар
00.35 Курсатувлар тартиби

ОРТ

5.00 Телеканал «Доброе утро»
8.00 Новости
8.15 «Во имя любви». Сериал
9.15 Тема
9.55 «Жадный Кузя». Мультфильм
10.10 В мире животных (с сурдопереводом)
10.50 Домашняя библиотека
11.00 Новости
11.15 Программа «Вместе»
12.00 «Мушкетеры двадцать лет спустя». 2-я серия
13.20 Мультсериал «80 дней вокруг света»
13.45 Однако
14.00 Новости.
14.15 Сериал «Космическая полиция»
14.45 Классная компания
15.00 Зов джунглей
15.30 ...До шестнадцати и старше
16.00 «Во имя любви». Сериал
17.00 Новости.
17.15 Маски-шоу
17.45 Здесь и сейчас
18.10 Человек и закон
18.50 Приключения в стране самураев. Сериал «Сегун»
19.45 Спокойной ночи, малыши!
20.00 Время
20.40 Последний рейс Мела Гибсона в приключенческом фильме «Эйр Америка»
22.30 Ирина Понаровская в программе «Кумиры, кумиры...»
23.00 Однако

РТР

6.00 - 8.45 Доброе утро, Россия
6.20 «У всех на устах»
6.45 Телеигра «Программа передач»
8.15 «Дежурная часть»
8.45 «Товары - почтой»
9.05 «Миледи». Телесериал (Аргентина)
10.00 Вести
10.35 Микеле Плачидо в фильме «Джованни Фальконе» (Италия)
11.30 Диалоги о животных
12.25 «Медицинский вестник»
12.30 «Про деда, бабу и курочку Рябу», «Две руки», «Стекло». Мультфильмы
12.45 «Музыка, музыка...»
13.00 Вести
13.30 «Чародей. Страна Великого Дракона». Телесериал для детей (Австралия - Китай - Польша)
14.25 «Богатые и знаменитые». Телесериал (Аргентина)
15.15 «Музыка, музыка...»
15.25 «Первые поцелуи». Телесериал (Франция)
16.00 Вести
16.30 «Башня». Молодежная информационно-развлекательная программа
17.00 «Навстречу ТЭФИ». Дневник 5-й ежегодной Национальной телевизионной премии
17.15 Всеволод Санаев, Леонид Филатов, Людмила Савельева и Наталья Фатеева в кинодраме «С вечера до полудня». 1-я серия
18.30 «Да, господин министр». Телесериал (Великобритания)
19.00 Вести
19.30 Подробности
19.40 Сам себе режиссер
20.15 Время кино. Майкл Йорк в фантастической комедии «Остин Пауэрс - международный человек-загадка» (США)
22.00 Национальный музыкальный фестиваль «Площадь звезд-99»
23.00 «Дежурная часть»
23.15 Вести
23.55 Автошоу

ЧЕТВЕРГ, 20

УзТВ I
Телеканал «Ўзбекистон»

6.30 «Ассалом, Ўзбекистон!»
8.00-8.30 «Ахборот».

*

8.30 Обзор республиканских газет.
8.45 «Мусиқа билан сирлашиб».
9.10 «Подводная одиссея команды Кусто». Телесериал. 48-я часть.
10.00, 12.00, 14.00, 18.00 Новости.
10.05 «Японский язык».
10.25 «Меҳригиё».
10.45 Дневной сеанс: «Лиловый шар». Художественный фильм.
12.05 «Санамлар сарвари». Телеконкурс.
12.50 «Инсон ва замин». Тележурнал.
13.10 «Узбектелефильм» представляет: А. Қодирий «Меҳробдан чаён».Многосерийный видеофильм. 15-я часть.
14.10 «Мураббий». Спортивная программа.
14.25-14.45 «Олов дамини даф этиб».
18.10 Болалар учун. «Умид учқунлари».
18.25 «Карта». Международное обозрение.
18.40 «Аёл -дунёни тебратар».
19.00 «Ҳидоят сари».
19.30 «Ахборот» (рус.)
19.55 «Юзма-юз».
20.10 Вечерние сказки.
20.30 «Ахборот».
21.05 «Мен нечун севаман Ўзбекистонни». Публицистическая программа.
21.40 «Изҳор». Музыкальная передача.
22.30 Впервые на экранах УзТВ . «Индаба». Многосерийный художественный фильм 15-16-я серии.
23.20 «Сомон йўли».
23.50 «Ахборот».
00.20 «Ухшаш чехралар».
01.00-01.05 Символы Родины.

УзТВ II

18.00 Программа передач.
18.05 «Подводная одиссея команды Кусто». Телесериал. 48-я часть.
19.00 «Давр». Информационная программа.
19.30 На телеканале «Ёшлар».
19.35 «Мезон».
19.55 «Театр Рея Брэдбери». Телесериал.
20.25 «Бегойим».
20.50 «Музыкальная минутка».
21.00 «Давр». Информационная программа.
21.30 На телеканале «Ёшлар».
21.35 «Қалбим ардоғи».
21.45 «Мутойиба»
22.10 «Давр»-интервью.
22.20 «Среди людей».
22.45 «Музыкальный глобус».
23.05 Футбол. Обладатели Кубка кубков. Финал. «Лацио» (Италия)- «Мальорка» (Испания)
00.35 «Спокойной ночи!»

УзТВ III

17.55 Программа передач.
18.00 «Пойтахт». Информационная программа.
18.10 «Мир детей».
18.25 «После 2000 года». Телесериал.
19.10 «Будьте здоровы...».
19.30 «Ахборот» (рус.)
20.00 «ТВ и театр».
20.30 «Ахборот».
21.05 «Армугон». Эстрадный концерт.
21.30 «Пойтахт».
21.45 «Хорошее настроение».
22.10 «Нафосатга бахшида умр». Телефильм.
22.30 «Пойтахт».
22.45 «Морена Клара». Телесериал.
23.30 «Пойтахт».
23.45 «Мировой спорт».
24.00 Музыка и реклама.
00.10 «Гулистондин жудо» Художественный фильм. 1-я серия.

УзТВ IV
Международный телеканал

ОРТ
6.30-8.00
14.00-15.05 ТУРЕЦКОЕ ТЕЛЕВИДЕНИЕ.
15.10 «СНН.Мировые новости» (На.анг.языке)
15.40 «Дил изҳори».
16.00 «Во имя любви». Сериал.
17.00 Немецкая волна на «ТВ-4».
17.15 «Угадай мелодию».
17.45 «Мульткарусель». Сказки братьев Гримм. «Синяя борода»1-я серия.
18.00 Новости «УорлдНэт»

ОРТ.

18.10 Роман Карцев в передаче Эльдара Рязанова.
18.50 «Сегун». Сериал.
19.45 «Спокойной ночи, малыши!»
20.00 «Время».
20.35 «Жан Кристофф».
21.25 «Сегодня в мире»
21.30 «СНН -шоу»
21.40 «Планета кино».
22.00 «Вести».
22.30 Кинематограф: фильм «Адвокат дь
00.30 «Ахборот» (рус.)
00.55 «Спокойной ночи!»

30 канал

09.05 «Мусикий тонг» олиш дастури
09.30 «Таниш чехралар дастури
10.00 «Теле-хамкор». Ме
10.30 «Морена Клара», (Венесуэла)
11.20 «Утренний киносеа
13.00 «Ад в маленьком го сериал (Мексика)
13.50 «Теле-хамкор»
14.10 «Дневной киносеан
15.30 «Колесо огня», теле зилия)
16.00 «Бестолковые», сер ростков (США)
16.25 «Карапуз-ТВ», пр детей
16.45 Мусикий дастур
17.15 «В плену страсти», сика)
18.00 «Теле-хамкор»
18.20 «Ошикона», музики
18.30 Тележурнал «Толь щин»
19.00 «Мне не жить без т рия (Мексика)
19.45 «Спорт каждый де ное обозрение
20.10 «Теле-хамкор». Мет
20.35 «Клип-совга», телет
21.30- «Киновечер на 30-
23.15 «Навсегда», сериал
00.00 Ночной музыкальн тельный канал
00.30 Метеохабар
00.35 Курсатувлар тартиб

ОРТ

5.00 Телеканал «Доброе

* * *

8.00 Новости
8.15 «Во имя любви». Се
9.15 Человек и закон
10.05 Клуб путешественн допереводом)
10.50 Домашняя библиоте
11.00 Новости
11.15 Программа «Вместе
12.00 «Мушкетеры двадца тя». 3-я серия
13.20 Мультсериал «80 д света»
13.45 Однако
14.00 Новости (с сурдопе
14.15 Сериал «Космическа
14.45 Волшебный мир, ил
15.00 Улица Сезам
15.30 «До шестнадцат
16.00 «Во имя любви». Се
17.00 Новости (с сурдопе
17.15 Угадай мелодию
17.45 Здесь и сейчас
18.10 Роман Карцев в прог дара Рязанова
18.50 Приключения в стра ев. Сериал «Сегун»
19.45 Спокойной ночи, ма
20.00 Время
20.40 Футбол. Кубок куб «Лацио» (Италия) - «Мал пания)
22.30 «Экстренный вызов»
23.00 Однако

РТР

6.00 - 8.45 Доброе утро, Р
6.20 «У всех на устах»
6.45 Телеигра «Программа
7.15 Торговый дом «Ле Мо
8.15 «Дежурная часть»
8.45 «Товары - почтой»
9.10 «Миледи». Телесериал на)
10.00 Вести
10.35 Микеле Плачидо в фи ванни Фальконе» (Италия
11.30 Лауреаты открытог телевидения России «Лазу да»: год 1998. Докуме фильм «Искусство зоны»
12.15 «Слонёнок заб тфильм»
12.25 «Медицинский вестн
12.30 «Всех поймал». «Витам Мультфильмы
12.45 «Музыка, музыка...»
13.00 Вести
13.30 «Чародей. Страна Вел кона». Телесериал для дете лия - Китай - Польша)
14.25 «Богатые и знаменит сериал (Аргентина)
15.10 «Гомеопатия и здоро
15.15 «Музыка, музыка...»
15.25 «Первые поцелуи». Т (Франция)
16.00 Вести
16.30 «Башня». Молодежная ционно-развлекательная п
16.55 Футбол. Товарищеск Сборная России - сборна си. Передача из Тулы
19.00 Вести
19.30 Подробности
19.40 «Два роя». Музыкаль кательная программа
20.30 Время кино. Ия Савви Ефремов в мелодраме «П продлись, очарованье...»
22.10 «Великая гражданская нах. Продолжение»
23.05 «Дежурная часть»
23.20 Вести
0.00 «Диалоги о рыбалке»

5 «Жан Кристофф». Телесериал.
5 «Сегодня в мире»
0 «СНН -шоу»
0 «Планета кино».
0 «Вести».
0 Кинематограф: [illegible]ль Пачино в [illegible]ме «Адвокат дь[illegible]ола».
0 «Ахборот» (рус.)
5 «Спокойной ночи!»

30 канал

5 «Мусикий тонг» мусикий-дам [illegible]ш дастури
0 «Таниш чехралар», дам олиш [illegible]тури
) «Теле-хамкор». Метеохабар
) «Морена Клара», телесериал [illegible]несуэла)
) «Утренний киносеанс»
) «Ад в маленьком городке», теле[illegible]иал (Мексика)
) «Теле-хамкор»
) «Дневной киносеанс»
) «Колесо огня», телесериал (Бра[illegible]ия)
) «Бестолковые», сериал для под[illegible]тков (США)
) «Карапуз-ТВ», программа для [illegible]ей
) Мусикий дастур
) «В плену страсти», сериал (Мек[illegible]а)
) «Теле-хамкор»
) «Ошикона», мусикий дастур
) Тележурнал «Только для жен[illegible]»
) «Мне не жить без тебя», телесе[illegible] (Мексика)
) «Спорт каждый день», спортив[illegible] обозрение
) «Теле-хамкор». Метеохабар
) «Клип-совга», телетабрикнома
) «Киновечер на 30-м»
) «Навсегда», сериал (Мексика)
) Ночной музыкально-развлека[illegible]ный канал
) Метеохабар
) Курсатувлар тартиби

ОРТ

Телеканал «Доброе утро»

* * *

Новости
«Во имя любви». Сериал
Человек и закон
Клуб путешественников (с сур[illegible]реводом)
Домашняя библиотека
Новости
Программа «Вместе»
«Мушкетеры двадцать лет спус[illegible] 3-я серия
Мультсериал «80 дней вокруг [illegible]а»
Однако
Новости (с сурдопереводом)
Сериал «Космическая полиция»
Волшебный мир, или Синема
Улица Сезам
«До шестнадцат[illegible] старше
«Во имя любви». Сериал
Новости (с сурдопереводом)
Угадай мелодию
Здесь и сейчас
Роман Карцев в программе Эль[illegible] Рязанова
Приключения в стране самура[illegible]
Сериал «Сегун»
Спокойной ночи, малыши!
Время
Футбол. Кубок кубков. Финал. [illegible]ио» (Италия) - «Мальорка» (Ис[illegible]а)
«Экстренный вызов»
Однако

РТР

8.45 Доброе утро, Россия
/ всех на устах»
[illegible]елеигра «Программа передач»
[illegible]орговый дом «Ле Монти»
Дежурная часть»
Товары - почтой»
Миледи». Телесериал (Аргенти[illegible]
Вести
Микеле Плачидо в фильме «Джо[illegible] Фальконе» (Италия)
Лауреаты открытого форума [illegible]идения России «Лазурная звез[illegible]год 1998. Документальный [illegible] «Искусство зоны» (Армения)
«Слоненок заб[illegible]л». Муль[illegible]
«Медицинский вестник»
Всех поймал», «Витамин роста». [illegible]фильмы
Музыка, музыка...»
Вести
Чародей. Страна Великого Дра[illegible] Телесериал для детей (Австра[illegible] Китай - Польша)
Богатые и знаменитые». Теле[illegible]л (Аргентина)
Гомеопатия и здоровье»
Музыка, музыка...»
Первые поцелуи». Телесериал [illegible]ция)
Вести
Башня». Молодежная информа[illegible]о-развлекательная программа
Футбол. Товарищеский матч. [illegible]ая России - сборная Белару[illegible]
[illegible]редача из Тулы
Вести
Подробности
Два роя». Музыкально-развле[illegible]ная программа
[illegible]ремя к[illegible]. Ия Савина и Олег [illegible]ов в мелодраме «Продлись, [illegible]ись, очарованье...»
Великая гражданская на Балка[illegible]
Продолжение»
Дежурная часть»
Вести
Диалоги [illegible] рыбалке»

ПЯТНИЦА, 21

УзТВ I
Телеканал «Ўзбекистон»

6.30 «Ассалом, Узбекистон!»
8.00-8.30 «Ахборот».
8.30 «Рақслар гулдастаси».
8.55 «Узбектелефильм» представляет: «Город солнца- Паркент».
9.05 «Хикматлар ҳазинаси».
9.20 «Ишқнома».Литературная программа.
10.00, 12.00, 14.00, 18.00 Новости.
10.05 Немецкий язык.
10.35 «Сомон йули».
11.05 Чемпионат Узбекистана по байдарке и каноэ.
11.25 «Меҳр қолур».
«Умид» представляет:
11.40 «Кичкинтой устахонаси».
12.05 «Талабалар саҳнасида».
12.50 «Маҳалламиз болалари». Телесоревнование.

*

13.40 «Бир наво истар кўнгил». Музыкальная передача.
14.10 «Индаба». Многосерийный художественный фильм. 15-16 серии.
15.00-15.20 Мелодии Востока.

***

17.55 Программа передач.
18.10 Для детей «Бир сиқим тупроқ».
18.25 «Адолат». Правовая передача.
18.45 «Куйла, ёшлигим». Музыкальная передача.
19.05 «Имконият».
19.30 «Ахборот» (рус.)
20.00 «Ваш противник — гроссмейстер».
20.10 Вечерние сказки.
20.30 «Ахборот».
21.05 «Истиқлолим-истиқболим».
21.25 «Севгилим сени излаб». О. Мадалиев.
22.00 «Узбектелефильм» представляет: «Дождливый вечер». Премьера короткометражного художественного фильма.
22.40 «Бутик».
23.35 «Ахборот».
23.35 Художественный фи-льм. «Десять негритят», 1-2 серии.
01.40 Символы Родины.

УзТВ II

18.00 Программа передач.
18.05 Студия «Новое поколение» представляет. («Китоб жавони», Мультфильм)
18.40 «Ёшлар ва маънавият».
18.55 Музыкальная минутка.
19.00 «Давр». Информационная программа.
19.30 На телеканале «Ёшлар».
19.35 «Факт и обозрение».
19.50 «Музыкальная минутка».
20.00 «Театр Рея Брэдбери». Телесериал.
20.30 «Городок студентов».
20.45 «Наволарда аён этсам». Музыкальная передача.
21.00 «Давр». Информационная программа.
21.30 На телеканале «Ёшлар».
21.35 «Автосалтанат».
21.50 «Специалист».
22.05 «Спорт еженедельник».
22.25 «Эстрада мира».
22.40 На телеканале «Ёшлар».
22.50 Синема. «Ночной дозор».
00.20 «Мунаввар тонг истаб».

УзТВ III

8.55 Программа передач.
9.00 «Ёрилтош». Мультсборник.
9.20 Душевные мелодии.
9.40 Экран детям.
11.10 «В мире спорта».
11.30 «О туризме». Еженедельное обозрение.
12.00 «Саодат калити».
12.20 «Музыкальная гостиная».
12.50 «Кинооко»
14.30-14.55 «Территория «М».

***

18.00 «Пойтахт». Информационная программа.
18.10 «Ёрилтош». Мультсборник.
18.30 «После 2000 года». Телесериал.
19.15 Любимые мелодии.
19.30 «Ахборот» (рус.)
20.00 «Рақслар жилоси».
20.30 «Ахборот».
21.05 «В пятницу вечером».
21.30 «Пойтахт». Информационная программа.
21.45 «Фаровонлик бекати».
22.05 «Гиннес-шоу».
22.30 «Пойтахт». Информационная программа.
22.45 «Морена Клара». Телесериал.
23.30 «Пойтахт». Информационная программа.
23.45 Каждую пятницу.
23.50 «Тунчирок». Развлекательная программа.
00.20 Музыка и реклама.
00.30 «Кинооко».
02.10 «Спокойной ночи, мой город!»

УзТВ IV
Международный телеканал

ОРТ
6.30-8.00
14.00-15.05 ТУРЕЦКОЕ ТЕЛЕВИДЕНИЕ.
15.05 Программа передач.
15.10 «СНН. Мировые новости». (На.анг.языке)
15.40 «Встреча для вас».
16.00 «Во имя любви». Сериал.
17.00 «СНН- шоу».
17.15 «Джентельмен-шоу».
17.45 «Мультфильм». Сказки братьев Гримм. «Синяя борода»2-я серия.
18.00 Новости «УорлдНэт»
18.10 Клип-антракт.

ОРТ

18.15 «Здоровье».
18.45 «Поле чудес».
19.45 «Спокойной ночи, малыши!».
20.00 «Время».
20.35 «Жан Кристофф». Телесериал.
21.25 «Сегодня в мире». Информационная программа.
21.30 «Дурдаршан».
22.00 «Вести».
22.30 Золотой век кино: Элизабет Тейлор в фильме «Зеркало треснуло».
01.10 «Ахборот» (рус.)
01.35 Спокойной ночи!

30 канал

09.00 Дастурнинг очилиши
09.05 «Мусикий тонг» мусикий-дам олиш дастури
09.30 «Даракчи», дам олиш дастури
10.00 «Теле-хамкор». Метеохабар
10.30 «Морена Клара», телесериал (Венесуэла)
11.20 «Утренний киносеанс»
13.00 «Ад в маленьком городке», телесериал (Мексика)
13.50 «Теле-хамкор»
14.10 «Дневной киносеанс»
15.30 «Колесо огня», телесериал (Бразилия)
16.00 «Бестолковые», сериал для подростков (США)
16.25 «Карапуз-ТВ», программа для детей
16.45 «Висол», мусикий дастур
17.15 «В плену страсти», сериал (Мексика)
18.00 «Теле-хамкор»
18.30 Тележурнал «Только для женщин»
19.00 «Мне не жить без тебя», сериал (Мексика)
19.45 «Спорт каждый день», спортивное обозрение
20.10 «Теле-хамкор». Метеохабар
20.35 «Клип-совга», телетабрикнома
21.30 «Киновечер на 30-м»
23.15 «Навсегда», сериал (Мексика)
00.00 «Фильм недели»
01.40 «Метеохабар»

ОРТ

5.00 Телеканал «Доброе утро»
8.00 Новости
8.15 «Во имя любви». Сериал
9.15 Программа В.Познера «Мы»
10.00 Роман Карцев в программе Эльдара Рязанова
10.40 Смак
11.00 Новости
11.15 Программа «Вместе»
12.00 «Мушкетеры двадцать лет спустя». 4-я серия
13.45 Однако
14.00 Новости (с сурдопереводом)
14.15 Питер Фальк в фильме-сказке «Принцесса-невеста»
16.00 «Во имя любви». Сериал
17.00 Новости (с сурдопереводом)
17.15 Джентльмен-шоу
17.45 Играй, гармонь любимая!
18.15 Здоровье
18.45 Поле чудес
19.45 Спокойной ночи, малыши!
20.00 Время
20.40 Великие сыщики. Лейтенант Коломбо в фильме Питера Фалька «План убийства»
22.05 «Жизнь замечательных людей». Борис Васильев
22.35 «Золотая пальмовая ветвь» Каннского фестиваля. Фильм «Подполье». (Югославия, 1995 г.)

РТР

6.00 - 8.45 Доброе утро, Россия
6.20 «У всех на устах»
6.45 Телеигра «Программа передач»
7.15 «Тысяча и один день»
8.15 «Дежурная часть»
8.43 Промо
8.45 «Товары - почтой»
9.10 «Миледи». Телесериал (Аргентина)
10.00 Вести
10.35 Микеле Плачидо в фильме «Джованни Фальконе» (Италия)
11.20 «Веселая карусель». Мультфильм
11.30 Лауреаты открытого форума телевидения России «Лазурная звезда»: год 1998. Документальный фильм «Славное море, священный Байкал» (Россия)
12.30 «Иванушко». «Лечение Василия». Мультфильмы
12.45 «Музыка, музыка...»
13.00 Вести
13.30 «Чародей. Страна Великого Дракона». Телесериал для детей (Австралия - Китай - Польша)
14.25 «Богатые и знаменитые». Телесериал (Аргентина)
15.15 «Музыка, музыка...»
15.25 «Первые поцелуи». Телесериал (Франция)
16.00 Вести
16.30 «Башня». Молодежная информационно-развлекательная программа
16.55 «Навстречу ТЭФИ». Дневник 5-й ежегодной Национальной телевизионной премии
17.10 «Гомеопатия и здоровье».;
17.15 Всеволод Санаев, Леонид Филатов, Людмила Савельева и Наталья Фатеева в кинодраме «С вечера до полудня». 2-я серия
18.30 «Да, господин министр». Телесериал (Великобритания)
18.55 Промо
19.00 Вести
19.30 Подробности
19.40 «Аншлаг» и Ко
20.45 Музыкальный ринг - новое поколение
22.25 Подиум д'арт
23.00 «Дежурная часть»
23.15 Вести

СУББОТА, 22

УзТВ I
Телеканал «Ўзбекистон»

6.30 «Ассалом, Узбекистон!»
8.00-8.30 «Ахборот».
8.30 Обзор республиканских газет.
8.50 «Мусиқа бўстони». Телеальманах.
9.10 «Ҳидоят сари».
9.35 «Предпринимательство:сегодня и завтра».
«Умид» представляет:
9.55 «Зеркало».
10.25 «Урок любви».
10.55 «Оромгоҳлар мавсумга шайми?».Прямой эфир.
11.55 «Етгил камолга». Спортивная программа.
12.10 Дневной сеанс
13.35 «Мен нечун севаман Ўзбекистонни». Публицистическая передача.
14.10 «Тасвирга кўчган кўнгил».
14.30 Поют областные исполнители.
15.00 «Престиж узбекского спорта».
15.15-15.45 «Заочная телеолимпиада».
18.00 «Ҳа, ҳа, ҳа...». Юмористическая передача.
18.25 «Экономика и мы».
18.50 «Бахтли воқеа».
19.30 «Ахборот» (рус.)
19.55 Вечерние сказки.
20.10 «Новости Узбекистана» (на анг.языке)
20.20 «Мировой спорт».
20.30 «Ахборот».
21.05 «Оталар сўзи-ақлнинг кўзи».
22.05 «Олам қўшиққа тўлсин». Музыкальная передача.
22.40 «Халқнинг кўнгли».
23.00 «Куй ва тасвир».
23.20 «Ахборот».
23.50 «Верность». Художественный фильм.1-серия.
01.10 Символы Родины.

УзТВ II

8.55 Программа передач.
9.00 Студия «Новое поколение» представляет («Мучал туйи», «Билоғон маслаҳати», «Мультфильм»)
9.50 «Подводная одиссея команды Кусто». Телесериал. 47-часть.
10.45 «Ақл ёшдамас».
11.00 На телеканале «Ёшлар».
11.05 «Сурур».
11.20 «Ракурс».
11.45 «Музыкальная минутка».
11.50 «Дилбарим».
12.10 «После спектакля».
12.30 «Рамаяна». Телесериал.
13.05 «Тайна».
13.25 Ваша любимая группа «Ҳужа».
13.45 «Регион». г.Алмалык.
14.15 «Кулгига нима етсин?»
14.25 «Мунисам».
14.45 «Очун».
15.10 «История кунг-фу». Телесериал.
15.55 Восточные мелодии.
16.10 Синема.
17.40 «Хит-коллекция».

***

18.00 Студия «Новое поколение» представляет («Бўш ўтирма», Мультфильм)
18.40 «Мафтункор чехралар».
18.55 «Узбек мумтоз шеъриятидан».
19.00 «Давр». Информационная программа.
19.30 На телеканале «Ёшлар».
19.35 «Музыкальная минутка».
19.40 «Матбуот».
20.00 «Рамаяна». Телесериал.
20.40 «Бизнес-академия».
20.55 «Музыкальная минутка».
21.00 «Давр». Ахборот дастур.
21.30 На телеканале «Ёшлар».
21.35 «Мусиқа теграсида».
21.55 «Туйғу».
22.15 «Ёр ишқи».
22.25 «Сладкие грезы».
22.45 «Добро пожаловать».
23.05 Стать ближе.
23.35 На телеканале «Ёшлар».
23.45 Синема. «Храм судьбы».
01.20 «Спокойной ночи!»

УзТВ III

8.55 Программа передач.
9.00 «Пойтахт тонги».
9.30 «Ёрилтош». Мультсборник.
9.50 «Любовь и тайны Сансет Бич». Телесериал.
10.35 «Горожане».
11.00 Экран для детей.
12.35 «Опора».
12.55 «Вдова Бланко». Телесериал.
13.40 «Глобус».
14.00 Видеоканал «Дустлик»: «Чинсэн», «Бизнен мирас».
14.45 «Онагинам».
15.10-16.50 «Кинооко»

*

17.55 Программа передач.
18.00 «Ёрилтош». Мультсборник.
18.15 «Мисли гавҳар».
18.30 «Хорошие,плохие парни». Телесериал.
19.15 Музыкальные минутки.
19.30 «Ахборот» (рус.)
20.00 «Юртим жамоли».
20.20 «Мелодии семи стран».
20.30 «Ахборот».
21.05 Поколение XXI века. «Ёшлар қўшиқасида».
21.30 «Пойтахт». Информационная программа.
21.45 «Автор».
22.15 «Сказка для взрослых».
22.30 «Пойтахт».
22.45 «Даллас». Телесериал.
23.30 «Тунги пойтахт». Информационно-развлекательная программа.
00.05 Музыка и реклама.
00.10 «Кинооко»
01.55 «Спокойной ночи, мой город!»

УзТВ IV
Международный телеканал

9.00 Программа передач.
9.05 «Планета кино».
9.25 Кинематограф: «Адвокат дьявола». Художественный фильм.
11.25 «Живая планета».
11.40-12.25 «Пойте с нами».
16.00-17.15 ТУРЕЦКОЕ ТЕЛЕВИДЕНИЕ
17.20 «Фиалка».
17.40 «Жонли тил».

ОРТ.

18.10 «Серебряная серия». Луи де Фюнес в комедии «Жандарм в Нью-Йорке».
20.00 «Время».
20.35 «Секретные материалы». Сериал.
22.15 «Женский вояж». Шоу-программа.
22.45 «Дил изҳори».
22.55 Кинематограф: «Пророчество». Художественный фильм.
00.25 «Ахборот» (рус.).

30 канал

09.05 «Мусикий тонг» мусикий-дам олиш дастури
09.25 «Теле-хамкор». Метеохабар
10.00 «Детский канал»
10.40 «Фильм-детям»
12.00 «Кино в полдень»
13.50 «Теле-хамкор»
14.10 «Школьный учитель», дневной сериал (Франция)
15.00 «Индийское кино»
17.15 «Кино юлдузлари», дам олиш дастури
18.00 «Теле-хамкор»
18.25 «Карапуз-ТВ», программа для детей
18.50 «Субботнее настроение», муз.-развлек. программа
19.20 «Отряд Акапулько», детективный сериал (Канада)
20.10 «Теле-хамкор». Метеохабар
20.35 «Клип-совга», телетабрикнома
21.30 «Мунажжимлар башорати»
21.35, 23.15 «Субботний киновечер на 30-м»,
01.00 «Ночной музыкально-развлекательный канал»
01.30 «Метеохабар»
01.35 Курсатувлар тартиби

ОРТ

6.55 Владимир Ивашов в боевике «Под маской беркута»
8.25 Слово пастыря. Митрополит Кирилл
8.45 Домашняя библиотека
9.00 Новости
9.15 Программа «100%»
9.45 «Утренняя почта» с Юрием Николаевым.
10.20 «Каламбур». Юмористический журнал
10.50 Смак
11.10 Возвращение Третьяковки. История одного шедевра
11.20 «Экстренный вызов»
11.55 Людмила Хитяева и Евгений Матвеев в фильме «Цыган»
13.20 В мире животных
13.55 Программа передач
14.00 Новости (с сурдопереводом)
14.15 Лев Николаев в программе «Цивилизация»
14.45 Умницы и умники
15.10 «Вот так тигр». Мультфильм
15.25 История любви в фильме «Стрекоза»
17.00 Новости (с сурдопереводом)
17.15 Как это было. «Поджог Бородинской панорамы». 1967 год
17.55 Веселые истории в журнале «Ералаш»
18.10 Серебряная серия. Яуи де Фюнес в комедии «Жандарм в Нью-Йорке»
20.00 Время
20.35 Сериал «Секретные материалы» («X-files»)
22.15 Тема недели
22.35 Чемпионат России по футболу. ЦСКА - «Ротор» (Волгоград)

РТР

7.00 «Шайлох». Художественный фильм для детей (США)
8.30 «Гадкий утенок», «Щенок и старая тапочка». Мультфильмы
9.00 Доброе утро, страна
9.30 Сам себе режиссер
10.00 «Сто к одному». Телеигра
10.45 «Любовь с первого взгляда»
11.15 «Золотой ключ»
11.30 «Домашние хлопоты с Натальей Варлей»
12.05 «Тарзан. История приключений». «Тарзан и королева леопардов». Телесериал (США)
13.00 Вести
13.30 Неделя власти
14.00 «На здоровье». Ток-шоу
15.05 «Закон и порядок». Телесериал (США)
16.00 Совершенно секретно
17.00 Моя семья
18.00 Старая квартира. Год 1985. Часть 2-я
19.00 Вести
19.35 Олег Газманов на «Площади звезд». Передача из ГЦКЗ «Россия»
21.45 «Навстречу ТЭФИ». Дневник 5-й ежегодной Национальной телевизионной премии
22.00 Фильм Педро Альмодовара «Живая плоть» (Франция)
23.45 Горячая десятка

ВОСКРЕСЕНЬЕ, 23

УзТВ I
Телеканал «Ўзбекистон»

6.30 «Ассалом, Узбекистон!»
8.00-8.30 «Ахборот».
8.30 «Камалак». Кинопрограмма для детей.
9.15 «Гаройибот».
9.30 «Бўстон». Тележурнал.
«Умид « представляет:
10.00 «Служу Отечеству».
11.00 «Студенческие годы».
11.20 «Нурли келажак».
11.40 «Кино и зритель».
11.50 «Клуб».
12.20 «Анъаналар этади давом». Музыкальная передача.
12.50 «Мозийдан бир муъжиза».
13.05 «Нафосат». Тележурнал.
13.20 «Ринг».
14.05 Дневной сеанс. «Ўрдак кўл воқеаси». Художественный фильм.
15.10 «Олтин тож».
17.00 Футбол. Чемпионат Узбекистана «Пахтакор» - «Бухара»
«Пахтакор». Трансляция с центрального стадиона. В перерыве - «Ералаш». Сатирический киножурнал.
18.55 «Ўзлик». Художественно-публицистическая программа.
19.30 «Таҳлилнома» (рус)
20.05 «Путешествие по миру».
20.30 «Таҳлилнома».
21.15 «Воскресным вечером». Музыкально-развлекательная программа.
21.55 «Театр телевизионных миниатюр».
22.30 «ТВ-1 представляет». Телеанонс.
22.45 Новости кино.
23.00 «Звезды мирового кино».
23.20 «Верность». Художественный фильм. 2-я серия.
00.40-00.45 Символы Родины.

УзТВ II

8.55 Программа передач.
9.00 Студия «Новое поколение» представляет. («Жажки гўзал», Мультфильм)
9.50 «Бизнес-академия».
10.10 «Қалбим ардоғи». Музыкальная передача.
10.20 «Английский язык для Вас».
10.45 На телеканале «Ёшлар».
10.50 «Подводная Одиссея команды Кусто». Телесериал. 48-я часть.
11.45 «Лаззат».
12.05 «Ваш любимый певец: Умида Мирҳамидова».
12.25 «Рамаяна». Телесериал.
13.00 «Одноклассник».
13.30 «Цирк, цирк, цирк».
13.50 «Мутойиба».
14.15 «Муносабат».
14.35 «Ўзбек мумтоз шеъриятидан».
14.40 «Бегойим».
15.05 «Обид-шоу».
15.50 «Ўзбекистон қанотлари».
16.00 Синема.
17.25 «Наволарда аён этсам». Музыкальная передача.
17.40 «Процесс».
18.00 «Мир за неделю».
18.20 Студия «Новое поколение» представляет («Катта танаффус»)
18.55 «Музыкальная минутка».
19.00 «Давр».
19.35 «Рамаяна». Телесериал.
20.10 «Баҳс».
20.40 «Бари хазил».
20.50 «Поет молодежь».
20.55 «Каталог».
21.00 «Давр». Информационная программа.
21.30 На телеканале «Ёшлар».
21.35 XXI век «Садо-99».
22.50 «Чироғи ёниқ уй».
23.10 На телеканале «Ёшлар».
23.20 Синема. «Ҳжец,ҳжец». Комедия.
00.45 «Ўзбек мумтоз шеъриятидан».
00.50 «Спокойной ночи!»

Уз ТВ III

8.55 Программа передач.
9.00 «Пойтахт тонги».
9.30 «Спорт-кент».
9.45 «Любовь и тайны Сансет Бич». Телесериал.
10.30 «Служебный роман или ...».
11.00 Встреча с театром.
1. Камертон.
2. «Предсказание». Спектакль.
13.25 «Вдова Бланко». Телесериал.
14.10 «Мелодии семи стран».
14.20 Экран для детей.
15.35 «Ватан-муқаддас саждагоҳдир».
15.55 Экран повторных фильмов.
17.35 «Жозиба».

*

17.55 «От воскресенья до воскресенья».
18.10 «Ёрилтош».
18.30 «Эл аро инсон азиз». Уста Ширин Муродов.
18.50 «Дунё ёшлари».
19.15 «Поздравления и пожелания».
19.30 «Таҳлилнома» (рус)
20.05 «Бир аёл тарихи».
20.30 «Таҳлилнома».
21.15 «От воскресенья до воскресенья».
21.30 «Пойтахт»
21.50 «Даллас» Телесериал
22.40 «Пойтахт».
23.00 «Тошкент оқшоми». Телешоу.
23.35 «Муъжизасиз- муъжизалар». Дэвид Копперфильд.
00.05-00.35 «Спокойной ночи,мой город!»

УзТВ IV
Международный телеканал

9.00 Программа передач.
9.05 «Волшебный мир сказок».
10.25 «Парле ву франсэ?».
10.50 «Новости Узбекистана», (на анг).
11.00 «Обладатели премии Оскар - 1974 год».
11.20 Кинематограф:«Афера». Художественный фильм.
13.20 «Фан-тайм». (Английский язык для детей).
13.30 «Ровесники».
13.50-14.35 Видеоканал: «Дустлик», «Дидар», «Айчурек».
15.45-16.45 ТУРКИЯ ТЕЛЕВИДЕНИЕ-СИ
16.50 «Мюзик-холл».
17.10 «Этот разнообразный мир».

ОРТ

17.25 «Золотая серия». Лариса Гузеева и Никита Михалков в фильме «Жестокий романс». 1-2-я серии.
20.00 «Время».
20.35 КВН-99.
22.40 «Кинопрофи».
23.05 Воскресный кинозал: «Домашний мальчик». Художественный фильм.
01.00 «Таҳлилнома» (рус).
01.30 Спокойной ночи!

30 канал

09.00 Дастурнинг очилиши
09.05 «Мусикий тонг» Мусикий дам олиш дастури
09.30 «Теле-хамкор». Метеохабар
10.00 «Детский канал»
10.40 «Фильм-детям»
11.45 «Дом игрушек», программа о компьютерных играх
12.00 «Кино в полдень»
13.50 «Теле-хамкор»
14.10 «Школьный учитель», дневной сериал (Франция)
15.00 «Премьера, которой не было»
16.45 «Музыкальный вернисаж» с участием Патрисии Каас.
17.10 «Брейн-ринг», интеллектуальная игра
18.00 «Теле-хамкор»
18.25 «Карапуз-ТВ», программа для детей
18.50 «Висол», мусикий дастур
19.20 «Отряд Акапулько», детективный сериал (Канада)
20.10 «Теле-хамкор». Метеохабар
20.35 «Клип-совга», телетабрикнома
21.30, 23.15 «Воскресный киновечер на «30-м»
01.00 «Базар», видеомода
01.15 «Метеохабар»
01.20 Курсатувлар тартиби

ОРТ

7.00 Леонид Куравлев в фильме «Жизнь и удивительные приключения Робинзона Крузо»
8.30 «Дисней-клуб»: «Русалочка»
9.00 Новости спорта
9.15 «Непутевые заметки» Дм.Крылова
9.30 Пока все дома
10.10 Утренняя звезда
11.00 Служу России!
11.30 Играй, гармонь любимая!
12.00 Крестьянские ведомости
12.30 Сериал «Все путешествия команды Кусто». «Тлеющее море»
13.25 «Смехопанорама Евгения Петросяна»
13.55 Программа передач
14.00 Новости (с сурдопереводом)
14.15 Клуб путешественников
15.05 Тамара Гвердцители в программе «Кумиры, кумиры...»
15.30 «Дисней-клуб»: «Тимон и Пумба»
15.55 «Дисней-клуб»: «Аладдин»
16.25 Подлинная история Екатерины Фурцевой в программе «Серебряный шар». Ведущий - В.Вульф
17.25 Золотая серия. Лариса Гузеева и Никита Михалков в фильме «Жестокий романс». 1-я и 2-я серии
20.00 Время
20.35 КВН-99
22.40 Футбольное обозрение
23.10 Новости культуры
23.30 Ален Делон в фильме «Первая ночь покоя»

РТР

7.00 «Квартира из сыра», «Молодильные яблоки». Мультфильмы
7.30 «Служу отечеству»
8.00 «Сельские вести»
8.30 «Почта РТР»
9.00 Доброе утро, страна
9.30 «Устами младенца». Телеигра
10.00 «Аншлаг» и Ко
11.00 Русское лото
11.40 «Мир книг с Леонидом Куравлевым»
11.55 «Слоненок и письмо». Мультфильм
12.05 «Тарзан. История приключений». Тарзан и потерянный легион». телесериал (США)
13.00 Вести
13.30 Федерация
14.10 Парламентский час
15.10 «Закон и порядок». Телесериал (США)
16.00 Диалоги о животных
17.00 «Слоненок-турист». Мультфильм
17.10 Шерон Стоун в мелодраме «Слезы под дождем» (США)
19.05 Полина Кутепова в трагикомедии «Орел и решка»
20.45 «Навстречу ТЭФИ». Дневник 5-й ежегодной Национальной телевизионной премии
21.00 Зеркало
22.00 «К-2» представляет: Владимир Высоцкий в программе «Фрак народа»
23.00 «Дежурная часть»
23.30 Кинозал «К-2». Лауреат Каннского фестиваля. Культовый фильм Матье Кассовича «Ненависть» (Франция)

Репортаж

«ЗОЛОТАЯ ВСТРЕЧА»

ЧЕРЕЗ 50 ЛЕТ ПОСЛЕ РАССТАВАНИЯ С РОДНЫМ ДЕСЯТЫМ КЛАССОМ ВСТРЕТИЛИСЬ ВЫПУСКНИКИ ТРЕХ ТАШКЕНТСКИХ ШКОЛ

Кто это придумал, будто с годами дружеские чувства тускнеют, а связи, рожденные в одном классе, становятся слабее, пока не разорвутся вовсе? Жизнь чуть ли не каждый день доказывает, что это совсем не так.

Если бы вы знали, как часто встречается со своими одноклассниками из 88-й ташкентской школы Владимир Полыковский (в крайнем случае — звонит), то, пожалуй, не поверили бы. Это при его-то занятости: поиски новых месторождений сырья, руководство лабораторией Академии минеральных ресурсов, секретарство в Международной ассоциации по исследованиям в странах Азии и Океании, доклады на престижных европейских конференциях...

50 лет, минувшие со дня окончания школы, не только не отдалили его от друзей, но, представьте себе, упрочили прежние связи. Владимир Полыковский — из тех, кого принято считать лидерами, и так же, как в школе, он был зачинателем рискованных, но неизменно увлекательных дел, так и сейчас академик Полыковский не сдал своих позиций. И тем, что через полвека после расставания с классом очень и не очень известные ученые, инженеры, врачи, педагоги, журналисты встретились на своем традиционном вечере и вновь ощутили себя мальчишками и девчонками, они обязаны Володе Полыковскому — веселому и обаятельному человеку, излучающему энергию блистательного организатора.

Своеобразной прелюдией к празднику стала демонстрация фильмов о традиционных встречах минувших лет. Оказывается, когда Борис Лебедев, известный в Узбекистане кинодокументалист, узнал, что выпускники трех соседних школ — 80-й, 88-й, и 7-й — встречаются каждые пять лет, а то и чаще, и это стало чуть ли не святым их правилом, оператор стал снимать эти встречи. В первых лентах среди гостей мы увидели тех, кто в сорок первом прямо со школьной скамьи пошел на фронт и кому посчастливилось вернуться живым с орденскими планками на груди. С какой нежностью и уважением встречали бывшие школьники своих педагогов и какие тосты произносили в их честь за праздничным столом! — все это мы увидели на экране.

На этой «золотой встрече» учителей не было — время унесло много жизней, но Борис Лебедев с прежним увлечением снимал мальчишек и девчонок, чьи головы давно уже серебрятся сединой. Куркмаса Маджидова, кинодраматурга. Рамзию Якубову, профессора и одного из руководителей Палаты товаропроизводителей и предпринимателей республики. Нелли Теплякову, чьи передачи по Узбекскому телевидению завоевали множество детских сердец. Геннадия Пальмина, заслуженного изобретателя республики, отдавшего свой талант развитию агропромышленного хозяйства.

За праздничным столом, который накрыла в своем доме Элла Неткачева и — в который раз! — продемонстрировала гостеприимство и незаурядные кулинарные способности, многие произносили тосты, которые били в «десятку». Но, пожалуй, никто не мог сравниться с Эдиком Рахимовым, первым хулиганом 88-й школы, чья репутация с годами приобрела новые краски. Эдуард Рахимов стал не только профессором и доктором экономических наук, но еще и остроумным мастером застолья. Из тридцати с лишним собравшихся он одарил доброй шуткой и пожеланием каждого. В том числе Апипу Махмудову, превосходного специалиста в области экономики, пришедшую на праздник с сыном, геолога Людмилу Игнатьеву и, конечно же, супругов Маркевич, закончивших школу не в 49-м, а гораздо позже, но уж очень прикипевших к этому выпуску и его встречам.

Как принято на традиционных вечерах, «бойцы вспоминали минувшие дни», но через минуту-другую обращались к проблемам сегодняшним. Почти все «юбиляры» работают, и, как записал в распространенной на празднике анкете Володя Семушкин — начальник отдела объединения им. Чкалова, дома он думает о работе, а на работе — о доме. С удовольствием слушал спор популярного в республике геронтолога Ольги Добрыниной с одним из одноклассников — она доказывала огромные возможности науки, которой посвятила себя. И ей нельзя не верить, потому что в довольно солидном возрасте Ольга смотрится по меньшей мере на двадцать лет моложе.

На празднике было все! Рукопожатия, объятия и поцелуи. Стенгазеты, где все увидели себя на редкость молодыми и красивыми. Песни военных и послевоенных лет. Тосты за вечную дружбу. Пожелания творческих успехов. Уверенность, что через пять лет встретятся снова — дай-то Бог!

Не было лишь одного — скуки и жалоб. Даже через пятьдесят лет выпускники 80-й, 88-й и 7-й школ сохраняют молодые сердца. Они по-прежнему строят смелые планы — теперь уже не только для себя, но и для детей, внуков. Они знают, что надежды обретут плоть. И веру эту дает чувство, сделавшее ярче, полнее, интереснее всю жизнь. Это святое и неисчерпаемое чувство — дружба.

— Поверьте, — сказала, прощаясь, Нелли Теплякова, — сегодня я помолодела. Эта встреча прибавила уверенности, которая сейчас так нужна каждому. Мне, слава Богу, не доводилось обращаться к друзьям за помощью. Но уверена: если что случится, они не оставят, не пройдут мимо. Наверное, то же самое ощущают и другие. Потому и держимся друг за друга — как в те чудесные вечера, когда у костра водили хороводы и пели песни...

А. ИБРАГИМОВ.
Фото А. САИТОВОЙ.

КОНСУЛЬТАЦИЯ «ТП»

Рубрику ведет заслуженный юрист Республики Узбекистан Р. С. ХОРОШХИНА

Контракт — это юридически оформленное взаимное обязательство

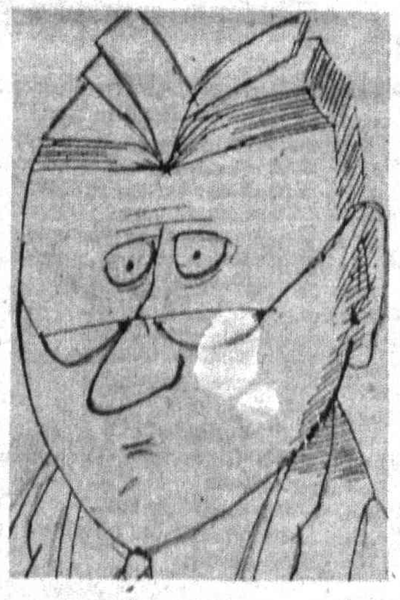

«На нашем предприятии, в целях усиления ответственности за выполняемую работу, увеличения оплаты труда в зависимости от качества и объема выполняемых работ, принято решение заключить со всеми работниками контракты. Просим разъяснить порядок заключения, срок действия и условия, которые должны быть определены в контракте.

И. ШАМСУТДИНОВ (г. Ангрен)».

Порядок заключения и действия контрактов (трудовых договоров) регулируется параграфами 1 и 2 главы VI «Трудовой договор» Трудового кодекса Республики Узбекистан (ТК РУ) и «Рекомендациями по заключению трудового договора (контракта) в письменной форме», утвержденными Постановлением Кабинета Министров Республики Узбекистан от 11 марта 1997 года № 133, приложение № 1 и № 2.

С введением в действие Трудового кодекса РУ с 1 апреля 1996 года все предприятия и организации независимо от форм собственности обязаны заключать со своими работниками письменный трудовой договор (контракт), на основании которого издается приказ о приеме на работу, а с уже работающими уточняются условия труда, система оплаты, взаимоотношения сторон и другие необходимые условия для каждого работающего. При этом следует учитывать, что Закон (статья 75 ТК РУ) определяет, что если с ранее принятыми постоянными работниками в трудовом договоре — приказе о приеме на работу — не был оговорен срок его действия, то договор считается заключенным на неопределенный срок. Закон запрещает при составлении контракта трудовой договор, ранее заключенный на неопределенный срок, перезаключать без согласия работника на новый, определенный срок, а также на время выполнения определенной работы.

При переходе на контрактную форму (заключение письменных трудовых договоров) следует руководствоваться вышеуказанными рекомендациями и приложенной примерной формой трудового договора (контракта), разработанной в целях оказания практической помощи предприятиям и организациям (работодателям) и работникам. В них, в частности, указано, что контракты могут заключаться на неопределенный срок и на период до 5 лет или для выполнения определенной работы с временными и сезонными работниками по основному месту работы, а также при совместительстве, с надомниками и т.п. Срочные договоры (контракты) заключаются тогда, когда трудовые отношения не могут быть установлены на постоянной основе из-за характера предстоящей работы, условий ее выполнения и с учетом интересов работника. Также перечислены обязательные условия контракта: наименование и место работы, трудовая функция (работа по определенной специальности, квалификации либо должности), день начала работы и размер оплаты, который не может быть ниже установленного законодательством минимального размера и никак не ограничивается максимальными размерами (статья 153 ТК РУ), а также другие условия труда.

По соглашению с работниками в контракте могут быть предусмотрены и дополнительные условия, например, предоставление работнику дополнительных льгот и преимуществ, возложение на него дополнительных трудовых обязанностей, совмещение профессий, льготный режим рабочего времени, предоставление дополнительных дней отдыха и отпусков, характер материальной ответственности, обеспечение льготных условий социально-бытового характера и другие. Могут быть в индивидуальном порядке установлены более высокие размеры оплаты труда — повышенные должностные оклады, надбавки, премии и другие вознаграждения, связанные с высокой квалификацией работника и выполнением более сложных работ в случаях, если это предусмотрено коллективным договором или другими нормативными актами, действующими на данном предприятии или в организации.

Контракт составляется в двух экземплярах, имеющих одинаковую силу, передается на хранение работодателю и работнику, по желанию которого он может быть составлен на языке, которым владеет работник, имеющим также одинаковую силу с контрактом, составленным на государственном языке. В контракте (трудовом договоре) конкретно должны быть определены и перечислены обязанности работника и работодателя в трудовых взаимоотношениях. Необходимо обратить внимание, что в разделе VI «Рекомендаций» перечислены некоторые условия контракта, например, ухудшающие положение работника по сравнению с законодательством, коллективным договором, положением об оплате труда и иными локальными нормативными актами, в результате наличия которых контракт признается недействительным.

АООТ «АГРОЧЕТЭЛКУРИЛИШ»

извещает о проведении общего годового собрания акционеров

4 июня 1999 года в 16 часов по адресу: г. Ташкент, ул. У. Насыра, 100.

ПОВЕСТКА ДНЯ:

1. *Отчет председателя правления о результатах финансово-хозяйственной деятельности за 1998 год.*
2. *Отчет ревизионной комиссии и аудиторской проверки за 1998 год.*
3. *О выплате дивидендов за 1998 год.*
4. *Разное.*

Баланс на 01.01.1999 года тыс. сум.

Наименование статей	Актив	Пассив
1. Основные средства	5295	
2. Производственные запасы	21408	
3. Денежные средства	57	
4. Расчеты с дебиторами	42454	
5. Уставный капитал (фонд)		4804
6. Нераспределенная прибыль		(-1117)
7. Долгосрочные займы		146
8. Авансы полученные		10780
9. Расчеты с кредиторами		54601
ИТОГО:	**69214**	**69214**

СПОРТ

Кураш

ДРЕВНЯЯ И ОЧЕНЬ МОЛОДАЯ БОРЬБА

ПОСЛЕСЛОВИЕ К ЧЕМПИОНАТУ МИРА

Прошедший в Ташкенте первый чемпионат мира по курашу стал историей. Но долго еще его участники, любители борьбы будут вспоминать перипетии и нюансы соревнований. Сегодня можно с уверенностью говорить, что древний и очень молодой вид спорта обрел новый статус, международное признание.

Корни кураша уходят в глубину веков. О нем рассказывалось еще в «Алпомыше» — этом древнем и уникальном образце узбекского устного народного творчества. Часто борется его главный герой богатырь Алпомыш. Интересно, что может постоять за себя и жена Алпомыша красавица Барчин. О кураше писали Алишер Навои, Махмуд Кашгари, Захириддин Мухаммад Бабур.

Палваны издревле мерились силой на свадьбах и других торжествах. Однако в проведении состязаний имелись свои сложности. Почти в каждом кишлаке были свои правила, порой заметно отличавшиеся от тех, по которым боролись в соседнем селе. Нужно было разработать единые условия. В семидесятых годах этого столетия борьбу по ферганским правилам систематизировал тогдашний председатель Республиканской федерации кураша Тухват Адылов, по бухарским -- декан факультета физвоспитания Бухарского пединститута, тоже большой знаток кураша, Абдулла Атаев.

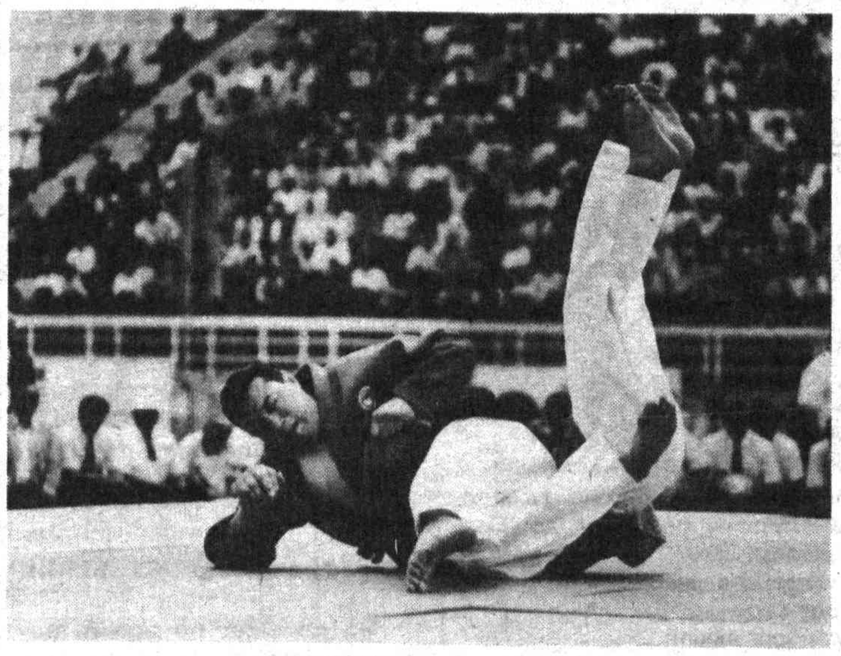

Нашелся спонсор. Все расходы по проведению абсолютных чемпионатов Узбекистана взяла на себя редакция газеты «Физкультурник Узбекистана». Первые чемпионаты состоялись в 1975 году. По ферганским правилам — в Асаке, по бухарским — в Бухаре. Победителями стали шофер Раим Дехканов из Балыкчинского района Андижанской области и учитель Абдужабар Махмарасулов (это его сын, Эрали, выступая на нынешнем чемпионате мира, занял второе место).

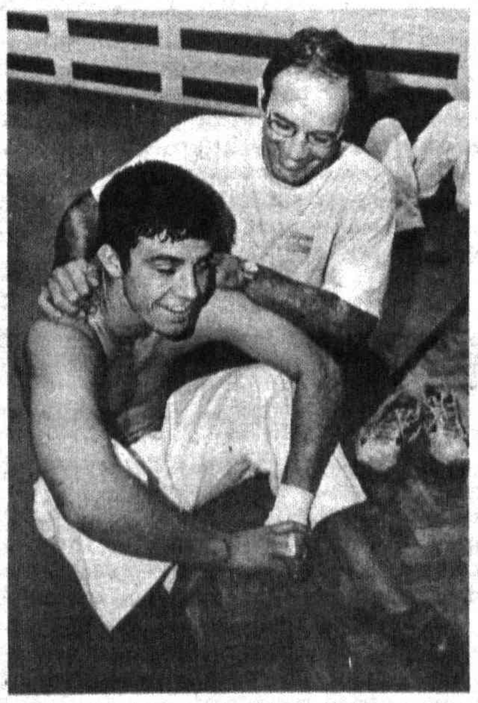

В те же семидесятые годы начали проводиться турниры на призы, установленные Гостелерадио совместно с республиканским спорткомитетом. Эти соревнования сослужили хорошую службу для дальнейшего развития кураша. После того, как Раим Дехканов стал чемпионом, на его родине многие ребята увлеклись борьбой, открыли даже детско-юношескую спортшколу, культивирующую только кураш. Арены для этого вида спорта построили во многих районах.

Арены можно посчитать. А сколько радостных минут доставили те соревнования тысячам почитателей кураша, сколько сельских ребят увлекли в занятия борьбой, сосчитать нельзя. Но в этом их основная заслуга.

За рубежом о кураше узнали в 1992 году в Канаде на мировом чемпионате по дзюдо. Затем на турнирах в Японии, Индии, Великобритании, Монако давались подробные сведения об этом виде спорта. Крупные международные состязания проходили в Шахрисябзе, Хиве, Бухаре, Андижане, Термезе. В развитии кураша наступил новый этап. Чемпионат мира стал его апофеозом.

На эти соревнования приехало немало известных спортсменов, спортивных организаторов, судей. Одним из них был известный узбекский борец из Бухарской области, чемпион мира по самбо 1980 года Сабир Курбанов. Вряд ли ошибусь, если скажу, что он больше всех переживал за выступавшего сына Акобира, ставшего чемпионом.

Забыв обо всем на свете, старший Курбанов не мог сдержать эмоций. Фотокорреспонденты снимали его больше, чем сами схватки. Сабир-палван, увидев на следующий день фотографии, смог произнести только одно слово: «О, ужас!» Конечно же, ничего ужасного в них не было. Переживание отца понятно.

-- Жаль, что во времена моей молодости международные соревнования и тем более чемпионаты мира не проводились, обязательно бы в них участвовал, -- с грустью давал интервью Сабир-палван. — А то, что Акобир стал чемпионом, для меня лучший подарок. Чемпион мира отец, чемпион мира сын! Что может быть приятнее?! Но есть у меня еще одна мечта. Теперь хочется, чтобы кураш вошел в программу Олимпийских игр, и на них победил бы младший сын Джахангир. Ему 15 лет, вес под 80 килограммов. Занимается у нас в спортшколе хозяйства «Маданият» курашом и дзюдо.

— Сейчас конкуренция в видах борьбы, которые еще не заняли места под солнцем, то есть не вошли в программу Олимпийских игр, большая. Какой путь надо пройти, чтобы стать олимпийским видом? — Спросил я у судьи международной категории Ааво Пыхьевела из Эстонии.

— Прежде всего должны быть созданы федерации в 40--45 странах. Пока их около 30. Затем надо провести чемпионаты во всех континентах. Первенство Азии уже состоялось, в конце года пройдет чемпионат Европы. Значит, остается организовать подобные турниры в Америке, Африке, желательно в Австралии. И уж потом следует вступить в Ассоциацию неолимпийских видов спорта. Оттуда открывается дорога на Олимпийские игры.

К словам Пыхьевела могу добавить, что прокладывается эта дорога уверенно. В первом чемпионате мира участовало около 50 стран — случай беспрецедентный. Столь широкое представительство связано прежде всего с вниманием и поддержкой Президента Узбекистана Ислама Каримова.

Даже дзюдо, тоже начинавшееся как чисто национальный японский вид и ставшее ныне популярным в мире, не распространялось столь быстро. Хотя японские спортивные организаторы проделали большую работу по его пропаганде, а спонсоры вложили немалые средства в популяризацию.

Дзюдо и кураш многое роднит. Не случайно кураш называют дзюдо в стойке. Поэтому новый для большинства стран вид спорта прежде всего «примеривают» к себе дзюдоисты. Но, думаю, кураш пройдет такой же путь, какой прошло в свое время дзюдо, и в ближайшие годы станет популярным не только среди дзюдоистов.

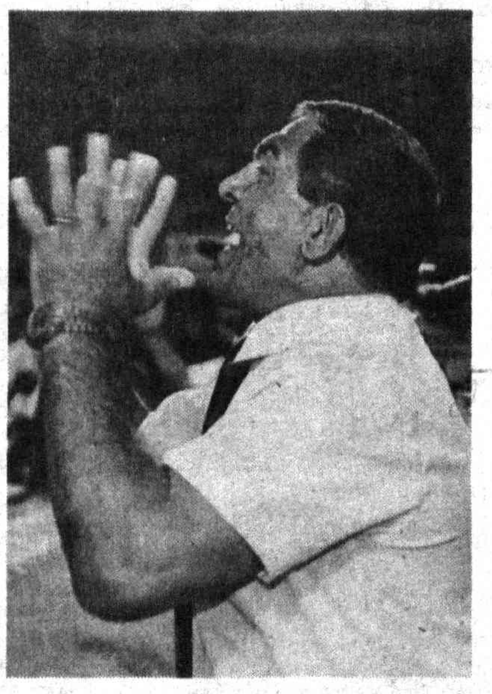

Сергей ГАПИЧ.

На снимках:
*** момент соревнований;**
*** Фрэнч Андрэ (ЮАР) приехал с сыном Деоном;**
*** так наш тренер Сабир Курбанов болел за свою команду.**

Фото Т. КРАВЧЕНКО.

Футбол

ПОБЕДА И НИЧЬЯ, ЕЙ РАВНАЯ

В минувшем, девятом, туре «Дустлик» принимал на своем поле входивший до этой встречи в тройку лидеров «Хорезм» из Ургенча. Никто не ожидал такой прыти от команды, завершившей прошлый сезон на 12-м месте. При этом она отменно выступила именно в гостях, набрав на выезде 13 очков из 23. В общем, с таким соперником ухо надо было держать востро.

Но ведь и дустликцы в этом сезоне не лыком шиты. Они и взяли с самого начала игры инициативу в свои руки, то бишь ноги. Они повели массированные атаки на оборонительные редуты гостей. Заметно укрепило коллектив возвращение перенесшего тяжелую травму тридцатидвухлетнего ветерана Фарида Хабибуллина. Он на 21-й минуте открыл счет. Вновь обретает качества грозы вратарей лучший бомбардир позапрошлого года Ойбек Усманходжаев. Забив два гола (47-я и 67-я), он с 9 голами вместе с самаркандцем Равшаном Базаровым возглавил список самых метких.

Под занавес поединка хорезмийцам удалось провести гол престижа, это сделал тридцатилетний полузащитник Аркадий Чичельницкий с одиннадцатиметрового штрафного удара (88-я). Результат игры — 3:1 в пользу «Дустлика». Выиграли и дублеры — 5:2.

Взглянем на турнирную таблицу. Юкоричирчикцы уверенно лидируют. Допустив лишь одну осечку (да и то на старте, да еще и с «Пахтакором»), они заставляют капитулировать одного соперника за другим и в домашних, и в выездных матчах. Желаем им столь эффективной и эффектной игры и в дальнейшем.

Продолжает одаривать своих болельщиков приятными сюрпризами другой клуб Ташкентской области — бекабадский «Металлург». После сенсационного выигрыша в родных стенах у грозного «Нефтчи» бекабадцы играли с еще одним серьезнейшим соперником — в Ташкенте с «Пахтакором». И вышли из сложного положения с честью.

Хозяева поля усилиями знаменитого форварда Игоря Шквырина повели в счете (33-я). Однако прошло пять минут, и уже бекабадец Алексей Рыбаков распечатал ворота ташкентцев. Но вскоре член олимпийской сборной страны Андрей Акопянц, которому в июне исполняется 22 года, вновь выводит пахтакоровцев вперед (55-я). И буквально сразу же через минуту Юрий Агеев опять восстанавливает равновесие — 2:2. Ничья, но какая! Ее вполне можно приравнять к победе. Дублеры бекабадцев проиграли — 1:3.

Еще одна столичная команда — «Трактор» — на своем спорткомплексе встречалась с «Сурханом» из Термеза. Вначале игры, да и в течение всего первого тайма оба коллектива действовали, скажем прямо, ни шатко ни валко. Шла сумбурная, маловразумительная борьба по принципу «бей — беги».

Картина на поле коренным образом переменилась во втором тайме. Заводчане вдруг заиграли свежо, разнообразно, остро и напористо. Термезчане не ожидали такого оборота дела, растерялись и грубо ошиблись, сбив в своей штрафной площади нападающего хозяев. Пушечный удар Сабиржона Ходиева в левый от вратаря угол был точен. Произошло это на 47-й минуте.

Столичные футболисты продолжали доминировать на поле. В борьбу на 79-й минуте вступил Хусниддин Мирхамидов — весьма удачно. Через несколько мгновений он оказался в нескольких сантиметрах от линии ворот с голкипером гостей, куда и был послан мяч, который запутался в их ногах. Хусниддин, находившийся лицом к полю, проявил смекалку и пяткой протолкнул мяч в сетку. Счет 2:0 в пользу «Трактора» не изменился до конца встречи. Выиграли и дублеры хозяев — 2:1.

Результаты остальных встреч (в скобках — дублеры): «Темирйулчи» — «Насаф» — 3:1 (1:2), «Янгиер» — «Зарафшан» — 1:3 (4:2), «Самарканд» — «Андижан» — 2:0 (3:0), «Навбахор» — «Бухара» — 1:1 (1:0), «Нефтчи» — «Согдиана» — 4:0 (2:0).

Приводим турнирную таблицу чемпионата:

Команды	И	В	Н	П	Мячи	О
«Дустлик»	9	8	1	0	21:9	25
«Самарканд»	9	7	2	0	19:5	23
«Нефтчи»	9	5	2	2	18:9	17
«Хорезм»	9	5	2	2	12:8	17
«Насаф»	9	5	1	3	15:11	16
«Навбахор»	9	5	1	3	15:11	16
«Темирйулчи»	9	4	1	4	14:23	13
«Бухара»	9	3	3	3	19:17	12
«Пахтакор»	9	3	2	4	18:15	11
«Металлург»	9	3	2	4	10:11	11
«Согдиана»	9	3	1	5	13:19	10
«Трактор»	9	3	1	5	16:22	10
«Андижан»	9	3	0	6	11:14	9
«Сурхан»	9	2	2	5	10:14	8
«Зарафшан»	9	1	1	7	9:20	4
«Янгиер»	9	0	2	7	4:16	2

Очередной, 10-й, тур будет проведен во вторник, 18 мая. «Дустлик» встретится дома с «Трактором», «Металлург» — в Ургенче с «Хорезмом». А до этого сегодня на Центральном стадионе «Пахтакор» олимпийская сборная Узбекистана примет команду Казахстана.

Состоялись поединки 9-го тура состязаний команд первой лиги: «Ситора» — «Машъал» — 1:1, МХСК — «Кызылкум» — 3:3, «Рохат» — «Касансай» — 0:0, «Семург» — «Шахрихан» — 3:1, «Шурчи — «Газалкент» — 1:0, «Шуртан» — «Истиклол» — 1:0, «Тукимачи» — «Кимягар» — 0:3, «Цементчи» — «Сергели» — 2:1.

Десятый тур завтра, 16 мая.

Игорь АЛИМОВ,
спортивный обозреватель «Ташкентской правды».

«НАВО-98»: НОВЫЙ КОНКУРС – НОВЫЕ ИМЕНА

В концертном зале «Зарафшан» прошла церемония награждения лауреатов нового конкурса «Наво». Организаторы конкурса — а это фирма «Аль-Тасвир», Министерство по делам культуры республики, хокимят столицы — планируют сделать его ежегодным. Премьера, можно сказать, прошла на бис. Хочется надеяться, что его представительное жюри приняло верное решение, выбирая самых лучших.

Вот они, обладатели наград «Золотой соловей» за достижения в эстрадном искусстве в 1998 году. В номинации «Лучший поэт-песенник» — Ибрагим Жиянов, «Лучший композитор» — Руслан Шарипов, «Артистизм» — певец Бахтиер Султанов.

Когда была названа лучшая группа ушедшего года, многие зрители немного заволновались. Да, без сомнения, группа «Анор» — яркое явление эстрады последнего времени.

Но как же не отметить и один из самых ярких поп-коллективов — «Болалар», который продолжает удивлять своим творчеством. Принцип справедливости не был нарушен. «Ребята нашего двора» были в номинации «Лучший альбом года», а их лидер был назван лучшим певцом года. Поздравляем, Тахир!

Отмечена наградой и работа продюсера группы «Анор» Гули Худайбергановой.

А разве можно нынешнюю эстраду представить без хороших спонсоров? Так что очень верным решением было представление номинанта и в этом аспекте эстрадной деятельности. Победителем стал один из самых крупных инвесторов в экономику нашей республики (теперь получается и в эстраду) — компания «Coca-Cola». Ее представителю в Центральной Азии Эльясу Ашкару в этот вечер пришлось тоже изрядно поволноваться.

Лучшей песней года была признана песня «Курбан боламан» в исполнении Лазиза Каримова.

Среди номинантов были группы «Сидерис», «Ситора», «Нола», певцы Лина, Гуля Талипова, Отабек Мадрахимов и другие.

Александр КУЗЬМИН.

На снимке: во время награждения.

Интересно!

НОВЫЙ ОБЛИК «МОЛОДЕЖКИ»

Вчера после некоторого перерыва вышел сдвоенный номер газеты «Молодежь Узбекистана». Хотя трудно поверить в то, что это та самая известная нам «Молодежка», — изменилось решительно все: и внешний вид, и формат, и объем, и верстка, и содержание газеты. Она действительно обещает стать социально-экономической, но рассчитанной прежде всего на молодое поколение наших соотечественников. У газеты появился еще один учредитель и издатель – агентство «Карьера-сервис».

Разумеется, стал иным и язык публикаций — от несколько игривого молодежного сленга редакция перешла к достаточно серьезному, хотя вполне доступному изложению весьма и весьма непростых вопросов и тем: тут и официальные материалы, и полоса «Молодые специалисты Узбекистана. Кто они?», и «Магазин новостей», включающий в себя «Мир товаров и услуг», и «Правила игры», и «Home page» («Домашняя страничка»), и, конечно же, обязательный «Уик-энд».

Перечислять — дело неблагодарное, лучше прочитать. Чего мы и желаем широкому кругу молодежи.

А редакцию газеты мы искренне поздравляем!

В новый век — с новым настроением!

Редакция «ТП».

Женские тайны

ВЕСНА, ВЕСНА, ПОРА ЛЮБВИ!

Ведущая рубрики — визажист-косметолог Амина МАВЛИТ

Именно она пробуждает в нас жажду новизны, усиливает желание экспериментировать с собственной внешностью.

Многие женщины чувствуют весной легкое недомогание: оно не опасно и длится недолго. Но если усталость нарастает, мучает бессонница или, наоборот, вас преследует постоянная сонливость, вы излишне возбудимы — надо обязательно показаться врачу, и если никаких отклонений в здоровье не обнаружено, можете воспользоваться моими советами.

* Старайтесь ложиться спать в одно и то же время, но не позднее 23 часов.

* Перед сном выпейте стакан горячего молока. Оно полезно не только злостным курильщикам, но и всем как безвредное, эффективное снотворное. Пейте его маленькими глотками. Хорошо, если при этом вы будете слушать тихую музыку.

* Больше дышите свежим воздухом.

* Ежедневно натощак пейте весенний «укрепляющий нектар»: полстакана остуженной кипяченой воды, сок половины лимона и ложку меда хорошо перемешайте. Перед приемом этого витаминного напитка полезно полежать 15 — 20 минут в теплой ванне, но до этого сделать легкую гимнастику. Растворите в ванне 200 г соли, 100 г соды, 10 капель йода, 2 — 3 капли пихтового масла.

Весной наша кожа, как и весь организм, требует более пристального внимания и ухода, «подкормите» ее питательными масками.

Для нормальной кожи:

— одну столовую ложку размягченных овсяных хлопьев, две чайных ложки разогретого меда, один яичный желток хорошо перемешайте и нанесите на лицо на 15 — 20 минут, смойте теплой, затем холодной водой. Протрите лицо лосьоном;

— одну столовую ложку тертой моркови, одну чайную ложку творога и один желток хорошо перемешайте и нанесите на лицо. Через 20 минут смойте теплой, затем холодной водой и тоже протрите лицо лосьоном.

Для сухой кожи:

— один желток разотрите с одной чайной ложкой меда, столовой ложкой сметаны, добавьте немного растительного масла или глицерина. Нанесите на лицо, затем через 15 — 20 минут смойте теплой водой;

— две столовых ложки творога разотрите с одной столовой ложкой молока и одной чайной ложкой меда, нанесите на лицо, смойте теплой водой через 20 — 30 минут.

Для жирной кожи:

— взбейте белок одного яйца, добавьте несколько капель лимонного сока, смесь нанесите на лицо несколькими слоями. Когда маска хорошо подсохнет, смойте ее теплой водой;

— одну столовую ложку манной крупы смочите небольшим количеством теплой воды, растирающими движениями нанесите на лицо, через 15 — 20 минут смойте теплой водой.

Теперь поговорим о нашем питании. Весной просто нельзя обойтись без зеленого салата. Он полезен для здоровья, богат витаминами.

Салат «Весенний»

Нарежьте редис вместе с его молодыми листочками, добавьте свежий огурец, зеленый лук, сбрызните лимонной кислотой, заправьте сметаной, добавьте по вкусу соль и сахар.

Салат из сельдерея и яблок

Сваренный целиком корень сельдерея нарежьте кубиками, также нарежьте яблоко, перемешайте, приправьте солью, перцем, сахаром, горчицей и лимонной кислотой, заправьте майонезом.

***

Еще один маленький совет женщинам. Будьте добрее. Красота и озлобленность несовместимы. Почаще улыбайтесь — тогда не самое красивое лицо может стать даже прекрасным. Никогда не пытайтесь кому-то подражать, ничего хорошего из этого не выйдет, только загубите свою собственную индивидуальность. Не вступайте в конфликт с природой, подчеркивайте то, что есть только в вас.

Мы все закомплексованы, зациклены на бытовых проблемах, поэтому не думайте только о трудностях, отвлекайтесь от мрачных мыслей, ведь жизнь по большому счету так прекрасна! Смотрите на мир более оптимистично и будьте счастливы.

ПОГОДА
на 15 — 18 мая

В начале периода в Ташкенте и области кратковременные дожди, возможны грозы, при грозе усиление ветра до 15 — 20 м/сек. Во второй половине периода без осадков, температура воздуха ночью 11 — 16 тепла, днем 27 — 32. В горных районах ночью 3 — 8, днем 15 — 20 градусов тепла.

Удостоверение № 47 об окончании интернатуры, выданное 25.06.1994 г. ТашПМИ на имя Антоновой Натальи Александровны, СЧИТАТЬ НЕДЕЙСТВИТЕЛЬНЫМ.

Продается пианино «Беларусь», недорого. Т. 77-82-31.

Утерянный аттестат O'RA № 363307 о ср. обр., выд. ср. шк. № 1 Кибрайского р-на Таш. обл. на имя Лема Дмитрия Станиславовича, СЧИТАТЬ НЕДЕЙСТВИТЕЛЬНЫМ.

Астрологический прогноз

на 17 — 23 мая

ОВЕН (21 марта — 20 апреля). Овны должны в первую очередь позаботиться о решении задач сиюминутных. Их скопится немало, но все они легкоразрешимы, если взяться за них со свойственным вам трудолюбием.

ТЕЛЕЦ (21 апреля — 21 мая). Тельцы особенно усердно будут заниматься в эти дни делами служебными и профессиональными. Ваши успехи и инициативу высоко оценят даже не слишком расположенные к вам люди.

БЛИЗНЕЦЫ (22 мая — 21 июня). Неделя для Близнецов окажется подготовительным периодом для дел, час которых еще не настал. Только спустя некоторое время вы сумеете оценить, какую нужную работу вы проделаете.

РАК (22 июня — 23 июля). Новые знакомства и приток важной информации могут внести немалые коррективы в деятельность Раков. В свою очередь ваша энергия и влияние на окружающих подвигнут их к переменам.

ЛЕВ (24 июля — 23 августа). Для Львов неплохими результатами могут обернуться их усилия в финансовых делах и операциях, связанных с куплей и продажей. И все же не рискуйте зря, особенно в конце недели.

ДЕВА (24 августа — 23 сентября). Девам на этой неделе удастся достигнуть важной цели или значительно приблизиться к ней. Вы затратите много энергии и сил, но будете довольны собой.

ВЕСЫ (24 сентября — 23 октября). В центре внимания Весов на этой неделе будут прежде всего семья, родители, дом и хозяйство. Благотворное влияние близких даст огромный заряд положительных эмоций и сделает вас неуязвимым к внешним раздражительным факторам.

СКОРПИОН (24 октября — 22 ноября). Менее всего Скорпионы могут рассчитывать на покой, так как в эти дни они понадобятся всем и сразу. И домочадцы, и коллеги будут нуждаться в вашем внимании, заботах и рекомендациях.

СТРЕЛЕЦ (23 ноября — 21 декабря). Исход большинства дел Стрельцов будет зависеть в первую очередь от них самих и их душевного настроя. Сумеете быть активными и энергичными — все получится, и даже обстоятельства будут за вас.

КОЗЕРОГ (22 декабря — 20 января). Козероги вступают в полосу удач и везения, и упускать такой благоприятный период не стоит. Вам гарантированы всяческие успехи в труде, в карьере. Тем, кто болен, можно рассчитывать на быстрое восстановление сил.

ВОДОЛЕЙ (21 января — 19 февраля). Сильное стремление к новациям и переменам поможет Водолеям вырваться из рутины повседневности. Если в данный момент энергии на рывок не хватит, не огорчайтесь, вы еще сумеете добиться желаемого.

РЫБЫ (20 февраля — 20 марта). Нервные издержки этих дней Рыбы вполне могут компенсировать лишь философским подходом к реальности. Жизнь состоит не только из неприятностей, будут на этой неделе и радости.

Наш астролог — специально для «Ташкентской правды»

Улыбнемся?

МОЖНО И БЕЗ ЧЕМОДАНА

Молодой артист впервые собирается выехать с театром на гастроли.

Друзья ему говорят:

— Ты хоть чемодан купи себе в дорогу.

— Зачем?

— Положишь туда брюки, пиджак, белье...

— А в чем же я тогда поеду?

ТРУДНЫЙ ЭКЗАМЕН

Юная студенточка сдает экзамен по политэкономии. Написала кучу шпаргалок и идет отвечать.

Ей достается вопрос об Адаме Смите. Все нормально, но в «шпорах» девушка для краткости написала А. Смит, а теперь от волнения полное имя экономиста позабыла. Преподаватель спрашивает:

— Так как же звали Смита?

Девушка мнется, и педагог решил подсказать:

— Ну вспомните, как звали первого мужчину?

Студенточка поднимает на профессора невинные глазки и шепчет:

— Валера...

Главный редактор Аъло ХОДЖАЕВ.

ТАШКЕНТСКАЯ ПРАВДА

Учредитель — хокимят Ташкентской области

Адрес редакции:

700000, Ташкент, ГСП, ул. Матбуотчилар, 32

Приемная — 133-90-82
Секретариат — 133-05-22

ОТДЕЛЫ:

писем — 133-12-83
информации — 133-54-10

Индекс: 64673

ТИПОГРАФИЯ ИЗДАТЕЛЬСКО-ПОЛИГРАФИЧЕСКОГО КОНЦЕРНА «ШАРК»
АДРЕС ПРЕДПРИЯТИЯ: УЛ. БУЮК ТУРОН, ДОМ 41

Заказ Г - 0355. Тираж — 7429.
Выходит в среду, субботу.
Время подписания в печать по графику 20.00, номер подписан в 18.10.

Регистрационный № 9.
Объем — 2 печ. л.
Формат — А-3.

1 2 3 4 5 6