Пролетарии всех стран, соединяйтесь!

ПРАВДА ВОСТОКА

ГАЗЕТА ИЗДАЕТСЯ С АПРЕЛЯ 1917 ГОДА

ОРГАН ЦК КОМПАРТИИ УЗБЕКИСТАНА, ВЕРХОВНОГО СОВЕТА И СОВЕТА МИНИСТРОВ УЗБЕКСКОЙ ССР

№ 142 (17201) ● Вторник, 19 июня 1973 года ● Цена 2 коп.

Усиленно ведут обработку посевов хлопчатника механизаторы третьей бригады колхоза «Северный маяк» Среднечирчикского района.
Фото А. АБАЛЯНА.

ПРАЗДНИК НАРОДОВЛАСТИЯ

ВЫБОРЫ В МЕСТНЫЕ СОВЕТЫ ПРОШЛИ В УЗБЕКИСТАНЕ ПОД ЗНАКОМ НЕРУШИМОГО ЕДИНЕНИЯ ПАРТИИ И НАРОДА

ТОРЖЕСТВЕННО встретили день выборов в местные Советы депутатов трудящихся города и кишлаки Узбекистана. И вскоре после того, как началось голосование, телетайпы, телефоны и радиостанции передали сообщения о высокой активности избирателей. На каждом из 4.839 избирательных участков наблюдалась одна и та же картина: люди спешили выполнить свой гражданский долг в первые часы выборов.

В зале для голосования на восьмом избирательном участке Ленинского района гор. Ташкента.
Фото В. СИРОТКИНА.

ТАШКЕНТ

РАНЬШЕ обычного проснулась в это воскресное утро столица республики. Улицы и площади, обласканные ночной прохладой,— в праздничном убранстве. Радио разносит торжественные мелодии. Избирательные участки приветливо встречают: Добро пожаловать!

Есть какая-то закономерность в том, что первыми стремятся проголосовать люди, умудренные житейским опытом, и рядом с ними — юноши и девушки, только что получившие это высокое гражданское право.

На избирательном участке № 24 Куйбышевского района опускает бюллетени Герой Социалистического Труда, мастер завода «Ташкенткабель» Д. Разыков. О жизни своей говорит просто, словно читает увлекательную книгу о великих свершениях в городе, республике, стране. Восемь ударных пятилеток вобрала его трудовая биография. Одним из первых поднялся на гребень девятой пятилетки: коллектив цеха уже выдает продукцию в счет второй половины пятилетней программы.

— За что голосую? — спрашивает и тут же отвечает ветеран труда. — Конечно, за Советскую власть. За все то, что нами завоевано. За настоящее и будущее...

И как бы эстафету добрых традиций из рук старшего поколения принимает восемнадцатилетний аппаратчик Н. Васильев.

— Не уроним отцовской славы, — взволнованно говорит он. — Вон сколько для нас дел! Хочется, чтобы ты нес ношу потяжелее, приносил больше пользы общему делу...

Крепко держат рабочее слово кабельщики. Ко дню выборов реализовано продукции сверх плана почти на два с половиной миллиона рублей. Трем изделиям присвоен Знак качества.

Побывав на избирательных участках Ленинского, Кировского, Октябрьского, Сабир Рахимовского и других районов города, познакомившись с теми, кто ранним утром поспешил на выборы, открываешь удивительные черты советского характера.

Ленинский район. В нарядном убранстве клуб Октябрьской революции, где расположен участок № 16. Один за другим получают бюллетени ударники коммунистического труда рабочие тепловозного депо М. Аббубакиров, А. Никитин, слесарь тепловозо-вагоноремонтного завода И. Каримов, штурман гражданской авиации С. Павлов, продавец Г. Маджидов и другие.

— Главная программа нашей партии — мир, — говорит участник Великой Отечественной войны М. Мирзахитов. — Вот и сейчас Генеральный секретарь ЦК КПСС товарищ Л. И. Брежнев находится в США. Мы надеемся, что на этих переговорах будут приняты важные документы, направленные на длительный и прочный мир на земле.

Машинист тепловоза Д. Махкамов говорит:

— Иду на смену. Настроение праздничное. Все, что обещали сделать ко дню выборов, сделали.

Сделали, сделаем, будет сделано... За этими словами проглядывается замечательная панорама кипучих будней пятилетки.

Во Фрунзенский райком партии из всех коллективов поступили рапорты трудовых побед на ударной вахте в честь выборов. Цифры внушительные. Сверх плана выработано почти 4 миллиона киловатт-часов электроэнергии, 10 миллионов квадратных метров тканей, выпущено 4 прядильно-крутильные машины, на сотни тысяч рублей мебели, обуви, одежды, строительных материалов. В копилку бережливых внесен почти миллион рублей. Свыше тысячи текстильщиков, обувщиков, строителей, машиностроителей уже выполнили свои пятилетние задания.

На участок № 2 прямо со смены пришли голосовать текстильщики М. Муратова, А. Абубакирова, А. Петрова, Н. Герасимова и другие.

— Все мы учимся работать у ткачихи Лидии Казанцевой, которая опережает время, — говорит М. Муратова. — Сегодня работать лучше, чем вчера — вот наш девиз.

Два года отделяют нас от предыдущих выборов. Но как изменилось все вокруг! Пройдемтесь по массиву Юнусабад. Два года назад здесь был один избирательный участок, а сейчас — шесть. За это время построено 450 тысяч квадратных метров жилья, две школы, два детских комбината, поликлиника, магазины. Новый жилой район с центром города связали трамвайная и автобусные линии.

На участке № 9 голосуют новоселы. Среди них — каменщик стройтреста № 4 М. Атхамов.

— Это дело рук и нашей бригады, — с гордостью говорит он. — Мы сдаем дома досрочно, и только с оценкой на «хорошо» и «отлично».

Неузнаваемо изменился Октябрьский район. На месте «старого города» с узкими улочками выросли благоустроенные кварталы Ц-13, Ц-14, быстро застраивается новый жилой массив Ц-27. Воздвигнуты современные здания ГУМа, фабрики художественных изделий, полиграфический техникум... Коллективы стройтреста № 159, «Жилстроя» и других организаций успешно выполнили повышенные социалистические обязательства в честь выборов.

2.200 депутатов избиралось вчера в городской и районные Советы. Вот он, масштаб подлинного народовластия. За кого голосовали ташкентцы? Почти 60 процентов народных посланцев — рабочие, 30 процентов — люди в возрасте до тридцати лет, 43 процента — составляют женщины.

Дружно, организованно проходило голосование во всех девяти районах города. Ташкентцы с радостью отдавали свои голоса за кандидатов блока коммунистов и беспартийных, за партию Ленина, за счастье, за коммунизм.

Н. КУЗЬМИН.

ГОЛОСУЕТ РЕСПУБЛИКА

С большим единодушием голосовали трудящиеся Нукуса — столицы Каракалпакской Автономной Республики. Лучших своих представителей выдвинули они в депутаты городского Совета. Среди них электрогазосварщик Нукусского ремонтно-механического завода имени 50-летия СССР Сергей Ан-

(Окончание на 3-й стр.).

ХЛЕБ — ВСЕМУ ГОЛОВА

✦ ДОЛИННАЯ НИВА ГОРНОГО СОВХОЗА ✦ ОТВЕЧАЯ НА ПРИЗЫВ УКРАИНСКИХ МЕХАНИЗАТОРОВ ✦ ЛИЧНЫЕ ОБЯЗАТЕЛЬСТВА КОМБАЙНЕРОВ ✦ ДВЕ НОРМЫ В ДЕНЬ ✦ ДЕЛОВЫЕ СЛУЖБЫ СТРАДЫ.

МАШИНА бежит по берегу широкого, одетого в бетон канала. Это — правая ветка Шерабадского магистрального. Воды рукотворной реки орошают хлопковые поля целины.

Но вот все пышнее пыльный шлейф за машиной, и уже не видна водная гладь. Мы удаляемся от зеленых квадратов хлопковых плантаций и попадаем в хлебное царство Шерабадской степи.

Эти земли Бандыханского массива еще не освоены. Они относятся к категории условно поливных. Некоторые участки орошаются с помощью насосов, большая же часть площадей получает воду лишь в редкие по здешним местам дожди.

На нескольких тысячах гектаров созрели на Бандыхане колосовые. Выращивают их байсунцы — многопытные хлеборобы, славящиеся мастерством на всю Сурхандарью. Еще издали видишь, как по безбрежной ниве плывут степные корабли.

Мы на участке совхоза «Сайроб». Хозяйство выращивает зерновые почти на 5 тысячах гектарах. На Бандыхане около 2 тысяч гектаров пшеницы и ячменя, остальные хлеба размещены на горной богаре. Несколько дней назад приступили к жатве. Намолоты неплохие: механизаторы получают 11—12 центнеров зерна с гектара.

— Наши хлеборобы, — говорит директор совхоза А. Ташматов, решили нынче получить вдвое больше зерна, чем определено планом. Задача не легкая, но при хорошей организации уборки вполне реальная.

Действительно, уборочный конвейер работает четко и слаженно.

Вот один из комбайнеров поднимает красный флажок: значит, бункер наполнен. В ту же минуту со стоянки, что на обочине поля, к агрегату ѣтходит автомашина. Есть и другой сигнал. При белом флажке к комбайну отправится передвижная заправочная станция, чтобы наполнить баки горючим. По самым скромным подсчетам, система сигнализации за день сберегает уборочному отряду два с половиной — три часа драгоценного времени.

Отлично поставлено техническое обслуживание агрегатов. Я был свидетелем, как в считанные минуты ремонтники передвижной мастерской под руководством механика Т. Одинаева устранили довольно серьезную неисправность в комбайне механизатора А. Кузнева.

В полевом механизаторском городке я познакомился с начальником совхозного общепита М. Рахимкуловым. Его забота — вовремя и хорошо накормить участников жатвы. Когда бы ни окончил смену комбайнер, его ждут наваристая шурпа, жаркое, крепкий чай. Все расходы на питание совхоз взял на себя.

На Бандыхане умеют дорожить временем, все расписано по минутам. В шесть часов утра комбайнеры по общему сигналу заводят машины. Получасовой перерыв на завтрак, полуторачасовой (в самое знойное время дня) — на обед. Работают комбайнеры до 11—12 часов ночи: с наступлением темноты включают фары.

Сайробские механизаторы перекрывают нормы вдвое, а то и больше. Кавалер ордена Ленина коммунист Ш. Джумаев каждый день скашивает хлеба на 17—18 гектарах. Не отстают от него З. Турапов, Г. Бабаев, Д. Одинаев и другие. Меньше 12 гектаров нет ни у кого.

На комбайнах блестят свежей краской цифры личных обязательств механизаторов—500, 600, 750. На стольких гектарах обязуются сайробцы скосить хлеба за сезон при норме 220 гектаров. Это—ответ на призыв украинских комбайнеров.

Ну а качество? Вот что по этому поводу говорит управляющий отделением Ш. Эшкабилов:

— Качество жатвы отвечает девизу украинских комбайнеров «Ни колоска на стерне, ни зернышка в соломе». Я, агроном отделения Т. Ачильдыев, механик Т. Одинаев ежедневно принимаем работу каждого комбайнера. К чести наших механизаторов, пока ни один из них не получил сколько-нибудь серьезного замечания.

Идут и идут машины с хлебом на ток. И здесь дело спорится. Зерно просушивают, пропускают через очистительный агрегат, и сразу же отправляют на сдачу. Хлеб на току не оседает: через 8—9 часов после выгрузки из бункера зерно уже ссыпается на приемном пункте. Каждый день хлеборобы отправляют 140—150 тонн отменного зерна.

За двадцать дней сайробцы рассчитывают завершить жатву в долине. К тому времени поспеют хлеба на горных участках, и комбайнеры перегонят технику на богару.

В. НЕЙБУРГ.
Соб. корр. «Правды Востока».
Сурхандарьинская область.

СЫР-ДАРЬЯ ПОДНИМЕТСЯ К ДЖИЗАКУ

Интервью корреспонденту «Правды Востока» С. Татуру дает директор института «Средазгипроводхлопок», лауреат Ленинской премии Дмитрий Константинович Терентий.

— Дмитрий Константинович, ваш институт накопил богатый опыт разработки проектов орошения крупных целинных массивов, таких, как Голодная степь, Каршинская степь. Коллектив дает путевку в жизнь новым оазисам. Сейчас специалисты института разработали технический проект орошения и освоения первой очереди Джизакской степи в Узбекской ССР. Каковы его основные положения?

— Вы знаете, что работы по освоению голодностепской целины близки к победному завершению. Начало широкому наступлению на Голодную степь положил известный, подписанный в 1918 году Владимиром Ильичем Лениным, декрет об орошении в Туркестане 500 тысяч десятин. Все эти земли намечалось вовлечь в сельскохозяйственный оборот именно в Голодной степи. Сегодня преображенная Голодная степь — один из крупнейших в стране районов орошаемого земледелия. В этой пятилетке практически будут освоены все земли, подкомандные Южному Голодностепскому каналу, за исключением трудного участка в 30 тысяч гектаров близ Янгиера. Что же дальше? А дальше Голодностепстрой возьмется за освоение Джизакской степи площадью 218 тысяч гектаров. Это, собственно, южная, пологоподнимающаяся к Туркестанскому хребту, часть Голодной степи с плодородными почвами. В бассейне Сыр-Дарьи сейчас нет земельного массива с лучшими показателями для развития хлопководства, чем Джизакская степь.

— Кстати, каковы потенциальные возможности Голодностепстроя?

— Почти 150 миллионов рублей в год. Своя мощная производственная база. Это — основа. Генеральной схемой освоения Джизакской степи предусмотрена подача сырдарьинской воды — около 180 кубических метров в секунду — четырьмя насосными станциями. После каждой насосной станции будет ответвляться канал. В соответствии с этим освоение массива разделено на очереди — первую, вторую, третью, четвертую. На землях, где сейчас ведется экстенсивное богарное земледелие, будут выращивать хлопчатник — не менее 250 тысяч тонн сырца в год, будет интенсивно развиваться животноводство.

— Где возьмет начало Джизакский машинный канал?

— Из Южного Голодностепского, ниже города Янгиера. Для этого придется расширить деривационный канал Фархадской ГЭС и сам Южный Голодностепский, реконструировать сооружения на них. Водозабор из Фархадского водохранилища возрастет до 900 кубических метров в секунду. Был просчитан и вариант самостоятельного канала с забором воды непосредственно из верхнего бьефа водохранилища, но стоимость его дороже. Дороже оказались и другие варианты. Первая насосная станция — она даст воду землям первой очереди освоения — будет располагать восемью насосами, аналогичными тем, которые смонтированы в Каршинской степи. Мощность электродвигателей — 90 тысяч киловатт.

— Фархадской ГЭС, наверное, будет не под силу взять на себя орошение всего массива.

— Не забывайте о Сырдарьинской ГРЭС. Эта фабрика электричества способна поднять Сыр-Дарью до самых пиков Тянь-Шаня.

— Пожалуйста, о работах первой очереди.

— Машинный канал первой ступени оросит около 50 тысяч гектаров. Это — чистая площадь, так называемая площадь нетто. Общая же ему подкомандная площадь—57 тысяч гектаров. Здесь будет организовано десять хлопководческих совхозов. Центральная усадьба каждого совхоза — это агрогородок, знакомый вам по Голодной степи. В ирригации будут применены хорошо зарекомендовавшие себя лотковые оросители и закрытые трубопроводы, в мелиорации — закрытый трубчатый, а кое-где и вертикальный дренаж. Нагрузка на одного трудоспособного принята высокая — 10 гектаров. Стоимость орошения массива первой очереди превышает 400 миллионов рублей, но значительная часть этой суммы вкладывается в объекты, которые будут работать на всю Джизакскую степь.

...Итак, проект создан. Впереди рабочие чертежи и исполнение задуманного. Вода по каналу первой ступени будет подана уже в 1977 году, а все земли первой очереди освоения станут орошаемой пашней к концу следующей, десятой пятилетки.

ВИЗИТ В СОЕДИНЕННЫЕ ШТАТЫ АМЕРИКИ

Прибытие Л. И. Брежнева в США

16 июня Генеральный секретарь ЦК КПСС, член Президиума Верховного Совета СССР Л. И. Брежнев по приглашению Президента США Р. Никсона прибыл с официальным визитом в Соединенные Штаты Америки.

На украшенном государственными флагами Советского Союза и Соединенных Штатов Америки аэродроме Эндрюс, близ Вашингтона, Л. И. Брежнева и сопровождающих его А. А. Громыко, Н. С. Патоличева, Б. П. Бугаева, Г. Э. Цуканова, А. М. Александрова, Л. М. Замятина и других официальных лиц встречали Государственный секретарь США У. Роджерс, помощник государственного секретаря У. Стессел, официальные представители Белого дома и государственного департамента, посол Советского Союза в США А. Ф. Добрынин, постоянный представитель СССР при ООН Я. А. Малик, сотрудники советского посольства.

На летном поле был выстроен почетный караул.

С аэродрома Л. И. Брежнев направился в отведенную для него резиденцию в Кэмп-Дэвиде (штат Мэриленд).

(ТАСС).

Столица Соединенных Штатов Америки — город Вашингтон. Вчера здесь, у Белого дома, состоялась официальная церемония встречи Генерального секретаря ЦК КПСС Л. И. Брежнева, прибывшего с официальным визитом в США по приглашению Президента Р. Никсона.

(Фотохроника ТАСС).

Приветствие ЦК Компартии США Л. И. БРЕЖНЕВУ

НЬЮ-ЙОРК, 18 июня. (ТАСС). Центральный Комитет Коммунистической партии США направил приветственную телеграмму Генеральному секретарю ЦК КПСС Л. И. Брежневу в связи с началом его официального визита в США.

ЦК Компартии США считает прибытие Л. И. Брежнева в Соединенные Штаты показателем «исторического сдвига в международных делах», «свидетельством новых побед политики мирного сосуществования между правительствами стран с различными общественными и экономическими системами» и подчеркивает, что визит Генерального секретаря ЦК КПСС в США служит делу укрепления мира во всем мире.

«Успех дела мира содействует делу прогресса, укрепляет антиимпериалистические силы и служит интересам борьбы народов за национальное освобождение», — говорится в телеграмме.

Отмечая особую заинтересованность американских трудящихся в развитии взаимовыгодных советско-американских связей, ЦК Компартии США указывает, что «торговля между Советским Союзом и Соединенными Штатами отвечает жизненно важным интересам американских рабочих».

«Добро пожаловать, дорогой товарищ Брежнев! Примите наши самые горячие товарищеские приветствия!» — говорится в заключение телеграммы, подписанной от имени ЦК Компартии США Национальным председателем Компартии США Г. Уинстоном и Генеральным секретарем Г. Холлом.

К предстоящему визиту во Францию Л. И. Брежнева

В соответствии с установившейся между Советским Союзом и Францией практикой проведения консультаций на высшем уровне Генеральный секретарь ЦК КПСС Л. И. Брежнев по приглашению президента Французской Республики Ж. Помпиду посетит Францию с 25 по 27 июня 1973 года.

Единый общесоюзный знак «Победитель социалистического соревнования 1973 года».

Выпуск шестой

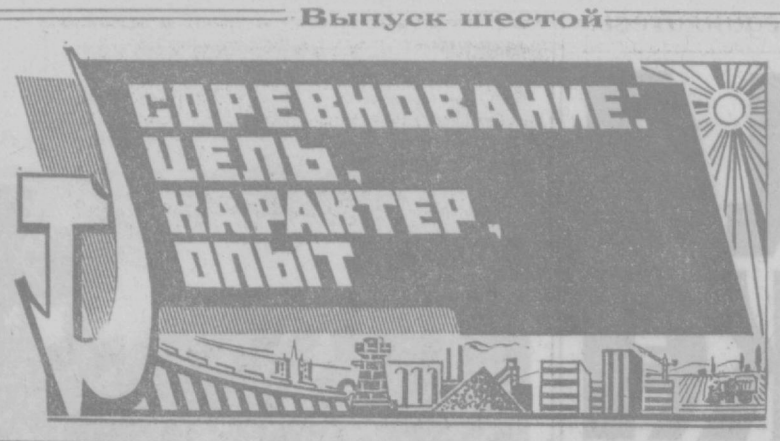

ХОЗЯЙСКИМ ВЗГЛЯДОМ

«РЕАЛИЗОВАТЬ СВЕРХПЛАНОВОЙ ПРОДУКЦИИ НА 80 ТЫСЯЧ РУБЛЕЙ...».

Из обязательств коллектива Шахрисабзского консервного завода на 1973 г.

В 1972 ГОДУ при плане 993 тысячи завод получил миллион восемьдесят пять тысяч рублей прибыли. Всего на копейку с четвертью снижены здесь затраты на рубль товарной продукции. Но, помноженные на масштабы производства, они и позволили достичь такого дохода.

Условная банка — 400 граммов. Мы же привыкли к «безусловной» продукции Шахрисабзского консервного завода — двух- и трехлитровым баллонам соков, маринованных огурчиков и помидоров. И те, кто знаком с ней уже несколько лет, уверяют, что качество ее в последние годы значительно улучшилось.

В чем же причина? Как убыточное предприятие стало получать миллионный доход?

На заводе выросли свои специалисты. Нариман Сулейманов, главный механик, начинал здесь учеником слесаря. Главный инженер Юрий Андреевич Михайлов был на заводе рабочим. Начальник фруктового цеха Нугман Суюнов — бывший слесарь. Начальник фабрикатного цеха Эргаш Муминов — в прошлом рабочий.

Хозяйским взглядом глянули люди на свое предприятие. «Все ли используется до конца? Не теряем ли мы на чем-то лишние рубли?». И резервы были найдены. Хозяйский подход позволил ввести на заводе режим строгой экономии и бережливости. Если раньше фруктовые косточки здесь просто выбрасывались, то теперь их стали продавать. В прошлом году отправили на Армавирский масложиркомбинат 5,4 тонны. Три года назад отходы белой жести сдавали в утиль — теперь делают консервные крышки. В 1972-м выпустили 83 тысячи штук. Отжимки, отходы от винограда, яблок, помидоров тоже стали приносить прибыль. В прошлый сезон колхозам области продано 1.710 тонн этого прекрасного корма для скота.

Отходы производства — самый наболевший для завода вопрос. Ведь не только при консервировании выбрасывается часть продуктов. Много теряется и в пути. От колхозов до завода — 2—3 часа езды. По технологическим же нормам допускается нахождение сырья в дороге не более 50 минут с момента срыва. И раньше терялась на этом чуть ли не треть продукции.

На заводе обследовали томаты, которые поступали из разных хозяйств. Оказалось — многие колхозы подбирают сорта бездумно. Специалисты порекомендовали овощеводам три транспортабельных сорта для выращивания «Рома-9», «малютка», «штамбовый-369». Эти томаты могут находиться в пути значительно дольше положенного времени. И сейчас 98 процентов привезенной продукции идет в дело.

Доходы завода складываются не только за счет ликвидации потерь сырья. Большую экономию приносит механизация и автоматизация процессов производства. Простые примеры. Раньше двухсотграммовые банки мыли вручную. Рационализаторы Р. Аблякимов и Н. Сулейманов сделали механическую мойку. Производительность труда на этой операции выросла в пять раз. Раньше овощи сваливали на заводском дворе в одну кучу. Шесть рабочих складывали их в ящики и носили в цехи. Теперь прямо с машин овощи грузят на ленту конвейера, и продукция «своим ходом» поступает на обработку. Производительность увеличилась в три раза.

Переход на поточный метод на ряде технологических линий резко повысил отдачу производства. А получив в этом году линию асептического хранения томатной пасты в банках, завод сможет создать необходимые запасы сырья.

Кстати, вопрос о запасах — это вопрос ритмичности производства. Давно уже, например, выпускает завод деликатесный товар — дикий маринованный лук «Анзор». Но добывать его также трудно, как горный барбарис и шиповник. Судьба «Анзора» зависела от случайных поставщиков. В этом году государство выделило заводу сто гектаров земли в Яккабарском лесхозе. И весной на этой площади были высажены редкие дикие культуры. Теперь перебоев с производством продукции не будет.

Все это прямой результат внедрения достижений научно-технического прогресса. Нововведения приносят заводу доход, регулируют производственный ритм, охраняют от прорывов и случайностей.

Забота о производстве — это забота и о рабочих, об их быте, устроенности.

Руководство предприятия прекрасно понимает, что если человек плохо устроен в быту, то и работы хорошей от него вряд ли можно ожидать. Понимают организаторы социалистического соревнования и то, что от недумающего, пусть и умелого, старательного рабочего отдача невелика. Поэтому на заводе с такой серьезностью относятся к экономическому обучению всех звеньев работников. Здесь разработан перспективный план всеобуча. К 1976 году все рабочие и служащие овладеют экономическими знаниями.

Правильная организация производства, социалистического соревнования, внедрение научно обоснованных методов работы, забота о тружениках — все это дает свои плоды. За четыре месяца третьего, решающего года пятилетки завод уже дал дополнительной продукции на 34 тысячи рублей.

А. МЕЛАМЕД,
В. ДОЛГИХ.

г. Шахрисабз.

ПРОВЕРЯЕМ ВЫПОЛНЕНИЕ ОБЯЗАТЕЛЬСТВ

КОГДА ХОРОШ БУМАЖНЫЙ ПОТОК...

«ГОДОВОЙ ПЛАН РЕАЛИЗАЦИИ ПРОДУКЦИИ ВЫПОЛНИТЬ 28 ДЕКАБРЯ, ВЫРАБОТАТЬ ДОПОЛНИТЕЛЬНО: 540 ТОНН БУМАГИ, 120 ТОНН КАРТОНА».

Из обязательств коллектива Ташкентского бумажного комбината на 1973 г.

НА ТАШКЕНТСКОМ бумажном комбинате тепло поздравили бригаду Кязыма Аметова, которая работает на второй бумагоделательной машине, — ей присвоено звание лучшей бригады отрасли. Это звание коллектив завоевал в соревновании сотен бригад страны за высокие скорости, хорошее качество продукции, за успешное выполнение обязательств. А бригада Валентины Жуковой стала лучшей в соревновании молодежных бригад отрасли.

Почетной грамоты министерства и ЦК профсоюза бумажников удостоен бригадир четвертой бумагоделательной машины, ветеран комбината коммунист Аркадий Васильевич Суханов. За каждый час четвертая машина дает сверх нормы 27 килограммов бумаги.

Такие люди личным примером организуют и направляют движение коллектива к высоким целям третьего года пятилетки. Их союзниками в большом походе к новым рубежам стали научно-технические достижения, режим экономии и бережливости, передовой опыт.

Растущий объем производства, высокое обязательство — это прежде всего хорошо и надежно действующая машина. Скорость работы, время остановки на технический уход или плановый ремонт, мощность, даже сорт смазки — все выверено, определено, регламентировано правилами, инструкциями. Казалось бы, чего же больше: соблюдай правила ухода и эксплуатации, добивайся нормы... Но можно добиваться большего и лучшего, превосходить нормативы, если думать, искать.

Велика и впечатляюща бумагоделательная машина. Десятки валов с огромной скоростью несут бумажную массу, чтобы превратить ее в чистое, ровное, многокилометровое полотно, намотанное на барабан. Надежность агрегата во многом зависит от такой, казалось бы, «мелочи», как смазка многочисленных подшипников: чем она лучше, тем реже остановки. Бюро технической информации комбината собрало богатый материал о современных смазках, его внимательно изучили специалисты предприятия. Оказалось, что два вида масел вполне можно использовать на бумагоделательных машинах, и практика показала, что они лучше рекомендованных: можно реже заправлять подшипники. Значит, машина будет дольше в работе. В прошлом году машины Ташкентского комбината простаивали в два раза меньше, чем в целом в отрасли. Немаловажную роль тут сыграла и новая смазка подшипников.

В середине прошлого года на хлопкоочистительном заводе в туркменском городе Мары проходили конкурсные испытания новые материалы для валичных «джинов, используемые при переработке тонковолокнистого хлопка. Один материал создал научно-исследовательский институт, другой — предложили ташкентские бумажники. Лучше выдержал экзамен материал бумажников. С нынешнего года комбинат полностью удовлетворяет заказы хлопкоочистительной промышленности. Технологию разработала группа специалистов во главе с главным инженером Я. Фрайманом, которая была создана по инициативе первичной организации научно-технического общества.

Пытливые люди не могут довольствоваться достигнутым, им до всего есть дело, они смело ищут лучший вариант, если речь идет даже о строгом государственном стандарте. ГОСТ тем и хорош, что оставляет простор для поиска. Можно за ним спрятаться, как за щитом, но можно взять его в союзники.

По каждому сорту бумаги стандарт, например, определяет вес квадратного метра, но допускает и некоторые отклонения. В их пределах можно чуть-чуть завысить вес, но можно и снизить. Первое — легче, второе — трудней. Завысить — значит, увеличить расход сырья, снизить — сэкономить. Точное соблюдение технологии, высокое мастерство тружеников, коллективное стремление добиться лучшего позволили бумажникам на один грамм в пределах стандарта снизить вес квадратного метра бумаги. В итоге — двенадцать тысяч рублей годовой экономии.

Здесь умеют ценить новое, ищут его, дружат с учеными. Вот и нынче Ташкентский бумажный комбинат стал местом испытания новой технологии. Украинский научно-исследовательский институт бумаги разработал метод облагораживания бумажной массы, приготовленной из макулатуры. Это значит, что из нее можно будет в ближайшем будущем получать белую бумагу.

...У огромных железных котлов в просторном цехе — гора макулатуры: старые книги и газеты, школьные тетради, разные обертки... Отсюда однажды использованная, послужившая людям бумага отправляется в новый путь. Она пройдет через котлы и валы машин, обогатится чистой целлюлозой, поступившей с Краснокамской фабрики, и снова станет чистой бумагой, нужной человеку и заводу. Нам надо много бумаги. За увеличение ее производства Ташкентский комбинат соревнуется с пензенской фабрикой «Маяк революции». В прошлом году первенство удержал комбинат. И нынче дела идут неплохо — по графику, согласованному со встречным планом коллектива, за пять месяцев дополнительно изготовлено 367 тонн бумаги, 70 тонн картона. Вот это и есть практическая верность слову.

Т. ДАГДЖИ.
Корр. Узбекского радио.
И. СКУДОВИЧ.
Корр. «Правды Востока».

РАДИОПЕРЕДАЧУ О ТАШКЕНТСКОМ БУМАЖНОМ КОМБИНАТЕ СЛУШАЙТЕ СЕГОДНЯ ПО ПЕРВОЙ ПРОГРАММЕ В 15 ЧАСОВ 45 МИНУТ.

В патриотическое движение за выполнение пятилетнего задания в три с половиной года включились многие передовые производственники Ташкентского текстильного комбината. Среди них и машинист отделочного агрегата, член КПСС Римма Давлетбаева, которую вы видите на этом снимке.

Фото В. СИРОТКИНА и И. ГЛАУБЕРЗОНА.

ВОСПИТАНИЕ В ТРУДЕ

ПАРТКОМ И ТВОРЧЕСКОЕ СОПЕРНИЧЕСТВО КОЛХОЗНИКОВ

СЛЫША слово кишлак некоторые товарищи и поныне представляют себе старый образ узких запыленных улиц, саманных дувалов и глухих, непроницаемых стен. Но время в корне изменило лицо наших сел. Если вы попадете в наш колхоз, то во всех наших шестнадцати кишлаках увидите асфальтированные улицы и тротуары бытовые и коммунальные здания, семь детских садов и шесть общеобразовательных школ. По улицам разъезжают сто восемьдесят шесть автомобилей и пятьсот двадцать пять мотоциклов — собственность колхозников. В каждой семье есть телевизор и радиоприемник, у большинства — холодильники, стиральные машины. Не редкость и личная библиотека — одних только журналов и газет колхозники получают больше пяти с половиной тысяч.

Интересы сельчан многообразны. Многие любят спорт — мы заканчиваем строительство стадиона на пять тысяч мест. Любят танцевать и петь — у нас отличный народный ансамбль.

В колхозе разработан перспективный план социально-экономического развития коллектива, который учитывает все стороны материальной и духовной жизни тружеников.

Представители двадцати национальностей живут в нашем колхозе одной большой и дружной семьей.

Наш колхоз — многоотраслевое хозяйство. Работы хватает всем 2.837 его труженикам. Мы ежегодно выращиваем большие урожаи хлопка, даем много животноводческой продукции, коконов, фруктов и овощей. В минувшем юбилейном году мы перевыполнили свои социалистические обязательства. Продали государству 6.818 тонн хлопка — 117,4 процента к плану. А обязательства по продаже разных видов сельхозпродукции выполнены так: мясо — 108, молоко — 129, зерно — 175,8, коконы — 109, шерсть и яйца — 100—101 процент.

Повышается и качество продукции. В 1972 году 76,4 процента хлопка продали первым сортом, 86 процентов мяса — высшей и 12 процентов — средней упитанности. Жирность молока составила 3,9 процента при плане 3,8.

Все это пришло не само собой. Партийной организации, правлению колхоза, профсоюзному и комсомольскому активу немало пришлось поработать, прежде чем колхоз вышел в число передовых не только в районе, но и в области. Особое значение мы придаем последовательному осуществлению постановления ЦК КПСС «О дальнейшем улучшении организации социалистического соревнования».

Коммунисты хозяйства словом и делом увлекают своих земляков на выполнение производственных заданий. Партийцы — в авангарде соревнования. И вместе с профсоюзным и комсомольским комитетами, хозяйственным руководством партийная организация заботится о творческом подходе к выработке обязательств, обеспечивает широкую гласность результатов соревнования, широко использует моральное и материальное стимулирование правофланговых, постоянно изучает опыт новаторов и передовиков производства, пропагандирует и распространяет его.

В соответствии с указаниями ЦК КПСС мы сосредоточили внимание прежде всего на выполнении государственного плана и социалистических обязательств.

В нынешнем году коллектив колхоза решил собрать с каждого гектара 40 центнеров хлопка и продать государству 8.000 тонн сырца, 104 тонны мяса, 416 тонн молока и много другой продукции. Уже сейчас, за пять месяцев, полугодовой план по продаже мяса выполнен на 186,3, молока — на 129,6, коконов — на 104 и яиц — на 200 процентов.

Обязательства у нас высокие, и чтобы с честью выполнить их, нужно и дальше совершенствовать организацию социалистического соревнования. Определенный опыт у нас в этом есть. За два года партком колхоза пять раз рассматривал вопросы, связанные с соревнованием, авангардной ролью коммунистов в этом движении. Все пятнадцать наших бригадных парторганизаций контролируют выполнение обязательств, помогают соревнующимся.

Наши колхозники имеют личные обязательства, на основе которых приняты обязательства бригад, ферм, хозяйства в целом. Итоги соревнования мы подводим в конце каждого месяца, квартала и года. Кроме того, между отдельными колхозниками — ежедневно, между механизаторами — по пятидневкам, между бригадами и фермами — ежедекадно. Регулярно проводятся взаимопроверки и рейды, итоги которых служат материалом для глубокого анализа положения дел в хозяйстве, для выяснения причин отставания отдельных участков и колхозников.

О ходе соревнования систематически рассказывают колхозникам 46 агитаторов, 126 политорганизаторов, 40 политинформаторов. Оформляются доски показателей, выпускаются «молнии». Ежедневно колхозное радио передает «Дневник социалистического соревнования».

Партком и правление колхоза создают условия для внедрения передовых методов труда, распространяют ценные начинания. В частности, широко используется такая форма, как семинары-показы передовых методов. На них лучшие земледельцы наглядно демонстрируют свои приемы сева, междурядной обработки и уборки урожая. Все это создает атмосферу постоянного творческого поиска, стремления находить и использовать внутренние резервы.

В колхозе введены почетные звания лучших в своей профессии. Это моральное поощрение, естественно, сочетается с материальным.

В ходе соревнования рождаются замечательные почины. Бригада коммуниста И. Камбарова, например, выступила инициатором борьбы за получение в 1973 году 50-центнерового урожая хлопка. Инициатива подхвачена тремя бригадами, пять — борются за 45 центнеров сырца с гектара. Передовой шелковод М. Одылова решила получить по 110 килограммов коконов с каждой коробки грены. Ее поддержали товарищи, и такого высокого результата добились в этом году 116 шелководов.

Ширится борьба за экономию и бережливость. Механизаторы имеют лицевые счета экономии. В 1972 году они сберегли 16 тысяч рублей. А за хорошие показатели во Всесоюзном общественном смотре резервов и режима экономии колхоз в прошлом году был награжден дипломом ВЦСПС и ЦК ВЛКСМ.

Соревнование — это мощный стимул повышения эффективности производства. И мы стремимся, чтобы в нем принимали участие все члены колхоза. Ведь обязанности каждого из них важны и значительны, и возможности колхозников должны шире раскрываться в соревновании.

Особо хочу остановиться на участии в трудовом соперничестве специалистов сельского хозяйства, работников учетно-экономического аппарата. Долгое время они не участвовали в соревновании. Партийная организация обратила на это внимание, и сейчас наши специалисты разрабатывают личные годовые планы-обязательства. У агрономов, например, они касаются пропаганды и внедрения в производство передового опыта и достижений сельского хозяйства, опытнической работы, организации агротехнической учебы колхозников. Первенство определится по итогам выполнения планов.

Решен вопрос и с учетчиками бригад. Известно, что через их руки проходят многие тысячи рублей, но тем не менее они никогда не боролись за достижение каких-либо конкретных показателей. Теперь они будут соревноваться между собой за рациональное ведение хозрасчета в бригадах, за экономию колхозных средств.

В наши дни социалистическое соревнование играет качественно новую роль не только в развитии народного хозяйства, но и в воспитании трудящихся. В этом смысле очень показательно наставничество, которое у нас все более развивается. Лучшие колхозники шефствуют над молодыми, учат их профессиональному мастерству, вовлекают в соревнование, в движение за коммунистическое отношение к труду, прививают любовь к работе и земле, поднимают роль молодых колхозников в ускорении технического прогресса и внедрении НОТ, развивают у них стремление к овладению экономическими и техническими знаниями.

Знатная доярка М. Исхакова подготовила двенадцать доярок. Опытный хлопкороб Э. Рахматов обучил искусству полива хлопчатника более 40 товарищей. Замечательных механизаторов выучил ветеран колхоза Я. Ташпулатов. А в школах передового опыта за три года подготовлено более трехсот пятидесяти молодых мастеров высокого урожая.

Партийная организация укрепляет отстающие участки опытными, инициативными кадрами. Так, два года назад передовой бригадир коммунист Т. Султанова возглавила отстающую бригаду. За это время она сумела сплотить коллектив. И урожайность хлопка на гектаре поднялась с 26 до 36,3 центнера.

В ходе соревнования растут сознательность, культура, становится богаче духовный мир колхозников. Недавно почти пятьсот наших тружеников заполнили социологическую анкету. На вопрос «Что, по-вашему, главное в труде?» — 75 процентов ответивших на первое место поставили общественную полезность труда, а на второе — материальную заинтересованность. Около сорока процентов вносили конкретные предложения по улучшению колхозного производства. Это ли не показатель высокой сознательности людей!

И закономерно, что в колхозе стали редки случаи невыхода на работу, пьянства и хулиганства. А каждый случай нарушения трудовой дисциплины или общественного порядка становится предметом обсуждения общественности.

Да, кишлак нынче не тот, что был раньше. Нынче участники движения за коммунистическое отношение к труду вносят в свои обязательства и пункты о повышении культуры быта. И это естественно. Ведь 963 члена колхоза имеют высшее и среднее образование, 752 человека учатся в системе политического, экономического и профессионального образования. В колхозе много культурно-бытовых учреждений.

Но все это не значит, что, развивая социалистическое соревнование, мы достигли совершенства. Нет, у нас немало и недостатков. Не во всех полеводческих бригадах по-деловому организовано индивидуальное соревнование. Не уделяется должного внимания экономическим показателям работы. Характерно, что эти недостатки в соревновании отмечали и многие участники анкетного опроса.

Коммунисты нашего хозяйства полны решимости еще лучше организовать социалистическое соревнование с тем, чтобы еще полнее использовать его могучую силу в борьбе за выполнение заданий девятой пятилетки и коммунистическое воспитание сельских тружеников.

А. АКБАРОВ.

Секретарь парткома колхоза «Коммунизм».

Кувинский район.

НИ КОЛОСКА НА СТЕРНЕ!

НОВОЕ СЛОВО ХЛЕБОРОБОВ ГАЛЛЯАРАЛЬСКОГО РАЙОНА

НА ХЛЕБНЫЕ нивы Галляарала, крупнейшей житницы республики, вышли комбайны. Здесь началась косовица ячменя. И в первые дни страды галляаральские хлеборобы узнали о письме украинских комбайнеров, с которым они обратились ко всем механизаторам страны. Почин, одобренный Центральным Комитетом КПСС, нашел широкий отклик на «хлебном острове» Узбекистана. В обеденный перерыв не было полевого стана, где бы комбайнеры, шоферы, рабочие механизированных токов ни обсуждали письмо своих коллег с братской Украины.

На богарных нивах Галляарала созрел нынче богатый урожай. Обильные снегопады зимой надежно укрывали озимые от морозов, а весенние дожди вдоволь напоили поля. Тучные колосья с полновесным зерном хорошо вызрели на всех 78 тысячах гектаров. Сколько хлеба даст галляаральская богара?

Перед севом хлеборобы решили получить не менее восьми центнеров зерна с каждого гектара. Тщательно ухаживали за посевами: подкармливали минеральными удобрениями с самолетов, старались сохранить в почве каждую каплю влаги.

И к уборке они подготовились одними из первых. Как сообщили корреспонденту Узбекского информационного агентства в Галляаральском райкоме партии, сейчас все 322 комбайна уже получили специальные «пропуска» на поля, выданные в ремонтных мастерских. За каждым агрегатом закреплено по два механизатора. Это позволит вести уборку круглосуточно и завершить ее за двадцать дней.

— Но мы можем собрать гораздо больше зерна, чем намечали, — сказал на собрании в совхозе «Галляарал-1», где обсуждалось письмо с Украины, знатный комбайнер, ныне депутат районного Совета коммунист У. Рахматов. — Дело не только в том, что выращен гораздо больший, чем ожидали, урожай. Мне особенно пришелся по душе призыв наших украинских коллег: «Ни колоска в стерне, ни зернышка в соломе!». Это и наш крупный резерв в перевыполнении социалистических обязательств по сдаче зерна государству.

Сейчас по предложению хлеборобов на всех дорогах, ведущих с полей на заготовительные пункты, выставлены посты по борьбе с потерями зерна во время транспортировки. Каждое скошенное поле комбайнеры будут сдавать специальной комиссии.

Собрания, обсудившие письмо украинских комбайнеров, состоялись также в совхозе «Галляарал-2», колхозах имени Карла Маркса, имени Ленина и в других хозяйствах. В ответ на призыв украинцев галляаральские хлеборобы пересмотрели ранее взятые обязательства. Они решили в третьем году пятилетки получить по 10,5 центнера зерна с каждого гектара, сдать его в закрома государства 83 тысячи тонн — на пятнадцать тысяч тонн больше плана.

В день голосования на избирательном участке № 15 Фрунзенского района гор. Ташкента.

Фото И. ГЛАУБЕРЗОНА.

ПРАЗДНИК НАРОДОВЛАСТИЯ

(Окончание. Начало на 1-й стр.).

дреевич Маслов, врач-эндокринолог Нурсулыу Жарыл Касымова и другие авторитетные работники.

Организованно проходили выборы в Комсомольске-на-Устюрте, в поселке новой железнодорожной станции «Жаслык», в Муйнаке — городе рыбаков Южного Арала. А в Турткуле, на самом юге Каракалпакистана, в поселке хлопкосеющего колхоза «Коммунизм» на избирательный участок пришли те, кто сегодня осваивает крупнейший тысячегектарный массив «Элликкала». Рано утром явилась сюда вся бригада Героя Социалистического Труда Нарбая Розумбетова. Выполнив свой гражданский долг, члены бригады направились в поле, где продолжили борьбу за богатый урожай третьего года девятой пятилетки. Силами турткульцев нынче на массиве освоено около 2.000 гектаров целинных земель.

С чувством огромной гордости за родную партию коммунистов, за советский народ пришли к избирательным урнам жители Самарканда. Много отрадных перемен произошло в жизни этого второго по величине города республики за последнее время. Вступили в строй лифтостроительный и фарфоровый заводы, готовится выдать первую продукцию завод бытовых холодильников. За два года вошли в строй новые школы, дошкольные учреждения, больницы, клубы, дома культуры. В области сдано за это время около 300 тысяч квадратных метров жилья. В 35 тысяч квартир впервые пришел природный газ. Отдавая голоса кандидатам в депутаты, самаркандцы выразили твердую уверенность в том, что местные Советы с честью выполнят стоящие перед ними новые задачи.

В яркое убранство оделись города и колхозные кишлаки Ферганской области. Значительными достижениями встретили ферганцы день выборов. С начала года коллективы промышленных предприятий области выработали сверх плана различной продукции почти на 13 миллионов рублей.

На избирательном участке № 4 Ферганы голосовали рабочие текстильного комбината. На свой сверхплановый счет они уже записали один миллион метров добротных хлопчатобумажных тканей и 125 тонн пряжи. Весомый вклад в этот успех внесли передовые люди предприятия — ткачиха Анна Федоровна Рак, мотальщица Хамида Ишкулова, ровничница Соня Арифовна Демина, чьи имена значатся на избирательных бюллетенях.

С дальних богарных нив Камашинского района Кашкадарьинской области, где разворачивается уборка хлебов, пришли на избирательные участки комбайнеры, механизаторы, водители автомашин.

В третьем отделении совхоза имени Карла Маркса хорошо знают комбайнера коммуниста Ашира Чариева, которого хлеборобы выдвинули кандидатом в депутаты районного Совета. И в день выборов они с особым подъемом голосовали за своего земляка. Ашир — один из лучших механизаторов хозяйства. Сейчас, работая на особенно трудных предгорных участках богары, он добивается самой высокой выработки, скашивая за день по 8—10 гектаров хлебов.

С большим воодушевлением приняли участие в выборах в местные Советы освоители Каршинской степи, земледельцы первого хлопководческого совхоза, созданного на целинных землях.

Впервые свой городской Совет избирали трудящиеся Зарафшана — города, недавно появившегося в песках Кызылкумов. На избирательные участки они шли по широким проспектам, вдоль которых поднялись благоустроенные многоэтажные дома, школы, Дворец культуры, которому дано имя «Олтин водий» («Золотая долина»). В этом году зарафшанцы получат новый торговый центр, гостиницу, Дом советов.

В обстановке высокого политического подъема провели выборы избиратели Андижанской, Хорезмской, Наманганской, Сырдарьинской, Сурхандарьинской областей, всего Узбекистана. У избирательных урн они с новой силой продемонстрировали свою беспредельную преданность Коммунистической партии, готовность и впредь крепить великую ленинскую дружбу народов, могущество Советского государства.

(УзТАГ).

Комсомол—шеф кукурузы

МОЛОДЕЖНОЕ ПОЛЕ

ТОЙТЕПА, 18 июня. (По телефону от соб. корр. И. Лякало). «Кукуруза в условиях поливного земледелия в ваших молодых руках может стать крупным резервом увеличения производства зерна».

Эти слова из письма Генерального секретаря ЦК КПСС Л. И. Брежнева участникам республиканского совещания молодых кукурузоводов Узбекистана начертаны на красочном щите, установленном на обочине кукурузного поля бригады В. Кима из колхоза «Полярная звезда» Среднечирчикского района.

Коллектив бригады выращивает многие культуры: рис, овощи, бахчевые, кенаф. Кукуруза — на попечении молодежного звена, которым руководит механизатор комсомолец Намаз Избасаров. С 25-гектарного участка молодые кукурузоводы решили снять на круг 80 центнеров зерна.

Многое уже сделано для достижения этой цели. Избасаров сам вспахал, заборонил, засеял поле. В мае члены звена провели одну комплексную обработку, подкормили, полили растения.

Почти метровой высоты уже достигли стебли кукурузы. Растений на гектаре оставлено столько, чтобы получить обещанный урожай. Комсомольцы А. Ахмедов и В. Ким начали второй полив. В июне будет проведена еще одна комплексная обработка.

Не только члены молодежного звена, но и все комсомольцы колхоза заботятся об этом поле. Когда из-за дождей усилился рост сорняков, десятки комсомольцев из других бригад пришли на помощь кукурузоводам. Такая всеобщая забота о молодежном кукурузном поле вселяет уверенность, что намеченный рубеж будет достигнут.

ЗНАКОМСТВО С ОПЫТОМ УЗБЕКИСТАНА

Несколько дней в Узбекистане находилась делегация партийных работников Кубы, возглавляемая заведующим отделом строительства ЦК Компартии Кубы Альдо Альваресом.

Гости ознакомились с опытом партийных организаций Узбекистана по руководству капитальным строительством. Они осмотрели ряд новостроек и предприятий строительной индустрии Ташкента и прилегающих к нему сельских районов, выезжали в Самарканд, Алмалык и Ангрен, были в гостях у покорителей целинных земель Каршинской степи.

(УзТАГ).

Новости планеты

Сообщают корреспонденты ТАСС и «Правды Востока»

ДОБРО ПОЖАЛОВАТЬ!

ВАШИНГТОН, 18 июня. Американская общественность приветствует официальный визит в США Генерального секретаря ЦК КПСС Л. И. Брежнева, связывал с ним надежды на укрепление мира во всем мире и дальнейшую нормализацию отношений между СССР и США.

В адрес посольства СССР в Вашингтоне поступают многочисленные письма и телеграммы от представителей различных общественных организаций страны, в которых выражаются приветствия и наилучшие пожелания успехов на предстоящих переговорах на высшем уровне.

В телеграмме на имя Л. И. Брежнева, присланной из Чикаго (штат Иллинойс) руководителем организации ветеранов войны Джозефом Половски, говорится: «Американские ветераны встречи на Эльбе поздравляют Вас в связи с Вашим визитом в Америку и желают Вам хорошего визита и плодотворных результатов. Да здравствует дружба между Советским Союзом и Соединенными Штатами».

«Добро пожаловать в нашу страну, желаем Вам успешного визита», — пишет в телеграмме на имя Л. И. Брежнева исполнительный секретарь организации «Комитет американских друзей на службе общества» Бронсон Кларк из города Филадельфия (штат Пенсильвания). В ней далее говорится: «Мы полностью поддерживаем все усилия, направленные на дальнейшее развитие советско-американских отношений».

В ЦЕНТРЕ ВНИМАНИЯ МИРОВОЙ ПРЕССЫ

ВИЗИТ Генерального секретаря ЦК КПСС Л. И. Брежнева в США находится в центре внимания печати всего мира. Газеты, информационные агентства, радио, телевидение заявляют, что предстоящие беседы высокого советского гостя с президентом Р. Никсоном будут иметь огромное значение для укрепления безопасности и дальнейшей разрядки напряженности.

«Историческая миссия мира», «Во имя всеобщего мира и безопасности», «Исключительный интерес к визиту», «Визит чрезвычайно важного значения» — под такими заголовками пишут о визите газеты Болгарии.

«Работническо дело» подчеркивает, что визит Генерального секретаря ЦК КПСС Л. И. Брежнева в США знаменует собой новый, исключительно важный момент в процессе нормализации и развития отношений между Советским Союзом и США и окажет благотворное влияние на всю международную обстановку.

Польская «Трибуна люду» подчеркивает, что «визит Генерального секретаря ЦК КПСС Л. И. Брежнева в США повсеместно рассматривается как ключевое событие 1973 года и как исключительно важный элемент процесса осуществления Программы мира, выдвинутой XXIV съездом КПСС».

Историческая заслуга Советского Союза и всего социалистического содружества, пишет далее газета, заключается в их активной и динамичной деятельности, под влиянием которой реализм начал прокладывать себе дорогу на Западе, в том числе и в США. Газета подчеркивает, что советско-американские отношения и отношения между Востоком и Западом, опирающиеся на принципы мирного сосуществования, не изменили классового взгляда на противоположность двух мировых общественно-государственных систем и не означают ослабления ведущейся между ними идеологической борьбы.

Наша партия, подчеркивает орган ЦК ПОРП, полностью солидаризируется с целями визита в США Генерального секретаря ЦК КПСС, усматривая в нем огромной важности шаг в направлении обеспечения мирного будущего всего человечества.

Венгерская газета «Мадьяр немзет» называет визит Л. И. Брежнева в США «исторической миссией» и подчеркивает, что он «отвечает интересам всех нас, интересам обеспечения прочного мира».

Визит товарища Леонида Ильича Брежнева в США, указывает в своем комментарии Чехословацкое радио, по своему значению выходит далеко за рамки двусторонних отношений. Он представляет собою свидетельство огромного успеха внешнеполитического курса Советского Союза.

Информационными материалами и комментариями в связи с визитом Л. И. Брежнева и предстоящими советско-американскими переговорами заполнены американские органы печати. Газета «Вашингтон пост» выражает надежду, что встречи руководителей двух стран приведут к дальнейшему прогрессу на пути нормализации советско-американских отношений. «Трудно вообразить что-либо более важное, чем нормализация отношений между двумя великими державами», — подчеркивает газета.

Французская «Круа» высказывает мнение, что на предстоящих переговорах будет идти речь о том, чтобы «конкретизировать разрядку напряженности, сложившуюся за последний год». Наряду с этим, отмечает «Круа», будут обсуждены вопросы экономического сотрудничества на долгосрочной основе, что может послужить залогом добрых отношений обеих стран и в будущем.

Визиту Генерального секретаря ЦК КПСС в США посвящают передовые статьи главные японские газеты. Этот визит, пишет «Асахи», станет кульминационным пунктом политики мирного сосуществования, динамично проводимой Советским Союзом. Нынешняя поездка Л. И. Брежнева в США, подчеркивает газета, имеет целью достичь как можно большего прогресса в экономическом сотрудничестве между двумя странами и тем самым «добиться еще большей стабильности в обеспечении безопасности во всем мире».

Делийская «Пэтриот» подчеркивает, что нормализация отношений между СССР и США и развитие сотрудничества между ними имеют большое значение для развивающихся государств. Создание стабильных условий в международных отношениях, указывает газета, позволит развивающимся государствам претворять в жизнь свои планы, не опасаясь разрушительных международных конфликтов.

«Визит Генерального секретаря ЦК КПСС в США — это добрая весть для всех миролюбивых людей мира,— заявил секретарь ЦК Коммунистической партии Бангладеш Т. М. Фархад. — Наша партия и наш народ приветствуют этот визит, знаменательный для тех перемен в пользу мира и свободы, которые имели место в мире в последнее время. Мы надеемся, что визит Л. И. Брежнева укрепит силы мира во всем мире для дальнейшей борьбы за процветание человечества, за мир без войн и эксплуатации».

КРАСНЫЕ ФЛАГИ ФЕСТИВАЛЯ «УНИТЫ»

ВЕНЕЦИЯ, 18 июня. Тысячи красных флагов с эмблемой Итальянской коммунистической партии, транспаранты с надписью «Нет фашизму!», знамена стран социалистического содружества украшают в эти дни площади и улицы Венеции, где проходит первый в этом году национальный фестиваль газеты итальянских коммунистов «Унита».

Фестиваль «Униты» проводится с целью расширения влияния коммунистической печати в Италии, дальнейшего распространения ее изданий среди всех слоев населения страны. Для решения этих задач здесь организована продажа печатных изданий Компартии, теоретических трудов классиков марксизма-ленинизма. Работает фотоэкспозиция, рассказывающая о жизни Советского Союза и успехах народов нашей страны в строительстве коммунистического общества. Она вызывает большой интерес жителей и гостей города.

По вечерам на площадях Венеции, превращающихся в громадные концертные залы, выступают певцы, танцоры, музыканты. Звучат песни движения Сопротивления второй мировой войны, боевые революционные песни рабочего класса, народные мелодии различных стран мира.

Другим важным аспектом фестиваля является организация дискуссий и конференций по проблемам труда и занятости, жилищному вопросу, по развитию массового туризма, доступного всем трудящимся. ИКП выступает за немедленное разрешение социальных, экономических и культурных проблем Венеции.

Красные флаги, развевающиеся на улицах и площадях города, свидетельствуют о росте влияния идей Компартии, об укреплении ее рядов и популярности среди трудящихся масс Италии.

КРАТКИЕ СООБЩЕНИЯ

▲ Газета «Юманите» опубликовала вчера обращение Политбюро Французской коммунистической партии, в котором содержится поддержка совместного призыва 19 организаций страны провести 20 июня в Париже и других городах демонстрации «в защиту и расширение свобод».

▲ Массовым шествием на стадионе финского города Коувола здесь завершился праздник советско-финляндской дружбы.

▲ В Брюсселе в воскресенье закончилась встреча борцов против фашизма, в которой принимали участие представители ассоциаций ветеранов войны, партизан и узников гитлеровских концлагерей из 20 стран Европы. Участники приняли резолюцию, в которой призывают всех людей доброй воли объединить усилия для искоренения неонацизма и неофашизма на земле.

▲ По приглашению премьер-министра П. Трюдо в воскресенье в Канаду с официальным восьмидневным визитом прибыла премьер-министр Индии Индира Ганди. Она проведет с канадскими официальными лицами переговоры по ряду международных проблем, в частности рассмотрит вопросы о развитии политических, торгово-экономических и научно-технических отношений между двумя странами.

▲ Как сообщил министр внешней торговли ПНР Т. Олеховский на встрече с журналистами социалистических стран на Познанской международной ярмарке, торговый оборот Польши со странами СЭВ в 1972 году превысил пять миллиардов рублей.

В Израиле продолжается рост цен, вызванный в первую очередь непомерными военными расходами и агрессивной политикой в отношении соседних арабских стран.

(Из газет).

Непосильный груз.

Рис. И. ТАБАЧНЮКА.

МИР ЗА НЕДЕЛЮ

МЕЖДУНАРОДНОЕ ОБОЗРЕНИЕ

Правительственный кризис в Италии

12 ИЮНЯ правительство Италии, возглавляемое Джулио Андреотти, подало в отставку. Падения этого «правоцентристского» правительства, состоявшего из представителей христианско-демократической, социал-демократической и либеральной партий, ждали давно. Дело в том, что кабинет Андреотти уже не мог опираться на поддержку парламентского большинства. Во-первых, потому, что он утратил доверие республиканской партии и, во-вторых, вследствие того, что он подвергался растущей критике со стороны левого крыла самой ХДП.

Состоявшийся в первой декаде июня съезд христианско-демократической партии вынес кабинету Андреотти окончательный приговор. Его делегаты высказались за ликвидацию обанкротившейся коалиции «правого центра» и за переговоры с социалистической партией в целях воссоздания с ее участием правительства «левого центра». Главе правительства пришлось подчиниться решению собственной партии и подать в отставку.

Кабинет Андреотти не просуществовал и года. Его создание после состоявшихся в прошлом году досрочных парламентских выборов было расценено политическими наблюдателями как попытка наиболее консервативной части правящих кругов Италии сдвинуть вправо ось политической жизни страны.

Левые силы, в первую очередь Итальянская коммунистическая партия, сразу же встали в решительную оппозицию «правоцентристскому» правительству. Они заявили, что в условиях современной Италии с ее мощным рабочим движением и неодолимой тягой широких народных масс к коренным экономическим и социальным преобразованиям попытки повернуть вспять ход развития страны обречены на провал.

Жизнь подтвердила правильность этой оценки. «Правоцентристский» кабинет не принес представителям крупного капитала обещанного затишья на фронте классовой борьбы. Напротив, в конце прошлого года и в первой половине нынешнего забастовочное движение в Италии значительно активизировалось, приняв еще более массовый и сплоченный характер. Резко ухудшилось экономическое положение страны, сильно обесценилась итальянская лира, с головокружительной быстротой выросли цены, число безработных увеличилось до 1,2 миллиона. Одновременно правыми тенденциями правящих кругов попыталась воспользоваться крайняя реакция и неофашистские группировки. Стремясь в своих целях создать в стране обстановку страха и насилия, они совершили ряд террористических актов. На вылазки чернорубашечников трудовая и антифашистская Италия ответила мощными выступлениями, охватившими всю страну.

Правительственный кризис в Италии разразился в сложной политической обстановке, и уже сейчас обозреватели предрекают ему трудный и затяжной характер. Единственным путем решения стоящих перед итальянским обществом экономических и социальных проблем, заявил Генеральный секретарь Итальянской компартии Э. Берлингуэр, является более широкое сотрудничество народных сил, в том числе и в рамках правительства.

Ю. ЛОПАТИН.

Франко готовит себе смену

ГЛАВА испанского государства Франсиско Франко на днях назначил своим преемником на пост председателя правительства адмирала Карреро Бланко. Одновременно произведены изменения в составе правительства.

За собой Франко сохранил высший в стране пост главы государства. Как таковой, он сможет председательствовать на заседаниях Совета Министров. Без его санкции правительство, как и раньше, не сможет принимать наиболее важных решений.

Перестановки в Мадриде не были неожиданностью ни для испанцев, ни для мировой общественности. Каудильо, который недавно отпраздновал свой 80-летний юбилей, готовит себе замену из угодных ему людей. Еще в июле прошлого года он внес в конституцию поправку, на основе которой адмирал Карреро Бланко должен был занять пост председателя правительства в случае, если он окажется вакантным. По воле Франко после его ухода с политической арены Испания должна стать монархией. Королевский трон займет Хуан Карлос Бурбон — внук свергнутого в 1931 году в результате победы республики последнего испанского короля. Он будет монархом, но власть его будет ограничена франкистскими политическими институтами, армией, репрессивным аппаратом.

Нынешняя перетасовка в правящих кругах Испании — один из шагов, направленных на сохранение франкизма после ухода Франко. Наиболее консервативные представители армии, правительственных и политических кругов цепко держатся за существующие порядки. Они хотят сохранить в нетронутом виде все, что сделано режимом.

По мнению большинства наблюдателей, от нового кабинета не следует ожидать коренных реформ или перемен, направленных на демократизацию жизни в стране. Ведь Карреро Бланко — ближайший подручный Франко. Мадридский корреспондент агентства Ассошиэйтед Пресс называет его «архиконсерватором», «большим франкистом, чем сам Франко». По свидетельству агентства Юнайтед Пресс, которое ссылается на круги, близко стоящие к новому правительству, он «будет проводить прежний прозападный курс внешней политики, а в области внутренних дел сохранит авторитарные методы генералиссимуса Франко». Более того, некоторые наблюдатели расценивают изменения в правительстве как «известный сдвиг вправо».

Таким образом, в правительственных сферах Испании произведены лишь формальные изменения. Испанский же народ добивается других перемен. Он борется за глубокие демократические преобразования, за режим без Франко и без франкизма.

М. АРТЮШЕНКОВ.

ТУРЕЦКИЕ ТЮРЬМЫ ПЕРЕПОЛНЕНЫ

АНКАРА, 18 июня. Под заголовком «Все тюрьмы переполнены» газета «Хюрриет» сообщает, что для 64 тысяч арестованных и осужденных сегодня в Турции не хватает мест. В 650 тюрьмах и местах предварительного заключения в различных вилайетах страны заключенных содержится вдвое-трое больше, чем предусмотрено нормой.

По отношению к численности населения, утверждает «Хюрриет», Турция по числу арестованных и осужденных занимает первое место в Европе.

ЧТО МЫ УВИДЕЛИ В АМЕРИКЕ

ВПЕЧАТЛЕНИЯ МЕДИКОВ УЗБЕКИСТАНА

НЕДАВНО в составе одной из советских делегаций в Соединенных Штатах Америки побывали наши земляки — заведующая кафедрой неорганической химии Ташкентского сельскохозяйственного института З. Н. Саиднасырова и заведующий кафедрой нервных болезней ТашМИ Н. М. Маджидов. Корреспондент «Правды Востока» А. Аулов попросил профессора Н. М. Маджидова поделиться впечатлениями об этой поездке.

— Впечатления разные и весьма противоречивые, как и сама страна.

Первое знакомство с Нью-Йорком. Высокие здания, узкие улицы, множество машин. Много людей. Кого только здесь не встретишь.

Мне запомнились встречи с американскими учеными. В Королевском колледже мы посетили несколько кафедр, беседовали со студентами и преподавателями. Нетрудно было заметить их большую доброжелательность к нам, стремление как можно больше узнать о нашей стране, о ее науке, культуре, о том, как живет и учится советская молодежь.

Американцы говорили, что в США много друзей Советской страны. В этом мы убедились на одном из митингов в нью-йоркском театре «Таун холл». Собралось около тысячи человек. Они выстроились в длинную очередь, чтобы сделать добровольный взнос на содержание Общества американо-советской дружбы. Нельзя было без волнения слушать речи выступавших. Известный певец Пит Сигер сказал, что еще 10 лет назад мало кто из его соотечественников представлял себе, что такое Советский Союз. А сейчас неизмеримо расширились познания американцев о Стране Советов, о ее братских республиках. Но они хотят знать о стране Ленина больше. Очень трогательно, взволнованно говорила об этом мисс Млайн. Ей в составе студенческой делегации в свое время довелось побывать в Москве, Ленинграде и Киеве. В первый день пребывания в нашей стране, запуганная до поездки антисоветской пропагандой, она просто-напросто боялась советских людей. Но уже через несколько часов убедилась, что все, что ей внушали дома, — сущая глупость. Оказывается, советские люди очень доброжелательны, высоко культурны, общительны, а личные встречи еще более убедили гостью в этом.

Зал встретил овацией выступление члена нашей делегации профессора З. Н. Саиднасыровой. Она говорила о сегодняшнем дне СССР, о счастливой судьбе своего народа, об Узбекистане. Аплодисменты, нередко прерывавшие выступление посланца Страны Советов, лучше всего говорили о том, что ее слова глубоко волновали сердца участников митинга.

Перед отлетом в Вашингтон мне удалось посетить Центр здоровья в Нью-Йорке. Это — большой медицинский комплекс, в состав которого входят два госпиталя (хирургический и терапевтический) и институт неврологии. Ничего не скажешь, великолепно оборудовано это медицинское учреждение. И позднее мне не раз приходилось бывать в отличных американских клиниках и научно-исследовательских институтах. Но чем больше я узнавал, как действует американское здравоохранение, тем больше тускнел блеск зданий, оборудованных по последнему слову техники. Пользоваться услугами таких учреждений не по карману большинству простых американцев. В Вашингтоне есть больница на 1.000 коек. Очередей здесь нет, потому что стоимость лечения в этой больнице и пребывание хотя бы один день стоит более 100 долларов.

Американские коллеги во время наших встреч проявляли большой интерес к советской науке. В одной из клиник Канзас-сити я прочитал лекцию для невропатологов городского центра здоровья. На лекции присутствовали медики ряда капиталистических стран, проходящие здесь практику. Меня слушали с большим вниманием. Задали много вопросов.

Мы убедились в этой поездке, что американский народ относится доброжелательно к советскому народу. Он еще многого не знает о нашей прекрасной стране, сказываются последствия «холодной войны». Но желание узнать правду о Советском Союзе растет с каждым днем.

Несомненно, что начавшийся визит Генерального секретаря ЦК КПСС Л. И. Брежнева в США откроет новый важный этап в развитии сотрудничества между двумя государствами и послужит интересам не только народов СССР и США, но и всего прогрессивного человечества.

Республика от края и до края

СЛЕТ БУДУЩИХ РАБОЧИХ

ТЕРМЕЗ, 18 июня. (По телефону от соб. корр. В. Нейбурга). Можно назвать десятки рабочих профессий, которыми вооружают молодежь профессионально-технические училища Сурхандарьи. В области нет завода, стройки, колхоза, совхоза, где ни трудились бы их воспитанники.

На днях на свой первый слет собрались отличники профтехучилищ юга Узбекистана. Состоялся взволнованный разговор о рабочей чести, вступлении в большую трудовую жизнь. Перед завтрашними рабочими выступил слесарь речного порта, депутат Верховного Совета республики В. Елагин.

«ЗОЛОТЫЕ ПЕСКИ» АРАЛА

МУЙНАК, 18 июня. (По телефону от соб. корр. А. Соломончука). Десятки тружеников Российской Федерации и Узбекистана отдохнули в профсоюзном здравнице «Аральское взморье». У всех впечатление о золотых песках жемчужины республики осталось отличное. А скоро отпускников на Арале станет намного больше. В рекордно короткие сроки построен и сейчас готовится принять отдыхающих дом отдыха четвертого управления Министерства здравоохранения Узбекской ССР. Рядом с ним сооружается здравница для хлопкоочистителей республики. Южный берег Аральского моря превращается в крупную курортную зону республики.

ФИЛЬМЫ В МУЗЕЕ

ЯНГИЕР, 18 июня. (По телефону от соб. корр. А. Хайрутдинова). Музей истории освоения и освоения Голодной степи приобрел собственную киноустановку. Теперь по просьбе посетителей здесь могут продемонстрировать короткометражные фильмы о первопроходцах — освоителях новых земель. В фильмотеке музея — киноленты «Человек и пустыня», «Повесть о Голодной степи» и другие. Ожидается поступление фильмов о целинниках из архивов Ташкентской студии документальных и научно-популярных фильмов.

НА ЗАВОДСКОЙ СЦЕНЕ

КОЛЛЕКТИВ Узбекского академического Большого театра имени Алишера Навои дал шефский концерт для тружеников завода «Узбексельмаш». На сцене клуба машиностроителей выступили народная артистка Советского Союза С. Кабулова, народная артистка республики Х. Камилова, заслуженные артисты республики С. Тангуриева, С. Беньяминов, другие солисты оперы и балета.

О. НАЗАРОВА.

ЭКСПЕРИМЕНТ УЧИТЕЛЯ

ГУРЛЕН, 18 июня. (По телефону от соб. корр. К. Цинанова). Интересный эксперимент ведет преподаватель школы имени Аль-Хорезми Б. Бабаджанов. Вместе с коллегами и с помощью учащихся он установил в кабинете физики несложное оборудование, позволяющее использовать в ходе урока элементы программированного контроля. Теперь педагог в состоянии опросить в ходе уроков намного больше учащихся, чем в обычном классе. Повысились активность учащихся, их интерес к предмету, успеваемость.

Опытом преподавателя заинтересовались специалисты областного института усовершенствования учителей.

ПРИШЕЛ АВТОБУС В ГОРЫ...

САМАРКАНД, 18 июня. (По телефону от общ. корр. А. Имамова). В далекий горный кишлак Джам, находящийся на границе с Кашкадарьинской областью, прибыл рейсовый автобус из Самарканда. Он открыл регулярное сообщение между областным центром и курортными поселками в Джамских и Амандаранских горах.

ПОГОДА

Сегодня днем по Узбекистану ожидается небольшая облачность, без осадков. Ветер преимущественно западный, 5—9, по пустынным районам—до 10—14 метров в секунду, с пыльной поземкой. Температура 34—38, местами — до 40 градусов.

В Ташкенте — малооблачно. Ветер северо-западный, 5—9 метров в секунду. Температура 34—36 градусов.

ТЕАТРАЛЬНЫЙ НАВОИ

ТАКОЙ заголовок, хотя и звучит несколько неожиданно для рассказа о культурной жизни молодого города химиков, строителей, энергетиков, тем не менее точно отражает истинное положение.

Судите сами. В течение одной декады навоийцы присутствовали на трех премьерах.

Ровно год назад был создан драматический коллектив во Дворце культуры «Фархад». Успешно испытав свои возможности при постановке одноактных пьес, здесь взялись за многоплановый спектакль. Режиссер Геннадий Вологодский остановил свой выбор на пьесе А. Арбузова «Годы странствий». Как и любое другое произведение известного советского драматурга, «Годы странствий» — рассказ о нелегком становлении человеческих характеров. И молодой коллектив сумел раскрыть психологическую глубину пьесы.

Роли Ведерникова и Ольги в спектакле исполняют слесарь Навоийской ГРЭС Евгений Адакин и рабочица детского сада Ирина Сибаль. Спектакль интересно оформил художник Владимир Чунихин.

Премьера прошла успешно. А вслед за нею сразу две новые работы представили на суд зрителей артисты народного театра клуба «Строитель».

Спектакль по пьесе Т. Ян «Девочка и апрель» поставила режиссер Мукаддас Садыкова. «Фейерверк» Г. Мамлина — это успешный режиссерский дебют Олега Каипова, дипломанта Ташкентского театрально-художественного института имени А. Островского.

В эти же дни навоийские театралы знакомились с последними работами Ленинабадского драматического театра. Это был второй приезд в молодой индустриальный центр республики артистов из братского Таджикистана.

А затем в гости к навоийцам приехали... навоийцы. В праздничной волнующей обстановке на сцене Дворца культуры «Фархад» начались гастроли Большого академического театра оперы и балета имени Алишера Навои. Навоийцы смогли посмотреть «Лебединое озеро» П. Чайковского, «Жизель» А. Адана, «Амулет любви» М. Ашрафи и другие балеты.

...Гастрольное лето обещает театральному Навои еще много интересных встреч.

С. АЛТУНЯНЦ.

г. Навои.

КОМАНДИР «КАТЮШ»

БУХАРА, 18 июня. (По телефону от соб. корр. Ю. Кузьмина). Фронтовая дорога Павла Ивановича Скоробогатова началась на Курской дуге, а закончилась у стен рейхстага. Родина высоко оценила ратные подвиги своего сына. Бывший командир дивизиона легендарных «катюш» награжден орденом Ленина, двумя орденами Красного Знамени, двумя орденами Красной Звезды, орденами Отечественной войны первой и второй степеней, многими медалями. Он—один из инициаторов нового применения гвардейских минометов. Об этом пишет в мемуарах «Под грохот канонады» бывший командующий артиллерией 2-й танковой армии генерал-лейтенант Г. Д. Пласков. Скоробогатовские «катюши» умели прямой наводкой бить по хваленым фашистским «тиграм», «пантерам», «фердинандам», превращая их в груды пылающего металла.

Сейчас у подполковника запаса Скоробогатова возраст пенсионный, но он по-прежнему в строю, работает старшим инспектором кадров Навоийского управления строительства, является секретарем партийной организации аппарата управления.

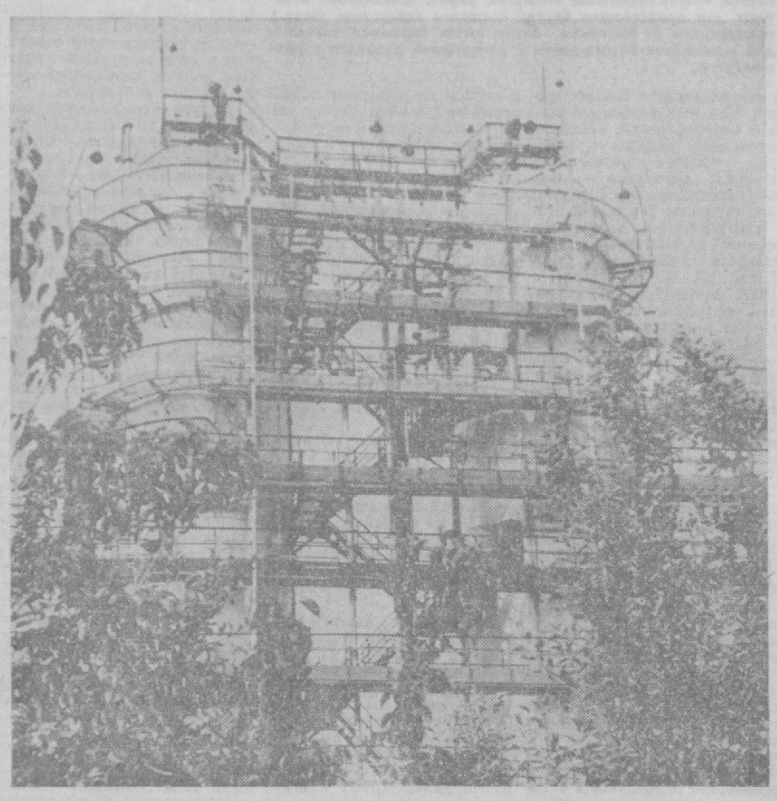

За последние годы голое каменистое плато, раскинувшееся вокруг Ферганского нефтеперерабатывающего завода, превратилось в тенистый парк. Руками рабочих здесь посажены чинары, тополя, фруктовые деревья.

Фото Г. БОЙКО. (УзТАГ).

ФУТБОЛЬНЫЕ ТУРНИРЫ

В СУДЕЙСКИЕ протоколы внесены результаты первых матчей розыгрыша Кубка Узбекистана среди команд коллективов физкультуры. Поединки девятнадцати коллективов—победителей турниров в областях республики, Ташкенте и Каракалпакской АССР — продлятся до 11 августа. Во Всесоюзный День физкультурника две лучшие команды разыграют почетный трофей.

Вся борьба впереди. Но один своеобразный рекорд уже установлен. По предварительным данным, на первых этапах розыгрыша приняло участие около двух с половиной тысяч команд.

8 сентября обладатель почетного трофея выступит в $^1/_{32}$ розыгрыша Всесоюзного кубка для коллективов.

Напомним, что в этих самых массовых соревнованиях, проводимых с перерывами с 1940 года, побеждали и наши земляки. В 1962 году ташкентский «Сокол» под руководством тренеров Е. Валицкого и Ю. Ханимова завоевал почетный приз.

Как всегда, в дни летних школьных каникул состоятся состязания на призы ЦК ЛКСМ Узбекистана «Юность» и «Надежда». Сейчас заканчиваются соревнования в областях. 16 июня в Карши и Намангане начались полуфинальные матчи 12 сборных команд областей, Каракалпакской АССР и Ташкента. По три команды, занявшие в своих подгруппах первые места, выйдут в финал.

А затем сборная команда республики примет участие во всесоюзных соревнованиях на приз «Юность».

Уже известны соперники наших футболистов. Они проведут матчи с командами Казахстана, Москвы, Латвии, Азербайджана и Ленинграда.

Обладатель республиканского приза «Надежда» определится в промежутке между 1 и 10 июля. А затем в городе Барановичи (Белорусская ССР) сборная Узбекистана поведет борьбу с футболистами Казахстана, Белоруссии, Ленинграда, Российской Федерации и Армении за выход в финальную пульку.

И наконец, о массовых соревнованиях детских дворовых и уличных команд, на приз популярного клуба «Кожаный мяч». В эти дни подходят к концу областные турниры. Их победители соберутся в Ангрене и колхозе «Политотдел», чтобы выявить сильнейших. Сильнейший получает право выступать в финале всесоюзных соревнований. В городе угольщиков старт примут ребята 11—12 лет. А на колхозном стадионе померятся силами мальчишки старшего возраста — 13—14 лет.

Но главный праздник юных футболистов начнется чуть позднее в Ташкенте. По решению Всесоюзного штаба «Кожаного мяча» с 10 по 22 августа в столице Узбекистана будут проведены финальные игры Всесоюзных соревнований среди команд второй возрастной группы. Гостями Ташкента станут 24 команды — победители турниров союзных республик, краев, областей и автономных республик Российской Федерации, Москвы и Ленинграда.

Б. КРУМОВ.

ОТОВСЮДУ ОБО ВСЕМ

В мире прекрасного

НЕСМЕТНЫЕ богатства, накопленные народом в течение столетий, хранит Музей народного искусства — один из старейших в Москве. Сейчас в его залах открыта выставка «Наша Родина в произведениях мастеров народно-художественных промыслов РСФСР».

Искусствоведы привезли сюда предметы художественного ремесла со всех уголков России, которые свидетельствуют о фантазии и тонком вкусе самобытных художников из народа. Огненные краски полыхают на деревянных изделиях с хохломской росписью. И по сей день мастера этого традиционного русского искусства создают удивительные и разнообразные предметы крестьянского обихода: деревянные ложки, миски, солонки.

Изобретательно запечатлена реальность и сказка в деревянной игрушке мастеров подмосковного села Богородское, широко представленной на выставке. Подолгу останавливаются посетители около изящных и тонких работ вологодских кружевниц, мастерство которых славится на весь мир. Словно соперничая с ними, плетут кружево орнамента другие вологодские умельцы — резчики по бересте, чьи изделия соседствуют рядом.

За стеклами витрин мерцает золото миниатюр художников Палеха, работы мастеров лаковой живописи старинного русского села Федоскино. Белоснежную поверхность моржовых клыков взрывают тончайшим орнаментом чукотские косторезы.

Секретами черневой наводки по серебру, мастерством филиграни особенно хорошо владеют живописцы-эмальеры старинного русского города Великий Устюг. Художественная обработка металла была издавна известна и другим народам нашей страны. Взять, к примеру, чеканщиков из аула Кубачи — родины прославленного поэта Расула Гамзатова. Кувшины, фланочки для духов, кубки, изготовленные мастерами Дагестана, поражают совершенством форм, тонкостью узоров, изяществом рисунка.

М. ПАНЧЕНКО.

Москва.

Солнечные часы мореплавателя

ВНИМАНИЕ посетителей Камчатского областного краеведческого музея привлек новый экспонат — солнечные часы с компасом. Они принадлежали известному русскому мореплавателю, полярному исследователю Ф. П. Врангелю, чье имя носит остров в Северном Ледовитом океане и бухта в Приморье. Часы сделаны из металла. К их основанию прикреплена цилиндрическая коробка компаса. На наружной поверхности коробки имеется шкала широт русских городов. Часы выполнены московским мастером А. С. Трынциным, о чем свидетельствует надпись на металле.

Свыше ста лет этот морской прибор хранился, как семейная реликвия, у потомков Врангеля. Недавно правнучка мореплавателя — москвичка Л. М. Врангель передала его в дар музею в Петропавловске-Камчатском. «Хочется, чтобы документы, вещи и приборы Фердинанда Петровича хранились в тех местах, исследованию которых он посвятил многие годы жизни», — написала она сотруднику музея.

Есть здесь и ряд других оригинальных экспонатов. У здания музея установлена, например, пушка с пакетбота «Святой Петр», которым командовал В. И. Беринг. В 1741 году русские моряки на пакетботах «Святой Петр» и «Святой Павел» впервые зашли в Авачинскую бухту и основали порт на Тихом океане. В честь этих исторических судов город получил название Петропавловск. Пушка была обнаружена на месте стоянки исторической экспедиции в бухте Командора на острове Беринга.

М. ЖИЛИН.

Петропавловск-Камчатский.

Пушок и Рыжуха

НА КАЛАЧЕЕВСКОЙ ферме две тысячи чернобурых лисиц, а точнее — 1.999. Потому что одна из них — рыжая.

Эту обыкновенную обитательницу среднерусских лесов принесла сюда работница А. В. Шевцова. Лисице было немногим больше месяца, когда ее нашли в лесу. Гостья быстро освоилась на новом месте, и А. В. Шевцова «познакомила» Рыжуху с другим своим воспитанником — чернобурым лисом Пушком. Он был выкормлен кошкой в доме Анастасии Васильевны. Пушок и Рыжуха стали одной семьей. И вот теперь в ней прибавление: четыре маленьких лисенка. Специалисты считают, что новое поколение будет крепким, а шкурки новорожденных красивыми.

В. ДАРКИН.

Воронеж.

(ТАСС).

СЛУЖБА СПРАВКИ

ОБЪЯВЛЯЮТ КОНКУРСЫ

НА ЗАМЕЩЕНИЕ ВАКАНТНЫХ ДОЛЖНОСТЕЙ:

УЗБЕКСКИЙ НАУЧНО-ИССЛЕДОВАТЕЛЬСКИЙ ИНСТИТУТ ТРАВМАТОЛОГИИ И ОРТОПЕДИИ

взрослое травматологическое отделение: старшего научного сотрудника, младших научных сотрудников (3);

детское ортопедическое отделение: руководителя отделения, старших научных сотрудников (2), младших научных сотрудников (5);

взрослое ортопедическое отделение: младших научных сотрудников (4);

2-е травматологическое отделение: младших научных сотрудников (2);

рентгенологическое отделение: руководителя отделения, младших научных сотрудников (2);

физиологическая лаборатория: руководителя 2-го лабораторного отделения;

патоморфологическая лаборатория: старшего научного сотрудника;

оргметодотдел: младшего научного сотрудника.

Документы направлять на имя директора института по адресу: г. Ташкент, ул. Каблукова, 5.

ИНСТИТУТ БОТАНИКИ АКАДЕМИИ НАУК УЗБЕКСКОЙ ССР

по лаборатории дубильных растений — младшего научного сотрудника (по специальности — ботаник);

по лаборатории физиологии и биохимии растений — младшего научного сотрудника (по специальности — биохимик);

по лаборатории изыскания сырьевых растений — младшего научного сотрудника (по специальности — ботаник).

Заявления и документы направлять по адресу: ГСП, ул. Файзуллы Ходжаева, 32.

Срок конкурсов — месяц со дня опубликования объявлений.

УЗБЕКСКИЙ НАУЧНО-ИССЛЕДОВАТЕЛЬСКИЙ ИНСТИТУТ ТРАВМАТОЛОГИИ И ОРТОПЕДИИ ОБЪЯВЛЯЕТ ПРИЕМ

В КЛИНИЧЕСКУЮ ОРДИНАТУРУ

по травматологии и ортопедии (2).

Прием документов — месяц со дня опубликования объявления.

Документы направлять на имя директора института по адресу: г. Ташкент, ул. Каблукова, 5.

ЗАВОДУ «УЗБЕКСЕЛЬМАШ» ТРЕБУЮТСЯ

формовщики, электромонтеры, штамповщики, электрогазосварщики, токари, сверловщики, стерженщики, электрокарщики, грузчики, подсобные рабочие, слесари всех работ, маляры по металлу и бойцы ВОХР.

Обращаться:

Центральный пункт — ул. Пролетарская, 4;

Ленинский район — ул. Т. Шевченко, 56;

Октябрьский район — ул. У. Юсупова, 3;

Чиланзарский район — массив Чиланзар, квартал 2, дом 53;

Хамзинский район — ул. М. Хасановой, 3;

Куйбышевский район — ул. К. Маркса, 59;

Фрунзенский район — ул. Ш. Руставели, 62;

Сабир Рахимовский район — ул. Карасарайская, 270;

Кировский район — ул. Энгельса, 89.

ВАС ПРИГЛАШАЮТ

ТЕАТРЫ

ГОСУДАРСТВЕННЫЙ АКАДЕМИЧЕСКИЙ БОЛЬШОЙ ТЕАТР им. А. НАВОИ—Искатели жемчуга; ГОСУДАРСТВЕННЫЙ РУССКИЙ АКАДЕМИЧЕСКИЙ ТЕАТР ДРАМЫ им. ГОРЬКОГО — Валентин и Валентина.

КИНО

ЗИМНИЕ

Здравствуй и прощай: «ДРУЖБА», «КУЧА» (днем и вечером), «25 ЛЕТ УЗБЕКИСТАНА» (в 11 ч. утра, 5 ч. дня); Человек на своем месте: «УЗБЕКИСТАН» (днем и вечером), «50 ЛЕТ ТАШСОВЕТА» (в 6, 8, 9 ч. 30 м. вечера).

ЛЕТНИЕ

Черные ангелы: им. КИРОВА; Командир счастливой «Щуки»: «ФЕСТИВАЛЬ»; Мама, папа, служанка и я: «ХИВА»; Здравствуй и прощай: им. ТЕЛЬМАНА.

ГОСУДАРСТВЕННЫЙ РУССКИЙ АКАДЕМИЧЕСКИЙ ТЕАТР ДРАМЫ им. М. ГОРЬКОГО

ЗАКРЫТИЕ СЕЗОНА

21 июня — Трамвай «Желание».
22 июня — Человек со стороны.
23 июня — Орфей спускается в ад.
24 июня — премьера Солдатская вдова.
26 июня — Человек со стороны.
27 июня — Проснись и пой.
28 июня — Сослуживцы.
29 июня — Миссис Пайпер ведет следствие.
30 июня — Орфей спускается в ад.
1 июля — Валентин и Валентина.

Билеты продаются.

Коллектив Комитета народного контроля Узбекской ССР с глубоким прискорбием извещает о смерти старейшего работника органов контроля, референта комитета персонального пенсионера республиканского значения

Льва Яковлевича ПУРГАЛИНА

и выражает соболезнование родным и близким покойного.

Коллектив Ташкентского научно-исследовательского института вакцин и сывороток и его предприятия по производству бактерийных препаратов с глубоким прискорбием извещает о смерти старейшего работника, пенсионера, бывшего начальника сывороточно-анатоксинного цеха, кандидата биологических наук

Александра Николаевича НИКОЛЬСКОГО

и выражает искреннее соболезнование семье покойного.

«ПОЛНЫЙ ВПЕРЕД!» ГАСТРОЛИ

ТАК называется молодежный эстрадный ансамбль Ленинградской областной филармонии, который сейчас гастролирует в Узбекистане.

Коллектив родился на берегах Невы пятнадцать лет назад. Его название обязывает ко многому. Но если учесть, что создателями ансамбля были ныне известный композитор Станислав Пожлаков, талантливый музыкант Виталий Пановский и одаренный конферансье Анатолий Беленький, то у поклонников эстрады не вызовет удивления заслуженный успех коллектива. За эти годы сменился состав исполнителей, не раз обновлялась программа, и всегда, прочитав афиши с названием «Полный вперед!», зрители с большим желанием идут на концерт.

Что же на этот раз привезли нам ленинградцы?

«Фундаментом» новой программы является вокально-инструментальный коллектив «Невские гитары». Его выступление построено не как обычное эстрадное представление, а скорее как единый музыкальный спектакль со своей темой. Эта тема — размышления о жизни, чувства, мечты нашего современника, выраженные в песне. Приятно и то, что ансамбль знакомит нас с молодыми и талантливыми композиторами — М. Леонтовичем («Балтийский флагман»), Ю. Зарицким («Комиссары») и А. Броневицким («Россия»). Интересно театрализованы шуточные песни. Зрители тепло принимают солистов Виктора Абалуева, Наталью Коршунову и Евгения Метилова. Любопытна режиссерская находка, претворенная в жизнь балетмейстером Михаилом Голубцовым. Концерт сопровождает «мини-кордебалет» «Дважды два». 4 танцовщицы как бы связывают всю программу танцевальными репризами, помогают вокалистам, делая песню зримой.

Если говорить о художественном руководителе и конферансье Анатолии Беленьком, то прежде всего надо сказать, на что опирается артист, утверждая современность и художественную значимость фельетона, шутки и новеллы. В исполняемых им произведениях всегда два героя — сам актер и персонаж. Иногда актер словно сливается на мгновение с персонажами, но и при этом остается ощущение раздвоенности. Он как бы показывает второго человека со стороны. «Я сам» в искусстве А. Беленького не менее важно, чем осмеянный или лирически воспетый персонаж. Сатирик действительно лиричен до такой степени, до какой это возможно в его жанре. Вот почему, когда с эстрады звучит монолог о доброте, любви к родному городу, человеческой радости, зрители тепло встречают стремление сатирика сказать публике добрые слова.

И на прощание ансамблю «Полный вперед!» хочется пожелать: «Так держать!».

Вл. ЛАПИН.

Танцевальная группа «Дважды два».

● СПОРТ ● СПОРТ ● СПОРТ ● СПОРТ ● СПОРТ ● СПОРТ ● СПОРТ ● СПОРТ ● СПОРТ

ЛИДЕРЫ УХОДЯТ ПОБЕЖДЕННЫМИ

ОБА лидера чемпионата страны по футболу «Арарат» и ЦСКА потерпели в очередном туре поражения. Ереванские футболисты проиграли 17 июня в Тбилиси местным динамовцам. В основное время матча командам не удалось открыть счет. Результат 11-метровых — 4:3 в пользу «Динамо». Три пенальти парировал вратарь тбилисцев Гогия. Армейцы в Москве принимали донецкий «Шахтер» и проиграли — 0:1.

Самый популярный в этом туре был счет 1:0. С таким результатом ворошиловградская «Заря» победила алматинский «Кайрат». Это пятый выигрыш подряд чемпионов СССР. Московский «Спартак» одержал верх над минскими динамовцами. Единственный гол с 11-метрового штрафного забил Булгаков. Во встрече столичного «Торпедо» с львовскими «Карпатами» был зафиксирован счет 1:1. По пенальти победа досталась украинской команде — 4:3. «Зенит» нанес поражение ростовскому СКА — 3:0. Все голы ленинградцы забили в первом тайме.

Динамовцы Киева победили на своем поле ташкентский «Пахтакор» — 3:0.

(ТАСС).

шахматы

Отдел ведет кандидат в мастера З. ХОДЖАЕВ.

● ТОЧНЫЙ ВЫБОР ХОДА

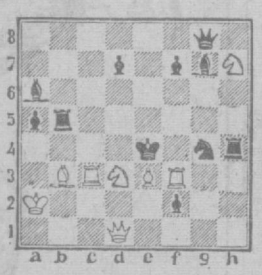

Мат в 2 хода

Эта задача Н. Мансурова (Бухарская область) участвовала на второй доске в финале VIII Всесоюзного командного первенства по шахматной композиции и принесла команде Узбекистана 9,12 очка. Тема дуХходовки — выбор матующего хода в трех тематических вариантах.

Фамилии читателей, приславших правильное решение, будут опубликованы.

● ИЗ ПАРТИИ ЧЕМПИОНАТА

Приводим одну из партий очередного шахматного чемпионата республики, в котором звание чемпиона завоевал ташкентский мастер спорта Л. Маслов.

Партия № 46

Белые: Л. Маслов. Черные: И. Бирбрагер

Защита Каро-канн

1. e4 c6 2. d3 d5 3. Kd2 Kf6 4. Kf3 Cg4 5. e5 Kfd7 6. e6 fe

Смысл этой жертвы пешки заключается в том, чтобы затормозить развитие черных. На 6... Ce6 могло последовать 7. Kd4 и размен слона был бы неизбежным.

7. h3 Ch5 8. g4 Cf7 9. Kg5 Cg8 10. d4 e5 11. de Ke5 12. f4. e6 13. Фe2.

После 13. fe Ф:g5 позиция несколько упростилась бы не к выгоде белых.

13... Kbd7 14. Kb3 Ce7 15. h4 h6 16. Kh3

Жертвой еще одной пешки в стиле мастеров прошлого века белые еще более осложняют игру.

16... C:h4+ 17. Kpd1 Kg6 18. f5! Kf8 19.g5 hg

Вынужденно, так как грозит 20. Фh5+.

20. K:g5

Теперь выясняется, что слон черных загнан в западню.

20... Фf6 21. Kf3g6 22. Фg2.

Препятствуя ходу 22... Cg3.

22... ef 23. Cd2 Ф:b2.

Посредством 23... Лh5 черные могли попытаться спасти слона. Однако и ходом в тексте они получают за фигуру четыре пешки.

24. Л:h5 0—0—0 25. Л:h8 Ф:h8 26. Лb1 Лe8 27. a4 Лe4 28. a5 Ce6 29. Фf2 Фh1?

Несколько лучшие шансы на защиту давало 29... Фh5. Например, 30. Kpc1 Kh7 — подготавливая продвижение пешек на этом фланге. А на 30. Cg2 хорошо острое продолжение 30... d4 31. K:d4 Cd5!, и фигуры черных становятся очень активными.

30. Kpc1 f4 31. Kpb2!

Теперь черные теряют пешку a7 и попадают под сильную атаку или же лишаются качества.

31... Фh5 32. Cg2 Cg4.

Нельзя 32... g5 33. Лh1 Фg6 34. K:g5 Ф:g5 35. C:e4 de 36. C:f4. Хорошо также 36. Ф:f4 и у белых явные шансы на победу.

33. Лh1 Фf5 34. Kfd4. Черные сдались.

ЧТО НИ ДЕНЬ, ТО РЕКОРДЫ

МАДРИД, 18 июня. (ТАСС). Соревнования штангистов полутяжелого веса на европейском чемпионате по тяжелой атлетике принесли сборной СССР, как и накануне, еще три золотые медали, два мировых рекорда и 12 зачетных очков. Атлет из города Шахты Давид Ригерт, обеспечив себе первое место в рывке—165 кг, в четвертом, дополнительном подходе улучшил свой же мировой рекорд, доведя его до 170 кг. Затем, став лидером соревнований в толчке — Ригерт зафиксировал 202,5 кг, он попросил увеличить вес штанги до 213,5 кг. И этот снаряд в дополнительной попытке выдающийся спортсмен уверенно поднял над головой. Свой же мировой рекорд Ригерт превзошел на один килограмм. В двоеборье у Давида — 367,5 кг.

В стенах Мадридского дворца спорта и в воскресенье звучал гимн Советского Союза. В этот день звание чемпиона Европы среди штангистов первого тяжелого веса завоевал ленинградец Павел Первушин, обновивший принадлежавшие ему же мировые рекорды в рывке—177,5 кг и толчке—223,5 кг. В итоге высшее мировое достижение в сумме двоеборья — 400 кг.

Редактор Н. Ф. ТИМОФЕЕВ.

Показывает и говорит Ташкент

20 июня

Телевидение

ПЕРВАЯ ПРОГРАММА. Москва. 12.30 Программа. 12.35 Новости. 12.45 «Лактари». 9-я серия. «Проделки шимпанзе». 13.30 «Загадки и отгадки». 14.00 Информационная программа. К визиту тов. Л. И. Брежнева в Соединенные Штаты Америки. 15.00 В концертной студии Останкино участники радиопередачи «Рабочий полдень». 17.00 Программа. 17.05 Новости. 17.15 «По вашим просьбам, ребята». 18.00 «Традиции соревнований». Ташкент. 18.30 Программа. На узбекском языке: 18.35 «Кызыл галстук». 19.05 Информационная программа. 19.20 «Писатель и время». 20.05 «Герои Тургкуля». Передача 1-я. 20.30 Концерт лауреатов телевизионного фестиваля «Мархабо, талантлар». Москва. 21.00 «Время». Ташкент. На узбекском языке: 22.00 Встреча с тружениками Московского района Андижанской области. ВТОРАЯ ПРОГРАММА. Ташкент. 10.55 Программа. На русском языке: 11.00 «Вот так мы живем». 11.30 «Незаметный человек». Телефильм. 12.00 «Фантазеры». Художественный фильм (на узбекском языке). Москва. 18.30 «Памирский альбом». Телефильм. 19.00 Концерт оркестра русских народных инструментов средних учебных заведений г. Москвы. 19.30 «Три письма Терентия Мальцева». 20.00 Марк Твен. «Банковский билет в 1.000.000 фунтов стерлингов». 21.00 «Время». 22.00 Молодые голоса. 01.10 Программа. ТРЕТЬЯ ПРОГРАММА. Ташкент. 19.00 Ташкентские новости. На узбекском языке: 19.15 Композиторы братских республик. 20.00 «Угол падения». 2-я серия. На русском языке: 21.15 «Евгений Онегин». Фильм-опера.

Радио

ПЕРВАЯ ПРОГРАММА. 6.15 Концерт. 7.40 Мелодии танбура. 8.25 Песни на газели Навои. 9.30 Москва. «Земля и люди». 10.10 Выступает хор Узбекского телевидения и радио. 11.15 К 70-летию II съезда РСДРП (узб.). 11.30 Концерт старейших исполнителей. 12.15 «Узбекистан индустриальный». 13.30 Фрагменты из оперетт зарубежных композиторов. 16.10 «Композиторы Узбекистана». Г. Ташматов. 16.50 Обзор «Правды» (узб.). 17.30 Москва. «Рабочая радиогазета». 18.00 «Быт — забота общая» (рус.). 18.40 Спортивная передача. 20.00 Москва. «Юность». 21.10 Концерт для тружеников села. 21.40 Москва. 22.10 На международные темы (узб.). 22.20 Поет Г. Хасанова.

Адрес редакции: 700000. ГСП. Ташкент, улица «Правды Востока», 26. Телефон для справок: 33-44-37

Типография издательства ЦК Компартии Узбекистана, г. Ташкент

Индекс С4572. Р.04187. Изд. № В-447.