Пролетарии всех стран, соединяйтесь!

ПРАВДА ВОСТОКА

Газета издается с апреля 1917 года

ОРГАН ЦЕНТРАЛЬНОГО КОМИТЕТА КОМПАРТИИ УЗБЕКИСТАНА, ВЕРХОВНОГО СОВЕТА И СОВЕТА МИНИСТРОВ УЗБЕКСКОЙ ССР

№ 245 (14884) | Вторник, 19 октября 1965 года | Цена 2 коп.

ИНФОРМАЦИОННОЕ СООБЩЕНИЕ

О ПЛЕНУМЕ ЦЕНТРАЛЬНОГО КОМИТЕТА КОММУНИСТИЧЕСКОЙ ПАРТИИ УЗБЕКИСТАНА

18 октября 1965 года состоялся XVIII пленум Центрального Комитета Коммунистической партии Узбекистана. Пленум обсудил следующие вопросы:

1. Итоги сентябрьского Пленума ЦК КПСС и задачи республиканской партийной организации по улучшению управления промышленностью, совершенствованию планирования и усилению экономического стимулирования промышленного производства.

2. О созыве очередного XVII съезда Компартии Узбекистана.

В работе пленума ЦК КП Узбекистана приняли участие вторые секретари обкомов партии, председатели исполкомов областных Советов депутатов трудящихся, председатели областных комитетов партийно-государственного контроля, первые секретари горкомов и райкомов партии, министры и председатели государственных комитетов Узбекской ССР, ответственные работники аппарата ЦК КП Узбекистана, Президиума Верховного Совета и Совета Министров Узбекской ССР, редакторы республиканских газет и журналов.

С докладом по первому вопросу повестки дня пленума выступил второй секретарь ЦК КП Узбекистана В. Г. Ломоносов.

(Доклад тов. В. Г. Ломоносова публикуется на второй странице).

В прениях выступили тт. М. А. Абдуразаков — первый секретарь Ташкентского обкома партии, А. Р. Ходжаев — председатель Совнархоза Узбекской ССР, А. Х. Хайдаров — первый секретарь Андижанского обкома партии, С. Р. Расулов — первый секретарь Ташкентского горкома партии, З. А. Абдуллаев — директор Ташкентского текстильного комбината, К. Камалов — первый секретарь Каракалпакского обкома партии, С. И. Ибрагимов — министр строительства Узбекской ССР, Б. Р. Рахимов — первый секретарь Хорезмского обкома партии, И. Н. Мухитдинов — секретарь Узбекского совета профессиональных союзов, С. К. Зиядуллаев — председатель Госплана Узбекской ССР, С. Н. Усманов — первый секретарь Самаркандского обкома партии, А. М. Кадыров — начальник Среднеазиатской железной дороги, Н. М. Махмудов — первый секретарь Сырдарьинского обкома партии, С. Асамов — первый секретарь Кашкадарьинского обкома партии, П. О. Чекин — второй секретарь Бухарского обкома партии, Х. Умаров — секретарь Ферганского обкома партии, В. П. Кузьмин — второй секретарь Сурхандарьинского обкома партии.

Пленум единодушно одобрил решения сентябрьского Пленума ЦК КПСС и принял постановление, в котором определены конкретные задачи партийной организации республики по улучшению руководства промышленностью.

Пленум ЦК КП Узбекистана также принял постановление о созыве очередного XVII съезда Коммунистической партии Узбекистана.

О СОЗЫВЕ ОЧЕРЕДНОГО XVII СЪЕЗДА КОММУНИСТИЧЕСКОЙ ПАРТИИ УЗБЕКИСТАНА

ПОСТАНОВЛЕНИЕ XVIII ПЛЕНУМА ЦК КП УЗБЕКИСТАНА

1. Созвать очередной XVII съезд Компартии Узбекистана 3 марта 1966 года.

2. Утвердить следующий порядок дня съезда:

1) Отчетный доклад Центрального Комитета КП Узбекистана — докладчик первый секретарь ЦК КП Узбекистана тов. РАШИДОВ Ш. Р.

2) Отчетный доклад Ревизионной комиссии КП Узбекистана — докладчик председатель Ревизионной комиссии КП Узбекистана тов. КАРИМОВ К. К.

3) Выборы ЦК КП Узбекистана и Ревизионной комиссии Компартии Узбекистана.

3. Установить следующие нормы представительства на XVII съезд Компартии Узбекистана: один делегат с решающим голосом от 250 членов партии и один делегат с совещательным голосом от 250 кандидатов в члены партии.

4. Делегаты на XVII съезд Компартии Узбекистана и XXIII съезд КПСС избираются, согласно Уставу КПСС, закрытым (тайным) голосованием на областных партийных конференциях.

Коммунисты, состоящие в партийных организациях Советской Армии, внутренней и конвойной охраны и пограничных частей, избирают делегатов вместе с другими партийными организациями на областных партийных конференциях.

ИТОГИ СЕНТЯБРЬСКОГО ПЛЕНУМА ЦК КПСС И ЗАДАЧИ РЕСПУБЛИКАНСКОЙ ПАРТИЙНОЙ ОРГАНИЗАЦИИ ПО УЛУЧШЕНИЮ УПРАВЛЕНИЯ ПРОМЫШЛЕННОСТЬЮ, СОВЕРШЕНСТВОВАНИЮ ПЛАНИРОВАНИЯ И УСИЛЕНИЮ ЭКОНОМИЧЕСКОГО СТИМУЛИРОВАНИЯ ПРОМЫШЛЕННОГО ПРОИЗВОДСТВА

ПОСТАНОВЛЕНИЕ XVIII ПЛЕНУМА ЦК КП УЗБЕКИСТАНА

XVIII Пленум ЦК Компартии Узбекистана горячо одобряет и принимает к неуклонному исполнению постановление сентябрьского Пленума ЦК КПСС «Об улучшении управления промышленностью, совершенствовании планирования и усилении экономического стимулирования промышленного производства».

Пленум отмечает, что выработанные партией меры по совершенствованию хозяйственного руководства промышленным производством проникнуты жизнью, опытом коммунистического строительства и отвечают коренным интересам быстрейшего создания материально-технической базы коммунизма в СССР. Успешное осуществление этих мер еще выше поднимет экономическую мощь Советского государства, обеспечит дальнейший рост народного благосостояния, еще больше укрепит союз рабочих и крестьян, будет способствовать более успешному решению задач коммунистического строительства.

Советский народ под руководством Коммунистической партии, выполняя исторические решения XXII съезда КПСС, добился новых успехов в развитии экономики страны.

Весомый вклад в успешное выполнение семилетнего плана вносят трудящиеся республики. Благодаря неустанной заботе партии и правительства и огромной братской помощи народов других союзных республик Узбекистан превратился в один из крупнейших индустриальных центров страны. За семилетие объем промышленного производства возрастет в 1,8 раза. Выпуск продукции химической промышленности увеличится в 2,7 раза, топливной — в 2,8, машиностроения и металлообработки — в 3,2, промышленности стройматериалов — в 3,3, цветной металлургии — в 6,6 раза. По сравнению с предыдущим семилетием капитальные вложения в промышленность возросли в 3 раза и составили почти 3 миллиарда рублей, что позволило увеличить основные производственные фонды в 2,5 раза.

Успехи промышленности республики — результат огромного творческого труда рабочих, инженерно-технических работников, ученых, большой организаторской и воспитательной работы партийных, советских, профсоюзных и комсомольских организаций.

Претворяя в жизнь решения мартовского (1965 г.) Пленума ЦК КПСС, труженики Узбекистана добились значительных успехов в развитии сельского хозяйства. В трудных условиях маловодья текущего года при огромной помощи ЦК КПСС и союзного правительства выращен высокий урожай хлопка, в настоящее время повсеместно ведется высокими темпами сбор и сдача государству выращенного урожая.

Республика выполнила план заготовок шелковичных коконов, каракуля, яиц, поставки в общесоюзный фонд овощей, фруктов, бахчевых.

Сентябрьский Пленум ЦК КПСС подчеркнул, что важные задачи, стоящие перед советской экономикой в области повышения уровня и темпов развития промышленности, дальнейшего подъема благосостояния народа и роста национального дохода, требуют мобилизации всех возможностей для полного использования имеющихся резервов промышленности. Главными из них являются повышение эффективности общественного производства, рост производительности труда, ускорение технического прогресса, увеличение отдачи капитальных вложений и основных производственных фондов, осуществление строжайшего режима экономии, устранение излишеств и непроизводительных расходов, всемерное развитие творческой инициативы трудящихся в решении этих задач.

Однако, как отметил Пленум ЦК КПСС, существующие в настоящее время организационная структура управления, методы планирования и экономическое стимулирование в промышленности не отвечают современным условиям и уровню развития производительных сил.

В результате чрезмерной регламентации ограничивается инициатива коллективов предприятий, снижается ответственность хозяйственных руководителей за улучшение организации производства. Из-за недостаточных прав предприятий и чрезмерной опеки над ними со стороны вышестоящих плановых и хозяйственных органов слабо используется хозрасчет как наиболее эффективный метод борьбы за высокую рентабельность производства и улучшение качества продукции.

Недостаточное внимание материальному поощрению работников промышленных предприятий слабо заинтересовывает их в улучшении экономических показателей, качества продукции и общих итогов работы предприятий.

Пленум ЦК КП Узбекистана единодушно одобряет выводы сентябрьского Пленума ЦК КПСС о том, что территориальный принцип управления промышленностью, наряду с некоторыми положительными сторонами, имеет крупные недостатки. Отход от отраслевого принципа управления промышленностью привел к снижению уровня руководства отраслями, к нарушению технической политики, распылению квалифицированных кадров, породил многоступенчатую систему управления.

Пленум ЦК КП Узбекистана поручает Президиуму ЦК КП Узбекистана и Совету Министров Узбекской ССР в короткий срок решить все организационные вопросы, связанные с образованием в Узбекской ССР союзно-республиканских и республиканских министерств, управлений и других органов хозяйственного руководства, и внести на рассмотрение Верховного Совета Узбекской ССР предложения об органах управления промышленностью республики.

Необходимо правильно решить все вопросы укомплектования вновь организуемых органов управления промышленностью высококвалифицированными специалистами, умелыми организаторами производства и наиболее целесообразно использовать кадры упраздняемых хозяйственных органов, имея в виду также необходимость укрепления предприятий руководящими кадрами.

Пленум требует от руководителей министерств, ведомств, управлений, предприятий, научно-исследовательских, конструкторских и проектных организаций обеспечить высокие темпы развития и повышение эффективности промышленного производства, всемерный рост производительности труда, наилучшее использование производственных фондов.

Необходимо принять меры к широкому внедрению во всех отраслях промышленности новейших достижений науки и техники, научной организации труда, расширению ассортимента, улучшению качества продукции и снижению ее себестоимости. Следует серьезно укрепить государственную и производственную дисциплину, повысить ответственность каждого работника за порученное дело.

В условиях, когда значительно расширяются права предприятий, министерства и другие органы управления промышленностью республики должны умело сочетать в руководстве экономические методы с административными функциями, развивать демократические основы в управлении производством, правильно сочетать единоначалие с коллегиальностью, отказаться от мелочной опеки над предприятиями.

Пленум ЦК КП Узбекистана обязывает Госплан, министерства и другие органы управления промышленностью республики постоянно совершенствовать плановое руководство экономикой, повышать научный уровень планирования с тем, чтобы народнохозяйственные планы учитывали перспективы научно-технического прогресса, предусматривали быстрые темпы внедрения и освоения новейших достижений науки и техники. При составлении планов нужно строго исходить из экономических законов социализма, обеспечивая правильное размещение производительных сил, пропорциональность в развитии отдельных отраслей народного хозяйства республики и получение промышленной продукции при наименьших затратах. Работники Госплана в своей деятельности должны руководствоваться исключительно научно обоснованными расчетами, быть свободными от местничества. Необходимо в корне изжить вольности и субъективизм в планировании.

Госплану, министерствам и управлениям Узбекской ССР полнее использовать имеющиеся возможности промышленных предприятий для дальнейшего развития кооперации между отраслями промышленности.

Расширение прав союзных республик по вопросам хозяйственного и культурного строительства налагает высокую ответственность на советские и хозяйственные органы за правильное и наиболее целесообразное решение вопросов планирования, финансирования, капитального строительства, вопросов труда и заработной платы.

Пленум ЦК КП Узбекистана обязывает обкомы, горкомы, райкомы партии и первичные партийные организации предприятий поднять уровень партийного руководства промышленным производством, сосредоточить главное внимание на организаторской работе, подборе, расстановке и воспитании кадров, на контроле за исполнением директив партии и правительства.

В новых условиях партийные комитеты и первичные партийные организации обязаны постоянно изучать деятельность предприятий, со знанием дела разбираться в экономике, не подменяя хозяйственных руководителей, помогать им выявлять и устранять недостатки, поднимать уровень экономической работы, направлять усилия всех рабочих, инженерно-технических работников на максимальное использование резервов производства, строжайшее соблюдение режима экономии, решительно пресекать любые проявления ведомственных и местнических тенденций. Особое внимание следует уделить широкой организации экономической учебы кадров.

Важная роль в осуществлении решений сентябрьского Пленума ЦК КПСС принадлежит партийным, профсоюзным и комсомольским организациям промышленных предприятий в усилении коммунистического воспитания трудящихся, всемерном развитии их инициативы и творческой энергии, широком развертывании социалистического соревнования и борьбы за коммунистический труд. Предметом особой заботы должно являться создание хороших производственных и культурно-бытовых условий труженикам промышленности.

Пленум ЦК КП Узбекистана обязывает обкомы, горкомы, райкомы партии, первичные партийные организации широко разъяснить трудящимся постановления сентябрьского Пленума ЦК КПСС, сосредоточить все силы партийных, советских, профсоюзных, комсомольских и хозяйственных органов на успешном их выполнении и выполнении заданий завершающего года семилетки. Пленум призывает коммунистов, всех трудящихся Узбекистана широко развернуть социалистическое соревнование за достойную встречу XXIII съезда КПСС.

* * *

Пленум Центрального Комитета Коммунистической партии Узбекистана выражает твердую уверенность в том, что партийные организации, все трудящиеся республики приложат свои силы и творческую энергию для успешного выполнения мероприятий, разработанных сентябрьским Пленумом ЦК КПСС, и внесут свой достойный вклад в дело успешного решения задач коммунистического строительства в нашей стране.

Доска почета

ЗА ДОСРОЧНОЕ ВЫПОЛНЕНИЕ ПЛАНА ЗАГОТОВОК ХЛОПКА ЗАНОСЯТСЯ НА РЕСПУБЛИКАНСКУЮ ДОСКУ ПОЧЕТА:

УЗБЕКИСТАНСКИЙ РАЙОН Ферганской области (секретарь райкома партии М. Мухитдинов, председатель райисполкома С. Ахунов, начальник районного производственного управления сельского хозяйства М. Байматов, секретарь райкома комсомола И. Бурханов, управляющий районобъединением «Узсельхозтехника» И. Михайлов).

ХАТЫРЧИНСКИЙ РАЙОН Самаркандской области (секретарь райкома партии А. Каримов, председатель райисполкома А. Ачилов, начальник районного производственного управления сельского хозяйства У. Рахимов, секретарь райкома комсомола З. Баранаева, управляющий районобъединением «Узсельхозтехника» В. Роговой).

ЯНГИАРЫКСКИЙ РАЙОН Хорезмской области (секретарь райкома партии М. Маткаримов, председатель райисполкома А. Бабаджанов, начальник районного производственного управления сельского хозяйства Р. Матьякубов, секретарь райкома комсомола Ш. Джаббаров, управляющий районобъединением «Узсельхозтехника» А. Балтаев).

ХАЗАРАСПСКИЙ РАЙОН Хорезмской области (секретарь райкома партии М. Раджабов, председатель райисполкома А. Ибрагимов, и. о. начальника районного производственного управления сельского хозяйства Б. Абулов, секретарь райкома комсомола К. Ходжиев, управляющий районобъединением «Узсельхозтехника» А. Ким).

КАМАШИНСКИЙ РАЙОН Кашкадарьинской области (секретарь райкома партии Р. Ишанкулов, председатель райисполкома Ш. Рахимкулов, начальник районного производственного управления сельского хозяйства И. Газиев, секретарь райкома комсомола А. Суюнов, управляющий районобъединением «Узсельхозтехника» С. Таштурдыев).

За день заготовлено 42.264 тонны хлопка

ОПЕРАТИВНЫЕ ДАННЫЕ О ЗАГОТОВКЕ СЫРЦА ПО ОБЛАСТЯМ НА 18 ОКТЯБРЯ

(в процентах к плану: (первая колонка — заготовлено за день, вторая — с начала сезона, третья — заготовлено хлопка машинного сбора за день, четвертая — с начала сезона)

ТАШКЕНТСКАЯ	0,05	104,61	0,03	108,23
Хорезмская	3,31	95,66	3,28	69,67
Кашкадарьинская	0,12	92,75	0,01	36,89
Самаркандская	0,13	92,17	0,09	68,22
Сурхандарьинская	1,64	92,14	1,24	91,53
Ферганская	1,40	89,58	1,52	86,10
Бухарская	0,88	86,96	0,03	27,34
Андижанская	1,55	83,76	1,82	72,02
Каракалпакская АССР	2,58	82,53	2,74	60,24
Сырдарьинская	0,09	79,04	0,12	99,74
ПО УЗБЕКИСТАНУ	1,17	88,81	1,03	79,31

ПЛАН-ЗАКАЗ ГОСУДАРСТВА ВЫПОЛНЕН!

ХАТЫРЧИНСКИЙ РАЙОН

Труженики сельского хозяйства Хатырчинского района с честью выполнили план хлопкозаготовок. Государству продано 32.000 тонн сырца, 93 процента собранного урожая принято первым сортом. По 28—30 центнеров хлопка с гектара собрали колхозы имени Чкалова, «Узбекистан», имени XXII партсъезда и имени Куйбышева.

Определив свои возможности, хатырчинцы обязались дополнительно продать государству шесть тысяч тонн хлопка.

ЯНГИАРЫКСКИЙ РАЙОН

Соревнуясь за достойную встречу XXIII съезда КПСС, труженики Янгиарыкского района 16 октября выполнили план хлопкозаготовок. Государству сдано 58 тысяч тонн сырца, что в три раза больше, чем на эту же дату в прошлом году. Урожайность с каждого гектара посевной площади составила 30 центнеров. Хлопкоробы района обязались сдать дополнительно еще 21 тысячу тонн хлопка. В среднем по району урожайность будет доведена до сорока центнеров.

ШУРЧИНСКИЙ РАЙОН

Сдав государству 59 тысяч тонн ценного сырья, хлопкоробы района завершили годовой план хлопкозаготовок. Отлично потрудились и механики-водители «голубых кораблей». Они также выполнили свое годовое задание. Продолжая уборку урожая, шурчинцы дадут Родине еще 7 тысяч тонн хлопка.

ХАЗАРАСПСКИЙ РАЙОН

По 29,5 центнера хлопка с гектара получили в нынешнем году труженики села района. В закрома государства отправлено более 56 тысяч тонн ценного сырья. В честь XXIII съезда КПСС труженики района обязались продать еще 10 тысяч тонн «белого золота».

КАМАШИНСКИЙ РАЙОН

Больших успехов добились хлопкоробы района. Продав государству 15 тысяч тонн сырца, они выполнили план заготовок. Камашинцы решили продать государству еще 3 тысячи тонн «белого золота».

Визит Л. И. Брежнева в Чехословакию

По приглашению Первого секретаря Центрального Комитета КПЧ, Президента республики тов. Антонина Новотного Чехословакию посетил с 15 по 17 октября Первый секретарь Центрального Комитета КПСС тов. Л. И. Брежнев. Состоявшиеся встречи и беседы проходили в атмосфере сердечности, братства и полного единства взглядов.

(ТАСС).

ОТЪЕЗД ПРЕМЬЕР-МИНИСТРА ДАНИИ

17 октября Премьер-Министр Дании Енс Отто Краг и его супруга госпожа Хелле Виркнер Краг из Сочи специальным самолетом «ИЛ-18» отбыли в Копенгаген.

Глава датского правительства находился в СССР по приглашению Советского правительства. Кроме Москвы, высокий гость и его спутники посетили Свердловск, Ташкент, Бухару, Самарканд, Сочи и Гагру.

(ТАСС).

НАГРАДЫ РОДИНЫ

За успехи, достигнутые при строительстве и освоении новых производств по выпуску минеральных удобрений, сырья для них и других важных продуктов химической промышленности РСФСР, Президиум Верховного Совета СССР Указом от 18 октября 1965 года наградил орденами и медалями СССР большую группу наиболее отличившихся рабочих, инженерно-технических работников и служащих.

СОВМЕСТНОЕ СОВЕТСКО-ДАТСКОЕ КОММЮНИКЕ

По приглашению правительства СССР Премьер-Министр Дании Енс Отто Краг с 7 по 17 октября находился с официальным визитом в нашей стране. Он имел встречи и беседы с Л. И. Брежневым, А. Н. Косыгиным и другими руководящими деятелями Советского Союза.

В ходе бесед, говорится в совместном Советско-Датском коммюнике, имел место широкий и дружественный обмен мнениями как по вопросам международного положения, так и по вопросам развития отношений между Советским Союзом и Данией. Стороны изложили свои точки зрения относительно положения во Вьетнаме, подчеркнув при этом необходимость быстрейшего решения вьетнамского вопроса на основе Женевских соглашений 1954 года. Было выражено удовлетворение прекращением огня между Индией и Пакистаном. Обе стороны подчеркнули важное значение сохранения и укрепления ООН как инструмента обеспечения международного мира, экономического и социального прогресса на основе строгого соблюдения Устава ООН всеми членами организации.

Обе стороны согласились в том, что прекращение гонки вооружений является настоятельной необходимостью. Советский Союз и Дания считают, что надо продолжать и дальше усилия, направленные на достижение соглашения о всеобщем и полном разоружении. Было уделено особое внимание необходимости быстрейшего заключения соглашения, которое предотвратило бы распространение ядерного оружия, а также заключения всеобъемлющего договора о запрещении ядерных испытаний. Советская сторона с удовлетворением отметила, что правительство Дании не намеревается размещать ядерное оружие на датской территории.

Обе стороны подчеркнули, что мирное и прочное урегулирование нерешенных европейских проблем имеет важное значение для европейской безопасности, а также для укрепления всеобщего мира.

Обе стороны выразили удовлетворение развитием отношений между Советским Союзом и Данией в научно-технической и культурной областях на основе соглашения о культурном сотрудничестве между обеими странами.

Были всесторонне обсуждены вопросы развития торговых отношений. С удовлетворением было констатировано, что в целом в области торгового обмена в последние годы наметилась возрастающая тенденция.

Обе стороны подчеркнули, что визит Премьер-Министра Дании в Советский Союз и переговоры, проведенные во время этого визита, будут содействовать дальнейшему развитию и укреплению дружественных отношений и сотрудничества между двумя странами.

Премьер-Министр Дании Е. О. Краг пригласил Председателя Совета Министров СССР А. Н. Косыгина посетить Данию с официальным визитом. Это приглашение было с благодарностью принято. Время визита будет согласовано дополнительно.

(ТАСС).

ОБ ОТКРЫТИИ ШЕСТОЙ СЕССИИ ВЕРХОВНОГО СОВЕТА УЗБЕКСКОЙ ССР ШЕСТОГО СОЗЫВА

Шестая сессия Верховного Совета Узбекской ССР шестого созыва открывается сегодня в 10 часов утра в зале заседаний Верховного Совета Узбекской ССР.

Регистрация депутатов производится с 9 часов утра в зале заседаний Верховного Совета Узбекской ССР.

О СОВЕТЕ СТАРЕЙШИН ВЕРХОВНОГО СОВЕТА УЗБЕКСКОЙ ССР

Заседание Совета Старейшин Верховного Совета Узбекской ССР открывается сегодня в 9 часов 30 минут в зале заседаний Верховного Совета Узбекской ССР.

ОБ УЛУЧШЕНИИ УПРАВЛЕНИЯ ПРОМЫШЛЕННОСТЬЮ, СОВЕРШЕНСТВОВАНИИ ПЛАНИРОВАНИЯ И УСИЛЕНИИ ЭКОНОМИЧЕСКОГО СТИМУЛИРОВАНИЯ ПРОМЫШЛЕННОГО ПРОИЗВОДСТВА В УЗБЕКСКОЙ ССР

ДОКЛАД ВТОРОГО СЕКРЕТАРЯ ЦК КП УЗБЕКИСТАНА В. Г. ЛОМОНОСОВА НА XVIII ПЛЕНУМЕ ЦК КОМПАРТИИ УЗБЕКИСТАНА 18 ОКТЯБРЯ 1965 ГОДА

Состоявшийся 27—29 сентября 1965 года Пленум Центрального Комитета КПСС явился выдающимся событием в жизни партии и советского народа. Он рассмотрел и решил исключительно важные вопросы — «Об улучшении управления промышленностью, совершенствовании планирования и усилении экономического стимулирования промышленного производства» и «О созыве очередного XXIII съезда КПСС».

Сентябрьский Пленум ЦК КПСС еще раз убедительно показал, что наша партия ныне уделяет первостепенное внимание проблемам развития экономики, неуклонно проводит в жизнь те принципы руководства народным хозяйством, которые были разработаны великим Лениным.

Разработанные Президиумом ЦК КПСС, одобренные Пленумом и законодательно закрепленные VI сессией Верховного Совета СССР меры по улучшению управления промышленностью, совершенствованию планирования и усилению экономического стимулирования производства вызывают у всех нас глубокое удовлетворение. Осуществление этих мер позволит полнее использовать в интересах народа все преимущества нашей общественной системы, дать полный простор действию экономических законов социализма, поднять роль экономических рычагов в народном хозяйстве. Все это обеспечит ускорение темпов развития производительных сил страны, скажется на быстром росте материального благосостояния трудящихся. И естественно, что вся партия, весь советский народ встретили решения сентябрьского Пленума ЦК КПСС с огромной радостью и единодушно одобрили их.

Полнее использовать возможности быстрого развития промышленности

Постановка Президиумом ЦК КПСС на Пленуме этого вопроса вовсе не означает, что в работе промышленности обнаружились какие-то срывы или провалы. Нет, индустрия нашей страны развивается успешно, растет на здоровой и прочной основе социалистических производственных отношений. В ходе выполнения семилетки, завершающейся в этом году, значительно увеличился объем промышленного производства, улучшилась его структура, наиболее прогрессивные отрасли растут опережающими темпами.

Всемирное признание получили достижения нашей науки и техники.

За годы семилетки осуществлены крупные мероприятия по повышению уровня материального благосостояния народа. Улучшено снабжение населения многими предметами потребления. Большое развитие получило жилищное и культурно-бытовое строительство.

Вместе со всем советским народом весомый вклад в общее дело строительства коммунизма вносят трудящиеся Узбекистана.

Высокими темпами развивалась в последние годы наша индустрия, особенно ведущие ее отрасли. Если в целом по промышленности объем производства за семилетку возрастет почти в 1,8 раза, то в химической промышленности он увеличится в 2,7 раза, топливной — в 2,8, машиностроении и металлообработке — в 3,2, промышленности строительных материалов — в 3,4, в цветной металлургии — в 6,6 раза. Производство электроэнергии вырастет в 2,5 раза. Произошли серьезные качественные изменения в отраслевой структуре промышленного производства.

Гигантски выросла за семь лет газовая промышленность. В корне изменилась в связи с этим и структура топливного баланса. Удельный вес природного газа в нем составляет сейчас 52 процента вместо четырех в канун семилетки.

Неуклонно идет процесс технического перевооружения всех отраслей промышленности. Уже сегодня наша индустрия достигла такого технического уровня, который позволил освоить производство электровакуумных, полупроводниковых, электронных и радиотехнических приборов, различных сложных машин, станков и механизмов.

Узбекистан сегодня стал поистине большой строительной площадкой.

У нас значительно пополнились и обновились основные производственные фонды. Знаменателен такой факт: в течение семилетки в республике каждую неделю вступало в строй действующих одно предприятие или крупное производство. Среди введенных в эксплуатацию такие крупнейшие сооружения, как Алтынтопканский комбинат полиметаллов, Навоийский химический комбинат и Ферганский завод азотных удобрений, газопроводы Бухара—Ташкент и Бухара—Урал, Ташкентская, Навоийская и Талхиаташская ГРЭС, Газлинский газовый промысел и другие.

В Узбекистане создана мощная и вполне современная строительная индустрия.

Успешное выполнение промышленностью заданий семилетки благотворно сказалось на развитии хлопководства и других отраслей сельского хозяйства.

Но надо прямо сказать, товарищи, что наши достижения в области промышленности могли быть несравненно более значительными. У нас имеется много неиспользованных резервов. И приведение их в действие во многом тормозилось тем, что был нарушен принцип отраслевого управления промышленным производством.

За годы семилетки в республике введено в полтора раза больше производственных фондов, чем за все предшествующие годы социалистического строительства. Но используются они далеко не в полном объеме.

Неполное использование в ряде отраслей производственных мощностей, низкий коэффициент сменности работы оборудования нередко вынуждают вкладывать дополнительные средства на создание новых производственных мощностей. Все это приводит к некоторому снижению темпов роста промышленного производства и национального дохода республики.

Известно, что Узбекистан является основной хлопковой базой страны и крупным производителем шелка. У нас производится также большое количество овощей, бахчевых, фруктов, винограда, мяса, молока, шерсти. Словом, в республике есть прочная сырьевая база для развития легкой и пищевой промышленности, однако темпы их роста отстают, далеко не все возможности используются.

Произошло это главным образом потому, что на развитие этих отраслей ассигновалось недостаточно средств, но и они из года в год не осваивались. Особенно неудовлетворительно осваиваются капиталовложения в кожевенной, хлопчатобумажной, шелковой, мясной и молочной отраслях промышленности.

В большинстве случаев срывы установленных сроков ввода в действие новых промышленных объектов, систематическое неосвоение выделяемых капитальных вложений объясняются прежде всего низким уровнем организации строительно-монтажных работ, несвоевременной разработкой и неудовлетворительным качеством проектно-сметной документации, нераспорядительностью заказчиков по своевременному обеспечению новостроек всем необходимым.

Медленно осваиваются введенные производства, что снижает отдачу капитальных вложений и в конечном итоге приводит к значительным потерям.

На Пленуме ЦК КПСС всесторонне обсуждались пути быстрейшего внедрения в производство достижений науки и техники. Это один из актуальных вопросов, ибо в период развернутого строительства коммунизма роль научно-технического прогресса неизмеримо возрастает.

За годы семилетки в Узбекистане проделана значительная работа по оснащению предприятий новейшей техникой, внедрению в производство научных достижений. В нашем народном хозяйстве осуществлено более трех тысяч крупных научно-технических мероприятий, комплексно механизировано свыше 800 участков и цехов, создано около 300 образцов новых машин и механизмов, приборов и материалов, в том числе 60 видов высокоэффективных машин для сельского хозяйства.

Ныне наша республика — один из крупнейших научных центров страны. У нас 142 научно-исследовательских учреждения и более 30 высших учебных заведений, в которых трудится свыше 15 тысяч научных работников, в том числе 300 докторов и 3.400 кандидатов наук. Это — огромная сила, призванная вносить весомый вклад в дело дальнейшего развития научно-технического прогресса.

Вместе с тем необходимо сказать, что отдельные научно-исследовательские институты и лаборатории еще слабо связаны с производством и эффективность их работы мало ощутима.

Нередки случаи, когда внедрение работ, предложенных научными организациями, задерживается по вине производственников.

Очень растянут процесс создания и внедрения новых машин, прогрессивных приемов и передовой технологии. Объясняется это, во-первых, разобщенностью научно-технических сил, а, во-вторых, многоступенчатостью рассмотрения результатов исследовательских и конструкторских работ. Нет сейчас, пожалуй, ни одной организации, которая могла бы самостоятельно вынести окончательное решение и дать «путевку в жизнь» той или иной новинке.

Порочность существующей системы можно проследить хотя бы на примере создания опытных образцов машин для монолитного бетонирования магистральных ирригационных каналов. Научно-экспериментальные исследования и технические разработки по этим машинам планировал Госкомитет по строительству и дорожному машиностроению, сроки изготовления опытных образцов устанавливал Госземводхоз СССР, поставку комплектующих изделий занаряживал Совнархоз СССР, а исполнитель — Совнархоз Узбекской ССР. Прошло уже два года, а завод «Андижанирмаш» так и не смог выпустить ни одного опытного образца.

Соединение в одном органе производства и научно-технической мысли позволит ликвидировать недостатки во внедрении научных достижений и даст возможность проводить единую техническую политику.

Благодаря неустанной заботе нашей партии и Советского правительства, братской помощи всех народов нашей страны в Узбекистане созданы все предпосылки для ускоренного развития всех отраслей народного хозяйства республики в предстоящем пятилетии.

По предварительным расчетам, в 1970 году выпуск промышленной продукции в республике по сравнению с планом 1965 года почти удвоится. Особенно высокими темпами будут развиваться наиболее прогрессивные отрасли нашей индустрии: энергетика, химическая, нефтедобывающая и газовая промышленность, цветная металлургия и машиностроение.

Только новые энергетические мощности, которые предстоит ввести за эти годы в республике, превысят все мощности электростанций Советского Союза в 1930 году. К 1970 году в пять раз увеличится производство продукции химической промышленности, вдвое — производство продукции машиностроения, более чем в два раза — продукции цветной металлургии и природного газа. Интенсивно будет развиваться легкая и пищевая промышленность.

Быстрое развитие промышленности предъявляет новые, повышенные требования к хозяйственному руководству. Возросшие задачи настоятельно требуют дальнейшего совершенствования системы планирования и управления промышленностью, наиболее полного использования всех экономических стимулов для ускорения развития промышленного производства. Этим задачам полностью отвечают решения сентябрьского Пленума ЦК КПСС.

Меры улучшения планирования, усиления экономического стимулирования промышленного производства и укрепления хозяйственного расчета

Осуществляемая в настоящее время хозяйственная реформа исходит из ведущей роли централизованного руководства в развитии нашей экономики в сочетании с широкой местной инициативой и творческой активностью масс. Мы должны повышать научный уровень государственного планирования, предусматривать в планах развития народного хозяйства оптимальные пропорции и связи, повышение эффективности общественного производства. Важное значение в совершенствовании планирования приобретает расширение хозяйственной самостоятельности предприятий.

До настоящего времени все основные показатели работы предприятия устанавливались в плановом порядке «сверху». Планирование «сверху» большого количества показателей сковывает творческую инициативу работников предприятий.

По новой системе число утверждаемых показателей плана вышестоящими организациями резко сокращается. Предприятиям будут утверждаться только объем реализации продукции, выработка ее по основной номенклатуре, фонд заработной платы, сумма прибыли и уровень рентабельности, платежи в бюджет и ассигнования из бюджета. Кроме того, будут устанавливаться объем централизованных капитальных вложений, ввод в действие производственных мощностей и основных фондов, наиболее важные задания по внедрению новой техники и показатели по материально-техническому снабжению.

Все другие показатели хозяйственной деятельности, в том числе такие, как численность работников, производительность труда, средняя заработная плата, себестоимость продукции, каждое предприятие будет планировать самостоятельно, без утверждения их вышестоящими инстанциями, а предприятия, вырабатывающие товары народного потребления, — и ассортимент продукции. Такой порядок повысит заинтересованность предприятий в росте и техническом совершенстве производства, систематическом улучшении качества продукции и увеличении рентабельности.

Известно, что показатель валовой продукции не отражал истинного положения дел на предприятии, не стимулировал рост производства и борьбу за качество выпускаемых изделий. Теперь для предприятий устанавливается новый оценочный показатель — объем реализованной продукции. Это заставит каждый коллектив выпускать только высококачественную продукцию, иначе выполнение плана по ее реализации встретит значительные затруднения.

У нас нередки случаи, когда плановые и хозяйственные органы необоснованно изменяют производственные планы.

Такая неправильная практика скрывает плохую работу предприятий, дезориентирует их коллективы, отрицательно сказывается на росте производства. У нас есть еще отдельные хозяйственники, которые добиваются уменьшения утвержденных планов только потому, что не сумели организовать их выполнение. А вышестоящие организации идут у них на поводу.

Крупные недостатки имеются у нас в перспективном планировании. На подавляющем большинстве предприятий составляются лишь годовые планы. А ведь для правильной организации производства на длительный период коллективы предприятий должны иметь разработанные планы на ряд лет вперед. Поэтому теперь в качестве основной формы планирования производства на каждом заводе, фабрике, руднике принят пятилетний план с распределением важнейших заданий по годам.

Народнохозяйственные планы, как годовые, так и перспективные, должны быть подкреплены тщательно разработанными технико-экономическими расчетами. Важное значение сегодня в планировании приобретает дальнейшее совершенствование балансового метода, который даст возможность установить нужные пропорции в развитии отраслей народного хозяйства, своевременно выявить и устранить наметившееся несоответствие.

Улучшению дела планирования в значительной мере будет способствовать предусмотренное расширение прав союзных республик. В этих условиях большие и ответственные задачи встают перед Госпланом республики. Он должен стать настоящим штабом научного планирования развития экономики: глубоко разрабатывать основные направления развития производительных сил, составлять научно обоснованные народнохозяйственные планы и систематически проверять их выполнение.

Исключительно важную роль в подъеме и совершенствовании промышленного производства призваны сыграть намеченные Пленумом ЦК КПСС меры усиления экономического стимулирования предприятий, укрепления хозяйственного расчета и повышения личной материальной заинтересованности работников в улучшении результатов работы предприятия.

При новой системе планирования в распоряжении предприятия останется значительная часть прибыли для дальнейшего совершенствования производства и материального стимулирования работников.

До последнего времени многие предприятия республики вообще не имели собственных средств на развитие. Сейчас на предприятиях создается специальный фонд развития, который будет формироваться за счет части прибыли и амортизационных отчислений.

Большое значение имеет переход от безвозвратного финансирования капитального строительства к долгосрочному кредитованию.

Весьма важным является принятое решение об установлении платы в бюджет за основные фонды, находящиеся в распоряжении предприятий. Этим устанавливается контроль за огромными затратами государства на капитальное строительство.

Большое значение имеет и наведение порядка в использовании собственных оборотных средств. С чем мы сталкивались до сих пор? Некоторые хозяйственники, стремясь выполнить план любой ценой, «проедали» оборотные средства, выделенные им государством. И за это они не несли ни материальной, ни административной ответственности, а недостаток оборотных средств им ежегодно восполнялся.

Ныне такому расточительству будет положен конец. Новый порядок устанавливает также материальную ответственность проектных и конструкторских организаций за качество и сроки проектирования.

Особое значение придается личной материальной заинтересованности каждого работника в развитии производства, повышении качества продукции и улучшении технико-экономических показателей.

Пленум ЦК КПСС счел необходимым изменить нынешнюю практику материального стимулирования и установил такой порядок, при котором предприятие наряду с фондом заработной платы будет иметь собственный источник для премирования передовиков за индивидуальные достижения и за высокие общие итоги работы предприятия.

С этой целью на каждом предприятии часть полученной прибыли будет отчисляться в специальный фонд материального поощрения работников. Размеры этого фонда целиком будут зависеть от работы предприятия — от роста объема реализованной продукции, прибыли и уровня рентабельности.

Необходимо отметить следующую особенность. В настоящее время, когда предприятие и его работники поощряются главным образом за перевыполнение плана, у них нет заинтересованности в установлении более высоких плановых заданий. При новом порядке сумма поощрения за перевыполнение плана будет относительно меньше, чем сумма, выплачиваемая за достижение запланированных показателей. Значит, предприятия сами станут заблаговременно вскрывать и вводить в действие внутрипроизводственные резервы, разрабатывать и принимать гораздо более высокие плановые задания.

Размер фонда материального поощрения ставится в зависимость от удельного веса новой продукции и получаемых предприятием дополнительных доходов от надбавок к цене за повышение качества изделий. Чем больше предприятие станет выпускать новой высококачественной продукции, тем больше средств оно может отчислять в фонд материального поощрения, а значит, повысить заинтересованность коллектива в постоянном, улучшении всех плановых показателей. На таком предприятии рабочие станут получать премии не только в течение года, но и единовременное вознаграждение в конце года.

На всех предприятиях будет образован также фонд социально-культурных мероприятий и жилищного строительства. Его размеры опять-таки будут находиться в прямой зависимости от производственных показателей. За счет своего фонда предприятие сможет строить жилье сверх централизованных капитальных вложений, выделяемых на эту цель, строить и содержать детские учреждения, пионерские лагеря, дома отдыха, санатории и пансионаты, удовлетворять и другие социально-культурные нужды коллектива.

Одобренные Пленумом ЦК новые формы и меры экономического стимулирования промышленного производства потребуют коренного улучшения системы ценообразования. В новых условиях цена должна стать гибким и действенным экономическим рычагом при решении вопросов, связанных с повышением качества, долговечности и надежности изделий. Теперь каждый работник предприятия на деле убедится, что его личное благополучие всецело зависит от него самого, от того вклада, который он вносит в общественное производство. Значит, каждый производственник будет постоянно проявлять творческую активность и инициативу, заботиться об улучшении общих результатов работы предприятия.

Новая организация управления промышленностью

С 1957 года управление промышленностью стало осуществляться через совнархозы, которые проделали определенную положительную работу в части объединения мелких предприятий, специализации и кооперирования производства, организации ремонта оборудования, централизации производства инструмента и заготовок в пределах экономических районов.

Однако с течением времени в существующей системе управления промышленностью стали проявляться серьезные недостатки, мешающие дальнейшему развитию экономики страны. Сентябрьский Пленум ЦК КПСС признал целесообразным перейти от территориального к отраслевому принципу управления промышленностью и образовать союзно-республиканские и общесоюзные министерства по отраслям промышленности. Это полностью соответствует неоднократным указаниям В. И. Ленина, который мыслил нашу советскую экономику как единую, считал необходимым обеспечить единство экономики в масштабах всей страны, тесный экономический союз советских республик.

Сейчас в стране создаются промышленные министерства, наделенные всеми правами по руководству отраслями производства и полностью ответственные за их развитие. Планирование и руководство производством, решение вопросов технического прогресса и материально-технического снабжения, финансирования труда и зарплаты — все это будет сосредоточено в одном отраслевом органе. В ведение министерств передаются также отраслевые научно-исследовательские и проектные институты.

В соответствии с решениями сентябрьского Пленума ЦК КПСС в нашей республике предполагается создать следующие республиканские органы управления промышленностью:

а) по союзно-республиканской промышленности:

министерство легкой промышленности;

министерство хлопкоочистительной промышленности;

министерство пищевой промышленности;

министерство мясной и молочной промышленности;

управление мебельной и деревообрабатывающей промышленности;

министерство промышленности строительных материалов;

министерство энергетики и электрификации;

министерство геологии;

министерство монтажных и специальных строительных работ;

управление химической промышленности;

управление рыбного хозяйства;

главное управление материально-технического снабжения;

объединение «Фергананефть»;

объединение «Бухаранефть»;

комбинат «Узбекуголь»;

б) по республиканской промышленности:

министерство местной промышленности.

Предлагается Совнархоз Узбекской ССР, Государственный производственный комитет Совета Министров Узбекской ССР по специализированным совхозам, консервной и винодельческой промышленности и Госкомитет по координации научно-исследовательских работ Совета Министров республики упразднить.

Создание министерств, управлений и объединений по отраслям промышленности — это отнюдь не механический возврат к старой, досовнархозовской системе. Нынешнее отраслевое управление строится, во-первых, на основе новых принципов планирования и оценки экономической деятельности предприятий, во-вторых, на основе дальнейшего развития как централизации управления, так и расширения прав союзных республик и административно-хозяйственной самостоятельности предприятий.

Огромное значение осуществляемых мер по улучшению управления и усилению экономического стимулирования промышленного производства состоит в том, что они сочетают единое государственное планирование с полным хозрасчетом предприятий, централизованное отраслевое управление с широкой местной хозяйственной инициативой, принцип единоначалия с повышением роли производственных коллективов. Эти меры обеспечивают дальнейшее развитие демократических принципов управления, создают экономические предпосылки для более широкого участия масс в управлении производством и их воздействия на результаты экономической работы предприятий.

Улучшить партийное руководство промышленностью

Претворение в жизнь боевой программы, намеченной сентябрьским Пленумом ЦК КПСС, потребует от областных, городских и районных комитетов партии, от первичных партийных организаций большой организаторской и политической работы.

Необходимо прежде всего глубоко разъяснить работникам промышленности, всем трудящимся сущность и значение решений Пленума Центрального Комитета. Этому сейчас должны быть подчинены все формы и средства идеологического воздействия на массы — лекционная пропаганда, устная и наглядная агитация, печать, радио, телевидение. Важно, чтобы к этой работе были привлечены экономисты, плановики, руководители предприятий и министерств. Следует обратить особое внимание на то, чтобы теоретическая учеба коммунистов в сети партийного просвещения была органически связана с решением коренных проблем коммунистического строительства, обсуждавшихся на сентябрьском Пленуме ЦК КПСС.

Сейчас очень важно в короткие сроки, без промедления, но вместе с тем организованно, по строго продуманному плану провести всю работу, связанную с образованием отраслевых промышленных министерств, управлений и объединений.

Обкомам, горкомам и райкомам партии сейчас следует усилить контроль за деятельностью промышленных предприятий, оказать им необходимую помощь, обеспечить нормальную работу каждого из них.

Особо важное значение приобретают в новых условиях вопросы подбора, расстановки и воспитания кадров.

Нам необходимо проявить заботу о кадрах упраздняемых органов управления, умело расставить их, подобрать каждому дело, соответствующее его знаниям, опыту и организаторским способностям, чтобы ни у кого не было неуверенности.

Комплектуя аппарат новых хозяйственных органов, необходимо строго руководствоваться ленинским принципом подбора и расстановки кадров, оценивать достоинства каждого работника только по его политическим и деловым качествам. Сейчас особенно важно, чтобы руководитель обладал глубокими специальными и экономическими знаниями, чувством нового, умел вести дело по-хозяйски расчетливо.

Таких людей у нас много. Партийная организация Узбекистана вырастила и воспитала многотысячную армию замечательных организаторов производства. В своей массе — это люди идейно закаленные, честные, хорошо знающие производство, беспредельно преданные ленинской партии.

При подборе и расстановке работников мы должны умело сочетать старые и молодые кадры, подбирать людей так, чтобы жизненный опыт, закалка старых кадров дополнялись энергией и инициативой молодых работников, их стремлением перенять опыт старшего поколения.

Сейчас необходимо осуществить ряд мер по подготовке и переподготовке наших кадров, по повышению их знаний и деловой квалификации. Обкомам, горкомам и райкомам партии, министерствам и ведомствам следует организовать экономическую учебу инженерно-технических и хозяйственных кадров, а также партийного, советского актива.

В свете требований сентябрьского Пленума ЦК КПСС возрастают роль и ответственность обкомов, горкомов и райкомов партии. Партийное руководство промышленностью в новых условиях должно быть более конкретным и квалифицированным. Обеспечивая правильный подбор и расстановку кадров, обкомы, горкомы и райкомы партии обязаны совершенствовать практику контроля и организации исполнения директив партии и правительства, настойчиво воспитывать работников всех звеньев партийного, советского и хозяйственного аппарата в духе творческого отношения к служебному долгу, требовать от них государственного подхода к организации производства. Партийные комитеты, не подменяя хозяйственных руководителей, должны сосредоточить главное внимание на организаторской работе с людьми, на усилении их коммунистического воспитания.

Мы должны сделать все для того, чтобы партийные организации промышленных министерств и ведомств с первых дней заняли подобающую им высокую роль, действовали активно, проявляли во всем деловитость и принципиальность. Они должны активно влиять на совершенствование работы аппарата, воспитывать сотрудников в духе высокой ответственности за порученное дело, принимать меры по укреплению государственной дисциплины, вести решительную борьбу с бюрократизмом и волокитой.

Нам необходимо повысить роль советских, профсоюзных и комсомольских организаций в воспитании людей, поднять их ответственность за работу промышленных предприятий, добиться, чтобы они ближе стояли к производству, глубже вникали в производственную деятельность коллективов, больше проявляли заботы об улучшении культурно-бытового обслуживания трудящихся.

* * *

Одновременно с большой работой по совершенствованию управления промышленностью мы должны, не ослабляя внимания, решать текущие хозяйственные задачи. Надо иметь в виду, что нынешний год очень ответственный. В этом году завершается семилетка. И мы обязаны прийти к ее финишу с высокими показателями.

Промышленность республики в целом развивается успешно. Но у нас еще многие предприятия не выполняют производственные планы, дают продукцию низкого качества. Задача состоит в том, чтобы быстрее преодолеть их отставание, подтянуть до уровня передовых, обеспечить безусловное выполнение производственных планов по всем технико-экономическим показателям каждым предприятием.

Нам нужно ускорить темпы капитального строительства, добиться полного освоения капиталовложений текущего года, своевременного ввода в строй всех сооружаемых объектов. Необходимо также улучшить работу всех видов транспорта и связи, обеспечить выполнение планов развития науки, культуры, народного образования и здравоохранения.

Трудным был нынешний год для тружеников сельского хозяйства республики. Но наши земледельцы, вдохновленные решениями мартовского Пленума ЦК КПСС, преодолели эти трудности и вырастили богатый урожай хлопка. Сейчас они с помощью горожан успешно ведут уборку урожая и сдачу хлопка государству.

На сегодня в государственные закрома поступило уже 3 миллиона 197 тысяч тонн «белого золота», что составляет 88,5 процента годового плана. Это на 1 миллион 50 тысяч тонн, или на 26 процентов больше, чем было заготовлено на ту же дату в прошлом году.

Труженики Кировского, Узбекистанского, Орджоникидзевского, Аккурганского, Среднечирчикского, Верхнечирчикского, Букинского, Калининского, Гузарского, Чиракчинского, Шахрисабзского, Нарпайского, Галляаральского, Хатырчинского, Бозского, Задарьинского, Янгиарыкского, Камашинского, Шурчинского, Хазараспского и Шаватского районов уже рапортовали о выполнении годовых планов хлопкозаготовок. Первой в республике с честью выполнила план и социалистическое обязательство наша столичная Ташкентская область. Пришли к заветному финишу сотни передовых хозяйств, тысячи бригад и звеньев. Высоких показателей в сборе и заготовках хлопка достигли труженики Хорезмской, Самаркандской, Ферганской, Андижанской, Кашкадарьинской, Бухарской, Сурхандарьинской, Сырдарьинской областей и Каракалпакии.

Разрешите, товарищи, от вашего имени горячо приветствовать наших передовиков хлопкозаготовок, наших славных правофланговых хлопкового фронта, сердечно поздравить их с замечательными успехами и от души пожелать всем хлопкоробам республики быстрейшего завершения плана хлопкозаготовок.

Мы должны сделать все для того, чтобы до наступления ненастья и заморозков повсеместно закончить сбор урожая. Наш долг — к празднику Великого Октября выполнить социалистическое обязательство, дать Родине не менее 3 миллионов 650 тысяч тонн «белого золота».

Весь советский народ под руководством Коммунистической партии с небывалым трудовым и политическим подъемом идет навстречу XXIII съезду КПСС.

Сотни коллективов трудящихся республики, включившись в социалистическое соревнование в честь съезда, принимают дополнительные обязательства по досрочному завершению семилетнего плана. Уже многие коллективы работают в счет предстоящей пятилетки.

Позвольте выразить уверенность, что партийная организация Узбекистана обеспечит успешное осуществление решений сентябрьского Пленума ЦК КПСС, организованно проведет новую хозяйственную реформу, еще выше поднимет творческую активность масс, добьется безусловного выполнения народнохозяйственных планов завершающего года семилетки, мобилизует всех тружеников города и села на самоотверженную борьбу за достойную встречу XXIII съезда нашей партии. **(Аплодисменты).**

Доклад печатается по сокращенной стенограмме.

В честь XXIII съезда КПСС

БОЕВОЙ СЧЕТ ГИДРОСТРОИТЕЛЕЙ

Строительно-монтажное управление «Южсурканводстрой» досрочно, на 80 дней раньше срока, принятого в обязательстве, завершило годовой план подрядных работ. В честь XXIII съезда КПСС коллектив обязался выполнить до конца года работ на один миллион рублей сверх плана.

На строительстве Южносурханского водохранилища выросло много мастеров строительного дела. Машинист экскаватора Б. А. Тихомиров заслужил высокое звание Героя Социалистического Труда. Токарь В. Ф. Киселев давно уже трудится в счет 1966 года. Автоскреперист Ишбай Азимов за девять месяцев выработал полторы годовые нормы. Бульдозерист Халмурат Тагаев перевыполнил план последнего года семилетки, бетонщики Мурат Тагаев и Ситча Любас ежемесячно выполняют по полторы нормы. Все они — ударники коммунистического труда. На стройке каждый пятый рабочий — ударник, выполняющий производственные задания на 130—150 процентов.

Сейчас перед гидростроителями ставится новая задача — развернуть строительство ирригационных сооружений в зоне освоения шерабадских земель. Лучшие строители—южносурханцы направлены на «Шерабадканалстрой», где начинается освоение 50 тысяч гектаров целины. Среди патриотов, первыми начавших работы в Шерабадской степи, и Герой Социалистического Труда Б. А. Тихомиров.

На коллектив «Южсурканводстроя» равняются многие строительно-монтажные управления «Узглавводстроя». Например, молодое кегейлийское СМУ, строящее рисосеющие совхозы в Каракалпакии, в дни работы сентябрьского Пленума ЦК КПСС первым в автономной республике завершило годовое задание.

М. ШИМАНЧУК.
Начальник планово-финансового управления «Узглавводстроя».

ВАХТА НАМАНГАНЦЕВ

На тридцать тысяч рублей сверхплановой продукции, новые виды изделий — таков первый вклад коллектива Наманганского экспериментального трансформаторного завода в выполнение обязательств в честь XXIII съезда КПСС. Успешно несут трудовую вахту и другие предприятия города. Новые мощности набирает завод химического машиностроения. Начат монтаж тысячетонного пресса. Он вступит в действие в канун годовщины Великого Октября.

(УзТАГ).

На нашем снимке — машинист тяжелого крана с первого Ташкентского завода железобетонных изделий Александр Разумов. Работает он с огоньком, постоянно добивается высокой производительности труда. На предприятии А. Разумов пользуется славой лучшего машиниста. Фото П. Ахмедова.

В ПРЕЗИДИУМЕ ВЕРХОВНОГО СОВЕТА СССР

Президиум Верховного Совета СССР преобразовал Всесоюзное объединение «Союзсельхозтехника» во Всесоюзное объединение «Союзсельхозтехника» Совета Министров СССР.

Президиум Верховного Совета СССР назначил тов. **Ежевского** Александра Александровича председателем Всесоюзного объединения «Союзсельхозтехника» Совета Министров СССР.

* * *

Президиум Верховного Совета СССР преобразовал Государственный комитет по профессионально-техническому образованию при Госплане СССР в Государственный комитет Совета Министров СССР по профессионально-техническому образованию.

Президиум Верховного Совета СССР назначил тов. **Булгакова** Александра Александровича председателем Государственного комитета Совета Министров СССР по профессионально-техническому образованию.

Пленум Верховного Суда СССР

На днях под председательством А. Ф. Горкина, с участием Генерального прокурора СССР Р. А. Руденко, состоялось очередное заседание пленума Верховного Суда СССР.

Пленум обсудил доклады председателей Верховных судов Белорусской ССР С. Т. Шардыко, Киргизской ССР К. Ш. Шаменова и председателя судебной коллегии по уголовным делам Верховного Суда СССР Г. З. Анашкина о практике условно-досрочного освобождения осужденных от наказания и выполнении судами ранее принятых постановлений пленума Верховного Суда СССР по данному вопросу.

В соответствии с законодательством условно-досрочному освобождению подлежат осужденные, которые примерным поведением и честным отношением к труду доказали свое исправление и, в зависимости от характера совершенного преступления, отбыли не менее половины или двух третей назначенного им срока наказания. Это положение закона создает для лиц, хотя и совершивших преступление, но затем твердо вставших при отбывании наказания на путь исправления, возможность досрочно освободиться, возвратиться к семье и включиться в ряды честных советских тружеников.

Пленум отметил, что в деятельности судов по применению законодательства об условно-досрочном освобождении имеются серьезные недостатки. Некоторые суды не соблюдают всех требований закона при рассмотрении дел этой категории, не исследуют в должной мере обстоятельства, от которых зависит разрешение основного вопроса, действительно ли осужденный доказал свое исправление. Нередко решения об условно-досрочном освобождении принимаются на основе лишь формальных данных об отбытии осужденным определенной части срока наказания и отсутствии взысканий.

Ошибки судов и невыполнение ими всех требований закона не только приводят к необоснованному освобождению из мест лишения свободы неисправившихся правонарушителей, но и принижают значение условно-досрочного освобождения как одного из важнейших средств перевоспитания осужденных.

В принятом постановлении пленум потребовал от судебных органов устранения отмеченных недостатков, обратив их внимание на то, что правильное применение законодательства об условно-досрочном освобождении имеет важное значение в деле усиления борьбы с преступностью и ликвидации проявлений рецидива. Пленум обязал суды обеспечить строго индивидуальный подход к каждому осужденному, в отношении которого возбуждено ходатайство об условно-досрочном освобождении, применяя его только к тем осужденным, которые действительно доказали свое исправление.

В постановлении указывается, что при решении вопроса о возможности применения условно-досрочного освобождения к лицам, осужденным за тяжкие преступления, а также к лицам, в прошлом судимым, суды должны иметь в виду, что к ним следует предъявлять более высокие требования в части их поведения в местах лишения свободы и отношения к труду.

Судам предложено повысить требования к представлениям администрации исправительно-трудовых учреждений об условно-досрочном освобождении, а также шире практиковать передачу условно-досрочно освобожденных под наблюдение коллективов предприятий, учреждений или отдельных лиц с согласия последних.

Пленум обсудил доклад члена Верховного Суда СССР П. Я. Трубникова о практике применения судами процессуального законодательства при рассмотрении гражданских дел.

Законодательство о гражданском судопроизводстве устанавливает порядок рассмотрения споров, возникающих из гражданских, семейных, трудовых и колхозных правоотношений, имеет своей задачей правильное и быстрое разрешение этих и иных споров. В подавляющем большинстве гражданские дела судами разрешаются правильно. Вместе с тем не устранены еще случаи поверхностного и невнимательного подхода к рассмотрению дел, что порождает судебные ошибки и волокиту.

Пленум обратил внимание судов на необходимость строгого соблюдения законодательства, регламентирующего порядок рассмотрения гражданских дел, что должно способствовать укреплению социалистической законности, предупреждению правонарушений, воспитанию граждан в духе неуклонного исполнения советских законов и уважения правил социалистического общежития.

В постановлении пленума даны разъяснения по некоторым вопросам, связанным с применением норм гражданско-процессуального законодательства.

По докладу первого заместителя председателя Верховного Суда СССР В. В. Куликова пленум обсудил некоторые вопросы, относящиеся к практике применения мер уголовного наказания по делам об особо тяжких преступлениях.

Пленум также рассмотрел протесты председателя Верховного Суда СССР и Генерального прокурора СССР на судебные решения по гражданским и уголовным делам.

НА СЛУЖБУ НАРОДНОМУ ХОЗЯЙСТВУ

Проблемы экономного расходования электрической и тепловой энергии и топлива в народном хозяйстве стояли в центре внимания республиканского совещания-семинара, созванного в Ташкенте Комитетом партийно-государственного контроля ЦК Компартии Узбекистана и Совета Министров Узбекской ССР. В его работе приняли участие председатели областных и городских, а также ташкентских районных комитетов партгосконтроля, работники системы Министерства энергетики и электрификации республики.

Сообщения сделали представители министерств строительства, энергетики и электрификации, коммунального хозяйства Узбекской ССР и Госплана республики.

О задачах комитетов партийно-государственного контроля в проведении массовой проверки выполнения постановлений Совета Министров СССР и Совета Министров Узбекской ССР по экономии электрической и тепловой энергии и топлива говорил в своем выступлении заместитель председателя Комитета партгосконтроля ЦК Компартии Узбекистана и Совета Министров Узбекской ССР М. Т. Турсунов.

(УзТАГ).

ПО ТРЕВОЖНОМУ СИГНАЛУ

ЗАПУЩЕН... ПУСКОВОЙ ОБЪЕКТ

По поручению завкома и дирекции завода «Ташкенткабель» старший мастер цеха № 55 Анатолий Ильич Хлыбов пришел в редакцию.

— Помогите, строители режут нас без ножа, — сказал мастер.

...В редакции есть список объектов, строительство которых должно быть завершено в 1965 году. Среди пусковых — и новые мощности завода «Ташкенткабель».

Да, тревога кабельщиков за судьбу новых мощностей не лишена веских оснований. Строительные работы ведутся не только с вопиющими нарушениями планграфика, но и при низком качестве. Руководители строительно-монтажных организаций, отвечающие за своевременный ввод новых мощностей, видимо, забывают о том, что каждый день отсрочки готовности того или иного сооружения влечет за собой замораживание основных фондов завода на многие сотни тысяч рублей.

Из рук вон плохо организовано строительство цеха телефонных кабелей. По вине начальника строительного управления № 6 стройтреста № 4 А. Л. Пермякова здесь затянули дело так, что окончание работ в 1965 году поставлено под угрозу.

Как-то неловко было слушать Александра Леонтьевича, когда он, уклоняясь от прямых вопросов о фактическом положении дел, сваливал вину на отдел капитального строительства завода, ссылался на перебои в финансировании, возникшие якобы из-за нерасторопности дирекции «Ташкенткабеля» и Совнархоза.

Если верить тов. Пермякову, строители сегодня ходят чуть ли не в героях. Он и цифры приводит:

— В нынешнем году мы должны освоить на 700 тысяч рублей строительно-монтажных работ. За восемь месяцев освоено около 600 тысяч. Остается, как видите, освоить 100 тысяч. Мы принимаем меры, чтобы вместе с заводом довести работы до конца...

Наша беседа ведется под высокими сводами нового корпуса. Возле нас огромные кучи земли, вынутой из котлована для установки уникального литейно-прокатного агрегата непрерывной совмещенной разливки и прокатки меди и ее сплавов. Кстати, агрегат стоит 300 тысяч рублей. Завод получил его в августе прошлого года. По плану эта установка должна была стоять на фундаменте в конце первого полугодия, а пока «отдыхает» на складе.

Строителей последнее обстоятельство волнует мало. С легким сердцем они переносят сроки ввода в эксплуатацию новых цехов, участков, гидро- и теплофикационных сооружений. Все это запротоколировано в десятках бумаг.

Например, 31 августа на техническом совещании у директора завода К. Ф. Сафонова присутствовали начальник Главташкентстроя П. М. Репин, исполняющий обязанности главного инженера стройтреста № 4 В. К. Ханин, начальник СУ-6 А. Л. Пермяков и другие ответственные лица. Тогда же было постановлено:

Закончить все работы по самотечному водоводу до 1 октября, 2 октября приступить к штукатурным работам. До 1 октября завершить наружные работы по теплоснабжению корпуса кабелей связи.

Бумага, как и водится, все это стерпела. А вот дело... Впрочем, появилась другая бумага, уже 29 сентября:

«Срок сдачи в эксплуатацию самотечного водовода в апреле 1965 года сорван. Обязать начальника СУ-6 тов. Пермякова сдать этот объект до 1 ноября с. г.

Не выдержаны сроки сдачи под отделку для окончания строительства профилактория.

Вопросы канализации и теплофикации жилых домов в жилгородке «Ташкенткабеля» не решены.

Работы по вводу основных мощностей по корпусу кабелей связи и участку непрерывного литья считать важнейшими и первоочередными. Ввод мощностей не должен быть сорван, мощности должны быть введены при всех условиях. Заводу до 5 октября ликвидировать задолженность СУ-6 в сумме 150 тысяч рублей и выделить 30 вспомогательных рабочих»...

Прошло еще две недели. Опять в редакции появляется А. И. Хлыбов.

— Нет, не двигается дело с мертвой точки!

На этот раз мы решили не ездить на стройплощадки, где недавно встречались с тов. Пермяковым. Публично напоминаем ему, — Планы надо показывать не в количестве освоенных рублей, а в том, что уже готово, дает продукцию, приносит прибыль.

Из-за срыва плановых заданий по строительству новых мощностей на «Ташкенткабеле» страна недополучает десятки тысяч километров телефонного кабеля. И это — при имеющемся в наличии технологическом оборудовании!

Надо полагать, что руководители Главташкентстроя и Министерства строительства республики в силах навести порядок, ускорить строительно-монтажные работы на заводе.

Р. БУЛАТОВ.
Корреспондент «Правды Востока».

г. Ташкент.

НА ОРБИТЕ — «КОСМОС-92»

СООБЩЕНИЕ ТАСС

16 октября 1965 года в Советском Союзе произведен очередной запуск искусственного спутника Земли «Космос-92».

На борту спутника установлена научная аппаратура, предназначенная для продолжения исследований космического пространства в соответствии с программой, объявленной ТАСС 16 марта 1962 года.

Спутник выведен на орбиту.

Установленная на спутнике аппаратура работает нормально.

Координационно-вычислительный центр ведет обработку поступающей информации.

ШЕФЫ ПОМОГАЮТ

В Джизаке специальная мастерская «Узтехремонта» в этом году специализируется на капитальном ремонте моторов к автомобилям «ГАЗ-51», хлопкоуборочным машинам «ХВС-1,2», двигателей для комбайнов, автотракторных генераторов, стартерных аккумуляторов и приводов заправочных агрегатов для всех марок машин и тракторов.

На помощь ремонтникам пришли шефы с завода «Таштекстильмаш». Они на месте определили, чем конкретно могут помочь, приступили к разработке индустриальной технологии капитального ремонта двигателей. Машиностроители решили помочь ремонтникам нестандартным оборудованием, инструментом для резки металла, подъемными механизмами.

Л. ПОНОМАРЕНКО.

В ЖУРНАЛЕ «КОММУНИСТ УЗБЕКИСТАНА»

Вышел в свет октябрьский номер теоретического и политического журнала Центрального Комитета Коммунистической партии Узбекистана «Коммунист Узбекистана». В нем публикуются постановления сентябрьского Пленума ЦК КПСС «О созыве очередного XXIII съезда КПСС» и «Об улучшении управления промышленностью, совершенствовании планирования и усилении экономического стимулирования промышленного производства».

Под рубрикой «В помощь пропагандистам и слушателям школ основ марксизма-ленинизма» опубликованы статьи: Е. Гридневой «Прообраз революционной партии пролетариата» — к 70-летию создания «Союза борьбы за освобождение рабочего класса», Г. Жданова «Первичные партийные организации—основа КПСС», учебные планы и пособия, а также методические разработки по курсу «История КПСС».

В разделе «Вопросы партийной работы» помещены статьи: заведующего отделом организационно-партийной работы Самаркандского обкома партии В. Кунсенко «Отбор в партию и воспитание молодых коммунистов», секретаря парткома Ташкентского государственного педагогического института имени Низами Ф. Прудникова «Идейная закалка и интернациональное воспитание студентов», консультанта Дома политического просвещения Ташкентского обкома и горкома партии Д. Усманова «Самообразование — основной метод овладения марксизмом-ленинизмом», директора вечернего университета марксизма-ленинизма при Ташкентском горкоме партии В. Дробышева «Новое в работе вечернего университета марксизма-ленинизма», секретаря парткома Ташкентской обувной фабрики № 1 Т. Ахарова «Как мы организуем партийную учебу».

Журнал содержит также разделы «Экономика, производство, труд», «На международные темы».

СООБЩЕНИЕ ЦСУ СССР

ОБ ИТОГАХ ВЫПОЛНЕНИЯ ГОСУДАРСТВЕННОГО ПЛАНА ПРОМЫШЛЕННОСТЬЮ СССР ЗА ДЕВЯТЬ МЕСЯЦЕВ 1965 ГОДА

Работники промышленности, успешно завершая последний год семилетки, **досрочно выполнили план III квартала и девяти месяцев 1965 года. Девятимесячный план по общему объему промышленного производства и по большинству важнейших видов изделий выполнен в целом по СССР и всеми союзными республиками.**

Прирост промышленной продукции за девять месяцев по сравнению с соответствующим периодом прошлого года составил 8,9 процента. В 1964 году прирост за тот же период составлял 7,3 процента.

Продукция отдельных отраслей промышленности выросла:

Электроэнергия и теплоэнергия	на 11	процентов
Топливная промышленность	» 7	»
Черная и цветная металлургия	» 8	»
Химическая промышленность	» 14	»
Машиностроение и металлообработка	» 9	»
Лесная, деревообрабатывающая и бумажная промышленность	» 5	»
Промышленность строительных материалов	» 9	»
Легкая и пищевая промышленность	» 8	»
Производство предметов культурно-бытового назначения	» 10	»

Производство основных видов промышленной продукции характеризуется следующими данными:

	Произведено за девять месяцев 1965 г.	В процентах к девяти месяцам 1964 г.
Электроэнергия (электростанции общего пользования и блокстанции) — миллиардов киловатт-часов	341	110
Нефть — миллионов тонн	180	109
Газ — миллиардов кубических метров	93,6	118
Уголь — миллионов тонн	432	105
в том числе для коксования	104	104
Чугун — миллионов тонн	49,4	107
Сталь — миллионов тонн	67,6	107
Прокат готовый — миллионов тонн	45,7	108
Трубы стальные:		
миллионов метров	1.025	107
тысяч тонн	6.690	111
Железная руда — миллионов тонн	114	105
Минеральные удобрения — тысяч тонн:		
в пересчете на 100%-ное содержание питательных веществ	5.355	125
в условных единицах	22.621	124
Химические средства защиты растений в пересчете на действующее начало — тысяч тонн	76.9	125
Серная кислота — тысяч тонн	6.242	111
Синтетические смолы и пластические массы — тысяч тонн	612	116
Химические волокна — тысяч тонн	297	113
Сода каустическая — тысяч тонн	962	114
Сода кальцинированная — тысяч тонн	2.126	105
Автомобильные покрышки — миллионов штук	19,6	108
Турбины — миллионов киловатт	10,6	122
Электродвигатели переменного тока — миллионов киловатт	22,1	103
Станки металлорежущие — тысяч штук	138	103
Кузнечно-прессовые машины — тысяч штук	26,2	101
Приборы — миллионов рублей	1.517	109
Нефтеаппаратура — тысяч тонн	108	106
Химическое оборудование — миллионов рублей	286	115
Ткацкие станки — тысяч штук	18,3	96
Тепловозы магистральные — секций	1.110	97
Электровозы магистральные — штук	487	102
Автомобили — тысяч штук	460	101
Тракторы — тысяч штук	263	109
Сельскохозяйственные машины — всего — миллионов рублей	1.055	101
Плуги тракторные — тысяч штук	116	83
Сеялки тракторные — тысяч штук	196	122
Культиваторы тракторные — тысяч штук	158	120
Косилки тракторные — тысяч штук	89,8	109
Комбайны — тысяч штук:		
зерноуборочные	63,8	101
свеклоуборочные	13,2	97
Хлопкоуборочные машины — тысяч штук	5,8	115
Зерноочистительные машины — тысяч штук	19,4	111
Экскаваторы — тысяч штук	16,0	108
Вывозка деловой древесины (без лесозаготовок колхозами) — миллионов кубических метров	194	98
Бумага — миллионов тонн	2,5	111
Цемент — миллионов тонн	53,2	111
Сборный железобетон — миллионов кубических метров	42	112
Кирпич строительный (без производства колхозами) — миллиардов штук	25	102
Шифер — миллиардов условных плиток	3,1	102
Стекло оконное — миллионов квадратных метров	140	99,2
Ткани — миллионов квадратных метров:		
хлопчатобумажные	4.110	103
шерстяные	343	98
льняные	403	99,6
шелковые	598	97
Швейные изделия — миллиардов рублей	6,8	99
Обувь кожаная — миллионов пар	358	102
Сахар-песок — всего — миллионов тонн	5,5	199
Мясо* — миллионов тонн	3,3	133
Колбасные изделия — миллионов тонн	1,2	108
Улов рыбы и добыча морепродуктов — миллионов тонн	4,6	111
Масло животное* — тысяч тонн	904	133
Сыр** — тысяч тонн	230	117
Цельномолочная продукция в пересчете на молоко* — миллионов тонн	8,8	113
Масло растительное* — миллионов тонн	1,5	128
Кондитерские товары — миллионов тонн	1,7	101
Консервы — миллиардов банок	5,4	97
Мыло — миллионов тонн	1,5	106
Часы всех видов — миллионов штук	22,6	105
Радиоприемники и радиолы — миллионов штук	3,8	107
Телевизоры — тысяч штук	2.612	122
Холодильники — тысяч штук	1.166	143
Стиральные машины — тысяч штук	2.508	120
Мотоциклы и мотороллеры — тысяч штук	540	106
Велосипеды и мотовелосипеды — миллионов штук	2,9	107
Мебель — миллиардов рублей	1,3	107

По сравнению с соответствующим периодом прошлого года произведено больше: электроэнергии — на 32 миллиарда киловатт-часов, нефти — на 14,2 миллиона тонн, газа — на 14 миллиардов кубических метров, угля — на 18,9 миллиона тонн, чугуна — на 3,1 миллиона тонн, стали — на 4,5 миллиона тонн, готового проката — на 3,2 миллиона тонн, железной руды — на 5,8 миллиона тонн, стальных труб — на 70 миллионов метров, минеральных удобрений — на 4,4 миллиона тонн, серной кислоты — на 636 тысяч тонн, автомобильных покрышек — на 1,5 миллиона штук, сельскохозяйственных машин — на 14,3 миллиона рублей, химического оборудования — на 37 миллионов рублей, цемента — на 5,3 миллиона тонн, сборного железобетона — на 4 миллиона кубических метров.

Возросло производство товаров народного потребления: тканей — на 75 миллионов квадратных метров, кожаной обуви — на 5,6 миллиона пар, телевизоров — на 466 тысяч штук, стиральных машин — на 420 тысяч штук, холодильников — на 352 тысячи штук, мебели — на 87 миллионов рублей, сахара-песка — на 2,7 миллиона тонн, мяса — на 830 тысяч тонн, рыбы — на 442 тысячи тонн, животного масла — на 222 тысячи тонн, цельномолочной продукции — более чем на 1 миллион тонн, растительного масла — на 331 тысячу тонн.

Перевыполнен девятимесячный план роста производительности труда и снижения себестоимости. Производительность труда в промышленности возросла по сравнению с соответствующим периодом прошлого года на 5 процентов. Сверхплановая экономия от снижения себестоимости продукции составила около 200 миллионов рублей. Увеличились также накопления в промышленности.

Научно-исследовательские, проектные, конструкторские организации, промышленные предприятия проводили работы по дальнейшему развитию науки и внедрению новой техники и передовой технологии в производство.

За 9 месяцев текущего года в народное хозяйство было внедрено около двух миллионов изобретений и рационализаторских предложений.

Вместе с тем в работе промышленности имел место **ряд недостатков.** При увеличении выпуска недовыполнен план производства синтетического аммиака и некоторых видов синтетических смол и пластических масс, турбин, нефтеаппаратуры, сборного железобетона, кирпича, шифера, радиоприемников и радиол, телевизоров, холодильников, велосипедов и мотовелосипедов. На некоторых предприятиях черной металлургии, химической промышленности, строительных материалов, целлюлозно-бумажной и других отраслей промышленности затягивается освоение производственных мощностей, введенных в действие за последние годы. Многие предприятия не выполнили планов выпуска продукции, роста производительности труда, накоплений и снижения себестоимости продукции. Не выполнен ряд заданий плана научно-исследовательских работ и внедрения достижений науки и техники в народное хозяйство. В ряде отраслей медленно внедряются в производство передовая технология, высокопроизводительные машины и оборудование, новые эффективные материалы, комплексная механизация и автоматизация производства.

* Из государственных ресурсов сырья.

** Без производства колхозами и домашнего производства населением.

Около сорока лет работает в школе заслуженный учитель Узбекской ССР преподаватель ташкентской школы № 22 Фаслитдин Расулов. Многие его воспитанники стали известными учеными, инженерами, артистами — людьми самых различных профессий. На снимке: Ф. Расулов беседует со своими ученицами Мухаббат Шамухамедовой, Гузаль Усмановой и Зухрой Абидовой.

Фото Г. Пуна. (УзТАГ).

РАЗГОВОР ВЕДЕТ ЧИТАТЕЛЬ

ИЗ РЕМОНТА В РЕМОНТ

Каждого радует замечательное движение коллективов промышленных предприятий за изготовление продукции на уровне современных стандартов, за высокое качество отечественных изделий.

Но есть еще, к сожалению, организации, которые продолжают работать плохо. В производственном объединении «Узавторемонт» Министерства автомобильного транспорта и шоссейных дорог Узбекской ССР пока еще борются не столько за высокое качество ремонта автомашин, сколько за любую возможность навязать свою продукцию заказчикам.

Среднеазиатское отделение Всесоюзного научно-исследовательского института «Гидропроект» располагает 120 специальными грузовыми и легковыми автомобилями. Весь этот парк предназначен в основном для работы в поле, за сотни километров от основных баз. Нет нужды говорить подробно о том, как важно, чтобы машины здесь находились в особо хорошем техническом состоянии.

Но, как правило, стоит отправить ту или иную машину в ремонт, и начинаются муки. Технику ждут где-нибудь в далекой экспедиции, а институт не может отправить ее туда: после ремонта нужен еще один ремонт...

Так, недавно автомашина «ГАЗ-51» № 93-25 прошла капитальный ремонт на Самаркандском авторемонтном заводе № 3. Вот только краткий перечень дефектов, с которыми выпущена эта машина из цехов завода: не работают замки дверок кабины и тормозная система, отсутствует выключатель стоп-сигнала, течет радиатор водяного охлаждения, машина не укомплектована инструментом, требуют замены многие детали крепления ходовой части и т. д. и т. п.

Резонно спросить руководителей авторемонтных заводов Министерства автомобильного транспорта и шоссейных дорог: когда, наконец, они по-хозяйски будут относиться к порученному делу, дорожить честью своей марки?

Н. ПАВЛОВ.

г. Ташкент.

ЖАЛОБЫ МОГЛО И НЕ БЫТЬ

20 лет не ремонтировался дом, в котором мы живем. Вполне понятно, как мы обрадовались, когда в сентябре прошлого года ремонт, наконец, начался. Но радоваться, оказывается, было рано, и вот почему.

Рабочие ремстройуправления № 10, где начальником тов. Поповских, а прорабом тов. Гафаров, заменили во всех квартирах двери и оконные рамы на новые, но плохо подогнанные: ни открыть, ни закрыть. Не сделали запланированную пристройку, ссылаясь на отсутствие леса, а между тем лес, оставшийся после разборки большого навеса на балахане нашего дома, куда-то вывезли. Не завершив работы и оставив после себя горы мусора, ремонтники исчезли, пообещав вернуться в январе 1965 года.

Назначенный срок прошел. Тщетно мы обивали пороги домоуправления, горжилуправления, горисполкома. Когда терпение иссякло, обратились в редакцию газеты «Советская Бухара». 19 мая в этой газете было опубликовано письмо группы жителей под заголовком: «Разве это ремонт?».

Вскоре поступил ответ из Бухарского горисполкома. В нем сообщалось, что факты полностью подтвердились и что исполкомом принимаются меры к устранению недостатков.

Однако минуло еще несколько месяцев, но, увы, дело не движется. Снова мы жалуемся, но нам уже отвечают, что дом принят из капитального ремонта, недоделки, мол, доделают.

Когда же? Ведь снова пришла осень.

М. ЛЕБЕДЕВ,
Ф. КАШАФУТДИНОВА.

г. Бухара.

ОСЫПАЕТСЯ ШТУКАТУРКА

В поселке Ингички есть почтовое отделение связи. Но помещение, в котором оно расположено, напоминает скорее плохой сарай, чем почту. Писать телеграммы и письма можно только под зонтиком, так как с потолка капает грязная вода и осыпается штукатурка. Крайне трудно переговорить по телефону с другим городом. Недавно мой сын вызвал меня на телефонные переговоры из Ферганы. Более двух часов прождал я на почте, а разговора так и не дали.

Плохо поступают на наше почтовое отделение газеты и журналы. Доставляются они сюда из Каттакурганского отделения связи с запозданием или в недостаточном количестве. Так что в единственном на весь поселок киоске свежих газет не купишь.

Об этих недостатках знает начальник Каттакурганской конторы связи тов. Сарайкин. Не раз его критиковали за это в местных газетах. Но положение не изменилось.

А. МАСНОВЕЕВА.
Жительница поселка Ингички.

Самаркандская область.

Коротко о разном

▲ **Новое почтовое отделение** связи открылось в колхозе «Победа» Аккурганского района.

М. ШАМЕНОВ.

▲ **В районе бывших болгарских огородов** Ташкента построен и сдан в эксплуатацию 4-этажный дом. Его жильцы — работники Таштрама. В новом общежитии, рассчитанном на 411 человек, имеются ванные комнаты, уголки отдыха и другие удобства.

Х. АБДУВАХИДОВ.

▲ **Троллейбусное депо** нашей столицы получило пополнение. Из города Энгельса в Ташкент прибыло 12 новых машин марки «ЗИУ-5». Вскоре они появятся на маршрутных линиях.

К. ХАМИДОВ.

▲ **Отлично проходит подписка** на газеты и журналы в ташкентских школах №№ 110, 152, 155, 1, 172. Более 500 газет, в основном молодежных или пионерских, будут получать в каждой школе.

Ю. ГРИГОРЬЕВ.

НА РАЗНЫХ МЕРИДИАНАХ

24 часа у телетайпа

СЪЕЗД КОММУНИСТОВ ЧИЛИ

САНТЬЯГО, 18 октября. (ТАСС). Здесь закончил работу XIII съезд Коммунистической партии Чили. В принятых делегатами съезда решениях намечается программа деятельности Компартии в новых условиях, сложившихся с приходом к власти христианско-демократического правительства, программа борьбы народа за революционные политические, экономические и социальные преобразования в стране.

Съезд единодушно одобрил изменения в уставе партии, направленные на упрочение ее организационной структуры, на развитие марксистско-ленинских принципов внутрипартийной демократии.

Участники съезда избрали новый состав Центрального Комитета партии и Политической комиссии ЦК. Генеральным секретарем ЦК Компартии Чили вновь избран Луис Корвалан.

Традиционный вечер газеты «Уоркер»

НЬЮ-ЙОРК, 18 октября. (ТАСС). Здесь вчера состоялся традиционный ежегодный вечер, организованный американской рабочей газетой «Уоркер». В зале отеля «Хилтон», где проходил вечер, собрались представители общественности Нью-Йорка, профсоюзные деятели, работники печати.

Участники вечера почтили память скончавшегося 16 октября ветерана Компартии Америки, лидера коммунистов Нью-Йорка Роберта Томпсона. Открывая вечер, один из руководителей газеты «Уоркер» Джозеф Брандт отметил выдающуюся роль Томпсона в деятельности Компартии Соединенных Штатов.

Выступивший на вечере один из руководителей Компартии А. Джонсон охарактеризовал Томпсона как пламенного борца за мир и демократию в США. Он призвал собравшихся усилить борьбу за мир.

Джонсон отметил, что все больше и больше американцев сейчас выступает против преступной войны, которую американский империализм ведет во Вьетнаме. Об этом, сказал он, в частности, свидетельствует многотысячная демонстрация сторонников мира Нью-Йорка, которая была проведена 16 октября. А. Джонсон призвал повысить роль газеты «Уоркер», органа всей трудовой Америки.

На вечере выступили также известный американский публицист Джозеф Норт и другие ораторы.

КОНГРЕСС ПРОДОЛЖАЕТ РАБОТУ

ВАРШАВА, 18 октября. (ТАСС). VI Всемирный конгресс профсоюзов продолжает сегодня свою работу. После двух дней работы в десяти комиссиях, в которых участвовало около 300 делегатов, профсоюзный форум приступил к дальнейшему обсуждению главных докладов повестки дня. С трибуны конгресса выступили уже делегаты почти всех 98 стран, представляющие в Варшаве 180-миллионную армию объединенных в профсоюзы трудящихся мира.

ПОЛОЖЕНИЕ В ЗАПАДНОЙ НИГЕРИИ

ЛАГОС, 18 октября. Корреспондент ТАСС Б. Копейко передает: По-прежнему напряженная обстановка сохраняется в западной области Нигерии. Введенный временно накануне парламентских выборов в этом важном экономическом районе комендантский час продлен еще на несколько дней. Борьба двух блоков политических партий — нигерийского национального союза и объединенного великого прогрессивного союза, — развернувшаяся накануне выборов, не только не прекратилась, но приняла еще более острые формы.

Как сообщалось, в результате выборов, имевших место 11 октября, одержали победу партии, входящие в нигерийский национальный союз. Однако партии, составляющие объединенный великий прогрессивный союз, считают, что выборы проводились «нечестно» и поэтому их результаты не отражают мнения избирателей. Сторонники этого союза проводят демонстрации протеста, приводящие нередко к столкновению с полицией. Демонстрации протеста провели студенты Ибаданского университета и объединение женщин-торговок города Ибадана. В нигерийской столице Лагосе также были сделаны попытки провести демонстрации. Однако полиции с помощью слезоточивых газов удалось рассеять демонстрантов.

Как сообщает нигерийская печать, в западной области Нигерии проведены массовые аресты.

За ликвидацию иностранных военных баз

ДЖАКАРТА, 18 октября. (ТАСС). Здесь открылась конференция за ликвидацию иностранных военных баз. Выступая на открытии, председатель президиума подготовительного комитета по созыву конференции, глава индонезийской делегации Арудджи Картавината подчеркнул, что эта конференция должна сыграть важную роль в борьбе народов против угрозы империализма и неоколониализма, за национальную независимость и мир во всем мире.

С кратной речью к участникам конференции обратился президент Сукарно. Он заявил, что иностранные военные базы, разбросанные по всему миру, таят в себе угрозу безопасности народов, что цепь таких баз, как Аден, Сингапур, Окинава, Гонконг, Огасавара, представляет собой линию жизни империализма в Азии и что эту линию жизни империализма надо уничтожить.

Сукарно подчеркнул, что двадцатый век является не только атомным и космическим веком, но и веком подрывных действий, интервенций и вмешательства сил империализма во внутренние дела независимых стран Азии, Африки, Латинской Америки и социалистических стран. Двадцатый век, заявил он, должен стать веком победы новых растущих сил над старыми загнивающими силами.

На заседании 17 октября с приветственными речами выступили также представитель Национального фронта освобождения Южного Вьетнама, главы делегаций Гвинеи, Камбоджи и ряда других стран.

ВЗРЫВ РАКЕТЫ „ТИТАН III-С"

НЬЮ-ЙОРК, 18 октября. (ТАСС). Третья ступень ракетной системы «Титан III-С», запущенной 15 октября, взорвалась после выхода на орбиту искусственного спутника Земли. По сообщению агентств, остатки ракеты и трех спутников, которые предполагалось запустить с нее, вращаются вокруг Земли по круговой орбите высотой приблизительно 460 миль.

ТАК СЛУЖАТ НАШИ ЗЕМЛЯКИ

ПИСЬМО БРИГАДЕ

Борис вырвал лист из ученической тетради, положил перед собой. Подумал с минуту, разгладил листок ладонью и написал размашисто: «Здравствуйте, друзья!». Ручка застыла на миг, затем снова заскользила по бумаге. «С чего же начать рассказ о своем армейском житье-бытье? Спасибо вам, что не забыли обо мне, не вычеркнули из списков бригады, ждете».

Борис на минуту задумался. Взял письмо от друзей из Ташкента, перечитал его снова. Мысли, наплывая одна на другую, уводили в родной солнечный город, где прошли детство, юность...

Боря Рязанцев рос в трудные послевоенные годы. Смерть отняла у него отца. Все заботы в семье легли на плечи матери.

Однажды мальчишка сказал матери, что когда вырастет, будет делать для нее только хорошее. Она посмотрела на него задумчивым, влюбленным взглядом, погладила по голове, сказала тихо:

— Расти, сынок, становись крепко на ноги. А хорошее... Оно всегда приходит к тем, кто по жизни с открытым сердцем идет.

Как-то Борис пришел из школы, положил портфель и серьезно сказал:

— Мама, пойду работать.

— Куда тебе,—произнесла было привычное мать, да вдруг осеклась. Взглянула на сына. Как повзрослел он, как раздался в плечах. Отцовский пиджак был ему впору.

— На какой же завод тебя примут?

— На ремонтно-экскаваторный.

Так на Ташкентском ремонтно-экскаваторном заводе появился новый рабочий.

Определили Бориса в ремонтный цех. Мастер Тюрин, токарь Ворошилов окружили трудолюбивого спокойного паренька заботой и вниманием. Первую зарплату принес домой всю до копейки. Вручил матери:

— Сегодня мне сказали на заводе, что теперь и я рабочий класс.

Солнечным осенним днем Бориса Рязанцева провожали в армию. Дали ему наказ заводские товарищи: долг свой перед народом выполнять честно. И мать на прощание сказала:

— Будь хорошим солдатом, сынок.

Среди чем-то похожих друг на друга новобранцев, нескладных, угловатых в движениях, Рязанцев выделялся рассудительностью и внутренней уравновешенностью. Ему легко давалась военная наука. Он быстрее всех изучил автомат, ловко выполнял строевые приемы, на первых стрельбах получил «отлично».

А вскоре наступил день, который рядовой Рязанцев никогда не забудет. Он принял присягу. Клялся в верности Родине. Каждое слово отдавалось в солдатском сердце, вызывало гордость за великое право быть защитником Отчизны, наследником славы отцов-героев.

Борис стал отличником боевой учебы. Комсомольский билет, полученный еще до армии, заменила карточка кандидата в члены КПСС, на груди появились знаки солдатской доблести. Его избрали членом комитета ВЛКСМ части, редактором стенной газеты. Немалая заслуга коммуниста Рязанцева в том, что подразделение добилось отличных показателей в эстафете боевой славы. Рядового Рязанцева вместе с лейтенантом Борисовым послали в Ташкент на слет ее победителей. На нем в торжественной обстановке генерал вручил рядовому Рязанцеву часы. За безупречную службу командир поощрил его краткосрочным отпуском с поездкой к родным.

Накануне отъезда собрались земляки. Младший сержант Мухтар Насыров попросил Бориса заглянуть к его родным, армейский привет передать. Рядовой Шавкат Умурзаков дал свой адрес.

— Скажу, что служите отлично, живы, здоровы. Пусть спокойно трудятся.

Зашел Борис и в школу № 5 имени Горького, где учился. Съездил на родной завод. Встретил там Ворошилова, который учил его токарному делу, зуборезчика Давлецкина, токаря Крохмалева и многих других рабочих.

— Видим, исправно службу несешь, коль на груди знаки солдатской доблести, — говорили на заводе.

И вот теперь Борис пишет им письмо. Он снова склонился над листом из ученической тетрадки и аккуратно вывел три слова: «Служба идет нормально».

В. МАМОНТОВ.

ИНФОРМАЦИЯ С КОММЕНТАРИЯМИ

ПРОЕКТИРУЕМ КУКЛУ

Сотрудницу проектного института «Узгипрозем» М. Н. Числякову ленинградский знакомый попросил прислать куклу в национальном узбекском костюме. Но такой куклы ни в одном ташкентском магазине она не нашла. Обратилась на фабрику «Ташигрушка». Подобный образец там был. Только из шкафа, где хранился выставочный товар, изъять ее невозможно.

И все же кукла в ярком национальном наряде отправилась в далекое путешествие — из Ташкента в Ленинград, а затем во Францию. Помогла находчивость. Мария Ивановна купила обычную куклу и упросила работников костюмерной одного из ташкентских театров одеть ее в национальный наряд. И, как видите на снимке, получилось неплохо.

В. ГУЖБИН.

Созданием узбекской игрушки занимается, кроме фабрики «Ташигрушка», и ряд других предприятий республики. Этой проблемой занимаются также художественный совет при Министерстве просвещения в составе 16 человек, специальное конструкторское бюро, постоянная выставка игрушек, Узбекский филиал Всесоюзного постоянного павильона лучших образцов товаров народного потребления.

Опекунов много, но, увы, покупатель наотрез отказывается от игрушек, изготовленных на наших предприятиях. И это абсолютно не волнует работников фабрики «Ташигрушка». Здесь любят показывать несколько неплохих кукол, трактор, машину «Москвич» с витрины утвержденных образцов. Но как только их начинают изготавливать в цехах фабрики, они меняются до неузнаваемости. В день нашего посещения на фабрике делали многострадальную куклу «Озорник». Многострадальную? Еще бы! Вот уже в который раз меняют ей наряд модельеры и художники фабрики. Но лучше от этого она не становится. «Брак» — сказал свое слово художественный совет.

В чем дело? Откуда берутся преждевременно полысевшие куклы, тракторы буро-зеленого цвета, хилые «Озорники»? Где уже давным-давно утвержденные и обещанные куклы «Тахир» и «Зухра», которых с нетерпением ждут наши ребята?

— Мы разнообразим товар, не все же тракторы должны быть ярких расцветок: детям надоест, — довольно оптимистично поясняет главный инженер фабрики «Ташигрушка» Н. Н. Безгин. — Что касается кукол «Тахир» и «Зухра», то их сделали всего 40 штук.

Образцы национальных кукол, взятых «Ташигрушкой» и с выставки, и из павильона образцов товаров народного потребления, так и не появились в магазинах. Точно такая же судьба постигла и оригинальную куклу «Ползунок» и многое другое. Видимо, гораздо проще штамповать уже освоенное, чем работать над новым.

Но обвинять только одну фабрику — неправильно. Отсутствие необходимого исходного материала, многолетние обещания строительства нового здания или хотя бы реконструкции существующего — все это мешает рождению хорошей национальной игрушки.

Не выполняют своих договорных обязательств и заводы.

Дирекция экскаваторного завода, например, считает, что его цеху ширпотреба заниматься производством игрушечных экскаваторов трудоемко и, главное, невыгодно.

Ну, а дети? Жалоб писать они не могут. И исчезают с прилавков магазинов полюбившиеся ребятам игрушки, уступая место безвкусно сделанным куклам. О механической же игрушке, о национальных куклах-сувенирах остается только мечтать. Взрослым и детям.

Н. ШАЛАМОВА.

СПОРТ

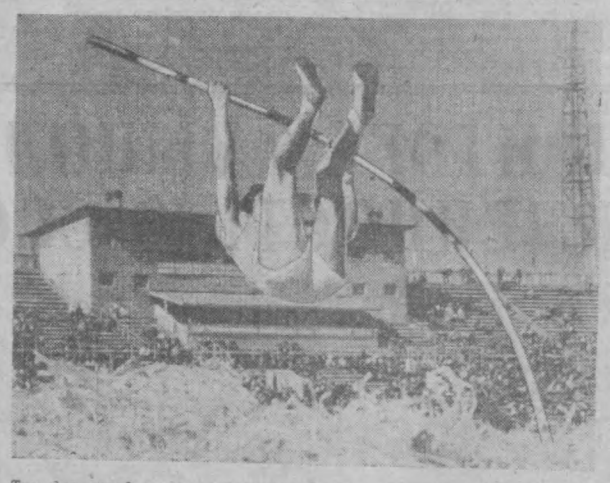

Три дня назад впервые в истории советской легкой атлетики в прыжках с шестом был покорен пятиметровый рубеж. Новый рекорд Советского Союза установил харьковчанин Г. Близнецов. Прыгал он с фиберглассовым шестом.

У фибергласса свой «норов». Малейшая неточность, и шест, согнувшийся словно упругий лук, выбрасывает спортсмена в сторону. Только точный расчет, высокая акробатическая подготовка позволяют прыгуну хорошо использовать пружинящие свойства шеста. На снимке: момент прыжка с фиберглассовым шестом. Еще секунда, и спортсмен, словно из катапульты, вознесется над планкой.

Фото А. Сергеева.

СПОРТ

РЕКОРДЫ ВЕНЧАЮТ ЧЕМПИОНАТ

Теперь можно смело сказать, что чемпионат Советского Союза по легкой атлетике, проводившийся с 9 по 17 октября на битумных дорожках Центрального стадиона Алма-Аты, финишировал блестяще. В последние дни в столице Казахстана было показано несколько выдающихся результатов. Игорь Тер-Ованесян достиг в прыжках в длину отметки 818 сантиметров. Это одно из лучших мировых достижений сезона. Казахстанец Амин Туаков пробежал 200 метров за 20,6 секунды, повторив рекорд страны. Новый всесоюзный рекорд установил украинский спортсмен В. Анисимов в беге на 400 метров с барьерами — 49,5 сек.

На финише чемпионата успех сопутствовал и узбекскому спортсмену Б. Кочеткову. «Правда Востока» уже сообщала, что Борис отличился в ходьбе на 20 километров. На этот раз на 50-километровой дистанции успех Кочеткова был еще весомей. Пройдя дистанцию за 4 часа 20 минут 22 секунды, он вошел в число сильнейших ходоков страны и выполнил норматив мастера спорта. На алма-атинской дорожке успех сопутствовал и квартету узбекских бегунов в эстафете 4×400 метров. В. Ситников, В. Киселев, В. Колмаков и И. Немов пронесли эстафетную палочку с хорошей скоростью и заняли девятое место.

В беге на 200 метров вновь отличился наш ветеран В. Ситников. В споре с сильнейшими он преодолел дистанцию за 21,6 секунды. Зачетные очки нашей команде принес и В. Чекмарев в беге на 200 метров с барьерами. Его время — 24,5 секунды.

В общекомандном зачете мужской коллектив Узбекистана, набрав 102,5 очка, занял одиннадцатое место.

Э. СЕРГЕЕВ.

ПУТЕВКА В АНГЛИЮ ЗАВОЕВАНА

Футболисты сборной СССР выиграли в воскресенье в Копенгагене у национальной команды Дании — 3:1. После этой победы в отборочном матче чемпионата мира советские футболисты набрали 10 очков и независимо от исхода последней встречи с командой Уэльса 27 октября получили право летом 1966 года выступать в финальной части чемпионата мира на стадионах Англии.

Наша команда — восьмая, пробившаяся в число шестнадцати сильнейших. До этого «путевки» в Англию получили сборные Бразилии, Англии, Аргентины, Уругвая, Мексики, Чили и Венгрии.

(ТАСС).

Зам. редактора
И. К. КОСТИКОВ.

Объявления. РЕКЛАМА

СЕГОДНЯ

ТЕАТРЫ

ТЕАТР им. НАВОИ — Русал... ТЕАТР им. ХАМЗЫ — Священ... кровь; ТЕАТР им. ГОРЬКОГО — ... буется лжец; ТАШГОСЦИРК — ... строли артистов Грузинского цир...

КИНО

ЗИМНИЕ

Черный бархат: «25 ЛЕТ УЗБЕ... СТАНА», «ИСКРА», «ЧАЙКА», ... РЕЦ ИСКУССТВ (днем и вечер... «СПУТНИК» (в 11 ч. утра, 1, 5 ч. д... 8, 9, 10 ч. вечера): **Капитан Н...** «УЗБЕКИСТАН», «МОЛОДАЯ ГВ... ДИЯ», «МОСКВА», «ВОСТОК» (дне... вечером), им. НАВОИ (в 10, 11 ... 40 м. утра, 1 ч. 20 м. дня). **Галапагос:** «МИР» (днем и вечером), ... ЛЕТ КОМСОМОЛА» (в 12, 4 ч. ... 6 ч. вечера); **Водоворот:** «ДРУЖБ... (днем и вечером во 2-м зале), «СП... ТНИК» (по четным часам), «МОЛОДА... ГВАРДИЯ» (в 8 ч. 30 м., 10 ч. ве... ра); **Александр Пархоменко** (в ... 11 ч. 30 м. утра), **Три мушкет...** (в 1, 4 ч. дня, 7, 10 ч. вечера): ... С. РАХИМОВА: **Черный биз...** «ДРУЖБА» (днем и вечером в ... зале); **Товарищ Арсений:** «ЮЛДУЗ» ... 5 ч. дня, 7, 9 ч. вечера): **Опера... «Ы» и другие приключения Шур...** «30 ЛЕТ КОМСОМОЛА» (в 10 ч. ут... 2 ч. дня, 8, 9 ч. 45 м. вечера): **Пр... цесса с золотой звездой:** «ЧАЙКА» ... 10 ч. утра): **Летающий корабль:** ... ЛЕТ УЗБЕКИСТАНА» (в 3 ч. дня).

ЛЕТНИЕ

(начало в 8 ч. вечера)

Актер: «ВАТАН», им. ТЕЛЬМАН... им. ПУШКИНА: **Галапагос:** «ФЕСТ... БАЛЬ»: **Фото Хабера:** им. КАФА... ВА: **Метель:** «САЛЮТ»: **Парижск... тайны:** им. НАВОИ: **Человек с ты... чью лиц:** «ПАХТАКОР»: **Черный ба... хат»:** им. С. РАЗИНА: **Водоворо...** «РАКЕТА».

АКАДЕМИЧЕСКИЙ ТЕАТР ОПЕРЫ И БАЛЕТА ИМЕНИ АЛИШЕРА НАВОИ

ГАСТРОЛИ

РИЧАРДА ВЕРРО
(тенор)
Канада.

22/X — **Травиата.**
24/X — **Риголетто.**
Начало в 7 ч. 30 м. вечера. Билеты продаются.

ЦЕНТРАЛЬНЫЙ СТАДИОН «ПАХТАКОР»

ФУТБОЛЬНЫЙ МАТЧ

между командами:
«Торпедо» (Кутаиси) — **«Пахтакор»** (Ташкент).

19 октября в 5 ч. 30 м. дня — дублирующие составы.
20 октября в 6 ч. 30 м. вечера — основные составы.

САРЫ-АГАЧСКОЕ СЕЛЬСКОЕ ПРОФЕССИОНАЛЬНО-ТЕХНИЧЕСКОЕ УЧИЛИЩЕ № 30

ОБЪЯВЛЯЕТ ДОПОЛНИТЕЛЬНЫЙ ПРИЕМ УЧАЩИХСЯ

на 1965-66 учебный год по специальности: **тракторист-машинист** с 2-годичным сроком обучения с квалификацией шофера III класса.

Принимаются юноши и девушки, достигшие 16 лет, с 7-классным и выше образованием.

Принятые находятся на полном государственном обеспечении и по окончании училища направляются на работу в совхозы Целинного края Казахстана.

При поступлении представляются справки: с местожительства, о семейном положении, об образовании; характеристика с последнего места работы или учебы, четыре фотокарточки. Паспорт и военный билет предъявляются лично.

Прием документов — до 25 октября, начало занятий — 1 ноября.

Обращаться: селение Сары-Агач Чимкентской области (пригородный поезд «Ташкент—Дарбоза», остановка «Сары-Агач», автобусы «Ташкент—Сары-Агач»).

КИЕВСКИЙ ИНСТИТУТ ИНЖЕНЕРОВ ГРАЖДАНСКОЙ АВИАЦИИ

объявляет конкурс

на замещение вакантных должностей:

доцентов, старших преподавателей или ассистентов по кафедрам: высшей математики, физики и графики для работы в Ташкентском учебно-консультационном пункте заочного факультета.

Обращаться: г. Ташкент, ул. Оборонная, 1, аудитория 346.

ПРИГЛАШАЕТСЯ НА РАБОТУ

РЕДАКЦИЕЙ ГАЗЕТЫ «ПРАВДА ВОСТОКА»

квалифицированная машинистка.

Обращаться: ул. «Правды Востока», 26, второй этаж, комната 26.

АДРЕС НАШЕЙ РЕДАКЦИИ Ташкент ул. Правды Востока 26

ТЕЛЕФОНЫ ОТДЕЛОВ РЕДАКЦИИ: писем трудящихся и массовой работы — 31520, 34492; партийной жизни, местной печати — 34147; промышленности, капитального строительства и транспорта — 31... сельского хозяйства — 34292; пропаганды марксистско-ленинской теории, международной жизни — 34... науки, школ и вузов — 34054; литературы и искусства — 26706; сельского строительства и быта — 33776; внутренней информации и политики — 28129; секретариата, ночной редакции — 33475, прием объявлений — 28142. Коммутатор редакции и издательства — от 30249 до 302...

Типография объединенного издательства ЦК Компартии Узбекистана, г. Ташкент.

Р.10193. Индекс 64572. Изд. № Б-555.