ТАШКЕНТСКАЯ ПРАВДА

Общественно-политическая газета *Издается с февраля 1954 г.*

№ 91 (10560) • Суббота, 20 ноября 1999 года • В розницу — цена свободная.

СТАМБУЛЬСКИЙ САММИТ ОБСЕ

СТАМБУЛ, 18 ноября (передает специальный корреспондент УзА Бекзод Усмон). Как сообщалось, в турецком городе Стамбул проводится встреча на высоком уровне глав 54 государств — членов Организации по безопасности и сотрудничеству в Европе. В работе саммита принимает участие делегация нашей страны под руководством Президента Узбекистана Ислама Каримова.

Основная тема повестки дня саммита ОБСЕ, который проводится вот уже пятый раз, — принятие Хартии европейской безопасности, призванной служить обеспечению безопасности государств — членов этой организации в XXI веке. Если принять во внимание, что ОБСЕ охватывает огромную территорию от Северной Америки до Дальнего Востока, то можно понять, что этот документ направлен на обеспечение в ближайшем будущем военной, общественно-политической и экономической безопасности и стабильности, защиту окружающей среды во всем мире.

В ходе саммита также предусмотрено подписание Стамбульской декларации, обновленного Договора по обычным вооруженным силам, Венского документа по укреплению доверия.

Президент Узбекистана Ислам Каримов выступил одним из первых среди руководителей государств, принимающих участие в саммите. **(Выступление Президента читайте на 2-й стр.)** Уместно отметить, что это является заслуженным признанием Узбекистана среди государств-членов организации, его ведущей роли в деле обеспечения региональной безопасности. Глава нашей страны, говоря о нынешней деятельности ОБСЕ, ее перспективах и задачах, обратил внимание на ее миротворческую роль и необходимость усиления ее участия в устранении региональных конфликтов, борьбе против терроризма и экстремизма. Для этого, отметил он, организация должна соответствовать своему названию и положению, развивать международное сотрудничество на пути к стабильности и безопасности. И в решении этих проблем давно пора переходить от общих слов к практическим делам.

(УзА).

СЕГОДНЯ У НАС ЕСТЬ ВЫБОР. СДЕЛАЙ ЕГО!

Ширится избирательная кампания. Повсеместно проходят встречи избирателей с кандидатами в депутаты. Избирательные участки превратились в настоящие центры агитационно-пропагандистской работы. Впрочем, о выборах люди сегодня говорят не только при встрече с кандидатами в депутаты, руководителями и членами избирательных комиссий, участков. Даже случайные прохожие готовы поделиться с вами своими мыслями, идеями о готовящихся выборах. Это полностью подтверждает и проведенный корреспондентами нашей газеты экспресс-опрос на улицах городов и поселков нашей области. Краткую запись состоявшихся небольших интервью мы предлагаем вниманию читателей.

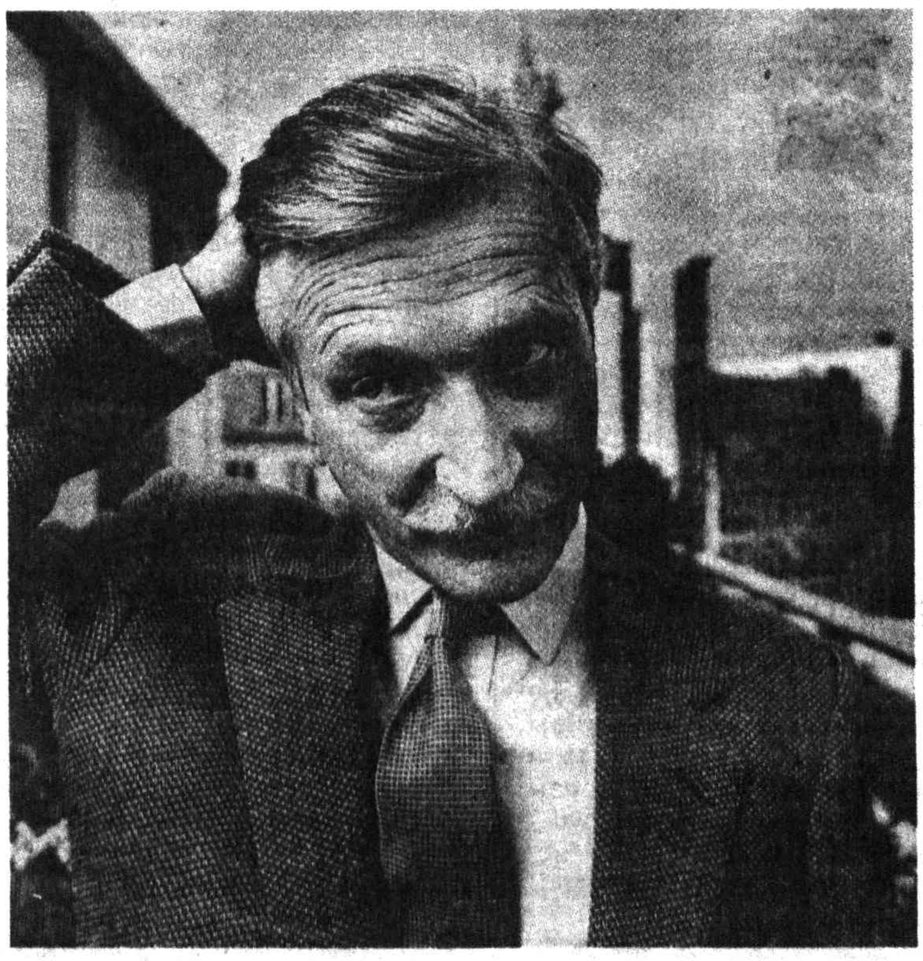

Столько партий, столько программ... Есть над чем задуматься.

БИЗНЕС ДОЛЖЕН ПРОЦВЕТАТЬ

Акрам КАЮМОВ, предприниматель, Янгиюль

Я с нетерпением жду дня выборов, потому что надеюсь, благодаря моему голосу, голосам моих коллег в высший орган власти в стране, в городской и областной Советы народных депутатов пройдут кандидаты, которые смогут придать больший импульс развитию малого и среднего бизнеса в нашем государстве. Опыт развитых стран мира свидетельствует — именно благодаря предпринимателям, малому и среднему бизнесу обеспечивается экономическое благополучие. А разве не эти цели стоят перед нашим государством?

Слов нет, в нашей молодой независимой стране многое сделано для развития предпринимательства. Приняты важнейшие решения, созданы необходимые структуры. Однако резервов для более активного развития бизнеса еще немало. В первую очередь, мне кажется, можно усовершенствовать налоговую систему. Налоги должны стимулировать производителя выпускать качественную, конкурентоспособную продукцию. Не мешало бы таких предпринимателей поддержать более активно. Со стороны государства в том числе. Предоставить льготные кредиты или дать налоговые каникулы. Ведь пользы от этого будет немало. И не только предпринимателю. Высвободившиеся средства он сможет направить на развитие производства, расширение номенклатуры выпускаемой продукции. А это все для нас с вами.

Есть и другие возможности для придания процессу развития бизнеса в республике новых импульсов. Это во многом будет зависеть от того, какие законы будут приниматься нашим парламентом, какую поддержку получат со стороны депутатов предприниматели на местах. Все это очень важно.

И МЫ ПОЙДЕМ НА ВЫБОРЫ

Екатерина РЯБКОВА, пенсионерка, Чирчик

В Узбекистане я прожила всю жизнь. Много лет как на пенсии. Конечно, приходилось принимать участие во многих избирательных кампаниях. Скажу прямо — такого интереса к выборам не видела никогда. Даже мы, пенсионеры, вечерами обсуждаем в своем кругу шансы кандидатов в депутаты, возможности политических партий провести в депутаты своих представителей. Настоящие демократические, многопартийные выборы! О таких нам, прожившим на свете уже много лет, в свое время и не мечталось. Говоря обо всем этом, невольно думаешь, какой большой путь прошел Узбекистан за годы своей независимости, годы реформ в экономической, социальной, политической жизни.

Кто-то, наверное, может подумать, что нам, пожилым людям, эти выборы не очень интересны. Ошибаетесь! На выборы пойдем с большим желанием. Потому что знаем: от нашего голоса многое зависит. Мы хотим, чтобы Узбекистан и дальше шел по пути прогресса и демократии, динамичного развития экономики. В нашем государстве проявляется уважительное отношение к пенсионерам, людям пожилого возраста. И мы, конечно, будем голосовать за тех кандидатов, которые предлагают более активные меры для социальной поддержки людей, их достойной, уважаемой старости. Но и о молодых тоже забывать негоже. Тем, кто заканчивает школы, институты, необходимы хорошо оплачиваемые рабочие места, интересная работа. Это будет в том случае, если в республике будут мир и спокойствие, если будет динамично развиваться экономика. Есть ли люди, партии, которые учитывают наши пожелания в своих предвыборных платформах? Есть. А потому я, как и многие мои сверстники, обязательно приду на выборы.

НЕУЖЕЛИ ЗАЛ БРАЛИ ПРИСТУПОМ?

Англичане в восторге от узбекского кино. Маршрут фестиваля — Лондон — Оксфорд — Кембридж

Знакомьтесь: Манноб Кучкаров, заместитель председателя ГАК «Узбеккино», на редкость обаятельный человек и превосходный организатор. Его административные таланты проявились сразу же по окончании ВГИКа, когда он взялся за потрясающе трудную работу директора фильма. Во многом благодаря ему стали событиями национального искусства «Я тебя помню» Али Хамраева, «Памятник» Анатолия Кабулова, «Вот вернулся этот парень» Равиля Батырова. Способность находить общий язык с актерской братией -- ее порою называют неуправляемой -- и выходить из трудных положений, в которых не раз оказывалось узбекское кино, сослужили добрую службу, когда М. Кучкаров был генеральным директором «Узбекфильма». Творческие резервы Маннобa Кучкарова оказались как нельзя кстати при подготовке и проведении фестиваля узбекского кино в Великобритании.

-- Принято говорить, что на фестивалях залы берут приступом. Что, и на этот раз было так?

— Представьте себе! «Керзон» — один из лучших кинозалов в Сохо, центральной части Лондона, едва вместил всех желающих.

-- Неужели в Великобритании так хорошо знают узбекское кино? Ведь до сих пор наши контакты в области экрана были довольно ограниченными...

— И очень жаль. Главное — искусно начать, как это сделала фирма «Лондон Интернешнл Девелопмент Корпорейшн Медиа ЛТД». Галина Слепнева, одна из директоров этой фирмы, не раз бывавшая в Ташкенте, не только хорошо знает узбекское кино, но была убеждена, что его лучшие создания могут составить интереснейшую

(Окончание на 8-й стр).

Выступление Президента Республики Узбекистан Ислама Каримова на саммите в Стамбуле

Уважаемый председатель!

Уважаемые главы государств и правительств!

Дамы и господа!

Прежде всего позвольте поблагодарить всех, кто вложил свою лепту в организацию настоящего саммита, а также Президента Турции г-на Сулеймана Демиреля за теплый прием и гостеприимство. Мы выражаем солидарность с народом Турции, проявляющим огромное мужество в связи с чудовищными землетрясениями, обрушившимися на Турцию.

Убежден, что проведение встречи в Стамбуле, обсуждение главного вопроса повестки дня — проекта Хартии европейской безопасности — это новый шаг на пути повышения роли и значения ОБСЕ на современном этапе, когда наряду с растущим сотрудничеством и процессами интеграции между государствами все большую опасность приобретают новые вызовы международной безопасности и стабильности.

Думаю, нет необходимости доказывать, что сегодня на международную арену на смену рецидивам «холодной войны» выступают такие явления, как агрессивный национализм и сепаратизм, религиозный экстремизм и международный терроризм, которые, смыкаясь друг с другом, приобретают все более масштабный и агрессивный характер.

Конкретное подтверждение всего этого мы видим на примере Центральноазиатского и других регионов.

Мы сегодня сталкиваемся с далеко идущими планами радикально настроенных центров по экспансии религиозного экстремизма и терроризма, попытками свернуть страны региона с однозначно избранного ими пути демократического, правового и светского развития.

Об этом говорят события в Таджикистане, недавние взрывы в Ташкенте, наглое вторжение бандформирований на юг суверенного Кыргызстана и другие факты, о которых хорошо известно.

Плацдармом для осуществления этих планов является Афганистан, где продолжающаяся вот уже 20 лет гражданская война превратила эту страну в лагерь-полигон, где готовятся и находят приют международные террористы и экстремисты всех мастей, страну, где выращивание и продажа наркотиков стали главным источником существования.

По данным ООН, сегодня 75 процентов мирового производства наркотического опиума, 90 процентов которого непосредственно распространяется в Европе, приходится на Афганистан.

Должно быть очевидным для всех: пока продолжается война в Афганистане, будет сохраняться угроза миру и безопасности, угроза демократическим преобразованиям и реформам в соседних странах Центральной Азии, будет сохраняться источник международного терроризма и его экспансии далеко за пределы региона.

В этой связи, обсуждая проект новой Хартии европейской безопасности, считаю необходимым обратить внимание на следующие вопросы:

1. ОБСЕ должна играть более активную роль в формировании системы региональной безопасности, в том числе по Центральноазиатскому региону.

При этом необходимо обратить особое внимание на предотвращение и нейтрализацию внешних угроз, способных взорвать стабильность и мир в регионах ответственности ОБСЕ.

2. Нет сомнения в необходимости и чрезвычайной важности большого внимания, которое уделяется ОБСЕ и ее структурами вопросам постоянного улучшения человеческих измерений, особенно для новых независимых государств, относительно недавно вступивших на путь демократического обновления.

Вместе с тем считаем необходимым, учитывая главное назначение этой организации, более четко определить функции ОБСЕ как международного органа, призванного предупреждать и предотвращать международные конфликты, а также усилить ее роль в области экономических и экологических измерений.

Реализации этих задач может служить инициатива США по созданию в рамках ОБСЕ Гражданского корпуса быстрого реагирования (REACT).

3. Считаем целесообразным остро поставить вопрос о создании Международного центра по борьбе с терроризмом, главной задачей которого должна стать координация деятельности по безусловному выполнению принимаемых решений по борьбе не только с самими его проявлениями, но в первую очередь с источниками, которые финансируют, поддерживают, обеспечивают и направляют международный терроризм.

Несколько слов по докладу действующего председателя ОБСЕ по Центральной Азии, подготовленному специальной комиссией во главе с послом Вильгельмом Хойнгом.

Мы поддерживаем оценки и предложения, содержащиеся в докладе и направленные на интеграцию Центральноазиатских стран в институты и структуры ОБСЕ в контексте безусловного выполнения принятой в ОБСЕ концепции всеобъемлющей безопасности во всех ее измерениях.

Вместе с тем было бы целесообразно наполнить предлагаемый так называемый гибкий «Календарь ежегодных мероприятий ОБСЕ» мерами по разработке и осуществлению под непосредственной эгидой ОБСЕ конкретных экономических проектов по использованию богатых природных ресурсов региона, в первую очередь в области энергетики и водопользования, транспортных коммуникаций, строительства газо- и нефтепроводов, решению экологических проблем, в которых одинаково заинтересованы сегодня все пять стран Центральной Азии, а также наши партнеры по Европейскому Союзу.

Наряду с этим считаем нецелесообразным формирование дополнительных предусмотренных только для Центральной Азии бюрократических структур, имея в виду основополагающий принцип неделимости безопасности и провозглашаемую в новой Хартии нашу твердую приверженность к формированию свободного демократического и единого пространства ОБСЕ.

Господин председатель!

Узбекистан осознанно стремится интегрироваться в Европу, видит свое будущее в сообществе демократических государств.

Мы видим в этом не только необходимые условия демократизации нашего общества, но и гарантии безопасности Центральноазиатского региона и всего пространства ОБСЕ.

Мы вновь хотели бы подтвердить свою приверженность ценностям и идеалам ОБСЕ.

Благодарю за внимание.

НАВСТРЕЧУ ВЫБОРАМ

ГЛАВНЫЙ ПРИОРИТЕТ — ИНТЕРЕСЫ НАРОДА

Уммат МИРЗАКУЛОВ, хоким Ташкентской области

Год выборов стал для нас в полном смысле годом роста и взросления.

Особенно ощутимых результатов добились в сельскохозяйственной отрасли. Наши шелководы, садоводы, овощеводы, хлеборобы перевыполнили поставленные перед ними задания. Наши хлопкоробы за 36 рабочих дней справились с государственным заказом. На сегодня собрано более 283 тысяч тонн ценного промышленного сырья. Только за счет хлопководства получено свыше 10 миллиардов сумов дохода. Основная часть этих средств выделена на развитие сельской инфраструктуры, благоустройство, развитие системы здравоохранения и народного образования. Будет оказана материальная и моральная поддержка малообеспеченным семьям, престарелым и инвалидам.

От 24 избирательных округов области, проводящих выборы в Олий Мажлис, 110 кандидатов ведут борьбу за депутатский мандат. Также действуют 54 избирательных округа по выборам в областной совет народных депутатов. Областные структуры политических партий, инициативные группы граждан, представительные органы власти выдвинули самых достойных кандидатами в депутаты областного совета. Зарегистрировано 195 кандидатов.

В 590 избирательных округах по выборам в городские и районные советы народных депутатов выдвинуты 1437 кандидатов от представительных органов. Цифры показывают, что идет острая борьба за каждый депутатский мандат.

Для обеспечения справедливого проведения выборных процессов на основании требований закона в избирательных комиссиях разных уровней работают более 12 тысяч человек. Мы верим, что они будут действовать добросовестно, объективно и беспристрастно.

Перед нашими кандидатами стоит важная и ответственная задача по дальнейшему повышению экономического потенциала Ташкентской области.

В частности будет проделана большая работа по углублению экономических реформ в промышленном производстве, внедрению новых технологий, увеличению производства конкурентоспособной продукции и повышению ее экспортных возможностей.

Серьезное внимание будет уделено также вопросам создания промышленных предприятий на селе, обеспечения населения работой. Одной из основных задач является также развитие малого и среднего бизнеса, формирование класса собственников. Для этого разработана специальная программа. Если на сегодняшний день количество предпринимательских структур составляет более 10 тысяч, то в предстоящие годы их число возрастет до 30,4 тысячи.

С учетом осуществления этих задач промышленное производство в области к 2005 году планируется увеличить на 30–35 процентов по сравнению с сегодняшним днем.

Наши основные направления в развитии сельского хозяйства четко определены в указах Президента, постановлениях правительства и программах. Мы будем идти путем изменения форм собственности, облегчения условий труда дехкан, опираясь на новую технику и технологию.

В этом году в хлопководстве успешно по методу семейного подряда трудились 34 тысячи 792, а в зерноводстве — 14 тысяч 606 человек. Весом их вклад в выращивание доброго урожая хлопка и зерна.

Одной из важнейших задач будет обеспечение сельского населения области чистой питьевой водой и природным газом. К 2010 году уровень обеспечения области газом будет доведен до 95,3 процента, питьевой водой — 86,6 процента.

Мы приступили к осуществлению большой работы в соответствии с программой развития социальной инфраструктуры в кишлаках области. В частности планируется в 1999–2005 годах сдать в эксплуатацию 69 сельских врачебных пунктов, школ на 24 тысячи учащихся, 1.500.000 квадратных метров жилья, 23 тысячи квадратных метров торговых точек, предприятий общепита на 6400 мест, 648 объектов бытового обслуживания.

В будущем мы используем все силы и возможности для выполнения задач, определенных в национальной программе по подготовке кадров. В 1999 — 2005 годах будут введены в строй 146 профессиональных колледжей, 9 академических лицеев разного направления.

Приоритетными задачами останутся вопросы социальной защиты малообеспеченных слоев населения, многодетных семей, решение проблем, связанных с воспитанием молодежи, повышением ее общественно-политической активности, благоустройство кишлаков и махаллей, дальнейшее укрепление чувства дружбы и братства среди представителей разных национальностей.

При выдвижении кандидатов в Олий Мажлис, советы разных уровней мы особое внимание уделили их работоспособности, инициативности, умению искать новые пути и подходы в решении тех или иных вопросов. Как подчеркнул наш Президент И. А. Каримов, основным фактором взяты пять человеческих качеств. Это честность, духовная зрелость, глубокие знания и способности, признание приоритетом интересов народа, самоотверженности.

Наши кандидаты — люди, завоевавшие уважение и внимание среди народа, на практике умеющие показать единство слова и дела.

ВСЕ БЛИЖЕ ДОЛГОЖДАННЫЙ ДЕНЬ

Приближается день выборов в Олий Мажлис, областные, городские и районные советы народных депутатов. На местах идет энергичная подготовка к этому важному мероприятию. Уже составлены списки избирателей, повсеместно организуются встречи с кандидатами в депутаты, беседы, диспуты. Политические партии, центр поддержки независимых кандидатов, представительные органы власти борются за повышение авторитета своих кандидатов.

Как справляются со своими делами в этот важный период окружные избирательные комиссии, представители избирательных участков на местах? Создаются ли участникам предвыборной гонки равные условия? Ответы на эти и многие другие вопросы были получены в ходе очередной пресс-конференции, состоявшейся в областном пресс-центре. Приглашенные на нее председатели окружных и участковых избирательных комиссий дали информацию представителям СМИ о своей работе, осуществляемой сегодня.

На конференции были даны разъяснения, связанные с действиями руководителей и членов избирательных комиссий в ситуациях, которые могут возникнуть в предвыборные дни и непосредственно в период проведения выборов.

У. АБДУШОХИДОВ,
руководитель пресс-центра областной избирательной комиссии.

БАНДИТСКОЕ НАПАДЕНИЕ

15 ноября с.г. группа боевиков в количестве 15--20 человек совершила бандитское нападение на блокпост милиции, расположенный в окрестностях населенного пункта Янгиабад Ташкентской области. В результате нападения вооруженной преступной группы убиты трое милиционеров и трое гражданских лиц.

Не исключается, что бандгруппа проникла на территорию республики Узбекистан из Киргизстана.

В настоящее время принимаются все необходимые меры по розыску и нейтрализации бандитов.

ЗАЧИСТКА ПРОДОЛЖАЕТСЯ

ЯНГИАБАД (сообщает специальный корреспондент УзА Мусулмон Намозов). Продолжаются поиски террористов, которые 15 ноября стали причиной гибели троих сотрудников заповедника и троих милиционеров около населенного пункта Янгиабад Ташкентской области. 16 ноября пять террористов были окружены и уничтожены. По данным предварительного расследования, в горах скрываются еще более десяти преступников. Сейчас специальные подразделения министерств обороны и внутренних дел, Службы национальной безопасности проводят широкомасштабную зачистку местности. Проверяются все укромные места в ущельях, где могут скрываться преступники. В этом военным помогает местное население, особенно охотники. Блокированы все пути и тропинки, по которым преступники могут уйти в соседние государства.

В штабе операции царит рабочая обстановка. Все возникающие вопросы решаются оперативно. В Янгиабаде и близлежащих населенных пунктах продолжается мирная и спокойная жизнь.

(УзА).

ПЛАСТИКОВАЯ КАРТОЧКА ЛУЧШЕ КОШЕЛЬКА

Период с 18 по 24 ноября станет важной вехой в становлении отечественной системы расчетов пластиковыми карточками. За этот небольшой промежуток времени Национальный банк внешнеэкономической деятельности осуществит переход на новую систему расчетов, получившую название «Дуэт». Ее особенность в том, что она образует первую на территории республики сеть, в которую войдут НБУ и банк «Асака».

Таким образом, пластиковые карточки, являющиеся удобным и современным средством расчетов, завоевывают все большее платежное пространство, становясь доступными для самых широких слоев населения. К тому же введение системы «Дуэт» технически позволит объединить клиентов банка «Асака» и Национального банка, которые составляют до 70 процентов финансового рынка республики.

При этом степень надежности банков, предлагающих карточки, не требует специальной рекламы — НБУ уже пять лет входит в первую тысячу самых крупных банков мира и 50 самых надежных, а по итогам 1998 года в этот список вошел и банк «Асака».

Систему безналичных расчетов в национальной валюте посредством микропроцессорных пластиковых карточек Национальный банк развивает уже более трех лет. Клиентам, которые ими пользуются, они известны как «сумовые карточки». Сегодня в нашей стране уже более 11 тысяч их владельцев. Все эти люди оценили удобство карточек при совершении оплаты в супермаркетах, магазинах, ресторанах, компаниях сотовой связи, авиа- и железнодорожных кассах. Фактически карточками можно рассчитаться в любой торговой точке, где есть специальное оборудование.

По «сумовым карточкам» можно также получить наличные деньги в любом учреждении Национального банка — как с помощью персонала, так и через банкомат. Кстати, сами сотрудники банка получают свою зарплату таким же способом, затрачивая на это минимум времени. Банкоматы установлены и на ряде предприятий республики, сотрудники которых получают зарплату посредством «сумовых карточек».

Надо также сказать, что на средства, хранящиеся на вкладе «Сумовая карточка», НБУ начисляет 35 процентов годового дохода. При этом проценты начисляются каждый день и могут сниматься клиентом ежемесячно. А при их капитализации начисляемый процент составляет 41,25. Кроме того, Национальным банком разработана и действует гибкая тарифная система, максимально учитывающая интересы разных групп населения.

Переход на новую систему расчетов ни в коей мере не принесет потерь и не создаст неудобств для держателей «сумовых карточек». Плата за их обслуживание остается прежней, а замена старых карточек на новые будет произведена бесплатно.

За пластиковыми карточками — будущее. В настоящее время Ассоциация банков Узбекистана и Центральный банк республики рассматривают вопрос развития системы пластиковых карточек в национальную, к которой будут подключены и другие коммерческие банки страны.

(УзА).

Заметки по поводу

MADE IN ZAGRANICA...

За десять месяцев нынешнего года предприятия столичной области произвели товары народного потребления на 47104,2 миллиона сумов, продуктов питания из них на 21044,4 миллиона сумов. Отмечен рост из производства к аналогичному периоду прошлого года на 9,6 процента. И это отрадно. Но все-таки спрос на ТНП значительно превышает предложение.

Конечно, приятно, зайдя в магазин, видеть полные прилавки, правда, менее вдохновляют цены на это изобилие — они достаточно высоки, и уже совсем досадно, что практически весь этот товар изготовлен за границей. Еще лет пять-шесть тому назад очень широко обсуждалась тема необходимости налаживания производства импортозамещающей продукции. По задумке она должна была как минимум составить конкуренцию импортному товару, повлиять на снижение цен, а как максимум вытеснить некоторые его разновидности с внутреннего рынка. Конечно, это могло произойти лишь в том случае, если наш отечественный товар по качеству и ассортименту не уступал бы завезенному, а по цене был бы значительно дешевле. Пока этого, к сожалению, не произошло.

Взять хотя бы продукты питания. Согревает сердце, что мясо, молоко, мясо-молочные продукты, кроме сыра и сливочного масла, преобладают отечественные. То же самое с дарами полей — картофелем, луком, витаминной продукцией, крупами. И цены на этот товар более или менее приемлемые. Но на этом радость за отечественного производителя кончается. Хорошо известно, что большая часть витаминной продукции перерабатывается на наших предприятиях, но торговля неохотно берет отечественную консервацию, а предпочитает импортную, которая в пять-шесть раз дороже. Отсюда все прилавки магазинов завалены заграничными банками с маринованными фруктами и овощами, грибами, вареньями, джемами и так далее. Все они очень дороги. А нашу, значительно более дешевую аналогичную продукцию с удовольствием «лопают» в странах СНГ, а томатную пасту даже в Австрии и Венгрии.

Отдельный разговор о соках, которые производятся у нас в республике. Те, что расфасовываются по старинке в стеклянные банки, очень вкусны и дешевы, но их мало. Произведенные на СП в Ферганской долине «TIP-TOP» тоже очень хороши, но и стоят дорого. Цена на них выше, чем на турецкие, и уступает лишь европейскому товару, и стоят они от 250 до 400 сумов за литр. И, конечно же, никакого влияния на снижение цен на данную продукцию они не оказывают.

Растительное масло, произведенное на наших заводах из отечественного сырья, стоит от 400 до 450 сумов за литр, импортное — от 525 до 600 сумов. То есть практически цена на наш и импортный товар одинаковая, хотя себестоимость литра хлопкового масла равна примерно 40 сумам. В торговлю же оно попадает уже в десять раз дороже. И складывается такое впечатление, что не наш товар должен влиять на снижение цены, а, наоборот, его цена в погоне за привозным. А ведь стоимость импортного товара складывается из нескольких составных: это и себестоимость, и транспорт, и таможенные расходы.

Спички нашего СП «Узхеллас» тоже по цене не ниже, а значительно выше импортных — российских и пакистанских. Где логика в ценообразовании — непонятно.

От спичек можно перейти и к сигаретам. Их ассортимент на прилавках разнообразен, но и цены высоки. Отечественные — «Астра», «Караван», «Саратон», «Хон» стоят также недешево и, естественно, на снижение цен на рынках не влияют.

Моющие средства, мыло, зубная паста, стиральные порошки, все прочее, столь необходимое для личной гигиены и других бытовых нужд, — весь этот товар широко предоставляет импортного производителя. Местные товары этой категории если и есть, то в очень ограниченном ассортименте и невысокого качества. Поэтому цены на завозную продукцию достаточно высоки.

Теперь заглянем на рынок одежды, обуви, бытовой техники, товаров для дома. И здесь доминирует импортная продукция. И утюги, и стиральные машины, и магнитофоны, и даже мясорубки — все это произведено где-то там, за рубежом. Ассортимент и качество этих товаров разные, разные и страны-производители, но цены на них одинаково высокие.

В чем же дело? Почему столь трудно рождается производство товаров народного потребления, почему на прилавках так мало отечественных потребительских товаров? Конечно, нет смысла организовывать изготовление всех без исключения товаров, пусть часть из них завозится из-за рубежа, но все-таки основная масса должна изготавливаться нашими производителями.

А для того чтобы это стало возможным, необходимо более активно оказывать поддержку отечественной промышленности, создавать для ее развития самые благоприятные условия. В том числе и налоговые. Наши фирмы, реально производящие товары, должны платить минимум налогов, особенно в первые годы существования, а освободившиеся деньги направлять на развитие производства. Производитель должен иметь преимущество не только перед заграничными компаниями, но и перед нашими коммерческими и посредническими фирмами. Конечно, и в существующем налоговом законодательстве предусмотрены некоторые налоговые льготы для начинающих производственных фирм, но они не столь эффективны. Поощрять развитие производства нужно и льготным кредитованием, и улучшением инвестиционной политики. А пока этого недостаточно, цены на отечественные товары не только не влияют на снижение ценового уровня на рынке, а, наоборот, вприпрыжку догоняют по стоимости импортный товар. А это означает, что покупатель не всегда остановит свой выбор на отечественном товаре, за ту же цену он может выбрать товар, произведенный за границей. А в результате люди, сами того не ведая, поддерживают чужую экономику и доморощенные коммерческие структуры, имеющие немалую прибыль на доставке и реализации импортного товара на нашем рынке.

И все это крайне обидно, тем более что есть же положительные примеры. Взять хотя бы авторынок: с открытием предприятия «УзДЭУ» по производству автомобилей цены на авторынке республики значительно снизились. Неплохо влияла на ценовую политику и электронная и бытовая продукция СП «УзДЭУ». Хорошие по качеству товары стоили дешевле завозных, что заставляло конкурентов снижать цены. Сейчас товаров этого СП на рынках мало, а ряд его фирменных магазинов закрылся.

Приходится констатировать, что эта проблема не впервые поднимается на страницах нашей газеты, других периодических изданий, но пока, к сожалению, воз и ныне там. А поэтому газета приглашает к серьезному, заинтересованному разговору всех, кто занимается этой проблемой, всех, кто заинтересован в ее решении, -- представителей законодательной и исполнительной ветвей власти, экономистов, финансистов, налоговиков, производственников, банкиров, предпринимателей. Важна и позиция кандидатов в депутаты Олий Мажлиса и местных советов, ведь они в ближайшие годы будут во многом определять стратегию экономической политики нашего государства, свое мнение может выразить и каждый человек.

Что ж, проблема требует решения, а редакция ждет содержательного разговора.

О. СТАРОДУБЦЕВ.

ТВ

ПОНЕДЕЛЬНИК, 22

Телеканал «Ўзбекистон»

6.30 «Ассалом, Ўзбекистон!»
8.00-8.40 «Тахлилнома».
8.40 Лирические мелодии.
9.10 «Ўзлик». Художественно-публицистическая программа.
9.40 «Мысли о селе».
10.00, 12.00, 14.00, 18.00 Новости.
10.05 Мультфильм.
10.20 «Олтин тож». Телевизионная игра.
10.40 Дневной сеанс: «Внимание, черепаха!» Художественный фильм.
12.05 Концерт.
12.35 Б.Назаров. «Ғафлат». Теленовелла.
13.15 «Сарҳисоб». Художественно-публицистическая программа.
14.10 «Баркамол авлод орзуси».
14.35 «Ўзбектелефильм» представляет...
14.50 «Изҳор». Музыкальная программа.
15.35 «Сирдошим».
15.55 Символы Родины.
16.00 «Ўзлигинг намоён қил!» На экране - Ташкентская область.
16.35 «Кўр мусикачи». Художественный фильм.
17.55 Символы Родины.
18.10 «Ҳа, Ҳа, Ҳа...» Юмор.
18.30 «Маслак ва мақсад». Партия «Ватан тараққиёти».
19.00 «Бахтли воқеа».
19.30 «Ахборот» (рус.).
20.00 Биржевые и банковские вести.
20.10 Вечерние сказки
20.30 «Ахборот».
21.05 «Трибуна избирателя».
21.25 «Барҳаёт сиймолар». Ф.Мамадалиев.
22.05 «На перекрестках экономики».
22.25 «Подводная одиссея команды Кусто». Телесериал. 100-я серия.
23.15 Программа «Маънавият».
00.05 «Ахборот».
00.35 «Тайны семьи». Художественный фильм.
02.00-02.05 Символы Родины.

УзТВ II

18.00 Программа передач.
18.05 Студия «Новое поколение» представляет...
18.35 «Молодежь и выборы».
18.50 Музыкальные минуты.
19.00 «Давр». Информационная программа.
19.35 «Давр-интервью»
19.50 «Золотое наследие».
19.55 На телеканале «Ёшлар»....
20.00 «Жаҳон». Международное обозрение.
20.25 «Ҳақиқат чегараси». Телесериал.
20.55 Футбол. Отборочный турнир Кубка Азии.
21.10 Мен овоз бераман.
21.15 «Автограф». Равшан Комилов.
21.35 Дунёга йўл.
21.55 На телеканале «Ёшлар»....
22.00 «Давр». Информационная программа.
22.30 Бритиш-Американ Тобако: 5-лет в Узбекистане.
22.40 «Муҳаббат қаҳваси». Телесериал.
23.25 На телеканале «Ёшлар» спортивная программа.
Футбол. Лучший матч недели.
00.55 «Тонг юлдузи».

УзТВ III

17.55 Программа передач.
18.00 «Ёрилтош». Мультсборник.
18.15 «О тебе и для тебя».
18.30, 21.30, 22.30, 23.30 «Столица». Информационная программа.
18.45 Телегазета «Экспресс». «Поздравления и пожелания».
19.05 «Телефакт».
19.15 В эфире - партия «Ватан тараққиёти».
19.45 «Опасные игры». Телесериал. 87-я серия (заключительная)
20.10 «Долг и ответственность».
20.30 «Ахборот».
21.05 «На пути здоровья народа».
21.45 «Ваши любимые мелодии». Э.Жалилова.
22.20 «Бахмал». Телефильм.
22.45 «Индаба». Телесериал. 13-я серия.
23.10 «Зеркало».
23.45 «Спорт-тайм».
00.10 Музыка и реклама.
00.20 Кинооко. «Бродячий автобус».
01.55 «Спокойной ночи, мой город!»

Международный телеканал

ОРТ
7.30-9.00
*
15.05-16.05 ТУРЕЦКОЕ ТЕЛЕВИДЕНИЕ
*
16.05 Программа передач.
16.10 «СНН. Мировые новости» (на англ.яз.).
16.40 «Тотли оғу».Телесериал.
17.40 «Мульткарусель».
*
17.55 «Комиссар Рекс». Телесериал.
*
18.50 «Сиз кутган учрашув».
19.05 «Дом собаки». Телесериал.
19.30 «Сегодня в мире». Информационная программа.
19.40 «Возвращение Будулая». Сериал. 2-я серия.
20.45 «Спокойной ночи, малыши!»
21.00 «Время».
21.50 «Дил изҳори».
22.00 «Секретные материалы» (X-files)
*
23.50 Клип-антракт.
24.00 «Вести».
00.30 «Немецкая волна на ТВ-4».
00.45 «Ахборот» (рус.).
01.10 «Спокойной ночи!»

30-й канал

До 15.00 профилактические работы
15.00 Программа передач
15.05 «Теле-хамкор»
15.30 «Эсдалик учун дастхат», музыкальная программа
16.00 «Карапуз-ТВ», программа для детей
16.25 Тележурнал «Только для женщин»
16.50 «Узурпаторша», телесериал (Венесуэла).
17.35 «Мужские заботы»
18.00 «Теле-хамкор»
18.25 «Ошикона», музыкальная программа
18.40 «Счастье», телесериал (Бразилия)
19.25 «Спорт каждый день»,спортивное обозрение.
19.50 «Клубничка» Телесериал.
20.20 «Теле-хамкор» . Метеохабар
20.45 «Клип-совга», телепоздравление
21.30 «Киновечер на 30-м»
23.15 «Рэкет». Криминальный сериал (Италия)
00.00 Музыкально-развлекательная программа
00.30 Метеохабар

ОРТ

6.00 Телеканал «Доброе утро»
7.40 Выборы - 99
8.00 Телеканал «Доброе утро»
8.45 Выборы - 99
* * *
9.00 Новости
9.15 «Нежный яд». Сериал
10.20 Поле чудес
11.20 Волшебный сериал «Пещера Золотой Розы»
11.45 Мультсеанс: «Волк и семеро козлят»
12.00 Новости
12.15 Выборы - 99
12.45 Ия Саввина и Олег Ефремов в фильме «Продлись, продлись, очарованье...»
14.10 Мультсеанс: «Полкан и шавка», «Волчок»
14.30 Программа «Вместе»
15.00 Новости (с сурдопереводом)
15.20 Мультсеанс: «Жил-был пес»
15.30 Что да как
15.50 Звездный час
16.15 ...До шестнадцати и старше
17.00 «Нежный яд». Сериал
18.00 Новости (с сурдопереводом)
18.15 Ускоренная помощь
18.45 Здесь и сейчас
18.55 Мы и время
19.35 Погода
19.40 Сериал «Возвращение Будулая». 2-я серия
20.45 Спокойной ночи, малыши!
21.00 Время.
21.50 Выборы - 99
22.00 «Секретные материалы» («X-files»)
23.50 Взгляд
0.30 Футбольное обозрение
1.00 Новости

РТР

6.30 - 9.20 Панорама
7.00 - 7.20, 8.00, 9.00 Вести
8.20 - 8.34 Дежурная часть
9.20 Гомеопатия и здоровье
9.30 «Арена - спорт». Тележурнал
10.00 Гомеопатия и здоровье
10.10 «ЦЫГАНКА». Телесериал (Аргентина)
11.00 «ЛЕТО НАШЕЙ ТАЙНЫ». Телесериал (Бразилия)
12.00 Зеркало
12.50 Гомеопатия и здоровье
13.00 Вести
13.25 Русское лото
14.10 «АНТОНЕЛЛА». Телесериал (Аргентина)
15.10 «ДИКИЙ АНГЕЛ». Телесериал (Аргентина)
16.00 Магазин на диване
16.30 «Мыльные пузыри кота тетушки Фло», «Девица Бигелоу, или Жевательная история», «Дом, который построил Джек». Мультфильмы
17.00 Вести
17.25 «Башня». Молодежная информационно-развлекательная программа
17.55 «КОМИССАР РЕКС». Телесериал (Австрия - Германия)
19.00 Вести
19.35 Круглый стол. Политические теледебаты
20.00 «Народ хочет знать». Публицистическое ток-шоу
20.20 Клуб «Белый попугай»
21.00 Вести
21.50 Мировой бестселлер на экране. «ПРОПАВШИЙ» (США)
23.40 Дежурная часть
0.00 «Спорт + ТВ». Тележурнал
1.00 Вести
1.20 Магазин на диване

ТВ-6

8.50 День за днем
10.40 Дорожный патруль. Сводка за неделю
11.00 Новости
11.05 Безумный проект «Снято»
11.20 Без вопросов...
12.00 Аналитическая программа «Обозреватель»
13.00 ЦитаДЕНЬ
13.05 Скандалы недели
13.35 Обоз
14.25 «Спартак» - чемпион!
15.00 Новости
15.05 День за днем
17.00 Новости
17.05 Телемагазин «Спасибо за покупку!»
17.20 Телемагазин «Тайная сила»
17.30 Сериал «ПРОСТО МАРИЯ». 98-я серия
18.20 Краткий курс
18.35 Телемагазин «Спасибо за покупку!»
18.45 Знак качества
19.00 Избир.com
19.10 Сериал для подростков «ПУТЕШЕСТВЕННИКИ ВО ВРЕМЕНИ». 36-я серия
19.40 Диск-канал
20.15 Дорожный патруль. Сводка за неделю
20.30 Юмористическое шоу «Амба-ТВ»
21.00 Сериал «ПОЛИНЕЗИЙСКИЕ ПРИКЛЮЧЕНИЯ». 17-я серия
22.00 Новости дня
22.25 «Место встречи» с А.Шараповой
22.45 «Вы - очевидец» с И.Усачевым
23.40 Сериал «ПСИ-ФАКТОР». 9-я серия
0.40 Дорожный патруль
1.00 ЦитаДЕНЬ
1.05 Чайка-99
1.25 Диск-канал
2.00 Дорожный патруль
2.10 - 3.25 Ночной сеанс. «СТРАСТИ ПО АНЖЕЛИКЕ»

ВТОРНИК, 23

Телеканал «Ўзбекистон»

6.30 «Ассалом, Ўзбекистон!»
8.00-8.30 «Ахборот».
8.30 Обзор центральных газет.
8.45 «Аёл қалби наволари». Музыкальная программа.
9.10 «Подводная одиссея команды Кусто». Телесериал. 100-я серия.
10.00, 12.00, 14.00, 18.00 Новости.
10.05 Изучаем новый алфавит.
10.25 Дневной сеанс: «Здесь чужие не ходят». Художественный фильм.
11.35 «Бешбармоқ». Тележурнал.
11.55 Символы Родины.
12.05 «Трибуна избирателя».
12.25 Программа «Маънавият».
13.15 «Уйғоқ кунлар». Кинопрограмма.
13.35 «Ўзбекистон диёрим». Музыкальная программа.
14.10 «Профессионалы».
14.20 «Талабалар саҳнасида».
14.45 «Ўзбектелефильм» представляет...
15.05 «Сельская жизнь».
15.30 Куйлардан қўшиқларга.
16.00 «Фатима». Художественный фильм.
17.35 «Элга кирсанг, элдек бўл».
18.10 Для детей. «Гулгунчалар».
18.30 «Маслак ва мақсад». Центр поддержки независимых кандидатов.
18.45 «Зилол». Музыкальная программа.
19.00 «Мувозанат».
19.30 «Ахборот» (рус.).
20.00 «Зиё».
20.10 Вечерние сказки.
20.30 «Ахборот».
21.05 Теледебаты.
21.45 «Санъаткор-саодати». Музыкальная программа.
22.15 «Немые факты истории».
22.45 «Ўзлигинг намоён қил!» На экране - Навоийская область.
23.15 «Узы сотрудничества».
23.35 «Ахборот».
00.05 «Отклонение ноль». Художественный фильм.
01.20-01.25 Символы Родины.

УзТВ II

18.00 Программа передач
18.05 «Подводная одиссея команды Кусто». Телесериал. 100-серия.
18.50 Музыкальные минуты.
19.00 «Давр». Информационная программа.
19.35 «Давр-интервью».
19.50 «Поэзия».
20.10 Парламент.
20.30 «Ҳақиқат чегараси». Телесериал.
21.00 «Голос молодежи».
21.25 Музыкальные минуты.
21.30 «На волне 02».
21.45 «Сарвиноз». Музыкальная программа.
22.00 «Давр». Информационная программа.
22.30 «Муҳаббат қаҳваси». Телесериал.
23.15 «Если придет налоговик?»
23.40 На телеканале «Ёшлар» спортивная программа. Теннис.
00.40 «Восточная эстрада».
01.00 «Янги тонг».

Уз ТВ III

17.55 Программа передач.
18.00 «Ёрилтош». Мультсборник.
18.30, 21.30, 22.30, 23.30 «Столица». Информационная программа
18.45 Телегазета «Экспресс». «Поздравления и пожелания».
19.15 В эфире - «Центр поддержки независимых кандидатов».
19.45 Ойбек. «Алишер Навои». Видеофильм. 1-я часть.
20.15 Концерт.
20.25, 21.00 Реклама.
20.30 «Ахборот».
21.05 «Территория-М». Я избиратель.
21.45 «Все о туризме». Обзор за неделю.
22.15 «Мир спорта».
22.45 «Индаба» Телесериал. 14-я серия.
23.10 «Собеседник».
23.45 Музыка и реклама.
23.55 Кинооко. «Фирибгарлар найранги».
01.35 «Спокойной ночи, мой город!»

Международный телеканал

ОРТ
7.30-9.00
*
15.05-16.05 ТУРЕЦКОЕ ТЕЛЕВИДЕНИЕ
*
16.05 Программа передач.
16.10 «Выборы и мы». Демократическая партия «Миллий тикланиш»
16.40 «Тотли оғу». Телесериал.
17.40 «Мульткарусель».
17.55 «Комиссар Рекс». Телесериал.
18.50 «Дил изҳори».
18.55 «Ищу тебя».
19.40 «Возвращение Будулая». Сериал. 3-я серия.
20.45 «Спокойной ночи, малыши!»
21.00 «Время».
21.50 «Дом собаки». Телесериал.
22.15 «Сегодня в мире». Информационная программа.
22.25 «Дил изҳори».
22:30 «Вести».
23.00 «Спорт-клуб».
23.15 Кинематограф: «Кардобалет». Художественный фильм.
01.10 «Ахборот» (рус.).
01.35 «Спокойной ночи!»

30-й канал

09.00 Программа передач
09.05 «Мусикий тонг» музыкально-развлекательная программа
09.30 «Даракчи», развлекательная программа
10.00 «Теле-хамкор». Метеохабар
10.30 «С утра попозже», музыкальная программа
11.00 «Утренний киносеанс»
12.45 Премьера на 30-м: «Маленькая сеньорита», телесериал (Бразилия)
13.30 «Теле-хамкор»
14.00 «Дневной киносеанс»
15.30 Музыкальная программа
16.00 «Карапуз-ТВ», программа для детей
16.25 Тележурнал «Только для женщин»
16.50 «Узурпаторша», телесериал (Мексика)
17.35 «Мужские заботы».
18.00 «Теле-хамкор».
18.25 «Ошикона», музыкальная программа
18.40 «Счастье», телесериал (Бразилия)
19.25 «Висол», музыкальная программа
19.50 «Клубничка» Телесериал.
20.20 «Теле-хамкор».
20.45 «Клип-совга», телепоздравление
21.30- «Киновечер на 30-м»
23.15 «Рэкет». Криминальный сериал (Италия)
00.00 «Музыкально - развлекательный канал»
00.30 «Метеохабар»

ОРТ

6.00 Телеканал «Доброе утро»
7.40 Выборы - 99
8.00 Телеканал «Доброе утро»
8.45 Выборы - 99
* * *
9.00 Новости
9.15 «Нежный яд». Сериал
10.20 Ускоренная помощь
10.45 Как это было. Дело врачей. 1953 год
11.25 Волшебный сериал «Пещера Золотой Розы»
11.50 Домашняя библиотека
12.00 Новости
12.15 Выборы - 99
12.50 Георгий Юматов и Борис Андреев в фильме «Жестокость»
14.20 Мультсеанс: «Соло для луны и волка»
14.30 Программа «Вместе»
15.00 Новости (с сурдопереводом)
15.20 Мультсеанс: «Пушок и Дружок»
15.30 Возможно все!
15.50 Юные гладиаторы в программе «Царь горы»
16.15 ...До шестнадцати и старше
17.00 «Нежный яд». Сериал
18.00 Новости (с сурдопереводом)
18.15 Джентльмен-шоу
18.45 Здесь и сейчас
18.55 Ищу тебя
19.35 Погода
19.40 Сериал «Возвращение Будулая». 3-я серия
20.45 Спокойной ночи, малыши!
21.00 Время.
21.50 Выборы - 99
22.00 Комедия Эльдара Рязанова «Девушка без адреса»
23.50 Авторская программа Владимира Молчанова «Помню... Люблю...» Вениамин Баснер
0.20 Новости
0.45 Ночной детектив. Сериал «Майк Хаммер: Костолом»

РТР

6.30 - 9.20 Панорама
7.00 - 7.20, 8.00, 9.00 Вести
8.20 - 8.34 Дежурная часть
9.20 Гомеопатия и здоровье
9.30 «Арена - спорт». Тележурнал
10.00 Гомеопатия и здоровье
10.10 «ЦЫГАНКА». Телесериал (Аргентина)
11.00 «ЛЕТО НАШЕЙ ТАЙНЫ». Телесериал (Бразилия)
12.00 Диалоги о животных
12.50 Гомеопатия и здоровье
13.00 Вести
13.25 «Город женщин». Информационно-развлекательный тележурнал для женщин
14.10 «АНТОНЕЛЛА». Телесериал (Аргентина)
15.10 «ДИКИЙ АНГЕЛ». Телесериал (Аргентина)
16.00 Магазин на диване
16.30 «История кота со всеми вытекающими последствиями», «Королевский бутерброд», «Про черепаху», Мультфильмы
17.00 Вести
17.25 «Башня». Молодежная информационно-развлекательная программа
17.55 «КОМИССАР РЕКС». Телесериал (Австрия - Германия)
19.00 Вести
19.35 Круглый стол. Политические теледебаты
20.00 «Народ хочет знать». Публицистическое ток-шоу
20.20 Полный модерн
21.00 Вести
21.50 Время кино. Русский детектив. «КРАСНАЯ РТУТЬ»
23.30 Дежурная часть
23.50 «Авто + ТВ». Тележурнал
0.35 Магазин на диване
1.00 Вести

ТВ-6

8.50 День за днем
10.45 Дорожный патруль
11.00 Новости
11.05 Чайка-99
11.20 Вкусная передача «Пальчики оближешь»
12.00 Сериал «ПОЛИНЕЗИЙСКИЕ ПРИКЛЮЧЕНИЯ». 17-я серия
13.00 ЦитаДЕНЬ
13.05 Кинотеатр ТВ-6. Ален Делон в комедии «ПОТИШЕ, БАСЫ»
14.35 Телемагазин «Спасибо за покупку!»
15.00 Новости
15.05 День за днем
17.00 Новости
17.05 Телемагазин «Спасибо за покупку!»
17.30 Сериал «ПРОСТО МАРИЯ». 99-я серия
18.20 Краткий курс
18.35 Телемагазин «Спасибо за покупку!»
19.00 Избир com
19.10 Сериал для подростков «ПУТЕШЕСТВЕННИКИ ВО ВРЕМЕНИ». 37-я серия
19.40 Диск-канал
20.15 Дорожный патруль
20.25 Сериал «СЛЕДСТВИЕ»: «ЛУГАНСКОЕ ДЕЛО-2». 5-я серия
21.00 Сериал «ПОЛИНЕЙЗИЙСКИЕ ПРИКЛЮЧЕНИЯ». 18-я серия
22.00 Новости дня
22.25 «Место встречи» с А.Шараповой
22.45 СВ-шоу. Борис Краснов
23.40 Сериал «ГОРЕЦ БЕССМЕРТНЫЙ ВОРОН». 8-я серия
0.45 Дорожный патруль
1.00 ЦитаДень
1.05 Юмористический сериал «КУВАЛДА». 16-я серия
1.35 Те Кто
1.50 ДИСК-канал
2.25 Дорожный патруль
2.40 - 4.40 Ночной сеанс. «ПОСТЕЛЬ, В КОТОРОЙ ТЫ СПИШЬ»

СРЕДА, 24

Телеканал «Ўзбекистон»

6.30 «Ассалом, Ўзбекистон!»
8.00-8.30 «Ахборот».
8.30 Обзор центральных газет.
8.45 «Мусиқа билан сирлашиб». Музыкальная программа.
9.15 «Белая птица». Мультфильм.
9.35 «Инсон - ҳаёт гултожи».
10.00, 12.00, 14.00, 18.00 Новости.
10.05 Для детей. «Севимли созим».
10.35 Дневной сеанс: Художественный фильм.
11.55 Символы Родины.
12.05 Теледебаты.
12.45 Концерт.
13.15 «Юрт ўғлонлари». Спортивная программа.
13.30 «Остонаси тиллодан». Литературная программа.
14.10 «Мухлис ёҳуд қўшиқ изидан». Музыкальная программа.
14.40 «Ўзбектелефильм» представляет...
14.50 «Спрос и предложение».
15.10 «ТВ и социология».
15.30 «Спорт мира».
15.40 «Вақтинг кетди...»
16.00 «Городской романс». Художественный фильм.
17.35 «Ифтихор».
17.55 Символы Родины.
18.10 «Кичкинтоймиз, гижингтоймиз»
18.25 «Ўтмишдан садолар».
18.40 «Мулкдор».
19.00 «Эл тинчлиги йўлида».
19.30 «Ахборот» (рус.).
20.00 «Национальная программа образования в действии».
20.10 Вечерние сказки.
20.30 «Ахборот»
21.05 «Выборы и мы». Телемост.
21.45 «Мелодии души». Концерт.
22.05 «Закон и мы».
22.35 «Ойдин бог».
22.55 «Умид» сафарда.
23.25 «Подводная одиссея команды Кусто». Телесериал. 101-я серия.
00.15 «Ахборот».
00.45 «Раз на раз не приходится». Художественный фильм.
02.00-02.05 Символы Родины.

УзТВ II

18.00 Программа передач.
18.05 Студия «Новое поколение» представляет...
18.40 «На крыльях танца».
19.00 «Давр». Информационная программа.
19.35 «Давр-интервью». Выборы и мы.
19.50 Поет молодежь.
20.00 «Спорт-лото».
20.10 «Лаззат».
20.35 «Факт и обозрение». Моя кандидатура.
20.50 «Ракурс».
21.10 Музыкальные минуты.
21.15 «Эркин фикр». Теледебаты.
21.45 Музыкальные минуты.
21.50 На телеканале «Ёшлар»....
21.55 «Каталог».
22.00 «Давр». Информационная программа.
22.30 «Муҳаббат қаҳваси». Телесериал.
23.15 На телеканале «Ёшлар» спортивная программа. Интерфутбол.
00.45 «Хит-коллекция».
01.05 «Спокойной ночи!»

Уз ТВ III

17.55 Программа передач.
18.00 Для детей. «Подарок».
18.30, 21.30, 22.30, 23.30 «Столица». Информационная программа.
18.45 Телегазета «Экспресс». «Поздравления и пожелания».
19.05 «Стражи порядка».
19.15 В эфире - Представительные органы хокимиятов.
19.45 Ойбек. «Алишер Навои». Видеофильм. 2-я часть.
20.15 «Чоршанба-муродбахш кун».
20.30 «Ахборот».
21.05 «Приватизация: шаг за шагом».
21.45 «Маржон».
22.10 «Мусоҳаба».
22.20 Телефильм.
22.45 «Индаба». Телесериал. 15-я серия.
23.10 «Моҳир».
23.45 «Добрый вечер».
00.15 Музыка и реклама.
00.25 Кинооко. «Лигурия воқеаси».
01.35 «Спокойной ночи, мой город!»

Международный телеканал

ОРТ
7.30-9.00
*
15.05-16.05 Турецкое телевидение
*
16.05 Программа передач.
16.10 «Выборы и мы». Партия «Ватан тараққиёти».
16.40 «Тотли оғу». Телесериал.
17.40 «Мульткарусель».
17.55 «Комиссар Рекс». Телесериал.
18.50 «Дил изҳори».
18.55 «Человек и закон».
19.40 «Возвращение Будулая». Сериал. 4-я серия.
20.45 «Спокойной ночи, малыши!»
21.00 «Время».
*
21.50 «Дом собаки». Телесериал.
22.15 «Сегодня в мире». Информационная программа.
22.25 «Дил изҳори».
22.30 «Вести».
23.00 «Путешествие за океан. Япония».
23.15 Кинематограф: «Обнажающая бомба». Художественный фильм.
00.50 «Ахборот» (рус.).
1.15 «Спокойной ночи!»

30-й канал

09.00 Программа передач
09.05 «Мусикий тонг» музыкально-развлекательная программа
09.30 «Даракчи», развлекательная программа
10.00 «Теле-хамкор». Метеохабар
10.30 «С утра попозже», музыкальная программа
11.00 «Утренний киносеанс»
12.45 «Маленькая сеньорита», телесериал (Бразилия)
13.30 «Теле-хамкор»
14.00 «Дневной киносеанс»
15.30 «Дунё шаҳарлари», документальный сериал
16.00 «Карапуз-ТВ», программа для детей
16.25 Тележурнал «Только для женщин»
16.50 «Узурпаторша», телесериал (Мексика)
17.35 «Мужские заботы».
18.00 «Теле-хамкор»
18.25 «Ошикона», музыкальная программа
18.40 «Счастье», телесериал (Бразилия)
19.25 «Спорт каждый день», спортивное обозрение
19.50 «Клубничка» Телесериал.
20.20 «Теле-хамкор» . Метеохабар
20.45 «Клип-совга», телепоздравление
21.30- «Киновечер на 30-м»
23.15 Премьера на 30-м: «Федеральная полиция». Детективный сериал (Австралия)
00.00 «Музыкально - развлекательный канал»
00.30 Метеохабар

ОРТ

6.00 Телеканал «Доброе утро»
7.40 Выборы - 99
8.00 Телеканал «Доброе утро»
8.45 Выборы - 99
* * *
9.00 Новости
9.15 «Нежный яд». Сериал
10.20 Джентльмен-шоу
10.45 Ищу тебя
11.25 Волшебный сериал «Пещера Золотой Розы»
11.50 Домашняя библиотека
12.00 Новости
12.15 Выборы - 99
12.45 Армен Джигарханян в остросюжетном фильме «Трое на шоссе»
14.15 Мультсеанс: «Волк и теленок»
14.30 Программа «Вместе»
15.00 Новости (с сурдопереводом)
15.20 Мультсеанс: «Как Ниночка царицей стала»
15.30 Классная компания
15.50 Зов джунглей
16.15 ...До шестнадцати и старше
17.00 «Нежный яд». Сериал
18.00 Новости (с сурдопереводом)
18.15 Маски-шоу
18.45 Здесь и сейчас
18.55 Человек и закон
19.35 Погода
19.40 Сериал «Возвращение Будулая». 4-я серия
20.45 Спокойной ночи, малыши!
21.00 Время.

21.50 Выборы - 99
22.00 Игорь Бочкин в отечественном боевике «Репортаж»
23.50 Программа «Цивилизация»
0.20 Новости

РТР

6.30 - 9.20 Панорама
7.00 - .7.20, 8.00, 9.00 Вести
8.20 - 8.34 Дежурная часть
9.20 Гомеопатия и здоровье
9.30 «Арена - спорт». Тележурнал
10.00 Гомеопатия и здоровье
10.10 «ЦЫГАНКА». Телесериал (Аргентина)
11.00 «ЛЕТО НАШЕЙ ТАЙНЫ». Телесериал (Бразилия)
12.00 Моя семья
12.50 Гомеопатия и здоровье
13.00 Вести
13.25 «Город женщин». Информационно-развлекательный тележурнал для женщин
14.10 «АНТОНЕЛЛА». Телесериал (Аргентина)
15.10 «ДИКИЙ АНГЕЛ». Телесериал (Аргентина)
16.00 Магазин на диване
16.20 Медицинский вестник
16.30 «Три лягушонка» (выпуск Ч 1), «Слоненок и письмо». Мультфильмы
17.00 Вести
17.25 «Башня». Молодежная информационно-развлекательная программа
17.55 «КОМИССАР РЕКС». Телесериал (Австрия - Германия)
19.00 Вести
19.35 Круглый стол. Политические теледебаты
20.00 «Выбор». Дневник Центризбиркома
20.20 Сам себе режиссер
21.00 Вести
21.50 Музыкальный ринг - новое поколение
23.40 Дежурная часть
0.00 Кино + ТВ». Тележурнал
1.00 Вести
1.20 «Неделя высокой моды в Москве». Дневник
1.40 Ночное рандеву с Ксенией Стриж
2.20 Магазин на диване

ТВ-6

8.50 День за днем
10.45 Дорожный патруль
11.00 Новости
11.05 Те Кто
11.20 Юмористическая программа «Бис»
12.00 Сериал «ПОЛИНЕЗИЙСКИЕ ПРИКЛЮЧЕНИЯ». 18-я серия
13.00 ЦитаДЕНЬ
13.05 Кинотеатр ТВ-6. Комедия «К НАМ, АНГЛИЧАНОЧКИ»
15.00 Новости
15.05 День за день
17.00 Новости
17.05 Телемагазин «Спасибо за покупку!»
17.30 Сериал «ПРОСТО МАРИЯ». 100-я серия
18.25 Краткий курс
18.45 Знак качества
19.00 Избир com
19.10 Сериал для подростков «ПУТЕШЕСТВЕННИКИ ВО ВРЕМЕНИ». 38-я серия
19.40 Диск-канал
20.15 Дорожный патруль
20.25 Сериал «СЛЕДСТВИЕ»: «ЛУГАНСКОЕ ДЕЛО-2». 6-я серия
21.00 Сериал «ПОЛИНЕЙЗИЙСКИЕ ПРИКЛЮЧЕНИЯ». 19-я серия
22.00 Новости дня
22.25 «Место встречи» с А.Шараповой
22.40 Ток-шоу «Я сама»: «Я ему уже не пара...»
23.45 Сериал «В МИРЕ ЖЕНЩИН». 8-я серия
0.45 Дорожный патруль
1.00 ЦидаДЕНЬ
1.05 Юмористический сериал «КУВАЛДА». 17-я серия
1.35 Те Кто
1.50 Диск-канал
2.25 Дорожный патруль
2.40 - 4.25 Ночной сеанс. «КИТАЙСКИЙ ШОКОЛАД»

ЧЕТВЕРГ, 25

Телеканал «Ўзбекистон»

6.30 «Ассалом, Ўзбекистон!»
8.00-8.30 «Ахборот».
8.30 Обзор центральных газет.
8.45 «Устоз».
9.10 «Подводная одиссея команды Кусто». Телесериал. 101-я серия.
10.00, 12.00, 14.00, 18.00 Новости
10.05 «Чрезвычайные 20 минут».
10.25 Дневной сеанс: «Включите северное сияние». Художественный фильм.
11.40 «Олимпийцы среди нас».
12.05 «Выборы и мы». Телемост.
12.45 «Ажаб саодат эрур...» Художественно-публицистическая программа.
13.05 Для детей. «Қўғирчоқлар жонланганда».
13.30 «Меҳр қолур, муҳаббат қолур». Музыкальная программа.
14.10 «Король Лир». Спектакль. 1-я часть.
15.35 Письма в «Человек и закон».
15.55 Символы Родины.
16.00 Художественный фильм.
17.20 «Мен туғилган тупроқ».
17.35 «Жавоҳирлар хазинаси». Литературная программа.
18.10 Для детей. «Фарзанд - умид юлдузи».
18.30 «Маслак ва мақсад». Социал-демократическая партия «Адолат».
19.00 «Ҳидоят сари».
19.30 «Ахборот» (рус.).
19.55 «Лицом к лицу».
20.10 Вечерние сказки.
20.30 «Ахборот».
21.05 «Мен нечун севаман Ўзбекистонни!» Публицистическая программа.
21.40 «Яхшиларга ёндошиб...»
22.20 «Сомон йўли».
22.50 «Смехо-терапия».
23.25 «Ахборот».
23.55 «Заговор». Художественный фильм.
01.30-01.35 Символы Родины.

УзТВ II

18.00 Программа передач.
18.05 «Подводная одиссея команды Кусто». Телесериал. 101-я серия.
18.50 Музыкальные минуты.
19.00 «Давр». Информационная программа.
19.35 «Давр-интервью».
19.50 «Золотое наследие».
19.55 Я проголосую.
20.00 На телеканале «Ёшлар»....
20.05 «Мезон».
20.25 «Ҳақиқат чегараси». Телесериал.
20.55 Музыкальные минуты.
21.00 «Мутойиба».
21.25 «Қалбим ардоғи». Музыкальная программа.
21.35 На телеканале «Ёшлар»....
21.40 Вести с Центральной избирательной комиссии.
21.55 Музыкальные минуты.
22.00 Давр. Информационная программа.
22.30 «Муҳаббат қаҳваси». Телесериал.
23.15 На телеканале «Ёшлар» спортивная программа: 1.Интерфутбол. 2.Спорт-континент.
01.15 «Спокойной ночи!»

Уз ТВ III

17.55 Программа передач.
18.00 «Ёрилтош». Мультсборник.
18.30, 21.30, 22.30, 23.30 «Столица». Информационная программа.
18.45 Телегазета «Экспресс». «Поздравления и пожелания».
19.15 В эфире - социал-демократическая партия «Адолат».
19.45 Ойбек. «Алишер Навои». Видеофильм. 3-я часть.
20.20 Телезарисовка.
20.30 «Ахборот».
21.05 «Армуғон». Музыкальная программа.
21.45 «Сўзсиз монолог». Посвящается памяти Наби Рахимова.
22.15 «Ташкент и ташкентцы».
22.45 «Индаба». Телесериал. 16-я серия.
23.10 «Саховат».
23.20 «Бухорохонгул кийиги!» Телефильм.
23.45 Музыка и реклама.
23.55 Киноокo. «Зирапча».
01.20 «Спокойной ночи, мой город!»

Международный телеканал
ОРТ
7.30-9.00
•
15.05-16.05 ТУРЕЦКОЕ ТЕЛЕВИДЕНИЕ
•
16.05 Программа передач.
16.10 «Выборы и мы». Центр поддержки независимых кандидатов.
16.40 «Тотли оғу». Телесериал.
17.40 «Мульткарусель».
17.55 «Комиссар Рекс». Телесериал.
18.50 «Выборы-99».
19.00 Новости «Уорлднет».
19.10 «Планета кино».
19.25 «СНН-шоу».
19.40 «Возвращение Будулая». Сериал. 5-я серия.
20.45 «Спокойной ночи, малыши!»
21.00 «Время».
•
21.50 «Звезда души моей». Телесериал.
22.45 «Сегодня в мире». Информационная программа.
22.55 «Дил изҳори».
23.00 «Вести».
23.30 Кинематограф. «Мистер крутой». Художественный фильм.
1.15 «Ахборот» (рус.).
1.40 «Спокойной ночи!»

30-й канал

09.00 Программа передач
09.05 «Мусиқий тонг» музыкально-развлекательная программа
09.30 «Таниш чехралар», музыкально-развлекательная программа
10.00 «Теле-хамкор». Метеохабар
10.30 «С утра попозже», музыкальная программа
11.00 «Утренний киносеанс»
12.45 «Маленькая сеньорита», телесериал (Бразилия)
13.30 «Теле-хамкор»
14.00 «Дневной киносеанс»
15.30 «В объективе животные», документальный сериал
16.00 «Карапуз-ТВ», программа для детей
16.25 Тележурнал «Только для женщин»
16.50 «Узурпаторша», телесериал (Мексика)
17.35 «Мужские заботы».
18.00 «Теле-хамкор»
18.25 «Ошикона», музыкальная программа
18.40 «Счастье», телесериал (Бразилия)
19.25 «Висол», музыкальная программа
19.50 «Клубничка» Телесериал.
20.20 «Теле-хамкор» . Метеохабар
20.45 «Клип-совга», телепоздравление
21.30- «Киновечер на 30-м»
23.15 «Федеральная полиция». Детективный сериал (Австралия)
00.00 «В кругу друзей», музыкально-развлекательная программа
00.30 Метеохабар

ОРТ

6.00 Телеканал «Доброе утро»
7.40 Выборы - 99
8.00 Телеканал «Доброе утро»
8.45 Выборы - 99
* * *
9.00 Новости
9.15 «Нежный яд». Сериал
10.20 Маски-шоу
10.45 Человек и закон (с сурдопереводом)
11.25 Волшебный сериал «Пещера Золотой Розы»
11.50 Домашняя библиотека
12.00 Новости
12.15 Выборы - 99
12.45 Леонид Филатов в криминальном фильме «Соучастники»
14.30 Программа «Вместе»
15.00 Новости (с сурдопереводом)
15.20 Мультсеанс: «Золотой цыпленок»
15.30 Улица Сезам
16.00 Семь бед - один ответ
16.15 ...До шестнадцати и старше
17.00 «Нежный яд». Сериал
18.00 Новости (с сурдопереводом)
18.15 Каламбур. Юмористический журнал
18.45 Здесь и сейчас
18.55 Процесс
19.40 Сериал «Возвращение Будулая». 5-я серия. Заключительная
20.45 Спокойной ночи, малыши!
21.00 Время.
21.50 Выборы - 99
22.00 Лариса Удовиченко и Николай Караченцов в мелодраме «Женщина для всех»
23.35 Новости
0.00 Эрик Робертс в триллере «Поверженный ангел»

РТР

6.30 - 9.20 Панорама
7.00 - 7.20, 8.00, 9.00 Вести
8.20 - 8.34 Дежурная часть
9.20 Гомеопатия и здоровье
9.30 «Арена - спорт», Тележурнал
10.00 Гомеопатия и здоровье
10.10 «ЦЫГАНКА». Телесериал (Аргентина)
11.00 «ЛЕТО НАШЕЙ ТАЙНЫ». Телесериала (Бразилия)
12.00 Урмас Отт с Андрисом Лиепой
12.50 Гомеопатия и здоровье
13.00 Вести
13.25 «Город женщин». Информационно-развлекательный тележурнал для женщин
14.10 «АНТОНЕЛЛА». Телесериал (Аргентина)
15.10 «ДИКИЙ АНГЕЛ». Телесериал (Аргентина)
16.00 Магазин на диване
16.30 «Три лягушонка» (выпуск Ч 2), «Кот и Ко». Мультфильмы
17.00 Вести
17.25 «Башня». Молодежная информационно-развлекательная программа
17.55 «КОМИССАР РЕКС». Телесериал (Австралия - Германия)
19.00 Вести
19.35 Круглый стол. Политические теледебаты
20.00 «Народ хочет знать». Публицистическое ток-шоу
20.20 Клуб «Белый попугай»
21.00 Вести
21.45 Время кино. Татьяна Лютаева, Элина Быстрицкая, Юрий Яковлев и Донатас Банионис в детективе «СЕМЬ ДНЕЙ ПОСЛЕ УБИЙСТВА»
23.40 Дежурная часть
0.00 Горячая десятка
1.00 Вести
1.20 Магазин на диване

ТВ-6

Профилактика до 17.00

17.00 ЦитаДЕНЬ
17.05 Телемагазин «Спасибо за покупку!»
17.20 Телемагазин «Тайная сила»
17.30 Сериал «ПРОСТО МАРИЯ». 101-я серия
18.25 Краткий курс
18.40 Телемагазин «Формула здоровья»
19.00 Избир. com
19.10 Сериал для подростков «ПУТЕШЕСТВЕННИКИ ВО ВРЕМЕНИ». 39-я серия
19.40 Диск-канал
20.15 Дорожный патруль
20.25 Сериал «СЛЕДСТВИЕ»: «79-Я». 1-я серия
21.00 Сериал «ПОЛИНЕЗИЙСКИЕ ПРИКЛЮЧЕНИЯ». 20-я серия
22.00 Новости дня
22.25 «Место встречи» с А. Шараповой
22.40 О.С.П.-студия
23.40 Сериал «ПЕРВАЯ ВОЛНА». 8-я серия
0.45 Дорожный патруль
1.00 ЦитаДЕНЬ
1.05 Юмористический сериал «КУВАЛДА». 18-я серия
1.35 Те Кто
1.55 Диск-канал
2.30 Дорожный патруль
2.40 - 4.35 Ночной сеанс. Миу-Миу, Клод Брассер в мелодраме «ЖОЗЕФА»

ПЯТНИЦА, 26

Телеканал «Ўзбекистон»

6.30 «Ассалом, Ўзбекистон!»
8.00-8.30 «Ахборот».
8.30 Обзор центральных газет.
8.50 «На страницах оперного искусства».
9.10 «Наука Ибн Сино».
9.30 Мультфильм.
9.40 «Ватанпарвар».
10.00, 12.00, 14.00, 18.00 Новости.
10.05 Немецкий язык.
10.30 Дневной сеанс: «Идеальное преступление». Художественный фильм.
12.05 «Мен нечун севаман Ўзбекистонни!» Публицистическая программа.
12.40 «Болалигим - пошшолигим».
13.00 «Осон эмас бу майдон ичра».
13.25 «Наследники Алпомыша». Спортивная программа.
13.40 «Инсон ва замин». Тележурнал.
14.10 «Король Лир». Спектакль. 2-я часть.
15.30 «Сомон йўли».
16.00 «Камарбаста аёллар».
16.15 «Шарқ тароналари».
16.35 «Кодекс»
16.50 «Дочь Ганги». Художественный фильм.
18.10 «Здоровье».
18.30 «Маслак ва мақсад». Национально-демократическая партия «Фидокорлар».
19.00 Бир жуфт қўшиқ.
19.10 «Надежный партнер».
19.30 «Ахборот» (рус.).
20.00 «Ваш противник - гроссмейстер».
20.10 Вечерние сказки.
20.30 «Ахборот».
21.05 Теледебаты.
21.45 «Бир наво истар кўнгил». Музыкальная программа.
22.20 «Шаҳар бедарвоза эмас...»
22.40 «Ёнимиздаги одам». Художественно-публицистическая программа.
23.05 «Ахборот».
23.35 «Тринадцать невест». Художественный фильм.
01.50-01.55 Символы Родины.

УзТВ II

18.00 Программа передач.
18.05 Студия «Новое поколение» представляет...
18.40 «Ёшлар ва маънавият».
18.55 Музыкальные минуты.
19.00 «Давр». Информационная программа.
19.35 «Давр-интервью». Выборы и мы.
19.50 «Золотое наследие».
19.55 На телеканале «Ёшлар»....
20.00 «Профиль века». «Время выборов». Телемост.
20.15 «Наволарда аён этсам». Музыкальная программа.
20.30 «Ҳақиқат чегараси». Телесериал.
21.00 «Ҳуқуқ ва бурч».
21.15 «Қизим, сенга айтаман...»
21.35 Фотостудия «Ёшлар».
21.50 Я проголосую.
21.55 Музыкальные минуты.
22.00 «Давр». Информационная программа.
22.30 На телеканале «Ёшлар»спортивная программа.
1.»Короли ринга». 2.Футбол. Отборочный турнир Кубка Азии.
23.45 Синема. «Мерлин».
2.35 «Мунаввар тонг истаб».

Уз ТВ III

8.45 Программа передач.
8.50 «Ёрилтош». Мультсборник.
9.10 «Мелодии души».
9.30 Экран-детям. «Финист-ясный сокол».
10.45 «Онагинам».
11.10 «Музыкальная гостиная».
11.25 «Дикая природа».
12.15 «Севги васфи».
13.45 «Мир спорта» .
14.00 Киноокo. «Зирапча».
15.25-15.40 «Столица». Информационная программа.
***
17.55 Программа передач.
18.00 Для детей. «Қуралай».
18.30, 21.30, 22.30, 23.30 «Столица». Информационная программа.
18.45 Телегазета «Экспресс». «Поздравления и пожелания».
19.15 В эфире - Национально-демократическая партия «Фидокорлар».
19.45 Ойбек. «Алишер Навои». Видеофильм. 4-я часть.
20.20 «Учқора». Телефильм.
20.30 «Ахборот».
21.05 «Перекресток здоровья».
21.20 «Поэзия».
21.45 «Радуга танца».
22.10 «Фаровонлик бекати».
22.45 «Индаба». Телесериал. 17-я серия.
23.05 «Поет молодежь_»
23.45 Музыка и реклама.
23.55 Киноокo. «Маска».
01.35 «Спокойной ночи, мой город!»

Международный телеканал
ОРТ
7.30-9.00
•
15.05-16.05 ТУРЕЦКОЕ ТЕЛЕВИДЕНИЕ
•
16.05 Программа передач.
16:10 «Выборы и мы». Представители органов хокимиятов.
16.40 «Тотли оғу». Телесериал.
17.40 «Мульткарусель».
17.55 «Комиссар Рекс». Телесериал.
•
18.50 «Этот разнообразный мир».
19.05 Новости «Уорлднет».
19.15 «Дурдаршан».
19.35 «Дил изҳори».
19.45 «Поле чудес».
20.45 «Спокойной ночи, малыши!»
21.00 Время.
•
21.50 «Звезда души моей». Телесериал.
22.40 «Сегодня в мире». Информационная программа.
22.50 «Дил изҳори».
23.00 «Вести».
23.30 Кинематограф: «Напарник». Художественный фильм.
01.25 «Ахборот» (рус.).
01.50 «Спокойной ночи!»

30-й канал

09.00 Программа передач
09.05 «Мусиқий тонг» музыкально-развлекательная программа
09.30 «Даракчи», развлекательная программа
10.00 «Теле-хамкор». Метеохабар
10.30 «С утра попозже», музыкальная программа
11.00 «Утренний киносеанс»
12.45 «Маленькая сеньорита». Телесериал (Бразилия)
13.30 «Теле-хамкор»
14.00 «Дневной киносеанс»
15.30 «Висол», музыкальная программа
16.00 «Карапуз-ТВ», программа для детей
16.25 Тележурнал «Только для женщин»
16.50 «Узурпаторша», телесериал (Мексика)
17.35 «Мукаддассан, аёл», передача для женщин
18.00 «Теле-хамкор»
18.25 «Ошикона», музыкальная программа
18.40 «Счастье», сериал (Бразилия)
19.25 «Спорт каждый день», спортивное обозрение
19.50 «Клубничка» Телесериал.
20.20 «Теле-хамкор» . Метеохабар
20.45 «Клип-совга», телепоздравление
21.30 «Киновечер на 30-м»
23.15 «Федеральная полиция». Детективный сериал (Австралия)
00.00 «Час совы»
01.40 «Метеохабар»

ОРТ

6.00 Телеканал «Доброе утро»
7.40 Выборы - 99
8.00 Телеканал «Доброе утро»
8.45 Выборы - 99
* * *
9.00 Новости
9.15 «Нежный яд». Сериал
10.20 Каламбур. Юмористический журнал
10.45 Процесс
11.20 Волшебный сериал «Пещера Золотой Розы»
11.45 Мультсеанс: «Кот-рыболов»
12.00 Новости
12.15 Выборы - 99
12.45 Инна Чурикова и Михаил Кононов в фильме «В огне брода нет»
14.30 Программа «Вместе»
15.00 Новости (с сурдопереводом)
15.20 Страна чудес. Золотая лихорадка в приключенческом фильме «Белый клык - 2»
17.00 «Нежный яд». Сериал
18.00 Новости (с сурдопереводом)
18.20 Здесь и сейчас. Выборы
18.50 Вкусные истории
19.00 Документальный детектив. «Шведский синдром». Дело 1999 года
19.30 Здесь и сейчас
19.45 Поле чудес
20.45 Спокойной ночи, малыши!
21.00 Время.
21.50 Выборы - 99
22.00 Великие сыщики. Лейтенант Коломбо в детективе «Забытая леди»
23.50 «Отель». Шоу Леонида Ярмольника
0.35 Новости
0.50 Ночной кинозал. Марлон Брандо и Джонни Депп в романтической комедии «Дон Жуан де Марко»

РТР

6.30 - 9.20 Панорама
7.00 - 7.20, 8.00, 9.00 Вести
8.20 - 8.34 Дежурная часть
9.20 Гомеопатия и здоровье
9.30 Диалоги о рыбалке
10.00 Гомеопатия и здоровье
10.10 «ЦЫГАНКА». Телесериал (Аргентина)
11.00 «ЛЕТО НАШЕЙ ТАЙНЫ». Телесериал (Бразилия)
12.00 «На здоровье!» Ток-шоу
12.50 Гомеопатия и здоровье
13.00 Вести
13.25 «Город женщин». Информационно-развлекательный тележурнал для женщин
14.10 «АНТОНЕЛЛА». Телесериал (Аргентина)
15.10 «ДИКИЙ АНГЕЛ». Телесериал (Аргентина)
16.00 Магазин на диване
16.30 «Три лягушонка» (выпуск Ч 3), «Мы идем искать». Мультфильмы
17.00 Вести
17.25 «Башня». Молодежная информационно-развлекательная программа
17.55 «КОМИССАР РЕКС». Телесериал (Австрия - Германия)
18.50 Программа передач
19.00 Вести
19.35 Круглый стол. Политические теледебаты
20.00 «Народ хочет знать». Публицистическое ток-шоу
20.20 «Городок». Развлекательная программа
21.00 Вести
21.45 Время кино. Боевик «КОМАНДА ТИГРОВ» (США)
23.45 «Неделя высокой моды в Москве». Дневник
0.40 Дежурная часть
1.00 Вести
1.20 «Панорама недели». Тележурнал
2.15 Магазин на диване

ТВ-6

8.50 День за днем
10.45 Дорожный патруль
11.00 Новости
11.05 Те Кто
11.20 Мультфильм «Замочек с секретом»
11.45 Телемагазин «Спасибо за покупку!»
12.00 Сериал «ПОЛИНЕЗИЙСКИЕ ПРИКЛЮЧЕНИЯ». 20-я серия
13.00 ЦитаДЕНЬ
13.05 Сериал «В МИРЕ ЖЕНЩИН». 8-я серия
13.55 Сериал «ПЕРВАЯ ВОЛНА». 8-я серия
14.45 Телемагазин «Спасибо за покупку!»
15.00 Новости
15.05 День за днем
17.00 Новости
17.05 Телемагазин «Спасибо за покупку!»
17.30 Сериал «ПРОСТО МАРИЯ». 102-я серия
18.15 Краткий курс
18.30 Телемагазин «Спасибо за покупку!»
18.45 Знак качества
19.00 Избир. com
19.10 Сериал для подростков «ПУТЕШЕСТВЕННИКИ ВО ВРЕМЕНИ». 40-я серия
19.40 Диск-канал
20.15 Дорожный патруль
20.25 Сериал «СЛЕДСТВИЕ»: «79-Я». 2-я и 3-я серии
21.30 Шоу Бенни Хилла
22.00 Новости дня
22.25 «Место встречи» с А. Шараповой
22.45 Кинотеатр ТВ-6. Боевик «ВОЛК ДЖУНГЛЕЙ»
0.30 Видеоклипы «Любишь - смотри»
0.45 Дорожный патруль
1.00 ЦитаДЕНЬ
1.10 Обоз
2.00 Те Кто
2.20 Дорожный патруль
2.30 - 3.40 Радиохит

СУББОТА, 27

Телеканал «Ўзбекистон»

6.30 «Ассалом,Ўзбекистон!»
8.00-8.30 «Ахборот».
8.30 Обзор центральных газет.
8.45 «Мусиқа бўстони». Телеальманах.
9.10 «Ҳидоят сари»
9.35 «Ҳаёт чашмалари».
9.55 Театр телевизионных миниатюр.
10.30 «Соғлом авлод учун»
10.50 «Табассум кўчаларида».
11.30 «Нотаниш дил суҳбати».
11.50 «Авторитет узбекского спорта».
12.05 Теледебаты.
12.45 «Поэты-детям». Ф.Умаров.
13.15 «Умр ўтмоқдадур». Ф.Умаров.
13.45 «Эр-хотин қўш ҳўкиз». Сатирическая теленовелла. 1-я часть.
14.15 «Мир науки: На пороге XXI века».
14.35 «Бўстон». Тележурнал.
15.05 «Сайқал».
15.25 «Ўйла, изла, топ!» Телесоревнования.
16.00 «Незванные гости». Художественный фильм.
17.20 «Это жизнь».
17.40 «Куйла, ёшлигим». Музыкальная программа.
18.00 «Фламинго». Кинопрограмма.
18.15 Для детей. «Веселые минуты»
18.30 «Маслак ва мақсад». Народно-демократическая партия.
19.00 «Қўшиққа кўнган сатрлар». Музыкальная программа.
19.30 «Ахборот» (рус.).
20.00 Вечерние сказки.
20.15 «Новости Узбекистана» (на англ.яз.).
20.30 «Ахборот».
21.05 «Мунозара».
21.45 «Оталар чойхонаси».
22.45 «Сельская жизнь».
23.10 «Жизнь на сцене».
23.35 «Ахборот».
00.05 «Куй ва тасвир».
00.25 «Кинотеатр «Парадизо». Художественный фильм. 1-2-я серии.
02.15-02.20 Символы Родины.

УзТВ II

8.55 Программа передач.
9.00 Студия «Новое поколение» представляет...
9.50 «Подводная одиссея команды Кусто». Телесериал. 100-я серия.
10.35 На телеканале «Ёшлар»....
10.40 Музыкальные минуты.
10.45 Вести с Центральной избирательной комиссии.
11.00 «Тил ва дил».
11.25 «Театр Рея Брэдбери». Телесериал.
11.45 Поет молодежь.
12.00 «Ракурс».
12.20 «Рамаяна». Телесериал.
12.55 Я проголосую.
13.00 «На крыльях танца».
13.20 «Голос молодежи».
13.45 Тема дня.
14.05 «Из жизни молодого Индианы Джонс». Телесериал.
14.50 Музыкальный глобус.
15.10 На телеканале «Ёшлар» спортивная программа. Теннис.
16.10 На телеканале «Ёшлар»....
16.15 Синема.
17.40 Твое время.
18.00 Студия «Новое поколение» представляет...
18.35 «Дилбарим».
18.55 Музыкальные минуты.
19.00 «Давр». Информационная программа.
19.30 «Кинотақдим».
19.50 Я проголосую.
19.55 «ПРЕССА».
20.05 Музыкальные минуты.
20.10 Бизнес-академия.
20.35 «Рамаяна». Телесериал.
21.15 «Баҳс, мунозара, таҳлил...»
21.35 «Нежданный гость».
21.55 Каталог.
22.00 «Давр». Информационная программа.
22.30 Эколаш. Лучшая десятка.
22.45 На телеканале «Ёшлар»...
22.50 Мусиқа теграсида.
23.10 На телеканале «Ёшлар» спортивная программа. Интефутбол.
00.40 Синема.
2.10 «Спокойной ночи!»

Уз ТВ III

9.00 «Утренняя столица».
9.30 Экран-детям. «Суяксиз бола».
10.40 «Территория-М». «Я избиратель».
11.10 «Вдова Бланка». Телесериал.
11.55 «Автор».
12.25 Кинооко. «Маска».
14.05 «Мир».
14.25 Для детей «Ўйинленд». Телеигра.
14.50 Экран повторных фильмов. «Бродячий автобус».
16.25 Видеоканал «Дустлик».
17.10 «Телефакт».
17.20 «Спорт-тайм».
17.45 «Жозиба».

*

17.55 Программа передач.
18.00 Для детей. «Волшебный сундучок».
18.20 Сегодня с вами «Субботняя программа».
18.25 «Янги ой чиққан кеча».
18.45 Телегазета «Экспресс». «Поздравления и пожелания».
19.05 «Даромадли дараклар».
19.15 В эфире - Народно-демократическая партия.
19.45 Ойбек. «Алишер Навоий». Видеофильм. 5-я часть.
20.20 Музыкальные минуты.
20.30 «Ахборот».
21.05 «Меҳр нури».
21.20 «Сиз соғинган наволар».
21.55 «Даллас». Телесериал.
22.45 «Оқшом иньоми».
23.05 Музыка и реклама.
23.15 Кинооко. «Жазо боскичи».
00.45 «Спокойной ночи, мой город!»

Международный телеканал

9.00 Программа передач.
9.05 «Детский мир».
9.20 «Планета кино».
9.35 «Дурдаршан».
9.55 «СНН-шоу».
10.10 «Путешествие за океан. Япония».
10.25 «Немецкая волна на ТВ-4».
10.40-11.55 Кинематограф: «Бадди». Художественный фильм.

***

18.00 Программа передач.
18.05 «Фиалка».
18.25 «Песня-99».
18.55 «Этот разнообразный мир».
19.10 «Дил изҳори».
19.20 «Богатенький Рич». Кинокомедия.
21.00 «Время».

*

22.00 «Пойте с нами».
22.45 Кинематограф: Уилл Смит в фильме «Враг общества».
00.45 «Ахборот» (рус.).
01.10 «Спокойной ночи!»

30-й канал

09.00 Программа передач
09.05 «Мусикий тонг» музыкально-развлекательная программа
09.30 «Теле-хамкор».
10.00 «Детский канал»
10.20 «Фильм-детям»
11.30 Конкурс «Klip-foto-sovg'acha». Награждение победителей.
11.40 «Клип-совгача»
12.00 «Кино в полдень»
13.45 «Теле-хамкор»
14.15 Музыкальная программа
15.00 «Индийское кино»
17.30 «Music round», музыкально-развлекательная программа
18.00 «Теле-хамкор»
18.30 «Вояж без саквояжа».
19.00 «Практика», детективный сериал (США).
19.50 «Теле-хамкор». Метеохабар
20.20 Конкурс «Klip-foto-sovg'acha». Награждение победителей.
20.30 «Клип-совга», телепоздравление
21.30 «Фильм недели»
23.10 Музыкальная программа
00.00 «Час совы»
01.30 «Метеохабар»

ОРТ

7.55 Новости
8.10 Слово пастыря. Митрополит Кирилл
8.25 Домашняя библиотека
8.40 Сериал «Все путешествия команды Кусто». «Возвращение морского слона»
9.30 Играй, гармонь любимая!
10.00 Новости
10.10 Смак
10.30 Программа «100%»
11.00 Семейная комедия «Альф»
11.30 Утренняя почта
12.05 Дневной киносеанс. Галина Польских в комедии «Нежданно - негаданно»
14.00 В мире животных
14.40 Русский музей. История одного шедевра
15.00 Новости (с сурдопереводом)
15.10 Приключенческий сериал «Горец». «Валькирия»
16.00 Мультазбука
16.35 «Серебряный шар». Гибель семьи Троцкого. Ведущий - В.Вульф
17.15 Тема
18.00 Новости (с сурдопереводом)
18.10 «С легким паром!» В гостях у Михаила Евдокимова
18.40 Угадайка
19.20 «Откройте, комедия!» Один дома, где деньги лежат в фильме «Богатенький Рич»
21.00 Время
22.10 Премьера Первого канала. Боевик «Китайский городовой»
23.05 «Эх, Семеновна!» Всероссийский частушечный суперкубок
23.45 Сериал «Тысячелетие». «Убийца № 666»
0.35 «Коллекция Первого канала». Николь Кидман в триллере «Мертвый штиль»

РТР

8.00 «Лиса и заяц», «Василиса Прекрасная». Мультфильмы
8.30 «Папа, мама, я - спортивная семья
9.30 Почта РТР
10.00 Доброе утро, страна
10.35 Сам себе режиссер
11.05 «Сто к одному». Телеигра
11.55 Хорошие новости
12.25 Эх, дороги...
12.40 Золотой ключ
13.00 Вести
13.20 Федерация
14.00 Урмас Отт с...
15.00 «На здоровье!» Ток-шоу
16.05 «Приключения Астерикса». Мультсериал (Франция - Германия)
17.00 Акуна матата
18.00 Моя семья
19.05 «Два рояля». Музыкально-развлекательная программа
19.55 «Аншлаг» и Ко
21.00 Вести
21.45 Фильм недели. Премьера. Жан-Клод Ван Дамм в боевике «ИНФЕРНО» (США)
23.35 Реальное кино. Номинант премии ЭММИ-99. Документальный фильм «Четырнадцатилетние, рожденные в СССР»

ТВ-6

10.05 Дорожный патруль
10.20 Мультсериал «Необычайные приключения в волшебном лесу». 3-я серия
10.45 Ваша музыка: «ИКС миссия»
11.50 Диск-канал
12.20 Вкусная передача «Пальчики оближешь»
12.55 Телемагазин «Спасибо за покупку!»
13.05 «Мое кино» с Виктором Мережко
14.40 Кинотеатр ТВ-6. К юбилею Галины Польских комедия «СУЕТА СУЕТ»
16.10 Программа А. Политковского «Территория ТВ-6»
16.40 О.С.П.-студия
17.35 Премьера. «Наши любимые животные»
18.05 Сериал по выходным. «ТАРЗАН - ЗАЩИТНИК ДЖУНГЛЕЙ». 3-я и 4-я серии
19.00 Новости
19.15 Телемагазин «Формула здоровья»
19.20 Ток-шоу «Я сама»: «Я ему уже не пара...»
20.25 Дорожный патруль. Расследование
20.45 Сериал «LEXX II». 9-я серия
21.40 Юмористический сериал «33 КВАДРАТНЫЙ МЕТРА. ДАЧНЫЕ ИСТОРИИ». 8-я серия
22.20 Скандалы недели
22.50 Кинотеатр ТВ-6. «АПОКАЛИПСИС»
0.45 Дорожный патруль
1.00 ЦитаДЕНЬ
1.05 Диск-канал. «Максидром
1.45 Безумный проект «Снято»
2.05 Концерт «На-на» - Аткарск - Саратов»
3.00 - 4.25 Плейбой

ВОСКРЕСЕНЬЕ, 28

Телеканал «Ўзбекистон»

6.30 «Ассалом, Ўзбекистон!»
8.00-8.30 «Ахборот».
8.30 «Радуга». Кинопрограмма для детей.
9.00 «Великие женщины Востока».

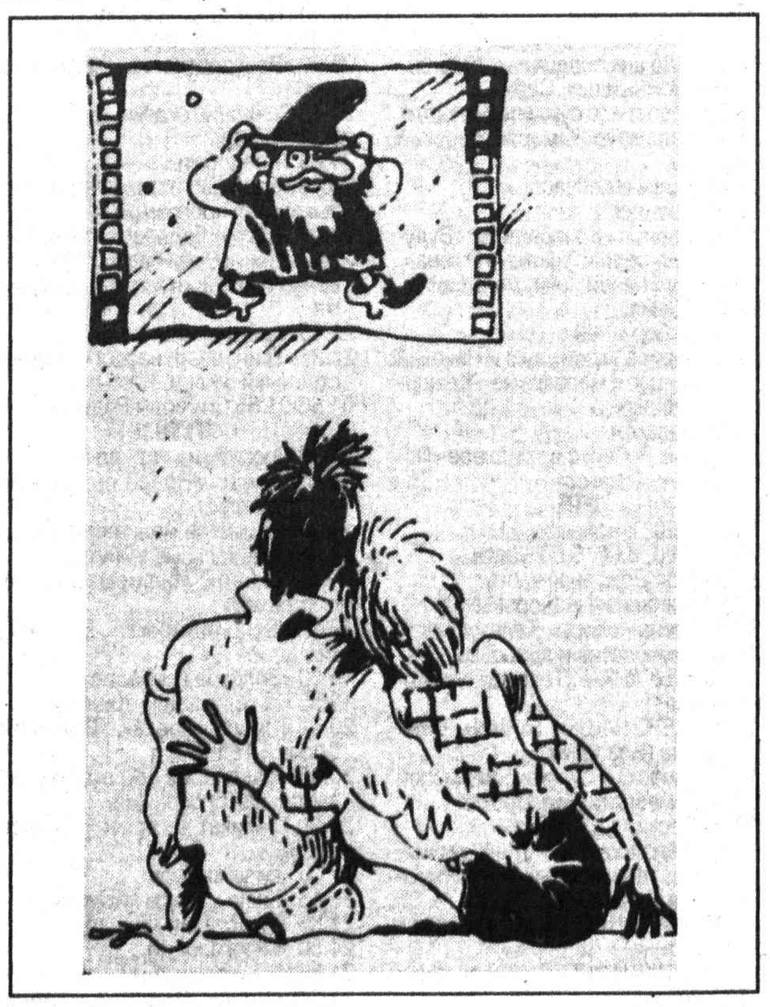

9.20 «Қушиқ билан қураман оламни». Музыкальная программа.
9.45 «Ғаройибот».
10.00 «Служу Отечеству».
11.00 «Шинаванда бола». Телешоу.
11.30 Клуб «Шохрух».
12.00 «Мунозара».
12.40 «Муштарак оҳанглар». Музыкальная программа.
13.10 «Эл тинчлиги йўлида».
13.35 «Эр-хотин қўш ҳўкиз». Сатирическая теленовелла. 2-я часть.
14.05 «Зеркало».Тележурнал.
14.35 «Аруз гулшани».
14.45 Дневной сеанс: «Первая ласточка». Художественный фильм.
15.55 Символы Родины.
16.00 «Веселые старты». Телемусобақа.
16.45 Художественный фильм.
17.50 «Олтин тож». Телевизионная игра.
18.10 «Мир искусства».
18.30 «Маслак ва мақсад». Демократическая партия «Миллий тикланиш».
19.00 «Ўзлик». Художественно-публицистическая программа.
19.30 «Таҳлилнома» (рус.).
20.05 «В мире путешествий».
20.30 «Таҳлилнома».
21.15 «Қўшиғимиз Сизга армуғон». Музыкальная программа.
21.50 «Душа народа».
22.10 «Интерспорт».
22.25 «Оталар сўзи-ақлнинг кўзи».
23.35 ТВ-1 представляет. Телеанонс.
23.50 Новости кино.
00.05 Творцы узбекского кино.
00.25 «Тот самый Насретдин». Телевизионный художественный фильм. 1-2 -я серии (Узбектелефильм)
02.05-02.10 Символы Родины.

УзТВ II

8.55 Программа передач.
9.00 Студия «Новое поколение» представляет...
9.50 «Подводная одиссея команды Кусто».
Телесериал. 101-серия.
10.35 На телеканале «Ёшлар»...
10.40 «Сарвиноз». Музыкальная программа.
10.50 «Дунёга йўл».
11.10 На телеканале «Ёшлар» спортивная программа. «Короли ринга».
12.10 «Лаззат».
12.30 «Рамаяна». Телесериал.
13.05 «Мезон».
13.20 Я проголосую.
13.25 «Мутойиба».
13.50 «Эркин фикр». Теледебат.
14.20 Музыкальная программа.
14.35 Цирк, цирк, цирк...
14.55 «Уроки про налоги».
15.10 Музыкальные минуты.
15.20 «Одноклассник».
15.40 Компьютер-Азия.
16.00 Синема.
17.50 «Наволарда аён этсам». Музыкальная программа.
18.00 Программа передач.
18.05 Студия «Новое поколение» представляет...
18.40 Спорт-еженедельник.
19.00 Музыкальные минуты.
19.10 На телеканале «Ёшлар»....
19.15 «О, молодость».
19.35 «Хаёл».
19.55 Я проголосую.
20.00 «Давр». Обзор за неделю.
20.45 «Рамаяна». Телесериал.
21.25 Встретимся в воскресенье.
21.45 «Обид-шоу».
22.30 Бу мунис лаҳзалар.
22.50 «Мировой футбол».
23.10 Синема: «Долорес Клэйборн»
1.20 «Спокойной ночи!»

Уз ТВ III

9.00 «Утренняя столица».
9.30 «Ёрилтош». Мультсборник.
9.55 «Таянч».
10.20 «Дилором наволар»
10.30 «Приватизация: шаг за шагом».
10.55 Экран-детям. «Бах и Брокколи».
12.30 «Дурдона».
12.50 «Вдова Бланка». Телесериал.
13.35 «Все о туризме».
14.05 Кинооко. «Жазо боскичи».
15.35 «Поет Комилжон Отаниёзов». Фильм-концерт.
16.10 Экран повторных фильмов. «Фирибгар найранги».

*

17.50 «На экране».
18.05 «Ёрилтош». Мультсборник.
18.30 «Поколение XXI века».
18.45 Телегазета «Экспресс». «Поздравления и пожелания».
19.15 В эфире - демократическая партия «Миллий тикланиш».
19.45 Ойбек. «Алишер Навои». Видеофильм. 6-я часть.
20.20 «Музыкальные минуты».
20.30 «Таҳлилнома».
21.15 «Ибрат».
21.40 «Даллас». Телесериал.
22.30 «Нуроний».
22.50 «Мелодии семи стран».
23.10 «Зарубежный юмор».
23.30 Музыка и реклама.
23.40 Кинооко. «Полицейская академия».
00.55 «Спокойной ночи, мой город!»

Международный телеканал

9.00 Программа передач.
9.05 «Волшебный мир сказок».
10.45 «Парле ву франсэ?»
11.10 «Новости Узбекистана» (на англ.яз.).
11.20 «Фан-тайм» (Английский язык для детей).
11.30-12.15 Видеоканал «Дўстлик»: «Рангинкамон», «Дидар».

***

18.00 Программа передач.
18.05 «Ровесники»
18.25 «Кинопрофи».
18.45 «Истории женщин».
19.20 Жан Клод Ван Дам в фильме «Трудная мишень».
20.45 «Дил изҳори».
20.55 «Дневник Британии».
21.10 «Зона Интернет».
21.25 «Мюзик-холл».
21.45 «Этот разнообразный мир».
22.00 «Знаки Зодиака».
23.00 Воскресный кинозал. Лаки страйк представляет: «Крепкий орешек».
00.50 «Таҳлилнома» (рус.).
01.20 «Спокойной ночи!»

30-й канал

09.00 Программа передач
09.05 «Мусикий тонг» музыкально-развлекательная программа
09.30 «Теле-хамкор». Метеохабар
10.00 «Спорт отважных», спортивная программа
10.20 «Фильм-детям»
11.30 Конкурс «Klip-foto-sovg'acha». Награждение победителей.
11.40 «Клип-совгача»
12.00 «Кино в полдень»: «Супергёл», 1- и 2-я серии
13.45 «Теле-хамкор»
14.10 «Супергёл», 3-я серия
15.00 «Семейное кино»
16.40 «Брейн-ринг»
17.35 «Площадка звезд», музыкально-развлекательная программа
18.00 «Теле-хамкор»
18.30 «Висол», музыкальная программа
19.00 «Практика», детективный сериал (США)
19.50 «Теле-хамкор». Метеохабар
20.20 Конкурс «Klip-foto-sovg'acha». Награждение победителей.
20.30 «Клип-совга», телепоздравление
21.30 «Воскресный киновечер на «30-м»
00.00 «Жахон ринги юлдузлари 30-да», спорт дастури
00.30 «Метеохабар»

ОРТ

8.00 Новости
8.10 Армейский магазин
8.40 «Дисней-клуб»: «Утиные истории»
9.10 Утренняя звезда
10.00 Новости
10.10 «Непутевые заметки» Дм.Крылова
10.30 Пока все дома
11.05 Семейная комедия «Альф»
11.35 Здоровье
12.05 Дневной киносеанс. Нина Русланова и Владимир Высоцкий в фильме «Короткие встречи»
14.00 Клуб путешественников
14.40 Русский музей. История одного шедевра
15.00 Новости (с сурдопереводом)
15.10 Приключенческий сериал «Горец». «Всадник грядет»
15.55 Умницы и умники
16.25 «Дисней-клуб»: «Чип и Дейл»
16.50 «Дисней-клуб»:»Новые приключения Винни-Пуха»
17.20 Как это было. Таинственная эпидемия под Ростовом. 1999 год
18.00 Новости (с сурдопереводом)
18.10 Смехопанорама Евгения Петросяна
18.45 Нани Брегвадзе в программе «Женские истории»
19.20 «Золотая серия». Только раз в году! «Белое солнце пустыни»
21.00 Авторская программа Сергея Доренко
22.05 «Мировое кино». Лучший боевик Стивена Сигала «В осаде»
0.00 «Век кино». Джулиан Сэндс в фильме Джеймса Айвори «Комната с видом»

РТР

8.00 Служу Отечеству!
8.30 «Аленький цветочек», «Пятачок». Мультфильмы
9.20 «Устами младенца». Телеигра
9.55 Доброе утро, страна
10.30 «Аншлаг» и Ко
11.30 «Городок». Развлекательная программа
12.00 Русское лото
12.40 Мир книг с Леонидом Куравлевым
13.00 Вести
13.20 Парламентский час
14.10 «ЗАКОН И ПОРЯДОК». Телесериал (США)
15.05 Диалоги о животных
16.00 Старая квартира. Год 1996-й. Часть 2-я
17.00 Реальное кино. «Князь». Документальный фильм
18.00 Перед «Зеркалом»
18.10 Чеви Чейз в комедии «ЗАБАВНАЯ ФЕРМА» (США)
20.00 Зеркало
21.00 Мировой бестселлер на экране. «Воспоминание»
22.45 «Неделя высокой моды в Москве». Дневник
23.05 «ДРУЗЬЯ». Многосерийный телевизионный художественный фильм (США)
23.35 Дежурная часть
0.05 «К-2» представляет: программа Ивана Дыховичного «Уловка-22»

ТВ-6

10.05 Дорожный патруль
10.20 Утро продленного дня. Мультфильм «Дядюшка Ау»
10.40 Те Кто
10.50 СВ-шоу. Борис Краснов
11.40 Юмористический сериал «33 КВАДРАТНЫХ МЕТРА. ДАЧНЫЕ ИСТОРИИ». 8-я серия
12.10 «Как стать звездой?» с С. Сивохой
12.40 «Ле-go-go» с Ильей Легостаевым
13.20 Телемагазин «Спасибо за покупку!»
13.30 Канон
14.00 В мире людей
14.30 Star старт
15.00 Дорожный патруль. Расследование
15.15 Телемагазин «Спасибо за покупку!»
15.25 Кинескоп
16.40 Народ представляет «Знак качества»
17.20 Без вопросов...
17.50 «Детектив-шоу» с М. Ганапольским
18.50 Путешествие с «Ланта-тур»
19.00 Катастрофы недели
19.50 Видеоклипы «Любишь - смотри»
20.00 Юмористическая программа «Бис»
20.40 Дорожный патруль. Сводка за неделю
21.00 Аналитическая программа «Обозреватель»
22.10 Кинотеатр ТВ-6. Николай Еременко-мл., Ольга Кабо в боевике «КРЕСТОНОСЕЦ»
0.10 Семья 2000
0.35 Ваша музыка: Диана Гурцкая
1.35 Новости спорта
2.10 - 3.40 Бессонница на Шестом. Премьера. «ЖИВЫЕ КРАСКИ» (США)

ОБЪЯВЛЕНИЕ

О ПРОВЕДЕНИИ ОТКРЫТЫХ ТЕНДЕРОВ НА РАЗМЕЩЕНИЕ ПРИГОРОДНЫХ АВТОБУСНЫХ ПАССАЖИРСКИХ МАРШРУТОВ

Всем заинтересованным государственным, частным, арендным и кооперативным организациям, а также физическим лицам, предоставляющим услуги по перевозке пассажиров:

1. Ташкентская областная комиссия по управлению транспортом проводит 17 декабря 1999 года открытый тендер на право заключения контрактов на оказание услуг пассажирским транспортом в Зангиатинском районе по адресу: Зангиатинский хокимият.

2. В открытом тендере может принять участие любое юридическое и физическое лицо (группа физических лиц), независимо от формы собственности, зарегистрированное в установленном порядке в Республике Узбекистан и состоящее на учете в налоговых органах, имеющее лицензию на право осуществления пригородных перевозок пассажиров автомобильным транспортом.

3. На открытый тендер выставляются следующие маршруты:

№ 238 «Чорсу -- Туркистон ж/х»,
№ 243 «Чорсу -- Манзарали бог»,
№ 237 «Чорсу -- Дамаши балик хужалиги»,
№ 242 «Чорсу -- Гишт заводи»,
N 244 «С. Рахимов метро бекати -- Богзор».

4. Желающие принять участие в открытом тендере должны подать в ИКЦ по транспорту Ташоблхокимията заявку на получение пакета тендерных документов по адресу: г. Ташкент, ул. Буюк ипак йули, 42, 4-йэтаж, ком. 23, не позднее 13 декабря 1999 г. В заявке нужно указать необходимые сведения по установленной форме.

5. Один пакет документов выдается на один маршрут. Стоимость одного пакета тендерных документов составляет 3 минимальные зарплаты. Оплата за пакет тендерных документов производится предварительно в любой форме на расчетный счет ИКЦ: р/с 20210000900430545001 в ГОО НБ ВЭД РУ МФО 00407. Сумма, оплаченная за полученный участником пакет тендерных документов, не возвращается.

6. Контракт на оказание услуг пассажирским транспортом на маршрутах заключается с победителем тендера на срок не менее 1 года.

За справками обращаться по телефонам: 68-05-93, 68-78-71.

МИР И МЫ

ПЕСТРЫЕ КРАСКИ ЗЕМЛИ ОБЕТОВАННОЙ

«Если дело в силе -- могущ Он;
а если в правде -- кто рассудит меня?»
Книга Иова, гл. 9
(IV в. до н.э.)

ФИЛОСОФИЯ РЫНОЧНОЙ ИНДУСТРИИ

Поскольку мы коснулись уже самого больного и актуального вопроса для Израиля — его военной конфронтации с рядом арабских государств и политических организаций, то самое время уточнить — каким образом куется фундамент израильской военной мощи? Частично мы получили ответ при посещении крупнейшего в Израиле авиаконцерна.

Но перед этим следует заметить, что после визита в кнессет к концу дня мы приехали в Тель-Авив, город, который воспринимается большинством государств мира (за исключением трех «банановых» латиноамериканских республик) как официальная столица Израиля. Во всяком случае, именно в этом городе находятся пока все зарубежные посольства. Мы остановились в отеле «Тал», что находится на берегу Средиземного моря, и уже на следующий вечер плескались в его нехолодной воде. А утро началось как раз с посещения авиаконцерна. Нам выдали по специальному удостоверению и пропустили на территорию одного из заводов.

Гостеприимно встретил нас Давид Лемперт -- директор маркетинга по странам СНГ и Балтии. Он, используя фильмоскоп и различные диаграммы, ознакомил нас с историей, структурой и основными производственными показателями концерна, который был создан еще в 1953 году.

Концерн возглавляет совет директоров во главе с председателем генералом Ури Ором и президентом Моше Керетом. Работают в концерне около 14 тысяч человек. Годовой оборот — 2,2 млрд. долларов. Имеет деловое и торговое сотрудничество с 80 странами мира. Концерн — это целая империя, которая делится на четыре подразделения: группу заводов по производству и модернизации военных самолетов, включая беспилотные, способные находиться в воздухе от 6 до 52 часов без дозаправки, и вертолеты; группу заводов, производящих электронную продукцию: МЛМ (ракетную технику), ЕЛТА (радиолокационную), МБТ (ракеты морского назначения) и ТАМАМ (приборы ночного видения); группу коммерческих самолетов и группу «Бедек авиайшн», в числе продукции которой есть даже патрульные катера (скорость до 90 км/час).

Нам вручили кое-какие проспекты и повезли в цеха.

Там нас сопровождал Леонид Токарский — директор службы по развитию бизнеса и маркетинга. Он объяснил нам **главные принципы деятельности концерна: первое -- делать не то, что можешь, что хочешь, а то, что хотят заказчики, потребители; второе -- развивать интеллектуальный фактор, то есть осваивать все лучшее, что есть в мире.** Качество данной израильской продукции признается повсюду — только в США ежегодно поставляется изделий на 350 млн. долларов.

Полная компьютеризация: и управления, и анализа, и непосредственно производственных и ремонтных работ. Есть социальные блага: питание бесплатное, свой транспорт, да и зарплата выше, чем по стране (ее минимум в Израиле — 2000 шекелей). Концерн — гордость израильской индустрии.

Я робко спросил г-на Токарского, знаком ли он с Ташкентским авиапредприятием, на что тот очень живо и горячо воскликнул: «О, это замечательный завод, и мы поддерживаем с ним деловые связи. Во всяком случае, после посещения нашего концерна Президентом Каримовым и наших визитов в Ташкент наблюдается явное оживление нашего обоюдовыгодного сотрудничества».

Не скрою, нам, узбекистанцам, было очень приятно слышать такое признание, и поэтому, пользуясь случаем, я вновь спросил Токарского, нет ли в его словах простой вежливости. Он искренне удивился, сказав, что действительно восхищен нашим предприятием и его генеральным директором Вадимом Петровичем Кучеровым: «Это не человек, это вулкан, рядом с которым все кипит». Кстати, в ближайшие недели Токарский намерен был приехать в Ташкент.

«Твои волосы -- как козье стадо,
что сбегает с гор Гилеадских».
«Песнь песней»
(IX--III вв. до н.э.)

НАРОД И АРМИЯ — ЕДИНЫ

Прочитав такой поэтический эпиграф, читатель вправе подумать, что эта главка моих путевых заметок посвящена какой-то израильской женщине или девушке, более того, что это своеобразное признание конкретному лицу, представляющему прекрасный пол. Но это не так — даже легкой влюбленности я не испытывал за все время путешествий, может быть, потому, что в основном мы встречались либо с женщинами-функционерами, либо с работницами службы сервиса (а их никогда не покидала деловая тональность), либо со случайными прохожими. Как раз среди последних самое сильное впечатление производили на нас молодые девушки в военной форме и с оружием в руках — и не только из-за непривычности такого явления, но и в связи с массовостью его. Видели их мы, как правило, большими смешанными с парнями группами при посещении музеев и иногда на улице.

Вы наверняка знаете, что в израильской армии служат и мужчины, и женщины, и все они считают это делом своей чести и гражданского долга. Как бы предугадывая наш интерес, организаторы поездки обозначили еще одну встречу — с майором Даниэлем Бодуэном, ответственным работником службы по связям со СМИ Министерства обороны Израиля.

Я заметил, что у него французская фамилия, на что он ответил, что по отцу он француз, а по матери еврей, но почти всю жизнь прожил в Австрии и только в 1983 году приехал в Израиль. Майор признал, что существовала и известная напряженность между СМИ и армией из-за определенной ее скрытности. Верховный суд Израиля вынужден был принять решение «Глас народа», в котором подтверждалось право всего народа на получение любой информации, если она не грозит мгновенной опасностью для страны.

Женщины в военной форме в Израиле — дело привычное.

Сейчас около 400 зарубежных журналистов аккредитованы в Израиле. В стране около 2,5 тысячи местных газет. **В них ежедневно появляется около 30 информаций и материалов, касающихся армии.**

Пресс-служба министерства осуществляет функцию не только связи с общественностью, но и мониторинга. Например, интервью у любого военного можно взять только с разрешения пресс-службы, которая цензурирует лишь военные тайны. За рамками секретов пресса вправе обсуждать любые вопросы и характеризовать любого армейского чиновника.

Большую дискуссию вызвала у нас тема службы в армии девушек. Нас, в частности, смущало, не огрубляет ли женщин армейская служба, не опасна ли такая феминизация, на что майор ответил, что, наоборот, женщина требует полного приравнивания и в воинских правах и обязанностях с мужчинами, хотя и сейчас израильтянки служат в армии и полиции как в рамках срочной службы, так и на профессиональной основе. Такой широкий доступ женщин к воинской службе объясняется не только необходимостью держать в мобилизационном режиме все население страны, но и в силу традиций. С начала XX в. они наряду с мужчинами охраняли молодые еврейские поселения на Ближнем Востоке, в период второй мировой войны около 5.000 женщин из этих мест приняло участие в сражениях с фашистами, причем две тысячи из них забрасывались за линию фронта в ходе парашютных десантов. Но если мужчины призываются на службу на три года, то женщины в настоящее время — на 20 месяцев. Если же женщины не служат в армии обороны по религиозным соображениям (есть такое право!), то они проходят добровольную службу до 2 лет в школах, больницах, домах престарелых, инвалидных центрах. 18% кадрового состава полиции — также женщины, пятая часть из них — офицеры.

Вообще политическое, правовое, социальное, бытовое положение женщин в Израиле — тема для более обстоятельного разговора, но я не хотел бы утомлять читателя.

«Возделывающий свою землю насытится хлебом...»
Книга притчей Соломоновых
(X в. до н. э.)

СОСТОЯВШИЕСЯ КОЛХОЗЫ

Было понятно, что наверняка одной из главных целей, преследуемых нашими кураторами, было показать реальную ситуацию в спорных районах, в частности на Голанских высотах, которые являются предметом дипломатического торга между Израилем и Сирией. Нас повезли туда, благо эта местность представляет особый интерес — и политический, и исторический, и экономический. Начну с последнего. Именно там нам довелось хотя бы бегло увидеть и вкратце ознакомиться с таким уникальным явлением, как киббуц.

Еще в начале XX столетия здесь по идеологическим, да и по чисто практическим соображениям зародились две формы сельскохозяйственных поселений — киббуц (общественная собственность на средства производства с централизованным распределением) и мошав (каждая семья ведет свое хозяйство и обрабатывает свой участок земли, а сбыт продукции осуществляется на кооперативных началах). В киббуцах и мошавах воплотилась мечта переселенцев о сельских коммунах, где царят социальное равенство и взаимопомощь. Нигде в мире невозможно найти такую воплощенную в рыночную реальность социалистическую мечту, которая парадоксальным образом живет и развивается в совершенно инородном для себя организме, не вызывая ни отторжения, ни сопротивления.

Изначально киббуцы были призваны реализовать на практике два знаменитых лозунга: один — коммунистический («от каждого — по способностям, каждому — по потребностям») и другой, по Александру Дюма, — мушкетерский («один — за всех, все — за одного»). Идеологи киббуцного движения провозглашали построение нового общества, основанного на свободе, равенстве, братстве и совместном труде (вам это что-то напоминает?). Коммуна должна была нивелировать различие между теми, кто одарен от природы, и теми, кто ею несправедливо обделен. Но миром правят все-таки экономические законы. К счастью для киббуцов, в Израиле не нашлось государственного органа, который захотел бы взять на себя планирование их производства и распределение продукции, как это было с советскими колхозами, и им пришлось самим искать себе нишу в хозяйстве страны. Но, объективно говоря, обделенными любовью государства киббуцы никогда себя не считали: правительство щедро субсидировало их, а банки неоднократно списывали долги. В последнем десятилетии состоялся переход от «киббуца социального» к «киббуцу социально-экономическому». В последнем гораздо сильнее стали развиваться промышленность, торговля, туризм, социальные сферы и т. д. Например, в киббуцах в настоящее время около 30% членов заняты в промышленном производстве и лишь 17% — в сельском хозяйстве, остальные — в строительстве, сфере обслуживания и т. д. Жизнь современного киббуца, несмотря ни на что, продолжает удивлять своей общностью и коллективизмом. Любой из них -- это одна большая семья, в которой немалую часть жизни люди проводят вместе, с детства до глубокой старости. Совместное воспитание детей, работа, общая трапеза, если не ежедневная, то уж наверняка в субботний вечер, досуг — вот что объединяет и привлекает людей. Можно сказать, что через школу киббуцов и, пожалуй, армии прошли практически все руководители, вся общественность Государства Израиль.

По пути до границы нам показали один киббуц, который занимается в основном плодоводством и выращиванием цветов. Цветы -- розы, гвоздики и другие — охотно покупаются за границей. В целом по стране на экспорт их отправляют ежегодно в количестве 1 млрд. 343 млн. штук на сумму 180 млн. долларов. Цветы замечательные, достаточно сказать, что держатся они, не увядая, три недели. Но в этом же киббуце имеется также завод пластмассовых изделий, 98% которых идут на экспорт.

Настоящее наслаждение мы получили от посещения крупного винодельческого объединения на Голанах, вернее, от визита в его демонстрационно-дегустационные залы. Столь изысканного, тонкого и ароматного вина мне давно не приходилось пробовать. Здесь из 12 сортов винограда вырабатывают 25 винных изделий, 5% которых остаются в стране, а 95% идут на экспорт в 20 стран мира, из них 50% — в США. По качеству эти вина приравниваются только к французским и калифорнийским. Доход данного предприятия — 11 млн. долларов в год.

От символической пробы 8 различных сортов вин, мы, конечно же, не опьянели, но настроение у всех было прекрасное.

Аъло ХОДЖАЕВ.
(Продолжение следует).

(Продолжение. Начало в №№ 87 — 90)

НЕУЖЕЛИ ЗАЛ БРАЛИ ПРИСТУПОМ?

(Окончание. Начало на 1-й стр.)

фестивальную программу. И что же? «Алишер Навои» Камиля Ярматова, «Влюбленные» и «Нежность» Эльера Ишмухамедова, «Седьмая пуля» Али Хамраева и, наконец, «Оратор» Юсуфа Разыкова, получивший недавно гран-при фестиваля «Киношок» в Анапе, — фильмы, которые привезла наша делегация в Лондон, стали, как сказал мне лорд Карлайль, открытиями для многих.

-- А вы что, и с лордами общались?

— И даже с принцами! Но сначала о сэре Карлайле. Вот уже шестьсот лет эта династия заседает в палате лордов, и когда сэр Карлайль, представитель этой фамилии, показывал мне палату лордов, то не без гордости обратил мое внимание на родовое имя — Карлайль: оно значится третьим в списке, который почитается в Англии много столетий. Но вы знаете, конечно, что родовое наследование мест в палате лордов пришло к концу — это событие называют чуть ли не самым революционным после революции 1648 года, и когда потомственный лорд рассказывал мне об этом, на лице его прочитывалась печаль.

Что же касается других именитых особ, посетивших фестиваль, среди них были эрцгерцог Фердинанд фон Габсбург, граф Готфрид фон Бисмарк, княгиня Катя Голицына. Не правда ли, впечатляет? Но главное, конечно, — интерес к нашему кино со стороны массового зрителя. И в этом заслуга принадлежит не только фирме «Лондон Интернешнл...»,

но еще и Посольству Узбекистана в Великобритании. Благодаря энергии нашего посла Фатиха Тешабаева был осуществлен перевод на английский кинокопий всех фестивальных лент, сделаны для них лазерные субтитры, разосланы общественным организациям, учреждениям культуры и учебным заведениям 10000 цветных рекламных проспектов об узбекском кино.

Хочу обратить внимание: на фестивале были и члены парламента, которые очень интересовались, как укрепить наши контакты. Мистер Питер Эйнсворф, весьма респектабельный и приветливый госсекретарь по культуре, средствам массовой информации и спорту, убежден, что начавшееся сотрудничество непременно надо продолжить. А депутат парламента от партии лейбористов Том Кларк справедливо заметил, что поскольку Великобритания — страна традиций, естественно, что от нашей общей заинтересованности будет теперь зависеть, станут ли эти фестивали традиционными.

-- И на чем же порешили?

— Договорились, пока предварительно, об организации фестиваля британских фильмов в Узбекистане. Продюсер Джордж Даунс выразил желание организовать съемки одной из своих картин в Узбекистане — уж очень понравилась ему наша пейзажная натура. Много комплиментов в адрес узбекского кинематографа услышали мы на «Пайн-студии», где снималась знаменитая серия лент о Джеймс Бонде. Кстати, там же зашел разговор о пристрастиях английского зрителя. Многие англичане считают, что сидение у телевизора -- это «нонсенс», дурной тон. Вот почему большинство семей, независимо от возраста, норовит вечерами оторваться от «голубого ящика». Кто торопится в театр или в профессиональный клуб, а кто в кино, тем более что репертуар — богатейший. А теперь его пополнило и кино Узбекистана.

-- Неужели кинотеатр «Керзон», где проходил фестиваль, никогда не испытывает нехватки зрителей?

— Именно об этом я спросил одного из администраторов. И услышал, что «Керзон» с его удивительно удобными креслами, мягким освещением, совершенной проекцией и гостеприимным баром никогда не пустует. Сегодня — кино, завтра — собрание популярного общественного фонда или встреча со знаменитым политиком. Если бы зал хотя бы один день оказался незаполненным, это оценили бы как серьезнейший просчет, проигрыш — называйте как хотите. Такого современный рынок не прощает. И, естественно, я подумал о многих кинотеатрах в Ташкенте и в других городах нашей страны, почти пустующих не днями, а месяцами. Так что, восторгаясь предприимчивостью англичан, есть смысл и поучиться у них.

-- На пресс-конференции в Ташкенте были размножены рецензии английских газет, по которым можно судить: фестиваль удался, наше кино оставило добрый след в сердцах англичан.

— Такой след оставило не только кино. В те дни, когда английские зрители аплодировали нашим лентам, экономисты и предприниматели Великобритании и нашей страны внимательнейшим образом слушали ораторов на международной конференции «Делайте бизнес в Узбекистане!». Два этих события чудесно дополнили друг друга, оказавшись на редкость гармоничными. Уверен, что многих предпринимателей, которые сомневались, вложить ли свои инвестиции в Узбекистан, знакомство с нашим кинематографом подтолкнуло сделать решительный шаг навстречу взаимным экономическим интересам.

-- Говорят, что Патрику Ньюману, спонсору фестиваля и генеральному директору компании «Лондон Интернешнл...», даже в залах кинотеатров удалось создать чарующую атмосферу Востока?

— И в этом ему помогли сотрудники нашего посольства. Знаки узбекского гостеприимства — добрые и мудрые, ароматный зеленый чай в пиалах, традиционные сладости и фрукты, которыми славится земля узбекская, — все это подавалось бесплатно. Добавьте к этому пленительную экспозицию работ знаменитого фотомастера Максима Пенсона, запечатлевшего зорким фотооком жизнь нашей республики во всем богатстве ее проявлений, неповторимости и экзотики.

В заключение Манноб Кучкаров сообщил еще одну подробность, кажущуюся мне не только значительной, но и симптоматичной. После двух фестивальных дней в Лондоне кинематографисты получили весьма лестные предложения из Оксфорда и Кембриджа. Эти знаменитые на весь мир научные и просветительские центры хотели бы увидеть продолжение фестиваля узбекских фильмов у себя. Сообщаю подробности: 16 и 17 ноября праздник нашего кино состоялся в Оксфорде, а 24 и 25 -- финал в Кембридже.

А. ИБРАГИМОВ.

«ПЕСНЬ СЕРЕБРЯНОГО КУВШИНА»

и многое другое — в «Звезде Востока» № 5

О Поэте, который был так одарен от природы и так искусен в сочинении стихов и исполнении песен, что стоило ему открыть уста, как даже горы пускались в пляс, а реки выходили из берегов, рассказывает в новелле « Песнь серебряного кувшина» кинодраматург Файзулла Ходжаев. Эта новелла, опубликованная в вышедшем из печати пятом номере журнала «Звезда Востока», навеяна судьбами классиков восточной поэзии и наводит на раздумья о выборе человеком своего жизненного пути, о дорогой цене, заплаченной за измену самому себе.

Как всегда, в «Звезде Востока» превалирует проза -- на этот раз станут читательским достоянием судьба героев романа Динары Абдуловой «Возвращение», рассказы Хайриддина Султанова и Лилии Юмаевой, фрагмент из книги «Седьмое чудо лета» бывшего сотрудника «Ташкентской правды» Виталия Акимова.

Однако поэзии в журнале больше, чем обычно. Впечатляет стихотворение Абдуллы Арипова «Перед лицом Всевышнего равны...», посвященное памяти Ш. Р. Рашидова, «Строки осени» Роберта Мнацаканова сегодня звучат особенно хорошо:

Короче день, длиннее вечер,
Шуршит в арыке мертвый лист.
На проводах играет ветер,
Как на гитаре гитарист...

Андрей Орлов, Вячеслав Ли, Мухиддин Омон, Валерий Панов, Тамара Сологуб, Татьяна Князева и еще несколько авторов, у которых мы находим то, что отличает истинную поэзию, напоминает о ее вечной молодости.

Любителей фантастики не оставит равнодушными повесть «Кроссворд для мужчин, или Как сделать карьеру» Всеволода Нестерова. Небезынтересные факты можно почерпнуть из статьи «В поисках Туркестанского Эльдорадо» Фарида Анварбека — о том, как были найдены золотые запасы на нашей земле. Полемические заметки Сергея Алиханова и статья Валентина Хорошхина о Турабе Туле -- свидетельства многообразия современного литературоведения.

ОНКОЛОГИЯ, ИММУНИТЕТ

Врач-терапевт по вызову проводит успешное уничтожение злокачественных опухолей и метастазов методом растворения.

Используются известные био- и фитопрепараты, блокирующие фермент «РНК-зависимая ДНК-полимераза» и модулирующие Т-киллерный ответ.

Патент № 0806254.

Тел.: (3712) 64-43-23 до 9 час. и после 22 часов.

Главный редактор Аъло ХОДЖАЕВ.

Астрологический прогноз

на 22--28 ноября

ОВЕН (21 марта -- 20 апреля). Овны в общем и целом будут удовлетворены грядущей неделей. Она принесет много удач, приятных неожиданностей. И только в конце периода возможен конфликт на личной почве.

ТЕЛЕЦ (21 апреля -- 21 мая). Неделя для Тельцов будет отмечена перепадами настроения и сменой событий, принимаемых то с радостью, то с неудовлетворением. Самый трудный день -- среда.

БЛИЗНЕЦЫ (22 мая -- 21 июня). У Близнецов всю неделю работа в напряженном режиме. В среду и четверг ваши деловые качества проявятся в полном блеске. Будьте осмотрительны, принимая важное решение в пятницу.

РАК (22 июня -- 23 июля). Обстоятельства сами продиктуют Ракам правила игры на этой неделе. Несомненно одно -- от вас потребуется много терпения и выдержки. Это ваши главные помощники и союзники.

ЛЕВ (24 июля -- 23 августа). В понедельник удача явно отвернется от Львов. Зато деловая встреча во вторник и денежный четверг утроят ваши силы и будут способствовать успеху в выходные дни.

ДЕВА (24 августа -- 23 сентября). Непредвиденные обстоятельства могут сильно изменить планы Дев, но отчаиваться не стоит. Очень скоро вы в очередной раз убедитесь: все, что ни делается, к лучшему.

ВЕСЫ (24 сентября -- 23 октября). Весам не следует вкладывать много душевных сил в дела второстепенные и малозначительные. А на некоторые из них вообще, как говорится, закройте глаза. И в полной мере используйте для отдыха выходные дни.

СКОРПИОН (24 октября -- 22 ноября). Скорпионам на этой неделе желательно правильно рассчитать свои силы и возможности, потому что забот, в том числе непредвиденных, будет много. Особенно напряженными обещают быть четверг и пятница.

СТРЕЛЕЦ (23 ноября -- 21 декабря). Стрельцов одолевают значительные проблемы. Самое время решить хотя бы часть из них. К тому же близкие вам люди требуют совершенно справедливо более внимательного к ним отношения.

КОЗЕРОГ (22 декабря -- 20 января). В первую половину недели Козерогам могут сильно помешать их внутренние противоречия. Действовать, не решив для себя, чего же вы хотите, нельзя. Лучше выждать и определиться.

ВОДОЛЕЙ (21 января -- 19 февраля). Особенно чувствительные и эмоциональные Водолеи смогут без видимой причины ощущать в начале недели подавленность и безысходность. Это состояние -- не лучший помощник в делах. Противопоставьте ему труд, желательно физический.

РЫБЫ (20 февраля -- 20 марта). Неделя у Рыб пройдет ровно и гладко. И все-таки лучший день для решения сложных проблем -- вторник. В среду вероятен легкий конфликт с близким человеком, и по-настоящему хорошие выходные дни -- они принесут много положительных эмоций.

Наш астролог — специально для «Ташкентской правды».

ПРОГНОЗ ПОГОДЫ
на 20 — 24 ноября

В первой половине периода по Ташкенту и области в отдельных районах пройдут осадки, местами с усилением ветра до 15—20 м/сек., во второй половине периода без осадков. Температура воздуха в начале периода ночью 1—6 тепла, днем 7—12, в дальнейшем понижение температуры ночью до 2—7 мороза, днем до 2 мороза — 3 тепла.

Улыбнемся?

ТАШКЕНТСКАЯ ПРАВДА

Учредитель — хокимият Ташкентской области

Адрес редакции:

700000, Ташкент, ГСП, ул. Матбуотчилар, 32

Приемная — 133-90-82
Секретариат — 133-05-22

ОТДЕЛЫ:

писем — 133-12-83
информации — 133-54-10

Индексы: 207 и 208.

ТИПОГРАФИЯ ИЗДАТЕЛЬСКО-ПОЛИГРАФИЧЕСКОГО КОНЦЕРНА «ШАРК»
АДРЕС ПРЕДПРИЯТИЯ: УЛ. БУЮК ТУРОН, ДОМ 41

Заказ Г - 0899.
Выходит в среду, субботу.
Время подписания в печать по графику 20.00, номер подписан в 18.00.

Регистрационный № 9.
Объем — 2 печ. л.
Формат — А-3.

1 2 3 4 5 6