Шу азиз Ватан — барчамизники!

Ишонч

Ўзбекистон касаба уюшмалари Федерациясининг газетаси

● 19 январь 1996 йил, жума ● № 5 (251)

ФУТБОЛИМИЗ ЮРТИМИЗ НУФУЗИГА МОС БЎЛСИН

Ўзбекистонда оммавий ва профессионал футболни янада ривожлантириш, унинг моддий базасини мустаҳкамлаш, футболчиларнинг янги авлодини тайёрлаш ва тарбиялаш, ватанимиз футболининг халқаро нуфузини ошириш мақсадида Вазирлар Маҳкамаси «Ўзбекистонда футболни ривожлантиришнинг ташкилий асослари ва принципларини тубдан такомиллаштириш чора-тадбирлари тўғрисида» қарор қабул қилди.

Етти иқлим нафаси

Бугун Москвада МДҲ мамлакатлари раҳбарларининг учрашуви бўлади. Учрашувда ягона иқтисодий ҳудудни шакллантириш, Тожикистонда тинчликни барқарорлаштиришда Россиянинг иштироки масаласи ва Абхазиядаги вазият муҳокама этилади.

* * *

Тожикистон — Афғонистон чегарасида яна нотинчлик. Куни кеча 12-Москва чегарачилар отряди сарҳадида реактив снарядларидан икки томонлама ўқ узилди. Қурбонлар қайд этилмади.

* * *

Беларус Президенти 1996 йилнинг биринчи ярим йиллиги учун валюта коридорини белгилади. 1 июлга қадар 1 АҚШ долларининг қиймати ўн бир минг уч юздан ўн уч минг бир юз беларус рубли чегарасида бўлади.

* * *

Грузия Республикаси парламентининг навбатдан ташқари мажлиси бўлди. Унда Грузия билан Россия ҳукуматлари ўртасида тузилган дўстлик, ҳамкорлик ва яхши қўшничилик муносабатлари ҳақидаги шартнома ратификация қилинди. Мазкур шартнома Россия Президенти Борис Ельциннинг 1994 йилнинг февралида Тбилисига қилган расмий сафари чоғида имзоланган эди.

* * *

Қозоғистон Республикаси Президенти Нурсултон Назарбоев Беларус расмий сафар қилди. Сафардан кўзланган мақсад бу икки давлатлар ўртасида дўстлик ва узаро ҳамкорликни мустаҳкамлаш тўғрисидаги шартномани имзолашдир. Шунингдек, Беларусия ҳудудида яшаётган қозоқларнинг, Қозоғистон ҳудудида яшаётган беларусларнинг фуқаролик мақомларини белгилаш масалаларини муҳокама қилиш ҳам кузда тутилган.

* * *

Доғистон. Первомайск қишлоғида гаровга олинганларни озод қилиш учун федерал кучлар билан чечен жангарилари ўртасида жанглар давом этмоқда. Россия ҳарбий кучлари жангариларга қарши пиёда ва ҳаво жанговар техника воситаларини ишга солди.

* * *

Форс қўлтиғидаги урушдан сўнг беш йил ўтиб бормоқда, БМТнинг ҳавфсизлик кенгаши томонидан Ироққа қарши киритилган қатор иқтисодий санкциялар ўттизинчи маротаба янгиланди. Санкциялардан азоб чекаётган халқнинг турмушини яхшилаш мақсадида, Ҳавфсизлик Кенгаши Саддам Ҳусайнга Ироқ нефтини озиқ-овқатга, инсонпарварлик ёрдамига алмаштириш таклифини киритди. Бироқ, уз манфаатини ўйлаётган диктатор бир неча бор киритилган таклифни рад этаверди. Санкцияларнинг олиб ташланмаётганлигига сабаб, Ҳавфсизлик Кенгаши томонидан Ироққа қўйилган инсон ҳуқуқларини поймол қилмаслик ва айрим тур қуролларни йўқотиш каби шартларни бажарилмаётганлигидадир. Яқин ўртада БМТ узининг ахборот туплаш гуруҳини БМТ шартларининг қай аҳволда бажарилаётгани бўйича ахборот туплаш мақсадида Ироққа отланиши кузда тутилмоқда.

* * *

Серб, хорват ва босниялик маҳбусларни озод этиш жараёни иккинчи маротаба мағлубиятга учради. Маълумки, жума кунигача Дейтон тинчлик битимига биноан уччала томон ҳам асирларни озод қилиши мажбур. Босния ҳукуматининг хабар беришича, биргина Серебрина шаҳрига мансуб 3000 одам ўтган ёзда серблар шаҳарни ишгол қилиб олгандан бери асирлардир. Душанба куни хорватлар 200 га яқин серблари озод қилдилар, кейин эса фикрларини ўзгартирдилар. Сабаби, Босния ҳукумати серб асирларини озод қилмаганидан сўнг, серб ҳукумати ҳам хорват маҳбусларини озодликка чиқармади.

* * *

Туркиянинг Трабзон портидан Сочи порти йўналиши бўйича қатнайдиган «Авроосиё» теплоходни ўтган йили Дудаев қўшинлари сафида жанг қилган чечен — Туркия фуқароси Муҳаммад Такчик бошчилигида гаровга олинди. Агар Первомайскдаги қон тукишлар тўхтамаса, теплоходни портлатиб юборамиз, дейди улар. Йўловчиларнинг аксарияти руслардир. Қуролланган гуруҳ турк миллатига мансуб йўловчиларни озод этишни талаб қилдилар.

ПРЕЗИДЕНТ МОСКВАГА ЖЎНАБ КЕТДИ

Узбекистон Республикаси Президенти Ислом Каримов Мустақил Давлатлар Ҳамдўстлигига аъзо мамлакатлар раҳбарлари кенгашининг навбатдаги учрашувида иштирок этиш учун 18 январь куни Москвага жунаб кетди.

Мамлакатимиз раҳбари сафар олдидан журналистлар саволларига жавоб берар экан, ушбу учрашувдан мақсад МДҲга аъзо давлатлар ўртасида иқтисодий интеграция жараёнининг янада самарали йўлларини қуриб чиқишдир, деди. МДҲга аъзо мамлакатларнинг иқтисодий жиҳатдан жипслашуви мазкур давлатлар мустақиллигини мустаҳкамлаш ишига хизмат қилиши лозим ва биз ҳамдўстлик фаолиятига худди шу нуқтаи назардан ёндашамиз, деб таъкидлади Президент Ислом Каримов.

Тошкент аэропортида республикамиз Президентини Олий Мажлис Раиси Э. Халилов, Бош вазир У. Султонов, Бош вазирнинг биринчи ўринбосари И. Журабеков, Тошкент шаҳар ҳокими К. Тулаганов ва бошқа расмий кишилар кузатиб қолишди.

(ЎзА).

ПРЕЗИДЕНТЛАР УЧРАШУВИ

Москва. 18 январь. (ЎзА махсус мухбири Амирқул Карим хабар қилади). Узбекистон Республикаси Президенти Ислом Каримов МДҲ давлатлари раҳбарлари кенгашининг навбатдаги мажлисида иштирок этиш учун Москвага келди.

Шу куни мамлакатимиз Президенти Кремлда Россия Федерацияси Президенти Борис Елцин билан учрашди.

Икки Президентнинг МДҲ давлатлари раҳбарлари кенгашининг навбатдаги мажлиси олдидан бўлиб ўтган суҳбатида Узбекистон Республикаси билан Россия Федерацияси ўртасидаги икки томонлама ва Мустақил Давлатлар Ҳамдўстлиги доирасидаги муносабатларни мустаҳкамлаш, иқтисодий ҳамкорликни янада кенгайтириш билан боғлиқ масалалар муҳокама қилинди.

19 январь куни мамлакатимиз раҳбари МДҲга аъзо давлатлар раҳбарлари кенгашининг мажлисида қатнашади. Унда ҳамдўстликка аъзо мустақил давлатлар ўртасида иқтисодий интеграция жараёнини янада чуқурлаштириш билан боғлиқ масалалар муҳокама этилиш кузда тутилган.

(ЎзА).

Ўзбекистон — Туркманистон:

МУНОСАБАТЛАРНИНГ ЯНГИ БОСҚИЧИ

Аввал хабар қилинганидек, Узбекистон Республикаси Президенти Ислом Каримов амалий ташриф билан Туркманистонда бўлди.

Ташриф вақтида икки мамлакат раҳбарларининг яккама-якка суҳбати бўлиб ўтди. Расмий делегацияларнинг ўзаро музокаралари натижасида Ислом Каримов ва Сапармурод Ниёзов Узбекистон Республикаси билан Туркманистон ўртасида дўстлик, ҳамкорлик ва ўзаро ёрдам тўғрисидаги шартномани, Узбекистон билан Туркманистон ўртасида давлат чегарасини қўриқлашда ҳамкорлик қилиш тўғрисидаги ва сув хўжалиги масалалари бўйича битимларни имзоладилар.

Икки мамлакат ҳукуматлари ўртасида эса сармояларни рағбатлантириш ва ўзаро ҳимоялаш, ҳаво йўли, божхона ишларида ҳамкорлик ва ўзаро ёрдам, узоқ муддатли савдо-иқтисодий ҳамкорликнинг асосий йўналишлари тўғрисида — жами 20 дан зиёд битимларни имзолашди.

Шубҳасиз, ҳар икки мамлакат раҳбарларининг ўзаро мулоқоти азалий тақдири бир халқларимиз дўстлиги ва ҳамкорлигини мустаҳкамлашда янги муҳим босқич бўлди.

ЎЗБЕКИСТОН РЕСПУБЛИКАСИ ПРЕЗИДЕНТИ ИСЛОМ КАРИМОВНИНГ ТУРКМАНИСТОНГА ТАШРИФИ ЯКУНЛАРИ ЮЗАСИДАН ҚЎШМА АХБОРОТ

1996 йил 16 январь куни Узбекистон Республикаси Президенти И. Каримов Президент С. Ниёзовнинг таклифига бўноан Туркманистонга амалий ташриф буюрди.

Икки қардош давлат раҳбарларининг ўзаро учрашуви чоғида икки томонлама муносабатларнинг ҳозирги ҳолати ва бу муносабатларни ривожлантириш истиқболлари тўғрисида, ҳар иккала томонни қизиқтирувчи минтақавий ва халқаро масалалар юзасидан батафсил фикрлашиб олинди.

Президентлар И. Каримов ва С. Ниёзов Узбекистон билан Туркманистонни қадимий тарихий ришталар бир-бирига боғлаб турганини, маданиятлари, анъаналари ва урф-одатларининг муштараклигини алоҳида таъкидладилар.

Томонлар Узбекистон — Туркманистон ҳамкорлиги яхши қўшничилик, тенг ҳуқуқлилик ва ўзаро манфаатдорлик асосида ривожланаётганидан мамнуний изҳор қилдилар. Икки халқнинг кўп асрлик иқтисодий ва маданий алоқалари, дўстлик ва қардошлик анъаналари буюк бойлик бўлиб, уни авайлаб-асраш ва кўпайтириш лозимлиги алоҳида таъкидлаб ўтилди.

Томонлар Узбекистон билан Туркманистон ўртасидаги сиёсий, иқтисодий, маданий алоқаларнинг ривожланиши иккала давлат ташқи сиёсатининг муҳим йўналиши бўлиб, у кенг миқёсли ва узоқ муддатли эканини айтдилар. Бу давлатлар ўртасидаги кенг ҳамкорлик ва баҳамжиҳат ҳаракатлар уларнинг истиқлолини мустаҳкамлашга, мустақил миллий иқтисодиёт асослари қарор топишига кўмаклашади. Томонларнинг ижтимоий соҳадаги ҳамкорлигининг, маориф, маданият, илм-фан соҳасидаги алоқаларни кенгайтиришнинг алоҳида аҳамияти таъкидланди. Узбекистонда Туркманистоннинг ва Туркманистонда Узбекистоннинг маданият ва санъат фестивалларини ўтказиш тўғрисида аҳдномага эришилди.

Узбекистон ва Туркманистон ўртасидаги муносабатларда низоли масалаларнинг йўқлиги бу муносабатларни оғишмай ривожлантиришнинг ишончли кафолатидир.

Учрашув чоғида минтақавий савдо-иқтисодий ҳамкорликни янада кенгайтириш ва чуқурлаштириш масалалари ҳам муҳокама қилинди. Бу жараён иккала давлат халқларининг туб манфаатларига мос келиши таъкидланди.

Икки мамлакат бошлиқлари минтақанинг аввало, Орол фожеаси оқибатлари билан боғлиқ экология муаммоларини ҳал этиш хусусида аниқ аҳдномаларга эришдилар.

Президентлар И. Каримов ва С. Ниёзов ташқи сиёсат маҳкамалари ўртасида мунтазам маслаҳатлашиб туришнинг аҳамияти тўғрисида гапириб, ўз мамлакатларининг халқаро ташкилотлар доирасидаги ҳамкорлиги аҳамиятини таъкидладилар.

Узбекистон ва Туркманистон томонлари аввало минтақа даражасида хавфсизликни таъминлаш ижтимоий-иқтисодий, сиёсий ва демократик ислоҳотларни муваффақиятли амалга оширишнинг асосий шартидир, деган яклил фикрни билдирди. Шу муносабат билан Тожикистонда барқарорликнинг мустаҳкамланиши ва Афғонистонда тинчлик жараёнининг бошланишига алоҳида эътибор берилди.

Президентлар И. Каримов ва С. Ниёзов бу мақсадга фақат сиёсий воситалар билан, томонларнинг хоҳиш-иродаси ва оқилона келишувларга тайёрлигини амалда курсатишлари асосида эришиш мумкинлигини уқтирдилар. Томонлар Ашгабат шаҳрида БМТ ҳомийлигида утаётган тожикларо музокараларнинг навбатдаги давраси қуллаб-қувватлашларини айтдилар.

Президентлар уюшган жиноятчиликка, бангурушлик ҳамда ғайриқонуний қурол-яроғ савдосига қарши курашда бирлашган ва ҳамкорлик ва ўзаро ёрдам, узоқ муддатли савдо-иқтисодий ҳамкорлик масаласига бағишланган Хелсинки якунловчи ҳужжатига имзо чекди, у халқаро ҳавфсизликни сақлаш ишига ўз ҳиссасини қўшиб келмоқда ва бундан буён ҳам қўшаверади, иқтисодиёт, фан ва техника, атроф — мухитни муҳофаза қилиш соҳаларида, шунингдек хайрия ишлари ва бошқа хил тадбирларни ўтказишда ҳамкорликни кучайтираверади.

Журналистлар билан учрашувда Швеариянинг Узбекистондаги Фавқулодда ва Мухтор Элчиси жаноб Пол Винфли иштирок этди.

Ф.РАСУЛОВ.

галиқдаги саъй-ҳаракатларни мувофиқлаштиришга қатъий қарор берганликларини тасдиқладилар.

Учрашув чоғида транспорт коммуникациялари ва алоқа, табиат ресурсларидан биргаликда фойдаланиш, энергетика, банклар ўртасидаги ҳисоб-китоблар, божхона тартиби, маориф, илм-фан ва маданият каби соҳаларга тегишли бўлган бир қанча муҳим давлатлараро ва ҳукуматлараро шартномалар ҳамда битимлар имзоланди. Узбекистон Республикаси билан Туркманистон ўртасида дўстлик, ҳамкорлик ва ўзаро ёрдам тўғрисидаги давлатлараро шартнома энг муҳим ҳужжатдир.

Томонлар анъанавий дўстлик ва ҳамжиҳатлик руҳида бўлиб ўтган учрашувдан мамнуният изҳор қилдилар.

Президент И. Каримов Президент С. Ниёзовни Узбекистонга расмий ташриф буюришга таклиф этганини тасдиқлади. Таклиф мамнуният билан қабул қилинди.

Чоржўй,
1996 йил 16 январь.

Касаба уюшмаларида

ҲАР ШАНБА — МЕҲНАТ БАЙРАМИ

Зафаробод туманида янги анъана қанот ёзмоқда. Бу ерда ҳар шанба куни дам олиш тадбирлар утказилаяпти. Савдо ярмаркалари ташкил этилиб, маданият ходимлари томонидан театрлашган саҳна томошалари курсатилмоқда. Болалар учун дам олиш тадбирлари, спорт ўйинлари уюштирилаяпти. Кимошди савдолари бўлмоқда.

Шанба дам олиш тадбирларида туман касаба уюшмалари ишини мувофиқлаштирувчи кенгаш ходимлари ҳам иштирок этиб, унинг мазмундор ва қизиқарли утишига ҳисса қўшаяптилар.

«Ишонч» мухбири.

АНИҚ ВА СЕЗИЛАРЛИ ҒАМХЎРЛИК

Агросаноат мажмуи ходимлари Навоий вилояти қумитаси кам даромадли ва ночор оилаларга моддий ёрдам курсатишни ҳар томонлама кучайтирмоқда. Бу ерда маҳаллий ҳокиятлар билан ҳамкорликда қишлоқ фуқароларининг яшаш шароити ўрганиб чиқилди. Ижтимоий иқтисодий ҳимояга муҳтож 11 мингдан зиёд оила аниқланди. Қишлоқларда 2189 нафар ватан уруши, 6 минг уруш ва меҳнат қатнашчилари, 200 нафар етим болалар, 13 мингдан зиёд кўп болали оилалар истиқомат қилмоқда. Уларни қафолатли ижтимоий ҳимоялаш мақсадларига сарфланмоқда.

Касаба уюшмалари кенгаши ва шаҳар ҳокимлиги саъй-ҳаракати билан бултур ёзда 3 минтга яқин уқувчи оромгоҳларда соғломлаштирилди.

С.МАҲМУДОВА.

жамоа транспортидан имтиёзли фойдаланиш учун имкониятлар яратилмоқда. Айрим оилалар қурилиш материаллари ва шахсий чорва учун ем-хашак билан таъминланмоқдалар.

Навоий тог-металлургия комбинати касаба уюшма қумитаси билан ҳамкорликда чекка яйловларда яшовчи чўпон оилаларига ёрдам уюштирилаяпти. 120 оилага бир қопдан шакар, ун, 20 килограмдан сариёг берилди. «Навоийпарранда» ҳиссадорлик жамиятида эса жамоа аъзоларига арзонлаштирилган нархларда гўшт ва тухум сотиш йўлга қўйилган. Корхона даромади ҳисобидан кам таъминланган оилаларга минг сўм миқдорида моддий ёрдам курсатилмоқда.

Н.РАФИҚОВ.

ИБРАТЛИ ТАШАББУС

Қўқон шаҳар касаба уюшмалари кенгаши раиси Бахтиёр Абдураҳмонов ташаббускор кишилар тоифасидан. Яқинда у шаҳар фаолларини боғчаларни айланиб чиқиб, қатнов камайиб кеттанлиги сабабларини ўрганди. Айтайлик, завод боғчасига уқитувчининг боласи қатнаса 200 сўмдан, уша завод ишчиси эса 50 сўмдан пул туларкан. Бу масала ҳокимият мажлисида кўрилиб, барча баробар-50 сўмдан ҳақ тўлайдиган бўлди. Боз устига боғчаларнинг бир кунлик озиқ-овқати миқдори кўпайтирилди.

Яна бир яхши ташаббус шу бўлдики, касаба уюшмалари кенгаши қошида ёшларнинг маданият ва тижорат маркази очилди. Тушган маблағнинг 40 фоизи касаба уюшмалари кенгаши ҳисобига утказилиб, аҳолини ижтимоий ҳимоялаш мақсадларига сарфланмоқда.

Биз ва олам

ЕХҲТ: ХАВФСИЗЛИК ВА ҲАМКОРЛИККА ИНТИЛИБ

БМТнинг Узбекистондаги ваколатхонасида журналистлар билан учрашув утказилди. ЕХҲТ (Европада ҳавфсизлик ва ҳамкорлик ташкилоти)нинг Марказий Осиё бўйича алоқалар Бюроси томонидан уюштирилган ушбу учрашувда Бюро бошлиғи, элчи Алоис Резник шу ташкилотнинг мақсад ва вазифалари ҳақида сўзлаб берди.

ЕХҲТ 70 йилларнинг бошларида ташкил қилинган. Ҳозир бу ташкилотга жаҳоннинг 53 давлати аъзодир. Овруподаги барча мамлакатлар, собиқ Совет Иттифоқи республикалари, шунингдек АҚШ ва Канада шу жумлага киради. Узбекистон Республикаси Марказий Осиёдаги бошқа мамлакатлар қаторида ана шу халқаро ташкилотнинг тенг ҳуқуқли аъзоси ҳисобланади.

1995 йил октябрида Тошкентда атроф — мухитни тиклаш ва муҳозафа қилиш бўйича халқаро семинар утказилаётган пайтда ЕХҲТнинг Марказий Осиё бўйича алоқалар Бюроси очилган эди.

Жаноб Резник таъкидлаганидек, Президент И.А.Каримов ва Узбекистон ҳукумати ЕХҲТ фаолиятига катта мадад бермоқдалар. Музофотда аҳолининг этник гуруҳлари ўртасидаги муносабатлар, гиёҳвандликка қарши кураш, Марказий осиё музофотида ҳавфсизлик ва бошқа мавзуларда семинарлар утказилади.

Узбекистон Республикаси Ташқи ишлар вазирининг биринчи ўринбосари В.Норов журналистлар билан учрашувда сўзга чиқиб, Узбекистон жаҳон ҳамжамиятида ўз муносиб ўрнини эгаллашини таъкидлади. Давлатимиз 1992 йил февраль ойида Овруподa ҳавфсизлик ва ҳамкорлик масаласига бағишланган Хелсинки якунловчи ҳужжатига имзо чекди, у халқаро ҳавфсизликни сақлаш ишига ўз ҳиссасини қўшиб келмоқда ва бундан буён ҳам қўшаверади, иқтисодиёт, фан ва техника, атроф — мухитни муҳофаза қилиш соҳаларида, шунингдек хайрия ишлари ва бошқа хил тадбирларни утказишда ҳамкорликни кучайтираверади.

Журналистлар билан учрашувда Швеариянинг Узбекистондаги Фавқулодда ва Мухтор Элчиси жаноб Пол Винфли иштирок этди.

Ф.РАСУЛОВ.

БИРЖА ЯНГИЛИКЛАРИ

Республика Агросаноат биржасида ўтган ҳафта таклиф этилган мол, ҳомашёларнинг турлари 494 хилдан ошиб кетди. Ва уларнинг қиймати 344645123 сўмга тенг бўлди.

Бу галги биржа савдоси ўтган галдагидан анча фаол ўтди, молларнинг сонини ошганлиги ҳам фикримизнинг яққол далили бўла олади. Савдода бир килограмм жунга 15 сўм баҳо қўйилди. Бу эса таклифни талабдан кўпроқ эканлигини курсатади.

Бошқирдистондан ҳам кимё маҳсулоти бўлган юқори босимли полиэтиленлар ва транспорт бўлимидан хилма-хил қишлоқ хўжалиги шиналари ҳамда кўп миқдорда Т-28 тракторлари, ускуналар ҳисобидан жуда катта миқдорда турли подшипниклар савдога қўйилди. Турли артиқулдаги бўзлар ҳам анчагина таклиф этилди ва уларнинг нархлари 22-39 сўм оралиғида қайд этилди.

Биржа савдосида нархлар бўйича ўзгаришлар бўлмади.

* * *

Республика қимматбаҳо қоғозлар «Тошкент» биржасида 9 январь куни оддий акциялар савдоси бўлиб ўтди. Унда 9 та ҳиссадор жамоалар ўзларининг 33464 та акцияларини сотдилар. Фарғона вилояти «Улуғбек»нинг 31380 та акциялари 480 сўмдан, Андижон «Меҳнат гули»нинг акциялари 860 сўмдан сотилди.

Жами сотилган акциялар 18.342.230 сўмни ташкил этди.

16 январь куни ҳам акция савдоси утказилди. Бу галги савдога 13 та ҳиссадор жамоалар қатнашдилар. «Хоразм Туризм»ининг 1261 та акциялари 500 сўмдан, Тошкент «Азия»ники 980 сўмдан, Самарқанд вилояти «Осиё Афросиёб» акция қоғозлари 1200 сўмдан сотилди. Жами 72661 та оддий акция қоғозлари сотилганда 21376580 сўм бўлди.

Иқтисодиёт хабарлари

ЯНГИ ХИССАДОРЛИК ЖАМИЯТИ

«Жиззахгўшт» хўжаликлараро ҳиссадорлик бирлашмаси ҳузурида янги тузилма - комиссион гўшт-ёт ҳарид савдо жамияти иш бошлади. Жамият аҳолидан чорва молларини харид қилиш, семиртириб сўйиб сотиш билан шуғулланади. Янги ҳиссадорлик жамияти ўз фаолият доирасини кенгайтирмоқда.

Эндиликда туманларда ҳам ана шундай жамиятлар барпо этилаётир. Бозор шароитида бундай тузилмаларнинг аҳамияти катта. Улар деҳқон-фермер хўжаликларига, вилоят ва туманларнинг фуқароларига қулайлик туғдириш билан бирга аҳоли дастурхонини сифатли гўшт маҳсулотлари билан таъминлаш имконини ҳам беради.

Алибой ЭРГАШЕВ
«Ишонч» мухбири.

ЯНГИ АВТОКОРХОНА

Андижон вилоятининг Қорасув шаҳрида янги автокорхона иш бошлади. Бу ерда 20 тага яқин янги ҳаракат йўналишларида автобуслар қатнай бошлади. Натижада Қорасув билан яқин атрофдаги шаҳар ва қишлоқлар ўртасидаги алоқалар яхшиланди, шунингдек қўшни республика Қирғизистонга йўловчилар қатнови ҳам осонлашди.

Бу корхона йўловчиларни ташишдан ташқари, халқ хўжалиги учун зарур бўлган юкларни ҳам олис манзилларга етказиб бермоқда. Ҳозир Узбекистоннинг Андижон вилоятида пассажир ва юк ташиш бўйича 15 талаб этиб автокорхона аҳолига намунали хизмат курсатмоқда.

НЕФТЧИЛАРГА ТУҲФА

Янги йил арафасида Қўқумалоқ нефть кони ишчи хизматчилари қурувчилардан ажойиб совға олишди. Улар учун барча қулайликларга эга бўлган 25 ўринли меҳмонхона ва 112 ўринли ишчилар ётоқхонаси қурилиб, фойдаланишга топширилди.

Бу ишларни «Қаршисаноатқурилиш» трестининг 29-механизациялашган қўчма жамланмаси бинокорлари амалга оширишлар.

М.КЕНГБОЕВ.

ОБ-ҲАВО МАЪЛУМОТИ

Узбекистон об-ҳаво бюросининг берган маълумотига қараганда 19-23 январь кунлари деярли ёғингарчилик бўлмайди. Республика ҳудудида ҳарорат кечаси 3-8 даража совуқ, кундуз кунлари эса 4-9 даража илиқ бўлади. Жанубда кечаси ҳарорат 2 даража совуқ билан 3 даража илиқ оралиғида, кундуз кунлари эса 6-11 даража илиқ бўлади. Шимолий ҳудудларда эса кечаси 8-13 даража совуқ, кундуз кунлари 0-5 даража совуқ бўлиши кутилади. Кейинчалик ёмғир, жойларда эса қор ёғади. Ҳарорат кечаси 4 даража совуқ билан 1 даража илиқ оралиғида, кундузи эса 0-5 даража илиқ бўлади. Баъзи жойларда эса 0-1 даража совуқ бўлади. Шимолий туманларда эса ҳарорат кечаси 2-7 даража совуқ, кундуз кунлари эса 0-5 даража илиқ бўлиши кутилади.

Бозор ва ижтимоий ҳимоя

МАҚСАДЛИ ЁРДАМ-ЎЗ ЭГАСИГА

Тўрақўрғон шаҳрининг Туркистон кўчасида яшовчи кекса онахон Ҳолча буви Муродова ўтган куз бошларида янги уйга кўчиб кирди. Унинг хонадони бепул газлаштириб берилди. Бу хайрли ишлар бошида маҳалла қўмитаси, туман ва вилоят маҳалла хайрия жамғармаси саркорлари туришди.

Мухбиримиз Обиджон Жуманазаровнинг «Маҳалла» хайрия жамғармаси Наманган бўлими раиси, Ўзбекистон «Маҳалла» хайрия жамғармаси раёсатининг аъзоси Муфатхон МАМАТОВ билан суҳбати вилоятда амалга оширилаётган ана шу сингари эзгу ишлар хусусидадир.

-Муфат Маматович, даставвал ўзингиз раислик қилаётган жамоатчилик ташкилоти олдида турган вазифалар ҳақида маълумот берсангиз.

-Саволингизга жавоб қайтаришдан илгари хурматли Президентимизнинг қуйидаги фикрини келтирмоқчиман:«Ўзбекистонда маҳалла бўлиб, жамоа бўлиб яшашнинг неча минг йиллик тарихи бор. Биз бу анъаналарни янги мазмун билан бойитмоқдамиз... Ҳаммадан олдин одамларнинг иссиқ-совуғидан, гам-ташвишидан хабар топадиган ким? Албатта, маҳалла аҳли». Бу доно сўзларда олам-олам мазмун бор. 70 йилдан зиед давом этган коммунистик истибдод даврида маҳаллаларнинг роли пасайди, уларнинг бурчи ва вазифаларига эътибор сусайди. Эркинроқ фаолият курсатишлари учун етарли шарт-шароит яратиб берилмади. Бевосита юртбошимиз ташаббуси билан маҳалла дастурининг ишлаб чиқилиши «Маҳалла» хайрия жамғармасининг ташкил этилиши, маҳалла оқсоқоллари обруси оширилаётганлиги бу борадаги кемтикларимизни тўлдиришга имкон яратмоқда. Зероки, маҳалла халқимизнинг қадим-қадимдан бери яшаб келаётган юксак қадриятлари жамланмасидир.

Инсон одамлар орасида дунёга келади, воғга етади, қувонч ташвишларини қўни-қўшнилари, маҳалладошлари билан бахам кўради. «Маҳалла» хайрия жамғармаси эса Президентимиз ва Республика хукуматининг аҳолини ижтимоий ҳимоялашга қаратилган Фармонлари ҳамда қарорларининг тўла бажарилиши, ёрдамга муҳтожларни қўллаб-қувватлаш юзасидан ажратилаётган маблағларнинг адолатли тақсимланиши, ҳақиқий эгасига етиб боришини назорат қилади ва ташкил этади. Қолаверса, ҳуқуқий, демократик, одил жамият барпо этишдек олижаноб вазифани ўз олдига мақсад қилиб олган Ўзбекистон эркин фуқаролар жамиятини таркиб топтиришга интилмоқда. Бунинг маъноси давлатчилигимиз ривожлана борган сайин бошқарувнинг турли бўғимларини бевосита халққа топшириш яъни ўз-ўзини бошқариш тизимини янада ривожлантиришдан иборатдир.

-Юқорида биз тилга олган Тўрақўрғонлик Ҳолча буви Муродовага кўрсатилган ғамхўрлик ятона мисол эмасдир, албатта.

-Шубҳасиз. Худди мана шу тумандаги ёлғиз ва кекса онахон Саодат Норматовага ҳам уй қуриб берилди. Ёрдамга мухтож Иброҳимжон Тошматовнинг уйи газлаштирилди. Йўлдошали Асқаров, Шоқиржон Болтабоевларнинг фарзандларига хатна тўйлари утказилди. Бундай мисолларни вилоятимиздаги барча шаҳар ва қишлоқлардан кўплаб келтириш мумкин. Умуман, 1995 йилнинг ўзидагина 11 минга яқин оила 2,5 миллион сўмдан ортиқ моддий ёрдам курсатилди. Уруш ва меҳнат фахрийларидан 6501 нафари Чернобиль фожеасини бартараф этиш иштирокчиларидан 31 кишини имкон қадар рағбатлантирдик. Уруш ва меҳнат мажруҳларидан 50 нафарига маҳсус аравачалар олиб берилди. Кам таъминланган 50 оилада суннат, 35 оилада никоҳ тўйлари утказилди.

-Вилоятда «Маҳалла» хайрия жамғармасини кўпайтириш юзасидан аниқ тадбирлар ўтказиш анъанага айланиб бораётганлиги ҳам қувончли ҳол...

-Жуда тўғри. Масалан, ўтган йилнинг 11 мартида вилоят ҳокимлиги ташаббуси билан ушбу йўналишда ташкил этилган шанбаликдан тушган маблағ жамғармоқда. Чунончи, 1995 йилги ана шундай анъанавий кунларда моддий шароити оғир оилаларнинг фарзандларидан 19 нафарига никоҳ, 46 нафар кичкинтойга эса суннат тўйлари қилиб берилди. Буюк Ғалабанинг 50 йиллиги тантаналарида вилоят, туман, шаҳар ҳокимликлари ташаббуси билан уруш фахрийларига катта миқдорда пул тарқатилди, эсталик совғалари тақдим этилди. 50 нафар кексалар автобусда Туркистонга бориб, Аҳмад Яссавий қабрини зиёрат қилиб қайтдилар.

-Менимча, «Маҳалла» хайрия жамғармаси бошқарувининг вазифаси моддий қўллаб-қувватлашдангина иборат бўлмаса керак...

-Тўғри англабсиз. Миллий қадриятларимизни тиклаш ва бойитиш одамларни бир-бировларига меҳр-мурувват кўрсатишга даъват этиш, ишларни аҳлоқ- одобли бўлишга чорлаш, маҳаллаларни ободонлаштириш жиноятчиликка қарши кураш ҳам асосий бурчларимиздан саналади. Бинобарин, биз вилоятимиз маҳалла қўмиталарининг бу борадаги энг яхши иш тажрибаларини оммалаштириб борамиз. Қўмита раисларининг филокорлигига, ишбилармонлигига ва ташкилотчилик фаолиятига алоҳида эътибор берамиз. Кейинги икки йилда вилоят ҳокимлиги қарори билан шу мақсадга қаратилган уч бор курик танлов утказилди. Курик-танлов комиссияси хулосасига кўра ҳар бир туман ва шаҳардан учталан маҳаллага фахрли ўринлар берилди. Биринчи ўринни эгаллаган маҳалла фуқаролар йиғинларига ва уларнинг беш нафардан аъзосига вилоят ҳокимлигининг фахрий ёрлиқлари ва эсдалик совғалари , пул мукофотлари топширилди.

-Айтганларингиздан шу нарса маълум бўлаяптики, ижтимоий муҳофазадан, тарбиявий ишлардан қутилган натижага эришишда одамлар ўртасида ўзаро бирлик ва якдилликни таркиб топдиришда маҳалла қўмиталарининг аҳамияти катта. Шундай эмасми?

-Шундай албатта. Биз маҳалла қўмиталари раисларининг билим ва ташкилотчилик қобилиятларини аниқлаш учун синов утказдик. Мавжуд 928 нафар қўмита раисларидан 37 нафари синов шартларини бажара олмади ва улар билан хайрлашишимизга тўғри келди. 81 кишини эса шартли равишда ўз урнида қолдирдик. Ўзбекистон Республикаси Президентининг «Кам таъминланган оилаларни ижтимоий ҳимоялашни кучайтиришга оид тадбирлар тўғрисида»ги Фармонини бажариш бўйича маҳаллаларда бир мунча тадбирлар амалга оширилмоқда. Ҳозирда ҳамма фуқаролар йиғинларида ҳисоб рақамлари очилган. Мазкур Фармон юзасидан тасдиқланган Низом асосида маҳалла фуқаролар йиғинлари қошида комиссиялар тузилган бўлиб, улар тавсияси билан кам таъминланган оилаларга моддий ёрдам бериб келинмоқда. «Кам таъминланган оилаларни ҳисобга олиш ва уларга моддий ёрдам кўрсатиш» мавзуида утказилган семинар кенгаш ҳам бу борадаги ишларнинг адолатли бўлишида, ажратилгаётган маблағларнинг ўз эгасига етиб боришида муҳим аҳамият касб этаяпти. Республика «Маҳалла» хайрия жамғармаси ташаббуси билан тузилган «Мактаб-маҳалла-оила» дастурининг ҳаётга жорий этилишида ҳам маҳалла қўмиталари, жамғарма бўлим ва бўлинмалари алоҳида ташаббус кўрсатмоқдалар. Бозор шароитида аҳолини ижтимоий ҳимоялаш, меҳнат ва турмуш даражасини оширишга ҳисса қўшиш бундан буён ҳам фаолиятимизнинг асосий мезони бўлиб қолади.

МАШРИҚДАН МАҒРИБГА...

Республикамизда «Тадбиркор» ишбилармон аёллар уюшмаси ташкил топганига кўп вақт бўлгани йўқ. Лекин шу қисқа фурсат ичида уюшма аъзолари кўпгина ишларни амалга оширдилар. Жумладан, турли соҳа тадбиркор аёллари учун 10 кунлик уқув машғулотлари ташкил қилинди. мазкур машғулотларни малакали мутахассислар олиб бораяптилар. Жаҳон андозаларига монанд тайёрлов босқичларидан сўнг, синов топшириқларини муваффақиятли уддалаган ишбилармонлар тажриба ўрганиш учун чет элга бориш ҳуқуқини қўлга киритадилар.

Бизнинг замонамизда машриқ билан мағриб ораси бир қадам. Режа бўйича 9 нафар аёл Англия ва 10 нафари эса Италияга юборилади. Тадбиркорлар 3 ҳафта давомида хорижий ҳамкасбларининг иш юритиш соҳасидаги тажрибаларини урганадилар. Барча моддий харажатларни Европа Иқтисодий Ҳамкорлик жамияти уз зиммасига олган.

Қобил ШОКИРОВ.

ХОТИРА КЕЧАСИ

Яхши инсонлар еди бизнинг ишларимизда, ютуқларимизда ҳамиша мададкор булган. Халқимиз севиб эъзозлаган Мукаррама Турғунбоева ана шундай инсонлардан бири эди. Республикамиз раус санъати доврўгини оламга ейган, жозибали ўйинлар ижодкори, «Баҳор» қизларининг устози аввали булган Мукаррамахоним хотираси қалбимизда барҳаёт.

Ана шу азиз инсоннинг таваллуд куни муносабати билан «Баҳор» концерт залида катта йиғин утказилди. Тошкент шаҳар хотин-қизлар қўмитаси ва «Маҳалла» хайрия жамғармаси биргаликда ташкил этган адабий-бадиий кечада шаҳримизнинг фаол аёллари, таниқли санъаткорлар, чет эл элчихоналарининг бир гуруҳ вакиллари, опанинг шогирдлари йиғилдилар. Кечани шаҳар «Маҳалла» жамғармаси раиси муовини Муборак Юнусхўжаева олиб борди.

Тупланганлар концерт зали биносида мафтункор рақслар устасига бағишлаб ташкил этилган музейни зиёрат қилишди. Бу ерда санъаткорнинг бутун ҳаёти, ижодий сафарлари, ёзишмаларига оид экспонатлар, шаҳсий буюмлари жамланган.

-Мустақил диеримизда санъат ҳамиша улугланиб келган,-дейди хизмат курсатган «Баҳор» давлат рақс ансамблининг балиий раҳбари, Узбекистон халқ артисти Маъмура Эргашева.- Халқимиз севиб ардоқлаган устоз санъаткорларнинг ижод йуллари биз учун ҳамиша ибрат мактабидир. «Баҳор» қизлари Мукаррама Турғунбоева анъаналарининг ҳақиқий давомчилари булиб доврўг таратишмоқда.

Узбекистон халқ артисти Хайрулла Лутфуллаев, «Баҳор» қизлари уз қушиқлари ва дилрабо рақслари билан хотира кечасига файз киритдилар.

Умида УБАЙДУЛЛАЕВА.

ЖАНГЧИ АЁЛЛАР БИЛАН УЧРАШУВ

Мамлакатимизда кенг нишонланган Ватан ҳимоячилари куни муносабати билан урушда ва фронт ичкарисида жасорат кўрсатган хотин-қизларнинг бир гуруҳи Тошкент шаҳар хотин-қизлар қўмитасида қабул қилинди. Ҳокимлик биносининг мажлислар залини тўлдирган бу фидоий аёллар куксида қаторқатор орден ва медаллар. Улар шу азиз тупроқ учун, она юрт келажаги учун жон олиб, жон беришган, улимларни догда қолдириб қайтган аёллардир. Бу нишонлар суронли йиллар силсиласини ёдга солиб туради. Адиба Эшонхўжаева, жангчишифокор Азиза Қаландарова, Валентина Полякова, Шарофат Эшонхўжаева, Аропхон Мирахмедова, Фахриниса Рамазонова, Наталья Гормази, Любовь Губанова, Пелагея Фотеева, афғон уруши қатнашчиси Мавлуда Қодирова... Уларнинг жасоратлари ҳақида ҳали кўп ёзилади, китоблар битилади.

Ватан учун жангтоқларда мардлик намуналари кўрсаттан хотин-қизларнинг жасорати, бугунги авлодни камол топтиришдаги хизматлари, улар ҳақида юртбошимиз ва Тошкент шаҳар ҳокимлиги курсатаётган ҳамишалик диққат- эътибор, ғамхўрликлар ҳақида Тошкент шаҳар ҳокими муовини, шаҳар хотин-қизлар қўмитаси раиси Фарида Абдураҳимова сўзлади.

-Ёшларимизнинг оталар жасоратига муносиб ворислар бўлиб етишаётганларидан ғоят ҳурсандмиз,— дейди Бостиқбўйи фронти жангчиси Екатерина Ульянова.-Биз, уруш фарзандлари огир замонларда яшадик. Сабр- бардош, метин ирода, Ватанга садоқат, муҳаббат ҳислари фарзандларимизга сингдириш учун ҳар доим камарбастамиз. Мамлакатимиз бозор иқтисодиётига ўтиш даврининг мураккаб вазиятларини бошдан кечирмоқда. Шундай бир пайтда Президентимиз олиб бораётган тинчлик сиёсатидан, аҳолининг муҳтож қатламларини ижтимоий ҳимоялашга қаратилган тадбирлардан беҳад миннатдормиз.

Жангчи аёллар билан бўлган учрашувда Республика фахрийлар ташкилотлари иттифоқи кенгаши раисининг муовини, генерал С.Охунжонов, Республика «Меҳр-шафқат ва саломатлик» жамғармаси раиси Ш.Ҳужаев иштирок этишди. Учрашувда кекса жангчиларга фахрий ёрлиқлар ва пул мукофотлари топширилди.

Замира ТЎЛАГАНОВА,
шаҳар хотин-қизлар қўмитаси ходими.

Бозор иқтисодиёти ва биз

ИСЛОҲОТ ДАРҒАЛАРИ

Ҳозирги пайтда бирон корхона ёки хўжаликнинг ишини бир маромда юргизиш ва жамоа аъзоларини етарлича маблағ билан таъминлаб туриш анча мушкул бўлиб қолди. Лекин фалон-фалон нарсалар етишмаяпти, деб баҳона қилиш ҳам ўзини оқламайди. Самарали ишлаш ва яхши яшаш учун ҳаракат қилиб, бунга эришаётганларнинг фаолияти баҳоналарнинг ўринсиз эканлигини кўрсатаяпти. Зеро, давр тадбиркорлик ва уддабуронлик билан ишлашни тақозо этаётган экан муваффақиятга эришишнинг бошқа йўли йўқ. Бизнинг суҳбатдошимиз - Қашқадарё вилоят матбуот бошқармасига қарашли Қамаши туман босмахонасининг директори Мўмин Мусулмонов. Бу корхонанинг иш фаолиятида ўрнак олса арзийдиган томонлар анчагина.

-Мўмин ака, сиз раҳбарлик қилаётган босмахона иши билан танишар эканман, бир нарса эътиборимни тортади. Йил бошидан бери хисоблаганда ишчилар ўртача 2-2,5 минг сўмдан маош олишаётган экан. Бу анчагина юқори кўрсаткич. Шундай натижага эришишнинг сабабларини айтсангиз.

-Бунинг сабаблари оддий. Аввало биз буюртмачиларга сифатли, арзон ва тез хизмат кўрсатамиз. Мижозлар буюртмаларини белгиланган муддатда олишига кафолат берамиз. Ҳали бирон ташкилот ёки хусусий буюртмачи биздан ранжиб кетгани йўқ. Шу сабабли мижозларимиз сони кўпайиб бораяпти. Биз ўзимизнинг туманимиздагина эмас, балки Қарши шаҳри, Косон, Нишон, Ғузор ва бошқа туманлардаги кўплаб корхоналар, ташкилотларга хизмат кўрсатаяпмиз. Босмахонамиз кичик форматли газета, иш қоғозлари, китоб ва буюртмалар чоп этишни бир маромда ташкил этиш учун зарур бўлган ускуналар билан тўла таъминланган. Мақтаниш бўлса ҳам айтай: ҳозир уч йилгача етадиган бўёқлар ва қоғоз захираларимиз, босмахона машиналари учун эҳтиёт қисмлар ва шрифтларимиз бор. Буларни ўзимиз республикамизнинг турли жойларидан топиб келганмиз.

Ишлаб чиқаришда меҳнат унумдорлигига, таннархнинг камайишига алоҳида эътибор бераяпмиз. Натижада даромадимиз ҳам ошиб бораяпти. Масалан, шу йилнинг 9 ойида режадаги 53 минг сўм ўрнига 199 минг сўм соф фойда олдик. Шу давр ичида 288 минг сўм ўрнига 670 минг сўмлик маҳсулот ишлаб чиқарилди. Маҳсулот ишлаб чиқариш учун сарфланган ҳаражатлар режадаги 235 минг сўмни эмас, 471 минг сўмни ташкил этди. 1 сўмлик маҳсулот ишлаб чиқаришда режадаги 81,6 тийин ўрнига 70 тийинлик харажат қилинди. Бу кўрсаткичлар босмахона ходимларининг иш ҳақларини оширишга имкон берди.

-Корхона меҳнат жамоасидаги муҳит, ишчилар билан раҳбар ўртасидаги муносабатлар сизнинг фикрингизча қандай бўлиши керак?

-Албатта, корхона жамоаси ўртасида ўзаро ҳурмат, меҳр-оқибат кучли бўлсагина ишда ҳам силжиш бўлади. Раҳбар ўз жамоасида ана шундай инсоний туйғуларни шакллантириши, камол топтириши лозим. Биз доимо бир-биримизнинг оилавий аҳволимиздан хабардор бўлиб турамиз, яхшиёмон кунларда ҳамдаммиз. Жамоа бўлиб ҳар йили икки марта тоғ сайлига чиқамиз, бир-икки марта катта шаҳарларга саёҳатларга борамиз.

Шу ҳақда алоҳида тўхталиб ўтиш лозимки, ходимларни ижтимоий ҳимоялаш, моддий ва маънавий рағбатлантириб бориш ишлаб чиқаришдаги ютуқларимизнинг асосий омили бўлаётир.

Босмахонамизда 5 йилдан бери ходимларга бепул тушлик овқат берилади. Бунинг учун ҳар бир кишига ойига 150 сўмлик ҳаражат қилинади. Жамоа аъзоларини арзон нархларда озиқ-овқат ҳамда қишлоқ хўжалик маҳсулотлари билан етарлича таъминлаб турамиз. Пул ўтказиш йўли билан шартнома асосида хўжаликлардан маҳсулот сотиб олаяпмиз. Шу пайтгача ходимларимизга килоси 1 сўм 25 тийиндан 8 тонна пиёз, килоси 2 сўмдан 7 тонна ғалла, 10 сўмдан 2 тонна оқ ёғ сотилди. Жуда арзон нархларда карам, сабзи, шолғом, тарвуз ва бошқа маҳсулотлар тарқатилди. Байрамларда ҳар кишига 7-10 килодан гўшт берамиз. Нархлар умумий йиғилишда белгиланади. Бу тадбирлар корхонанинг фойдаси ҳисобидан амалга оширилади.

Ишчиларимизнинг меҳнат шароити ҳам яхши. Цехлар тоза, озода. Ёз фаслида совутгичлар доимо ишлаб туради. Гуллар ва бошқа манзарали усимликлар жуда кўп. Одамларимиз шифохона ва санаторийларда бепул даволанишади. Ҳатто йўлкира пулини ҳам ўзимиз берамиз.

-Демак, одамларнинг ишлаш ва яшаш шароитларини яхшилаш ютуқларнинг асоси экан-да?...

-Фақат бугина эмас. Ҳозирги раҳбар ривожланиш жараёнини олдиндан кўра билиши ва бунга замин тайёрлаши лозим. Фаолиятнинг узилишларсиз давом этишини таъминлаш масъулияти корхона раҳбарини бозор иқтисодиёти шароитида ўқиб-ўрганиш, изланишларга ундайди.

-Дарвоқе, сиз 1974 йилда ТошДУнинг тарих факультетини, 1992 йилда эса Украинанинг Словеньск шаҳридаги «Ҳуқуқ ва бизнес» халқаро институти менежмент факультетини сиртдан тамомлаган экансиз...

-Ҳа, бу менинг иш фаолиятимда катта ёрдам бераяпти...

Муродилла КЕНГБОЕВ,
«Ишонч» мухбири.

ҚУЁШ УЙНИ ИСИТАДИ

ЮНЕСКО ҳомийлигида Тошкентда маҳсус семинар утказилди. Унда инсон манфаатлари йўлида Қуёш, шамол ва сув қувватидан самарали муҳокама қилинди.

Дунё миқёсида ҳар йили жуда кўп миқдорда нефть маҳсулотлари сарфланаётгани яхши маълум. Мутахассисларнинг ҳисоб-китобларига кўра, ер қатламларида 2 миллион йил мобайнида қанча нефть маҳсулоти пайдо бўлса, ҳозир ҳар йили шунча миқдордаги нефть ишлатилмоқда. Иш шу зайлда бораверса, оқибати нима билан тугаши аён! Бундан ташқари инсон ҳаёт кечирадиган атроф-муҳитнинг бўлганишини айтмайсизми?!

Узбекистоннинг ўзидагина нефть маҳсулотлари ва бошқа энергия қувватларидан фойдаланиш натижасида ҳавога чиқариб ташланаётган зарарли моддалар бир йилда 300 тоннани ташкил этмоқда. Бу ўринда энергия манбаи сифатида Қуёш нуридан кўпроқ фойдаланиш яхши самара беради. Чунки бизда ёз фасли узоқ муддатли бўлиб, Қуёш ҳам ҳавони дуруст қиздиради.

Семинарда Марказий Осиё мамлакатларида (бунга Узбекистон ҳам киради) энергиянинг табиий манбалари-Қуёш, шамол ва сувдан кенгроқ фойдаланиш ва бу соҳадаги ишларни кенгайтириш концепциясининг лойиҳаси, айниқса қишлоқ жойларда Қуёш нурини инсонга хизмат қилдириш муаммоси батафсил муҳокама қилинди. Узбекистон, Қозоғистон ва Қирғизистон олимлари бу борада биргаликда ҳамкорлик қилишга қарор бердилар.

Улар бу республикаларда Қуёш, шамол геотермал электр станцияларни барпо этиш, аҳоли яшайдиган уйларни геллиоколлекторлар билан ўрнатиб, иситиш масаласи устида бош қотирмоқдалар.

Семинар ишида Марказий Осиё мамлакатларининг олимлари ва мутахассислари, ЮНЕСКО экспертлари қатнашдилар ва ўз фикр мулоҳазалари билан ўртоқлашдилар.

Л. ХАФИЗОВ.

Қашқадарё вилояти Усмон Юсупов туманидаги «Жейнов» жамоа хўжалиги вилоятнинг энг йирик ва илғор хўжаликларидан бири ҳисобланади. Улар ўтган йилни муваффақиятли якунладилар. Давлатга ғалла ва пахта топшириш режалари муддатидан илгари ошириб бажаришди. Жумладан, гектаридан 28 центнердан, яъни 2100 тонна ғалла ҳосили олинди. Бу йил ҳам хўжаликда ўтган йилдагидан 900 гектар кўп майдонга ғалла устирилаяпти. Демак, хирмон тўлиб дон тукилади, тандирлар тўлиб нон ёпилади...

«Жейнов» жамоа хўжалиги кўп тармоқли. Унинг «Оқбулоқ» сут товар фермасида бугунги кунда 883 бош қорамол парвариш қилинмоқда. Улардан 200 боши соғин сигирлардир. Ўтган йилда чорвадорлар 60 тонна ўрнига 66,5 тонна гўшт, 80 минг ўрнига 107 минг дона тухум, 300 тонна ўрнига 420 тонна сут етиштирдилар.

Хўжаликда чорвани қишдан омон-эсон олиб чиқишга катта тайёргарлик кўрилган эди. Ҳосили эрта йиғиштириб олинган майдонларнинг бир қисмига шу мақсадда озуқа лавлаги экканэдилар. Ҳосил мўл бўлди. Натижада чорва учун зарур бўлган 120 тоннадан зиед озуқабоп лавлаги йиғиштириб олинди. Бу эса чорвадан олинадиган гўшт ва сутнинг қишда ҳам бисёр бўлишини таъминлайди.

Суратларда: 1.(Чапдан) лавлагичилик бригадаси етакчиси Ашурбой Рўзимаҳмедов ва ўғли Ҳамро билан етиштирган ҳосилларидан намунулар.

2. Йиғиштириб олинган лавлаги баргидан тозаланиши керак-да.

3. Баргидан тозаланган лавлагини сақлашни ҳам билишади жейновликлар.

4. Озуқаси мўл бўлган қорамолларда иштаҳа қарнай. Хўжалик бошқаруви раиси Муродилла Саидов доимо фермада.

Ш. Шаропов олган суратлар.

Шартнома мажбурияти қандай бажарилаяпти?

ХАМИР УЧИДАН ПАТИР

Савдо ходимлари Фарғона вилояти касаба уюшма қўмитасининг вилоятдаги учта йирик ташкилот - «Фарғонасавдо» концерни, матлубот хиссадорлик уюшмаси ҳамда тайёрлов савдо бирлашмалари билан тузган битимлари тула бажарилмади. Бунинг асосий сабаби шуки, 1995 йил учун тузилган битим уша идоралар томонидан 28 мартда тасдиқланиб, ходимлар уч ой битимсиз ишладилар.

Натижада, кўп ташкилотларда ижтимоий масалаларни ҳал қилиш у ёқда турсин, иш ҳақи ҳатто болаларга бериладиган тузган маблағ учун маблағ етишмай қолди. Кўп савдо корхоналарининг тулов қобилияти пасайди.

Узаро шартномаларда меҳнаткашларнинг бандлигини таъминлаш, иш жойлари ташкил этиш, иш вақтини қисқартириш, меҳнат таътилларини самарали утказиш, меҳнат муҳофазаси ва ижтимоий кафолатлар борасида қатор мажбуриятлар белгиланган эди. Амалда эса қилинган ишлар жуда оз. Начора, хамир учидан патир деб, уларнинг баъзилари ҳақида тўхталиб ўтайлик. Матлубот савдо хиссадорлик уюшмаси ун йил ишлаган ходимларга имтиёзли акциялар тарқатди. 170 нафар савдо ходими бу йил «Конизор» санаторийсида соғлиғини мустаҳкамлади ва 603 нафар бола оромгоҳларда дам олди. Тайёрлов савдо бирлашмаси эса Бувайда ва Данғара туманларида иккита кичик корхона очиб, 300 та иш жой ташкил қилди. Ва оналар учун боласи уч ёшга етгунгача энг оз иш ҳақи миқдорида нафақа тўлаш жорий этилди. Шунингдек, иш берувчи, яъни мулкдор ва элланма ишчи хизматчилар ўртасидаги иқтисодий ва ҳуқуқий муомалалар тизимини яратишда ҳам бироз ижобий интилишлар бўлди.

Фарғона шаҳридаги «Умид», Марғилондаги «Саҳоват» савдо ишлаб чиқариш жамоалари ҳамда Сўх ва Олтиариқ туманлари улгуржи-чакана савдо идоралари раҳбарлари, касаба уюшма қўмиталари сайъ-ҳаракати билан савдо ходимлари ҳамда тадбиркорларнинг ижтимоий-иқтисодий манфаатлари, ҳуқуқий кафолатлари диққат марказида бўлди. Меҳнат таътиллари муддатини узайтириш, аёллар ва ёшларга имтиёзлар бериш ва уларни ижтимоий ҳимоялашга эътибор қаратилди.

Вилоят тармоқ касаба уюшма қўмитаси шартномаларнинг бажарилишини назорат остига олиб, иш ҳақи тулашдаги камчиликларни бартараф этди. Янги тариф ставкалари ва маошларни ўз вақтида тулаш, меҳнат муҳофазаси, санитарий маиший шароитларни яхшилаш, махсус кийим ва шахсий ҳимоя воситаларига маблағ ажратиш каби масалалар билан жиддий шуғулланди. Тармоқ ходимларига санаторий ва дам олиш уйларига 180 та, профилакторийга 189 та йўлланма берилди. Учта оромгоҳда мингга яқин боланинг дам олиши таъминланди. Шу билан бирга маданий- оқартув ва спорт ишларини йўлга қўйишда ҳам тилга олса арзийдиган ютуқлар бор. Бироқ икки фоизлик ижтимоий суғурта ва бир фоизли аъзолик бадаллари ўз вақтида қўмита ҳисобига келиб тушмаяпти. Бу шубҳасиз, шартнома мажбуриятларининг бажарилишига ўз таъсирини кўрсатмоқда.

Вилоят тармоқ касаба уюшма ходимларининг IУ пленумида бу борадаги камчиликлар қаттиқ танқид қилиниб, галдаги аниқ вазифалар белгилаб олинди. Мажлис қарорига кўра 1995 йил учун қабул қилинган битим 5 йил муддатга узайтирилди. Керак бўлганда турух аъзолари томонидан қўшимчалар ва узгаришлар киритишга келишиб олинди. Битимнинг бажарилиши ҳар олти ойда муҳокама этиладиган бўлди.

Мажлисда тармоқ қўмитаси раиси У.Сайдаматов ва савдо ташкилотлари номидан раис ўринбосарлари Ғ.Маматқулов, У.Усмонов ва О.Тошболтаев сўзга чиқишди.

С.МАҲМУДОВА,
«Ишонч» мухбири.

Бозор тараққиётнинг улкан ютуқларидан биридир. Бу жараён мутахассислар иқтидори ва касб маҳоратига нисбатан қаттиқ талаблар қўяди. Уларни камол тондириш ҳар бир жамиятнинг ривожи ҳамда келажаги учун ҳал қилувчи аҳамиятга эга. Ҳозирги кунда чет элларда 2,3 мингдан кўпроқ ўзбекистонлик ёшлар таълим олаяпти. Дунёдаги етакчи илмий марказлардан ўқитувчилар, мутахассислар жалб этилиб, иқтисодий соҳадаги илғор тажрибалар оммлаштирилмоқда.

Бозор, жамият, ёшлар

...ҚИРҚ ҲУНАР ӨЗ

Ёшларда ҳуқуқий дунёқарашни, миллий руҳни, миллатлараро дустона муносабатларни шакллантириш, жамиятдаги ижтимоий-иқтисодий аҳволни барқарорлаштиришда оила, мактаб, таълим муассасалари иштирокини кучайтириш муҳим вазифамиз бўлиши лозим. Афсуски, бозор иқтисодиёти шароитида кўпгина ёшларимиз мумай фойда кетидан қувиб, билим олишни унутиб қуяяптилар. Буни ҳеч нарса билан оқлаб бўлмайди. Адолатли, ҳуқуқий, демократик жамиятни мафкурасиз тасаввур этиш қийин. Мафкура эса маънавиятга асосланади.

«Миллий истиқлол мафкураси,-деган эди И.А.Каримов, -халқимизнинг азалий анъаналарига, удумларига, тилига, динига, руҳиятига асосланиб, келажакка ишонч, меҳр-оқибат, инсоф, сабр-тоқат, адолат, маърифат туйғуларини онгимизга сингдириш лозим».

Бозор иқтисоди шароитида узаро муомалада кескин узгаришлар юз бериши табиийдир. Узбекистон Конституциясида ёзиб қўйилганидек, бу муносабатлар ижтимоий адолат ва қонунийлик тамойиллари асосида бўлиши керак. Азал-азалдан сармоядорлар, мулкдорлар ўз обру-эътиборлари учун интилганлар. Нопок бойлик орттиришдан ҳазар қилганлар. Улар закот тўлаш баробарида, жамиятга фойда келтиришга интилганлар, хайр-эҳсон қилишни, мурувват кўрсатишни савоб санаганлар.

Ҳалисларнинг бирида «Касбнинг энг яхшиси, кишиларнинг ўз қўли билан бажарадиган иши ва ҳалол савдодир»,-дейилишида ҳикмат кўп. Тадбиркорлик ҳамда бозор иқтисодиётига ўтиш жараёнининг ҳусусияти Абдулла Авлоний таъбири билан айтганда, «илм ва маърифат ила баробар, иқтисод, инсоф, тўғанмас саъй, ғайратни талаб қилади».

Янги муносабатлар даврида мактаблар, тарбиячилар зиммасига ғоят катта масъулият юклатилган. Зеро, жамият келажаги мактабдан бошланади. Мазкур вазифани амалга ошириш вазирликлар билан бирга маҳаллий ҳокимиятлар фаолиятини уйғунлаштириш ва такомиллаштиришга кўп жиҳатдан боғлиқ. Чунки Узбекистон аҳолисининг 60 фоизга яқинини 18 ёшгача бўлган йигит ва қизлар ташкил этишини унутмаслигимиз керак. Турли касб-ҳунарларни эгаллаш халқ хўжалигида ёшлар меҳнатидан самарали фойдаланишга имкон беради. Ҳозирги кунда янги-янги корхоналар қурилиб, ишга туширилмоқда. Демак, малакали мутахассисларга эҳтиёж ортаяпти. Халқимиз йигит кишига қирқ ҳунар оз деганида минг карра ҳақ. Қулида ҳунари бор йигит ёки қиз ҳеч қаерда хору зор бўлмайди. Бинобарин халқ хўжалигини ривожлантириш, ёшларни иш билан оқилона таъминлаш, тарихий ва миллий анъаналарга, техник тараққиётнинг замонавий талабларига жавоб берадиган меҳнат жойларини ташкил этиш, мавжуд ижтимоий-иқтисодий масалаларни ҳал қилиш учун собит қадамлик билан интилишимиз лозим.

Бу борада малакали мутахассислар бизга ёрдамга келади. 1995 йил июль ойида Абдулла Авлоний номидаги халқ таълими ходимларининг малакасини ошириш Марказий институтида таълим менежерлари учун 12 кунлик муаллифлик курси ташкил этдик. Голландиядан таклиф қилинган иқтисодчи олим, профессор Ханенберг тингловчилар ҳузурида лекциялар ўқиди, ўз тажрибалари, фикр-мулоҳазалари билан ўртоқлашди. Юқоридаги мисолни бежиз келтирмадим. Халқ таълими соҳасида бозор муносабатларига ўтиш жараёни ўзига хос бўлиб, бунда амалий тажрибаларнинг аҳамияти катталиг.

Узбекистон Республикаси Халқ таълими вазирининг қўрсатмасига асосан вазирлик қошида Иқтисодий кенгаш тузилди. Бундан мақсад иқтисодий таълим соҳасидаги тадқиқотларни, тармоқни ривожлантириш дастурининг асосий йўналишларини мувофиқлаштириш, иқтисодий тажрибалар утказиш, кўп тизимли ҳўжалик юритиш шароитида уқув юртлари фаолиятининг янги усул ва услубларини ишлаб чиқишга эришишдан иборатдир. Ушбу кенгаш дастури ва режалари асосида фаолият юритаётган мактаб, ҳунар-техника билим юртлари, бошқа халқ таълими муассасалари ишлаб чиқариш корхоналари билан шартномалар тузиб, оталиқ ташкилотлари билан ҳамкорликда уз ташкилотлари учун маблағ топиш йўлларини излаяптилар.

Жиззах шаҳридаги 12-ҳунар-техника билим юрти директори Носиржон Юсуповнинг таъкидлашича, оталиқ ташкилотлардан бири устки трикотаж фабрикасидан олинган икки дона калавага ишлов бериб, 80 минг сум ип хом ашесини тайёр маҳсулотга айлантириб, 25 минг сўм даромад олган. Айни пайтда ишлаб чиқарилаётган маҳсулотларнинг тури 12 хилга етган. Қизилтепа туманидаги Иноят Ҳужаев номли 15-ўрта мактабда гилам тўқиш цехи ташкил этилганига анча бўлди. Ёшлар, шунингдек косиблик ҳунари билан шуғулланиб, мумай даромад олишаяпти. Усмон Юсупов туманидаги Ҳайит Кенжаев номли 14-ўрта мактабда ҳам бу тажриба яхши самара бермоқда. Хоразм вилояти, Янгибозор туманидаги Беруний номли ўрта мактабнинг 10 гектар экин майдони бўлиб, юқори синф ўқувчилари бу ерда деҳқончилик қилишади. Мактабнинг уз трактори бор. У бошқа ҳўжалик юмушларини бажаришда ҳам қўл келмоқда. Мактаб устахонаси кўп болалик оилаларга хизмат кўрсатаяпти. Шу соҳалардан олинаётган даромад мактаб учун ўқув қуроллари сотиб олиш, серфарзанд оилаларга ёрдам бериш, илғор ўқувчиларга совғалар сотиб олиш ва бошқа тадбирларни утказишга сарф қилинмоқда.

Юқоридагилардан кўриниб турибд

Оила даврасида

Одамийлик сабоқлари

Озодалик — умр нақши

Покизалик ва озодалик замирида катта маъно бор. Тани, қалби, вужуди тоза одамдан ёмонлик чиқмайди. Буни ҳаёт мезонига айлантириш ғоят савоб иш. Зеро, покизалик кишининг руҳиятини тетиклаштириб, зеҳну идрокини оширади, табиатини равшан қилади, чиройига чирой қўшади, касалликлар келиб чиқишидан сақлайди. Аллоҳ Таоло Қуръони каримда озода ва покиза бандаларини ўзига дўст тутишлигидан хабар беради.

Пайғамбар ҳадисларидан бирида:

«Аллоҳ барча нуқсонлардан муназзаз ва бенуқсон нарсаларни ўзига дўст тутадур. Унинг ўзи пок ва покизаликни хуш кўрадур. Унинг карами кенг, саховати чексиз, саховатли бандаларини дўст тутур. Шунинг учун ҳам хонадонларингиз ва унинг атрофларини озода ва саришта тутингизлар», дейилади.

Дарҳақиқат, Ислом таълимоти бўйича инсон аввало виждонини пок тутмоқлиги зарур. Аммо зоҳирий, ташқи покизаликнинг қалб дунёсига таъсири катта. Шу боисдан бўлса керакки, Муҳаммад алайҳиссаломнинг ўз умматларига кийим-кечаклари, аъзойи-баданлари, идиш-товоқлари, турар-жой ва ҳовли саҳнларини озода тутишга амр қиладиган ҳадислари кўпдир. Жумладан, уларнинг бирида:

«Тозалик иймоннинг ярмига тенг келади», дейилади.

Яна бир ҳадисда Расулуллоҳ шундай деган эканлар:

«Идиш-товоқларнинг устини ёпиб қўйинглар. Айниқса, кечалари уларнинг оғзи очиқ қолмасин. Агар ёпгани нарса тополмай қолсаларингиз, бир чўпни бўлса-да идиш устига кўндаланг ташлаб қўйингизлар».

Бунда агар унинг устидан ҳашоратлар учиб ўтса қўприк бўлиб хизмат қилади, идиш ичига йиқилиб тушмайди, деган маъно ётади. Яна бир ҳадиси шарифда. Расулуллоҳу алайҳи вассаллам идишнинг синиқ ёки учган жойидан сув ичманглар ҳамда ичаётган идишингиз ичига нафас қайтарманглар, деб огоҳлантирганлар.

Бунинг сабаби идишнинг синган ёки учган жойларида одатда кир-чирлар, турли микроблар йиғилиб қолган бўлади ва уша жойи оғизни тилиб, жароҳатлантириб қўйиши мумкин, деб таъвил қилинади.

Расулуллоҳ ўз саҳобаларини тезда айниб, бузилиб қоладиган ортиқча таомларни кечиктирмай, қўшниларга ёки муҳтожларга бериб юборишликка буюрар эдилар. Чунки уриниб қолган озиқ-овқатлар киши соғлигига путур етказиши эҳтимолдан ҳоли эмас.

Масалан, қўйларнинг бирида Расулуллоҳ саҳобий ҳазрати Билол Ҳабашийнинг ўзидан ортган таомни эртанги кунга олиб қўяётганлигини кўриб қолиб: «Эй Билол, бу ортиб қолган таомингни бирор муҳтож кишига бериб юбор. Арши аълонинг эгаси бўлган зотга таваккул қилиб, ризқинг камайиб қолишлигидан зинҳор қўрқмагил»,-деганлари маълум.

Кунлардан бир куни Расулуллоҳ ҳузурларига бир аъробий кириб келди. Унинг аҳволига қарасалар, усти бошлари ифлос, баданлари кир, кийимларининг ёғи чиқиб кетган. Расулуллоҳ ундан:«Бисотингда нималаринг бор?»-деб сураган эдилар, аъробий, «Ўн бешта қўйим, 5-6 та сигирим бор»,-деб жавоб берибди. Шунда Расулуллоҳ унга танбеҳ бериб: «Аллоҳ сенга шунча бойлик ато қилиб қўйган экан-у, сен бўлсанг бу неъматлардан ўз эҳтиежларинг учун фойдаланмабсан. Қўйларингдан бир-иккитасини сотиб, пулига кийим-кечак олсанг бўлмайдими?»-деб қаттиқ танбеҳ берган эканлар.

Дарҳақиқат, покизалик ва озодаликка риоя қилмайдиган кишини Аллоҳ ҳам, унинг расули ҳам, халқ ҳам суймайди. Кийим-бошнинг эски ёки янги эканлигида аҳамият йўқ. Эски бўлса ҳам, либос тоза, ярашиқли бўлмоғи керак. Ислом дини инсонни диёнатга даъват этади. Шариатда айтилишича, бадани, кийими, жойнамози пок бўлмаган кишининг ибодати ҳам мақбул эмас.

Покизалик- саломатлик гаровидир. Унга риоя қилмаслик турли касалликлар пайдо бўлишига замин ҳозирлашлиги қадимдан маълум. Бинобарин, Ислом шариатида озодаликка кўп чақириқлар бор. Тез-тез ювиниш, таҳорат қилишдан ташқари тирноқларни ортиқча ўстириб юбормай, ўз вақтида олиш, бадандаги ортиқча мўйларни зоил қилиб туриш, сочу соқолларни тартибли тутиш, тиш ва оғизни тозалаб юриш, ички ва ташқи кийимларни вақтида алмаштириш, кўчага чиқишда, масжид ёки кўпчилик жамъ бўладиган жойларга отланганда хушбўй нарсалар сепиб чиқмоқлик маҳбуб ва маъқул амаллардан ҳисобланади. Бунга кўп саҳобалар риоя қилган эканлар.

Саҳобалардан Абдуллоҳ ибн Масъуд уйларидан масжид сари отланганларини қўшнилари хушбўй ҳидларидан дарров сезар эканлар.

Расулуллоҳ бир ҳадисларида айтадиларки: «Уч нарса борки, тақлим этилганда қайтармаслик керак: 1. Суянмоқ учун болиш (ёстиқ): 2.Хушбўй нарсалар: 3. Ичмоққа сут».

Юқорида зикр этилган нақлларидан маълум бўладики, Расулуллоҳлар тортиб барча улуг зотлар ва салаф уламолар покизалик ва озодаликка катта аҳамият берганлар, хушбўй ва хушбаиат бўлиб юришликка даъват қилганлар.

Дарҳақиқат, тўғри ҳаёт кечириш, иложи борича гигиена қоидаларига амал қилиш соғлиқ ва кўркамликни сақлашга ёрдам беради. Инсон учун қадрли ва муқаддас неъмат ҳисобланмиш умрни яхши кайфият ила сермазмун утказиш энг аввало кишининг соғлигига боғлиқ эканлиги ҳаммага маълум. Бунинг асосий шарти эса озодалик, тозалик, поклик ва покизаликдир.

Ш.БОБОХОНОВ,
Халқаро ибн Сино мукофоти совриндори,
филология фанлари номзоди.

А.УСМОНХЎЖАЕВ,
Ўзбекистон халқ академиясининг мухбир-аъзоси, тиббиёт фанлари номзоди.

РАМАЗОН ОЙИНГИЗ МУБОРАК БЎЛСИН!

Рамазон кунлари саҳарлик ва ифторлик вақтлари
Рамазон ойи 1996 йил 21 январ душанба кунидан бошланади

Рамазон кунлари	Январь, Февраль	Саҳарлик соатгача	Ифторлик соатда	Рамазон кунлари	Январь, Февраль	Саҳарлик соатгача	Ифторлик соатда
1.	21	6.03.	17.24.	16.	5	5.51.	17.42.
2.	22	6.03.	17.25.	17.	6	5.50.	17.43
3.	23	6.02.	17.26.	18.	7	5.48.	17.45.
4.	24	6.01.	17.27.	19.	8	5.47.	17.47.
5.	25	6.01.	17.29.	20.	9	5.46.	17.48.
6.	26	6.00.	17.31.	21.	10	5.45.	17.49.
7.	27	5.58.	17.32.	22.	11	5.44.	17.51.
8.	28	5.58.	17.33.	23.	12	5.42.	17.52.
9.	29	5.58.	17.34.	24.	13	5.41.	17.53.
10.	30	5.57.	17.35.	25.	14	5.40.	17.54.
11.	31	5.56.	17.36.	26.	15	5.38.	17.56.
12.	1	5.55.	17.37.	27.	16	5.37.	17.57.
13.	2	5.54.	17.38.	28.	17	5.36.	17.57.
14.	3	5.53.	17.40.	29.	18	5.34.	17.58.
15.	4	5.52.	17.41.	30.	19	5.33.	17.59

«ИЛОЖ АЛ-АМРОЗ» РИСОЛАСИДАН

ТУРЛИ САБАБДАН...

Эй, бош оғригидан чекувчи алам
Ҳаракат қилмагин, дам олгин ҳар дам.
Гулхайри, бинафша, бугдой кепагин,
Қайнатиб, сувига оёк сол бир дам.

ҚОНДАН...

Бошинг оғрир бўлса, сабаб бўлиб қон,
«Сароруй» томирин очтир уша он.
Гулоб, қанд, лимондан шарбат қилиб ич,
Ясмиғу мош бўлсин овқатинг ҳар он.

САФРОДАН...

Бошинг сафро билан оғриса, жадал —
Кашнич суви ила суркагин сандал.
Норанж шарбатидан ичгину, овқат —
Арпа суви, мошу угра ҳар маҳал.

БАЛҒАМДАН...

Ҳар кимда бош оғриқ кўзгаса балғам,
Фарфиюн суркасин, қуст ёғидан ҳам.
Бодиён қайнатмаси ва асал шарбат,
Овқати — каптарнинг гўштидир ҳар дам.

САВДОДАН БЎЛГАН БОШ ОҒРИҚЛАРИ

Савдодан эзилиб, оғриса бошинг,
Девпечак шарбати бўлсин йўлдошинг.
Бодому бобуна ёғидан сурка,
Нўхату уградир овқату ошинг.

— Ухлаб қолгин шакаргинам, аллаё...

БЕМОРЛАР

интермедия

Сурмахон диванда, юмшоқ кўрпаларга кўмилиб ётибди. Аҳён-аҳён ихранади.

Бир маҳал эшик тақиллаб, хонага бир дўхтир кириб келади.

Сурмахон — Хайрият, келдингизми? Кутавериб, тоқатим тоқ бўлди-ку!

Врач — Кечирасиз... Йўлакай икки жойга кириб келишга тўғри келди. Кайфиятингиз яхшими? Хафа бўлманг... Ҳозир ҳаммаси яхши бўлади. Қани, қўлингизни беринг?.. Пульс бир оз пастроқ. Оғзингизни очинг... Тилингизни чиқаринг... «А» деб кўринг. Томоғингиз бир оз қирилган. Қани, кўзингизни каттароқ очинг!... Сал иссиғингиз ҳам борга ўхшайди. Ўрнингиздан тура оласизми? Қўлларингизни қимирлатиб кўринг... Яхши! Раҳмат! Бир оз сиқилибсиз. Тўғрими?

Сурмахон — Ҳа... Жуда сиқилиб кетганман, дўхтиржон! тарс ёрилиб кетай деяпман.

Врач — Қизишманг!... Кайфиятингизни бузадиган нарсаларни ўйламанг.

Сурмахон — Ўйламай бўладими? Ҳали ҳам нонушта қилганим йўқ.

Врач — Иштаҳа дори ёзиб бераман. Кейин, қувват берувчи дармон-дорилар ичинг. Лекин, тўғри тушунинг бетоб одам иложи борича кам безовталаниши керак. Юракни кенг қилинг.

Сурмахон — Ойи, ҳо, ойи?!

Она — Ҳа, жон қизим.

Сурмахон — Ейдиган бирор нарса борми? Нега мунча имиллайсиз, кун ярим бўлди-ку!

Она — Ҳа, сут қайнаб тошиб кетибди. Кўнглим беҳузур бўлиб, — ҳовлини айланиб келгани чиқувдим. Ҳозир магазиндан кефир обкелиб бераман.

Сурмахон — Кефир ичмайман!

Она — Бўлмаса қаймоқ олиб келиб берай? (Кетади).

Врач — Ҳозир биринчи уколни қилиб кетамиз. Кейин хамширалар келиб туришади.

Сурмахон — Уколингиз нимаси?!

Врач — Укол қилмасак бўлмайди.

Сурмахон — Уколни ойимга қилинглар.

Врач — Сиз бемор бўлатуриб, уколни ойингизга қиламизми, ойимқиз?

Сурмахон — Ойим беморла... Врачни ойим учун чақирганман. Тушундингизми?! Бошлари айланиб, кўзлари тиниб кетяпти. Кечадан бери иссиқлари тушмаяпти.

Врач — Ойингизни чақиринг!

Сурмахон — Ойим магазинга чиқиб кетдилар, Ҳозир келадилар. Мени бетоб деб ўйладингизми? Тавба!.. Врачлар ажойиб ҳаёлпараст бўлишади-да! Давроов диагноз ҳам қўйиб қўйдингиз-а! Нималар деб ёздингиз касалимни. Бир ўқиб беринг-чи?!

Врач — Нима?! Э, ҳаёсиз, танноз... виждонсиз.

Қодир ҚАЮМОВ

ДУШАНБА, 22

ЎзТВ I
6.30 «Ассалом, Ўзбекистон!». Тонгги дам олиш дастури.
7.30 «Ҳафтанома».
*
8.00—8.30 «Ассалом, Ўзбекистон!» (давоми).
8.30 Муборак Рамазон туҳфаси: «Муҳаммадун Расуллуллоҳ». 2-фасл. 2-қисм.
9.15 «Ибратли умр». Ўзбекистон халқ артисти Манзура Ҳамидова.
10.05 «Ўзбектелефильм» кўрсатади: «Той бола».
10.25 Бокс. Ўзбекистон чемпионати.
11.25 «Ишбилармон».
11.50 Ўзбекистон Давлат телерадиокомпанияси хизмат кўрсатган хор жамоасининг концерти.
12.25 «Юксалиш йўлида».
12.40—14.00 «Алёшканинг севгиси». Бадиий фильм.
* * *
17.55 Кўрсатувлар тартиби.
18.00 Янгиликлар.
Публицистик кўрсатувлар дастури:
18.10 «Ҳумо». Эшқобил Шукуровнинг муаллифлик кўрсатуви.
19.25 Эълонлар.
19.30 «Ахборот» (рус тилида).
19.45 Эълонлар.
19.50 Оқшом эртаклари.
20.05 Биржа ва банк хабарлари.
20.25 Эълонлар.
20.30 «Ахборот».
20.50 Эълонлар.
20.55 «Ҳумо» туркум кўрсатувининг давоми.
21.30 Муборак Рамазон туҳфаси: «Муҳаммадун Расуллуллоҳ». 2-фасл. 3-қисм.
22.15 «Ҳумо» туркум кўрсатувининг давоми.
23.25 Эълонлар.
23.30 «Ахборот».
23.50—00.50 Бокс. Ўзбекистон чемпионати. Финал.

ЎзТВ II
АХБОРОТ-ДАМ ОЛИШ ТЕЛЕКАНАЛИ
18.00 Янгиликлар.
18.10 Эълонлар.
18.15 «Мультфейерверк».
18.40 «Палитра».
19.05 «Постфактум».
19.15 «Фармед».
19.25 Эълонлар.
19.30 «Ахборот» (рус тилида).
19.45 Эълонлар.
19.50 «Мўъжиза». Дэвид Копперфильд.
20.15 «Мусиқий йўлка».
20.25 Эълонлар.
20.30 «Ахборот».
20.50 Эълонлар.
20.55 «Қўрьер».
21.15 «...яна об-ҳаво ҳақида».
21.25 «Уфқлар».
21.45 «Эм-Ти-Ви» оҳанглари ва Эълонлар.
22.05 «Санта-Барбара». Телевизион бадиий фильм.
22.55—23.55 «СПОРТ-ҚИТЪАСИ».

ЎзТВ III
17.50 Янгиликлар.
17.55 Эълонлар.
18.00 «Ғалерея бўйлаб», «Баҳор» Сингапурда». Телефильмлар.
*
РОССИЯ ЖАМОАТ ТЕЛЕВИДЕНИЕСИ
18.20—21.40
*
РОССИЯ ДАВЛАТ ТЕЛЕВИДЕНИЕСИ
21.40—23.20
*
23.20 Эълонлар.
23.25 Янгиликлар.
23.30 — 00.15 «Ҳайвонот оламининг сирлари».

ЎзТВ IV
ҲАЛҚАРО ТЕЛЕКАНАЛ
18.10 — 19.40 Туркия телевидениеси.
*
19.40 «Мультқарусель».
19.55 Эълонлар.
20.00 «Кўзмунчоқ».
20.30 «Янги иқтисод».
21.05 «Дарсга қўнғироқ».
21.35 «5+1».
22.05 Эълонлар.
22.10 «Ўтмишсиз келажак йўқ».
22.40 «Балет — муҳаббатим менинг». Бернора Қориева.
23.15 «Спорт-тайм».
23.45—01.35 «Душанбагача бир гап бўлар». Бадиий фильм.

СЕШАНБА, 23

ЎзТВ I
6.30 «Ассалом, Ўзбекистон!». Тонгги дам олиш дастури.
7.30 «Ахборот».
7.50—8.30 «Ассалом, Ўзбекистон!» (давоми).
*
8.30 Муборак Рамазон туҳфаси: «Муҳаммадун Расуллуллоҳ». 2-фасл. 3-қисм.
9.15 Бокс. Ўзбекистон чемпионати. Финал.
10.15 «Ўзбектелефильм» кўрсатади: «Унутилган ўйинлар».
Ўқув машғулотлари:
10.30 Она тили.
11.00 Немис тили.
11.30 Тасвирий санъат.
*
12.00 «Келажакка ташланган назар».
12.20 «Гўзал рақса тушади».
12.40—14.05 «Эдгар ва Кристина». Бадиий фильм.
* * *
17.55 Кўрсатувлар тартиби.
18.00 Янгиликлар.
18.10 «Санъат ғунчалари».
18.40 Футбол шарҳи.
18.55 «Бугунги Европа».
19.25 Эълонлар.
19.30 «Ахборот» (рус тилида).
19.45 Эълонлар.
19.50 Оқшом эртаклари.
20.05 «Қимматли қоғозлар бозори».
20.25 Эълонлар.
20.30 «Ахборот».
20.50 Эълонлар.
20.55 «Инсон ва қонун».
21.25 Муборак Рамазон туҳфаси: «Муҳаммадун Расуллуллоҳ». 2-фасл. 4-қисм.
22.05 «Санъатим — бахтим». Ўзбекистон халқ артисти Яйра Абдуллаеванинг ижодий кечаси.
23.25 Эълонлар.
23.30 «Ахборот».
23.50—00.25 «Сумбула». Муҳриддин Ҳолиқов куйлайди.

ЎзТВ II
АХБОРОТ-ДАМ ОЛИШ ТЕЛЕКАНАЛИ
18.00 Янгиликлар.
18.10 Эълонлар.
18.15 «Мультфейерверк».
18.35 «Тропиканка». Телесериал (Бразилия).
19.25 Эълонлар.
19.30 «Ахборот» (рус тилида).
19.45 Эълонлар.
19.50 «Бизнес уик».
20.05 «Мусиқий йўлка».
20.15 «АРТ — журнал».
20.25 Эълонлар.
20.30 «Ахборот».
20.50 Эълонлар.
20.55 «Видеогид».
21.15 Эълонлар.
21.20 «Кинонигох».
23.00—24.00 «СПОРТ-ҚИТЪАСИ».

ЎзТВ III
17.50 Янгиликлар.
17.55 Эълонлар.
18.00 «Ўзбекистоннинг сержило тошлари», «Хотира». Телефильмлар.
*
РОССИЯ ЖАМОАТ ТЕЛЕВИДЕНИЕСИ
7.30—9.00
*
18.20 — 21.40
*
РОССИЯ ДАВЛАТ ТЕЛЕВИДЕНИЕСИ
21.40—23.20
*
23.20 Эълонлар.
23.25 Янгиликлар.
23.30 — 23.55 «Палитра».

ЎзТВ IV
ҲАЛҚАРО ТЕЛЕКАНАЛ
18.10 — 19.40 Туркия телевидениеси.
*
19.40 «Мультқарусель».
19.55 Эълонлар.
20.00 «Муборак Рамазон туҳфаси: «Муҳаммадун Расуллуллоҳ». 2-фасл. 4-қисм.
9.10 «Ёшлар ва замон».
12.30 Ўзбекистон Давлат телерадиокомпанияси дуторчилар ансамблининг концерти.
13.10 — 14.25 «Каниют сири». Бадиий фильм.
***
17.55 Кўрсатувлар тартиби.
18.00 Янгиликлар.
18.10 «Менда фикр бор». Тадбиркорлар телевизион клуби.
18.45 Мусиқий дақиқалар.
18.55 «Етти иқлим садоси». Халқаро шарҳловчилар давраси.
19.25 Эълонлар.
19.30 «Ахборот» (рус тилида).
19.45 Эълонлар.
19.50 Оқшом эртаклари.
20.05 «Ҳаёт ва қонун».
20.25 Эълонлар.
20.30 «Ахборот».
20.50 Эълонлар.
20.55 «Маърифатнома».
21.30 Муборак Рамазон туҳфаси: «Муҳаммадун Расуллоллоҳ». 2-фасл. 7-қисм.
22.10 «Хотира». Эрка Қори.
23.25 Эълонлар.
23.30 «Ахборот».
23.50—00.15 Ҳиндистоннинг миллий байрами. «Қадимий ва навқирон Ҳиндистон». Ҳужжатли фильм премьераси.

ЎзТВ II
АХБОРОТ-ДАМ ОЛИШ ТЕЛЕКАНАЛИ
9.00 «Мультфейерверк».
9.25 «Автосалон».
9.45 «Хай Фай» (Юқори сифат).
10.00 «Сизнинг услуб».
10.15 «Жаҳон киноси юлдузлари».
10.45 «Эм-ТИ-Ви» оҳанглари ва Эълонлар.
11.05 «Кинонигох».
12.45—13.45 «СПОРТ-ҚИТЪАСИ».
***
18.00 «Совға».
18.30 «Олам». Маърифий кўрсатув.
19.15 «Оҳанглар оғушида».
19.25 Эълонлар.
19.30 «Ахборот» (рус тилида).
19.45 Эълонлар.
19.50 «Ишингиз бароридан келсин!»
20.05 «Имкон чўққилари».
20.25 Эълонлар.
20.30 «Ахборот».
20.50 Эълонлар.
20.55 «Кўнгил». Дилшод Шамснинг муаллифлик кўрсатуви.
21.20 Видео янгиликлари.
21.40 «Эм-Ти-Ви» оҳанглари ва Эълонлар.
21.55 — 23.55 Видео— «О».

ЎзТВ III
17.50 Дастурнинг очилиши.
17.55 «Зарипов чавандозлари». Телефильм.
*
РОССИЯ ЖАМОАТ ТЕЛЕВИДЕНИЕСИ
18.20—21.40
*
РОССИЯ ДАВЛАТ ТЕЛЕВИДЕНИЕСИ
21.40—23.20
*
23.20 Эълонлар.
23.25 — 23.45 «Болеро». Гули Ҳамраева иштирокида ҳужжатли фильм.

ЎзТВ IV
ҲАЛҚАРО ТЕЛЕКАНАЛ
10.00 «Дўстим Тиманчи». Болалар учун фильм.
11.10 Эълонлар.
11.15 «Глобус».
11.55 «Мюзик-холл».
12.25 «Миниатюралар». Телефильм.
12.55 Камер куйларидан концерт.
13.25 «Нокдаун». Бадиий фильм.
14.40 «Талабалар саҳнасида».
15.40 — 16.15 «Қалбида қуёш тафти». Телефильм.
* * *
18.10 — 19.40 Туркия телевидениеси.
*
19.40 «Сиёҳдонча». Болалар учун дастур.
20.00 Эълонлар.
20.05 «Санта-Барбара». Телевизион бадиий фильм.
20.55 «Телеташирриф».
21.10 «Бугунги Европа».
21.30 «Олам ва одлам».
22.05 «Мамлакатлар, воқеалар, одамлар».
22.25 Монитор-«Осиё».
23.05 «Бу ажиб дунё».
23.25 «Шаҳар уйқуга кетганда».
23.45 — 01.15 «Кинематограф».

ЯКШАНБА, 28

ЎзТВ I
6.30 «Ассалом, Ўзбекистон!» Тонгги дам олиш дастури.
7.30 «Ахборот».
7.50 — 8.30 «Ассалом, Ўзбекистон!» (давоми).
*
8.30 «Камалак». Болалар учун кинодастур.
10.00 «Ватанимга хизмат киламан».
11.00 Муборак Рамазон туҳфаси: «Муҳаммадун Расуллуллоҳ». 2-фасл. 8-қисм.
11.40 «Хазон бўлган ёшлигим». Йўлдош Охунбобоев номидаги Андижон вилояти мусиқий драма ва комедия театрининг спектакли.
13.10 «Ташриф». Дам олиш дастури.
13.40 — 15.40 «Нурли келажак». Видеоканал.
***
17.55 Кўрсатувлар тартиби.
18.00 Мактаб ўқувчилари учун. «Ўйла! Изла! Топ!»
19.05 «Ойнаи жаҳонда...»
19.25 Эълонлар.
19.30 «Панорама» (рус тилида).
19.55 Эълонлар.
20.00 «Италия таассуротлари». 1-кўрсатув.
20.25 Эълонлар.
20.30 «Ҳафтанома».
21.00 Эълонлар.
21.05 Аскад Мухтор. «Умр». Адабий кўрсатув.
21.20 Муборак Рамазон туҳфаси: «Муҳаммадун Расуллуллоҳ». 2-фасл. 9-қисм.
22.05 «Олтин қанот қушлар учсин». «Ўзбекистон ҳаво йўллари» авиакомпаниясининг ташкил этилган кунига бағишланади.
23.25 Эълонлар.
23.30 «Ҳафтанома».
24.00—00.30 «Минтақа кино санъати».

ЎзТВ II
АХБОРОТ-ДАМ ОЛИШ ТЕЛЕКАНАЛИ
9.00 «Олам». Маърифий кўрсатув.
9.45 «Оҳанглар оғушида».
9.55 «Виждон». Телесериал (Миср Араб Республикаси).
10.40 «Ишингиз бароридан келсин!»
10.55 «Имкон чўққилари».
11.15 «Кўнгил».
11.40 Видео янгиликлари.
12.00 «Эм-Ти-Ви» оҳанглари ва Эълонлар.
12.15 Видео — «О».
13.15—14.55 «СПОРТ-ҚИТЪАСИ».
***
18.00 «Келгуси ҳафтада».
18.10 Эълонлар.
18.15 «LEGO». Болалар учун дастур.
18.40 «Виждон». Телесериал (Миср Араб Республикаси).
19.25 Эълонлар.
19.30 «Панорама» (рус тилида).
19.55 Эълонлар.
20.00 «Юлдузлар».
20.25 Эълонлар.
20.30 «Ҳафтанома».
21.00 Эълонлар.
21.05 «Илҳом сатрлари».
21.10 «Фармед».
21.20 «Оҳанглар оғушида».
21.30 «Шахс ва бахс».
21.50 «Даракчи».
22.00 «Келгуси ҳафтада».
22.10 Эълонлар.
22.15 — 23.55 Видео — «О».

ЎзТВ III
17.50 Дастурнинг очилиши. Эълонлар.
17.55 «Уйинчоқ», «Рангтасвир табассуми». Телефильмлар.
*
РОССИЯ ЖАМОАТ ТЕЛЕВИДЕНИЕСИ
18.25—22.50
*
РОССИЯ ДАВЛАТ ТЕЛЕВИДЕНИЕСИ
22.50—23.20
*
23.20 Эълонлар.
23.25—23.50 «Панорама» (рус тилида).

ЎзТВ IV
ҲАЛҚАРО ТЕЛЕКАНАЛ
10.00 «Эй! Тонгингиз хайрли бўлсин!».
10.30 «Эртакларнинг сеҳрли олами».
12.00 «Ўзбекистон янгиликлари» (инглиз тилида).
12.15 Менинг кўчам».
12.30 Эълонлар.
12.35 «Жонли сайёра».
12.55 «Дарвоқе».
13.25 «Эсдалик учун дастхат».
13.50 «Ўрмон рапсодияси», «Брянск ярмаркаси». Телефильмлар.
14.35—16.00 «Аэропорт хаёти». Бадиий фильм.
* * *
18.10 — 19.40 Туркия телевидениеси.
*
19.40 «Сиёҳдонча». Болалар учун дастур.
20.00 Эълонлар.
20.05 «Мамлакатлар, воқеалар, одамлар».
20.25 «Ҳамшаҳарлар таклиф этади».
21.10 «Дурдаршан» телекомпаниясининг кўрсатувлари.
22.10 «Бу ажиб дунё».
22.30 «Хонадонингизда есойишталик бўлсин!»
23.30 — 01.00 «Муҳаббатнома». Бадиий фильм.

Фахриддин УМАРОВ:

«МЕНИНГ СЕВГАНИМ - ИНСОН...»

Украина юрти узра эсган шабдода олчазор боғларнинг бағрига баҳор нафасини олиб келдию, дарахтлар дув этиб оппоқ гулларга бурканди. Табиат бу гузалликка мафтун бўлиб, дилларни қитиқловчи ажиб куй яратаётгандек. Бу куй оҳангларида завқу-шавқ, севгию соғинч, армон туйғулари гупуриб турар, у шаббода билан бирга боғ оралаб эсганида оппоқ гулбарглар пага-пага қор ёғаётгандек атроф заминни чулғаб оларди.

Аста-секин куй ажиб қушиқ-қа айланди. Жозибали овоз бутун борлиқни сеҳрлагандек. Юраклар ўша овоз томон талпинди. Дилларнинг дарчалари ланг очилди.

Украина осмонини ларзага келтираётган бу қушиқ ўзбекнинг қушиги эди. Ким у куйлаётган?! Бу ёшгина овознинг соҳиби ким? Нималар ҳақида ҳонишу-нолиш қилмоқда бу овоз?! Нечук бу қушиқда шунча армон, шунча ситам, шунча изтироб?! Баҳорнинг саволлари кўп... Лекин ким жавоб беради унга...

30-йиллар... Оҳ, бу қисмат... Нақадар беҳуҳшов, нақадар жоҳил... Нақадар бераҳм, нақадар бешафқат...

Бутун юртнинг бошига тушган мусибат ўзбек халқини ҳам четлаб ўтмади. Қама-қама, сургунлар, қатағонлар бошланди. Қибрайлик ўзига тўқ Умархожи отанинг ўғли Аслпулат ҳам ҳибсга олиниб, Узоқ Шимолга, Биробижон юртига, рафиқаси Кароматхон эса бола-чақалари билан қулоқ бўлган юртдошлари қаторида пахта экиб, етиштириш учун Украинанинг Сковдов районига сургун қилинди. Оғир меҳнат, азоб-уқубатларга дош беролмаган Кароматхон опа 1935 йилда 32 ёшида бу дунёдан кўз юмди. 6 фарзандини зор-зор қақшатиб, чирқиратиб кетди... Ўғил-қизларини жуфтиҳалолининг қўлига ўз қўллари билан топшира олмай, рози-ризолик тилашолмай, икки қўли теппада кетди...

О,.. янграётган бу қушиқда шуларнинг алами йўқмикин?.. Бу куйнинг ҳар бир навосига онани соғиниш, қўмсаш туйғулари жо бўлмаганми?! Армонга айланган ёшликнинг изтироблари жо эмасмикин? Киндик қони тўкилган заминда илк бор тета-поя қилиб, биринчи қадамларини қўйганида бунинг ўғлоҳи бўлган она Ватан - Узбекистонни кўриш орзуси яширинмаганми?..

Қушиқ ноғаҳон узилди. Чарақлаб, порлаб, келажакка умид боғлашга даъват этиб турган қуёш юзини ногаҳон қора булутлар босди. Узоқ-узоқларда уқларнинг товушию бомбалар портлаши эшитила бошлади.

1941 йил... Иккинчи жаҳон уруши, Украина ерлари қонга беланди. Осмондан ажал ёғилди. Қушиқ тинди. Бир ярим минг кечаю бир ярим минг кундузга тинди... Ёғилган уқлардан заминнинг бағри сўзонага, ён-атроф илма- тешик элакка айланди. Оккупация деган сўзнинг маъносини ёшу-қари энди тушунди.. Қушиқ эса навқирон йигитнинг қалбида қолди. Уни на уқлар, на уруш, на фашистларнинг даҳшати бўға олди. Бир кун...

...Бир кун оламни Буюк Ғалаба нашидаси чулғаб олди. Олам яна ўша оппоқ гулларга бурканди. Украина узра яна саррин еллар эса бошлади. Бу шамоллар кенг маънодаги Озодликни олиб келди. Украина ерларига сургун қилинган ўзбеклар Она Ватанига қайтиб келишга муяссар бўлдилар... Бу 1946 йили юз берганди.

Қушиқ Узбекистон томон парвоз қилди. Она юрт томон талпинди. Интиқ Орзу руёбга чиқаётган эди. Бу қушиқни юрагида туйиб, вужудига сингдириб, торию дутория жойлаб Узбекистонга ёш ва навқирон 20 ёшли йигит Фахриддин Умаров олиб келаётган эди...

Фахриддин Ватан тупроғига қадам қуяётганида на ўзи, на қавм-қариндошлари у ўзбек маданияти ва санъатига янги пилла поя даражасини эгаллаган ҳофизлардан бири...

Шу ҳаёллар мени Фахриддин Умаровнинг ҳузурига етаклайди. Ҳофиз билан суҳбат қиларканман, унинг билимдонлиги, илм доираси кенглиги, вақти келганда ҳар бир масалага фалсафий ёндоша олиши мени ҳайратга солади. У ўзини бахтли ҳисоблайди. «Ҳар бир инсонни худо ўз бахти билан яратади. Лекин илм бу бахтга жило беради», — дейди у.

Мен Фахриддин акадан асл, чинакам ижоди қачон бошланганлигини сурайман. У 1951 йилни эслайди. Ўша йили у Алишер Навоийнинг «Ҳаргиз» газалига илк бор куй басталагану бу қушиқни ака-ука Супихоновлар ижро этган экан. Шундан буён 300 га яқин қушиқ ва куйларни ижод қилибди.

-Шунисига шукур-ки, қуплаб қушиққа куйлар ёздиму, лекин ўзим ижро қилмай туриб, ҳофиз дўстларимга шогирдларимга тақдим этиб айтиргандман, - Фахриддин аканинг порлаб, нур таратаётган юзларига қараб, самимий сўзларини тингларканман, ҳаёлимдан «Бу қандай инсонки, бировларга яхшилик қилиб, ўзи ичичидан қувончга тўлса!» деган ўй ўтади.

Яна «Ҳусн, истеъдод, ақл-закоўқийишини, қушиқчиликда ўзига ҳос мактаб яратишини, ўнлаб шогирдлар етиштириб, халқнинг олқишию меҳр-муҳаббатига сазовор бўлишини ва унинг энг суюкли ҳофизига айланиб қолишлигини ҳали билишмас эдилар.

Ана ўшандан бери 50 йил ўтибди. Бус -бутун ярим аср...

Санъат оламининг бусағасида қушиқчилик маданиятининг алифбосини энди ўрганишга шайланиб турган ўша навқирон 20 ёшли йигитча бугун 70 ёшини нишонлаш арафасида. Бугун бу комил инсон комил санъаткор деган ҳулосага келаман.

Ахир, неча бор она юртдан Украинанинг Сковдов районига муаллимлар бориб, ўзбек болаларига дарс беришганида, ўзбек мусиқа тўгаракларини ташкил этиб, ўзбек ашула ва куйларини ўргатганларида Фахриддиннинг ёш юраги қандай орзуларни туйган экан?! Ўша ўқитувчилар орасида бастакор Имомжон Икромовнинг укаси Раҳимжон Икромов ҳам булган бегона юртда яшаётган бегуноҳ ўзбек болаларига таълим бериш ниятида келиб, уларга устозлик қилган. Бу инсон узоқда яшаётган ватандошларнинг қалбида миллий санъат ва мусиқага булган чўғланиб турувчи муҳаббатни алангага айлантирган, Ватанга, халққа нисбатан меҳр туйғуларини тулқинлантириб юборган булса, не ажаб... Раҳимжон Икромов ҳақида Фахриддин ака гапирар экан, кўзлари илиқ меҳру-фаҳрга тўлиб кетади. Раҳимжон Икромов ўзи билан Украинага Мулла Туйчи Ҳофизнинг «Баёт-I» ва «Баёт-II» қўшиқлари ёзилган пластинкаларни олиб боргану, бу қўшиқлар Фахриддин ака учун санъат олами қулфини очувчи бир калит ролини утаган экан.

Ҳофизни турфа ўйлар чулғаб олаётганини сезаман-да, бир оз ваг ҳар бир кишига Аллоҳ томонидан берилиши мумкин, аммо фидоийлик, бағри кенглик ҳаммага ҳам насиб этавермаса керак» деб ўйлайман. Ва бу ҳислат инсон юрагида пайдо булишининг сабабларини ахтараман. Фахриддин аканинг ҳаёти ҳақида ўйлаб, жавоб топгандек буламан. Ахир Ватандан узоқда- Украинада катта булиб, яшаб ўзининг миллати, халқи орасига талпинган юраккагина хос эмасму бу ҳислату, бу фазилат... Ажаб эмас, Ватанга, миллатга чанқоқлик пайдо этган булса бу меҳрни, бу фидоийликни сукут сақлайман. Унинг ҳаёлидан ҳозир нималар ўтаётган экан? Балки ўзининг гудаклик пайтию отаси Аслпулат ака қулига созини олиб, аста чертиб, хиргойи қилаётган, онаси Кароматхон ҳам тикаётган каштасидан кузини узмай жимгина қушиқ тинглаётган дамлар кўз олдига келаётгандир... Мен деворда илиғлик, дуторга қарайман. Ҳофизнинг ўзидан ҳам ёши улуғроқ эканлигини юрагимда туяман-у ажиб ҳаяжон оғушига тушаман.

Фахриддин ака билан яна кўп ва узоқ суҳбат қилиш мумкин эди. Аммо биз, инсонларнинг вақти ҳамиша чегараланган. Ҳофиз ўзи куйлагандек:

Фурсатинг етмайди доим, ҳеч қачон етган эмас,

Меҳнатинг битмайди доим, ҳеч қачон битган эмас...

Шунинг учун мен бир неча савол билан суҳбатдошимга мурожаат қилиб, кўпроқ маълумотга эга булгим келади.

-Шогирдларингиз?

-Устоз деб этагимдан тутган ҳамкасбларим кўп. Ҳожиакбар Ҳамидов, Камолиддин Раҳимов, Шерали Жураев, Журабек Муродов, Журабек Набиев, Ҳайрулла Лутфуллаев, Ғуломжон Ёқубов, Нуриддин Ҳамроқулов, Олимжон Орифжонов, Бахтиёр Тўлаганов, Ҳожимурод Умаров, Ҳотам Ҳожиев... Бу рўйхатни яна давом эттириш мумкин.

- Ҳаётингизда содир бўлган қизиқ воқеалардан бири ҳақида гапириб берсангиз.

-Жоним билан... Менинг тугишган укам бор, исми Ҳожимурод Умаров. Яхши йигит. Ака була туриб, унга кўп ҳавас қиламан. Ҳар томонлама етук, баркамол йигит. Бир куни мени бир даврага таклиф этишганди. Тобим анча—мунча қочиб, бора олмадим-да, Ҳожимуродни юбордим. Урнимга қушиқ айтиб хизмат қилибди. Лекин, буни қарангки, у Фахриддин Умаров эмаслигини ҳеч ким сезмабди ҳам, пайқамабди ҳам. Ҳаётда шундай қизиқ воқеалар ҳам бўлиб турарканки.

-Ҳар бир инсоннинг дўсти, ғаними бўлади...

-Руҳсатингиз билан ўзим ёзган шеър ила жавоб қилсам:

Ҳаётим мазмунин ўзимдан кўра,
Куйлаган куйларим, созимдан сўра.
Куйлаган куйларим бўлганда шодон,
Шодликдан нур сочган кўзимдан сўра.
Йигитлик чоғимда қайнадим тошиб,
Ҳаётда довону тоғлардан ошиб.
Қоқилган чоғим ҳам бўлди ногаҳон,
Дўст киму душман ким билмай адошиб.
Ҳаётда менга тош отмаган кимлар!
Бу сирни истеъдод соҳиби билар.
Дейдилар: обрўси ортган одамнинг
Ҳамиша кўринмас рақиби бўлар.
Гоҳида куйларим инграса йиғлаб,
Ўзим чидолмайман ҳасратин тинглаб.
Ноҳақлик жонидан ўтгандан балки,
Ўкиниб-ўкиниб куйлар у йиғлаб.
Умр ўтиб инсон улғайган сари
Аниқроқ кўринар ҳаёт сирлари.
Севги ҳам, дўстлик ҳам ўткинчи бир сўз.
Буни ёзишганлар биздан илгари.

-Ёшларга қандай насиҳатингиз бор?

-Насиҳат яхшию аммо ками ширин. Кўпи одамни чарчатади. Насиҳатмасу истагим бор. Кексаларга ҳудо донолигу сокинлик, ёшларга эса жасорат-у андиша ато қилса...

Суҳбатдош: Нодира РАШИДОВА.

МУНАЖЖИМЛАР ТАЪБИРИ

(22.01 — 28.01 кунлари учун)

ДАЛВ (20.01-18.02) ойида туғилганлар учун бу ҳафта оддий кунлардан иборат бўлиб, бирор эсда қоларли воқеа юз бермаслиги мумкин. Бу кунларда хизмат сафарига чиқиш, туй-хашамлар ўтказиш билан бемалол шуғулланиш мумкин. Мазкур ҳафтада ўз соғлиқлари тўғрисида қайғуриш ҳам айни муддаодир. Бу ҳафтанинг тинч ўтиши бировнинг ҳаққига хиёнат қилмаслик, ёлғондан сақланиши, ҳамда ваъдага вафо қилишига кўп жиҳатдан боғлиқдир.

ҲУТ (21.02-21.03) ойида туғилганлар учун бу ҳафта омадли келиши кутилур. Бу кунларда барча режадаги ишлар билан машғул бўлиш мумкин. Бундан ташқари оила бюджетига анчагина маблағ тушиши, узоқ кўрмаган қадрдонлар билан учрашиш, беморларнинг дарддан фориғ бўлиши кутилур. Ҳафта давомида ота-оналарни зиёрат қилиш, уларнинг дуоларини олиб бормоқ талаб этилур.

ҲАМАЛ (21.03-21.04) ойида туғилганлар учун бу ҳафта омадли келиши кутилур. Ҳафта мобайнида катта маблағга эга булиш, мансабнинг кўтарилиши ва оилавий бахтга эришиш мумкин. Сафарга чиқиш, бошлиқлар қабулига кириш ва катта маросимлар ўтказиш омадга-омад қушади.

САВР (22.04-20.05) ойида туғилганлар учун мазкур ҳафтанинг оддий ўтиши кутилур. Дам олиш, сафарга чиқиш, турли маросимлар ўтказиш, туй-томошалар бошлаш жоизли. Лекин ичкилик, бузуқчилик каби тубанликка берилиш гуноҳдир. Узоқ кўрмаган ёру-биродарлар билан учрашишлар ҳосиятлидир.

ЖАВЗО (21.05-21.06) ойида туғилганлар учун бу ҳафта тинч, осойишта кунлардан иборат бўлиши кутилур. Бу кунларда оилада фарзандлар тарбияси билан шуғулланиш, овга чиқиш, оилавий дам олишни уюштиришнинг мароқли ўтиши эҳтимол. Ҳафта давомида кундалик ишлар билан шуғулланиш ҳам мумкин.

САРАТОН (22.06-22.07) ойида туғилганлар учун бу ҳафтанинг аввалги тўрт куни омадли; қолганлари беҳосият келиши кутилур. Шунинг учун мазкур тўрт кун мобайнида катта-катта ишларни бажариб олган маъқул. Хусусан, маблағни савдога қўйиш, раҳбарлар ҳузурига кириш, туй ҳашамлар ўтказишларнинг кўнгилдагидек тугаши кутилур. Ҳафтанинг сўнгги кунларида бироз ноҳушликлар юз бериши мумкин. Шунинг учун бу кунларда Аллоҳ Таолога илтижо қилиб, барча ишларда ўта эҳтиёткор бўлиш талаб этилур.

АСАД (23.07-23.08) ойида туғилганлар учун бу ҳафта тўла омад ҳафтаси бўлиши кутилур. Бу кунларда Парвардигорга таваккал қилган ҳолда катта-катта ишларни бошлайвериш мумкин. Жумладан, туй-ҳашамлар ўтказиш, хизмат сафрига чиқишлар кўнгилдагидек ўтиши эҳтимол қилинур. Ҳафта давомида оилада ва ишхонада бир неча бор қувончли воқеаларга гувоҳ бўлурлар. Ушбу кунларда қилинажак хайр-эҳсонлар ва садақалар ҳафтадаги омадга яна ҳам омад қўшади. Иншоаллоҳ.

СУНБУЛА (23.08-22.09) ойи фарзандлари учун бу ҳафта беҳосият ҳисобланади. Шу сабаб, иложи борича эҳтиёткорлик керак. Акс ҳолда кутилмаган ноҳушликлар содир бўлиши мумкин. Кечалари бехожат ёлғиз юришнинг ҳосияти йўқдир.

МЕЗОН (23-09-22.10) ойи фарзандлари учун бу ҳафтанинг дастлабки уч куни омадли, қолганлари нақс аралаш келиши мумкин. Шунинг учун режалаштирилган ишларни уч кун ичида қилиб улгурган маъқул. Муҳаббат борасида ҳам омад юришиши шу кунларга тўғри келади. Тўртинчи кундан бошлаб хушёр ва зийрак бўлиш, атрофдаги воқеаларга бепарво бўлмаслик керак. Яхшиси ҳар ким ўз соғлиғининг гамини егани маъқул. Шунингдек, бировнинг ҳақига хиёнат қилмаслик билан ҳафтани эсон-омон ўтказиш истагида наф кўп.

АҚРАБ (23.10-21.11) ойи фарзандлари учун бу ҳафта нахс келиши мумкин. Шунинг учун ҳар қандай юмушни тўхтатиб, оила билан дам олишни уюштириш, рузгор камчиликларини тўлдириш билан шуғулланган маъқул. Бу ҳафта мобайнида ота-оналарни зиёрат қилиш, вафот этган бўлсалар дуои фотиҳалар қилиш хўп хайрлидир.

ҚАВС (22.11-21.12) ойида туғилганлар учун бу ҳафта тинч осойишта бўлиши кутилур. Мазкур кунларда режадаги барча ишлар билан шуғулланиш мумкин. Хусусан, савдо ишлари ва оилавий дам олишлар жуда яхши натижалар билан тугаши кутилур. Бу ҳафтада сафарга чиқиш, бошлиқлар ҳузурида бўлиш, ҳамда ҳар хил маросимлар ўтказиш мумкин.

ЖАДДИ (22.12-19.01) ойида туғилганлар учун бу ҳафта тинч ва осойишта ўтур. Деярли бирор эсда қоларли воқеа юз бермаслиги кутилур. Ҳафта давомида сафарга чиқиш ва маросимлар ўтказиш мумкин. Бу кунларда ота-она ва қариндош уруғлар зиёрати кўп савобли иш ҳисобланиб, келажакда ҳамма ишлар яхши бўлишига сабаб бўлур. Валлоҳу Аълам.

Спорт

ФУТБОЛИМИЗ ЖАҲОНГА ЮЗ ТУТАДИ

Узбекистон Республикаси Вазирлар Маҳкамасининг «Узбекистонда футболни ривожлантиришнинг ташкилий асослари ва принципларини тубдан такомиллаштириш чора-тадбирлари тўғрисида»ги қарори мутахассислар, мухлислар ва спорт жамоатчилигини беҳад қувонтирди.

Мазкур нуфузли ҳужжат эълон қилинишидан бир кун аввал Узбекистон футбол федерациясида журналистлар билан учрашув ўтказилган эди. Бу йиғилишда футболимиз жонкуярлари бўлган мутасадди-мутахассислар юртимизда халқ севган ўйинни ривожлантириш, доврўгини жаҳонга ёйиш масалаларига катта эътибор қилинаётганини эътироф этдилар. Хусусан, республика Вазирлар Маҳкамасида ўтказилган йиғилишда юртбошимизнинг футболимиз муаммолари ва уни ривожлантириш йўллари ҳақидаги тавсиялари ҳақида фикр мулоҳазалар юритилди. Юртимизда футболни ривожлантириш ўз ҳаражатини ўзи қоплайдиган клубларни ташкил этиш, маҳоратли ўйинчилар сафини кенгайтириш учун ўринбосарлар гуруҳини таркиб топтириш, футболнинг моддий-техника базасини мустаҳкамлаш, жойларда, хусусан, мактабларда оммавийликни таъминлаш учун зарур имкониятлар яратиш борасида ҳам қимматли фикрлар ўртага ташланди. Янги футбол мавсуми бошлангунга қадар ўйинғоҳлар аҳволини кўздан кечириш ва таъмирлаш масаласи муҳим эканлиги таъкидланди. Шу кунларда марказий «Пахтакор» ўйинғоҳининг яшил майдони таъмирланмоқда. Олмониянинг «Шетрабах» фирмаси ёрдамида майдонни ёритиш масаласи ҳал этилмоқда. Шунингдек, йиғилишда футбол жамоаларининг янги мавсумга ҳозирлиги, мамлакат биринчилиги ва кубоги учун ўйинлар тартиби ҳақида ҳам сўз борди.

ДАСТЛАБКИ ҒОЛИБЛАР

Мамлакатимизда биринчи республика спартакиадаси бошланди.

Спартакиада спортнинг 27 тури бўйича ўтказилиб, йил бўйи давом этади. Дастлабки мусобақа Чирчиқда бокс бўйича ташкил этилди. Кимёгарлар саройида ўтказилаётган бу мусобақада 130 нафар боксчи; 14 жамоа иштирок этмоқда. Мусобақада шу йил ёзда ўтказиладиган олимпиадага йўлланма олган боксчилар қатори умидли ёшлар ҳам куч синашишмоқда. Қаралаш учрашувларида ҳозирча 48 килограмм вазнли, жиззахлик Шавкат Қаршибоев, 54 килограммли боксчилардан бухоролик Абдурашид Камолов, Андижонлан Темур Тўляков, марғилонлик Шавкат Йўлдошев, фарғоналик Ҳамид Турсунов, 75 килограммда тошкентлик Абдували Шомирзаев, 81 килограмли Темур Иброҳимов (Тошкент вилояти)лар дастлабки ғалабага эришдилар.

Она табиатнинг бағри кенг. Пурвиқор чўққилару, азим дарахтлари фусункор бўлиб, қалбимизга қудратлилик туйғуларини солади. Ажиб бир ҳис уйғотади, мафтун этади.

Мафтункор табиатни эса эзозлайлик. Яхшидан боғ қолиши керак.

Автомобиллар дунёсида

«СИТРОЕН» ТАРИХИДАН

Америкада чиқадиган «Мотор Тренд» журнали 1955 йил 6 октябрда Парижда автомобиль салонида дастлаб намойиш этилган «Ситроен-DS 19» модели хусусида қуйидагиларни ёзган эди: «Ситроен» — бу беш йил илгарилаб кетган автомобилдир». Ўша давр учун афсонавий ҳисобланган мазкур автомобиль дизайни ва конструкциясини францияслик ҳисобланган ижодкорлар: бош конструктор Андре Лефевр, гидропневматик осма ғилдираклар муаллифи Пол Маже ва дизайнер Фламинго Бертон ишлаб чиққан эдилар.

«Ситроен-DS 19» модели ташқи қиёфаси билан кўпларни ўзига ром этганди. Кузовнинг тепа қисми пластик ойнадан ясалган бўлиб, машина вазни иложи борича енгилроқ бўлиши учун эшик қопламалари, капот ва юк жойлашадиган қисм тепаси алюминий қотишмасидан тайёрланган. Бу автомобилнинг қаерига қараманг, фақат янгилик кўзга чалинарди. Биринчи марта барча ғилдиракларга таштирилган гидропневматик, қўзғалмайдиган осма мосламадан фойдаланилди. Рейкали рул механизми гидрокучланишга маҳкамланиб, олдинги диск тормозлари асоси узатгич билан боғланган эди. Эшик ойналари ромларга урнатилма, эшикларнинг бевосита резинали зичлагичларига маҳкамланганди. Рул чамбарагида кенгайлар йўқ эди.

Бу ғаройиб автомобиль кузов шаклининг яхши суйрилиги билан диққатни ўзига автомобиль кузов суйрилиги орқа томонга қараб торайиб борарди. Шу боис автомобилнинг шамолга қаршилиги йўқ даражага олиб келинган эди. Узун ва оғир мотор ғилдираклар оралиғига жойлаштирилган булиб, шундан сал нарида, олдинда асосий узатгич қисм жойлашганди. Машинанинг заҳирадаги ғилдираклари эса унинг олд томонига жойлаштирилганди. Шу тариқа, машинанинг ярим вазни ғилдиракларга тўғри келар эди.

1955 йилдан то 1975 йилга қадар, яъни 20 йил мобайнида шу машинадан 1 миллион 455 минг 746 та ишлаб чиқарилди (кейинги «DS 23» моделини ҳисобга олганда).

«Ситроен-DS 19»га оид техник тавсифлар: 5 ўринли, 4 цилиндрли мотори бор, ишлаш ҳажми — 1911 куб. см, қуввати — 75 от кучига — 55 кВтга тенг (бир дақиқада 4.500 марта айланганида); тезликни ошириш дастаси 4 хил; узунлиги — 4800 мм, кенглиги — 1790 мм, баландлиги — 1470 мм; массаси — 1180 кг; ўта тезлиги — 150 км/соат, ёнилғи сарфи — 100 кмга 10-12 литр.

Э. АБДУРАШИДОВ.

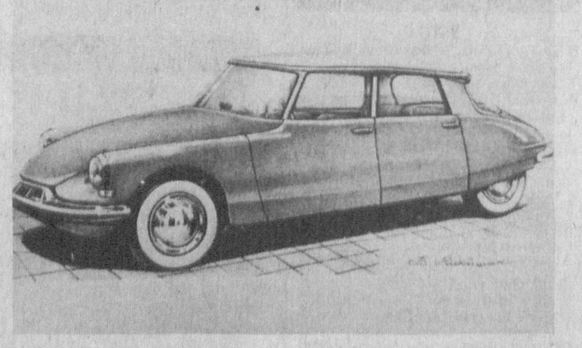

РЕКЛАМА ВА ЭЪЛОНЛАР

ДАМ ОЛИБ ДАВОЛАНҲУВЧИЛАР ДИҚҚАТИГА!

«Фатаморган» хусусий ишлаб чиқариш тижорат фирмаси сизни бутун жаҳонга машҳур ТРУСКОВЕЦ курортида кутади. Шаҳарнинг энг яхши санаторийлари сизнинг хизматингизда булади. Йулланма муддати жунаш пайтидан бошлаб 24 кунликлир.

Сизга юқори савияда ва арзон нархда хизмат курсатилади.

Украинанинг Тошкент шаҳридаги вакиллиги.

Мурожаат учун тел/факс (3712) 65-45-52

«ТИМАРТ» фирмаси
тел: (8-3712) 91-02-32, 916001

Металл прокат (трубалар, учбурчак (уголок), арматура, пулат чивиқ, тахта шаклли металл, швеллер, тунука, металл тасма, чамбарак)ларни етказиб бериш бўйича 1996 йил учун шартномалар тузади.

Металл прокатларни доимий суратда майда улгуржи тарзда ва вагонлаб сотиб олади еки айрибошлайди. Диаметри 325-1020 ммли трубаларни, 6-30х8, 6-100х4 металл тасмаларини, №5 швеллер ҳамда № 20 тусинларни, қалинлиги 25,40, 50 ммли тахта шаклидаги металларни, 25-130 ммли чамбарак (круг)ларни, диаметри 12-25 ммли арматура ва иссиқхоналар учун қалинлиги 0,12 мм, эни 3 метрли полиэтилен пленкани сотади.

Манзил: 700005, Тошкент-5, 8 март кўчаси, 57-уй, 73 а/я.

ТАШКИЛОТ ВА МУАССАСА РАҲБАРЛАРИ, КАСАБА УЮШМАЛАРИ ҚЎМИТАЛАРИ РАИСЛАРИ, ҲАМДА БАРЧА ФУҚАРОЛАР ДИҚҚАТИГА!

Наманган вилоятининг Тўрақўрғон туманида инсон саломатлигини тиклашда, умрни узайтиришда, меҳнатда ва турмуш ташвишларида толиққан асабларга дам беришда «ШАХАНД» номи билан аталувчи тенгсиз сиҳатгоҳ борлигидан хабардормисиз? Аввало, «Бобурнома» асарида тасвирланган қадимий Ахсикент шаҳри харобаларидан унга узоқ бўлмаган жойда ўрнашган, азим Сирдарё соҳилларидан эсган ўйноқи насимлар дилни яйратадиган, бутун майдони 23 гектарлик боғ—роғлар билан қуршалган, мовий кўл атрофидаги ғойхоналари ўзбекона гуруҳларга мослашган бу оромгоҳнинг ўхшашини топа олмайсиз. Муҳими, ҳаракат аъзолари касалликлари, периферик асаб системаси касалликлари ва унинг оқибатлари, гинекологик касалликлар, ошқозон-ичак касалликлари, урологик-гинекологик, тери ва тери-аллергик касалликлари муолажасини топади. Мўъжизали минерал сув билан ванна қилиш, шом ва азократ қувиш, уқалаш, ўсимликлар дамламалари, замонавий тиббиёт усул ва воситалари кенг қўлланилади.

Манзилгоҳ: Наманган вилояти, Тўрақўрғон тумани, Шаханд қишлоғи. «Оқтош» поезд бекати.

Қадрли волидаи муҳтарамамиз, меҳрибон мунис ойижонимиз Хурсаной Умурзоқова!

Биз Сизни муборак таваллуд айёмингиз—қутлуг 40 ёшингиз билан чин юракдан табриклаймиз.

Оллоҳ умрингизни узоқ, насибангизни бутун қилсин. Илоҳим ҳар бир босган қадамингизда падари бузрукворимизнинг руҳлари мададкор булиб, биз фарзандларингизни роҳатини кўринг.

Сизга доимо бахт, шодлик ҳамнафас бўлсин, деб фарзандларингиз:

Хуршиджон, Нилуфархон ва Ғузалхон.

Тошкент шаҳар Акмал Икромов туманидаги 143-мактаб томонидан Азимов Нодир номига берилган АО 009943 рақамли ўрта маълумот ҳақидаги шаҳодатнома йўқолганлиги сабабли **БЕКОР ҚИЛИНАДИ.**

ИШОНЧ

МУАССИС: ЎЗБЕКИСТОН КАСАБА УЮШМАЛАРИ ФЕДЕРАЦИЯСИ КЕНГАШИ

Бош муҳаррир Саидакром САИДВАЛИЕВ

Бош муҳаррир қабулхонаси — 56-25-36
Бош муҳаррир ўринбосари — 56-52-89
Масъул котиб — 56-52-78

БЎЛИМЛАР

Касаба уюшмалари ва мухбирлар билан ишлаш — 56-82-79. Социал адолат, иқтисодий ҳаёт, маданият, маънавият ва хатлар —56-87-78, 56-87-63. Ишлаб чиқариш ва хўжалик — 56-85-43

ВИЛОЯТ МУХБИРЛАРИ:

Андижонда — 5-23-10. Бухорода — 3-50-10. Гулистонда — 2-24-98. Жиззахда —3-82-18. Навоийда —3-41-99. Наманганда — 6-22-10. Нукусда — 2-44-46. Самарқандда — 35-64-22. Термизда — 2-70-07. Тошкентда — 56-82-79. Фарғонада — 24-48-53. Урганчда — 6-03-40. Қаршида — 5-33-71.

Муҳарририятга келган қўлёзмалар (2 ораликда 5 бетдан ошмаслиги лозим) ва суратлар муаллифларга қайтарилмайди, фойдаланилмаган хатларга жавоб юборилмайди. Таҳририят воситачилик қилмайди. Мақолалардаги ҳамда реклама ва эълонлардаги фикр- мулоҳазалар, келтирилган факт ва рақамлар масъулияти муаллифлар ҳамда реклама ва эълон берувчилар зиммасидадир.

- Газета 1991 йил 21 мартдан чиқа бошлаган.
- Сешанба ва жума кунлари чоп этилади.
- Сотувда эркин нархда.

Манзилимиз: 700165, Тошкент шаҳри, «Правда Востока» кўчаси, 24-уй.
Нашр курсаткичи: 64560; 64561.
Газетага 1994 йил 14 январда Узбекистон Давлат Матбуот қўмитаси томонидан 5 рақамли гувоҳнома берилган.
IBM компьютерида терилди ва саҳифаланди Офсет усулида босилди. Формати А-2, ҳажми 2 босма табоқ.

«Шарқ» нашриёт-матбаа концерни босмахонаси. Корхона манзили: «Буюк Турон» кўчаси, 41-уй. Буюртма Г- 028. Босишга топшириш вақти — 19.00. Топширилди 22.00. Масъул навбатчи: Фазилат ҲОЖИҚУЛОВА 1 2 3 4 5 6