ПРАВДА ВОСТОКА

Общественно-политическая газета. Основана 2 апреля 1917 года

31 мая 2023 года среда № 105 (30142)

Новости и аналитика на портале www.yuz.uz

ЦИФРА. ФАКТ

Если в **2017-м** социальную помощь получали **500 тысяч** малообеспеченных семей, то сейчас единым реестром охвачено **2,3 миллиона** таких семей, женщины, одинокие престарелые и лица с инвалидностью. Объем выделяемых средств увеличился в семь раз и достиг **11 трлн** сумов в год. В результате в **2022-м** из бедности выведен миллион человек, а в первом квартале этого года - **210 тысяч**.

Сотрудничество

УЗБЕКИСТАН И ЮНВТО ПОДПИСАЛИ В МАДРИДЕ СОГЛАШЕНИЕ О ПРОВЕДЕНИИ 25-Й СЕССИИ ГЕНЕРАЛЬНОЙ АССАМБЛЕИ ОРГАНИЗАЦИИ В САМАРКАНДЕ

В штаб-квартире Всемирной туристской организации ООН (ЮНВТО) в Мадриде состоялась официальная церемония подписания Соглашения между ЮНВТО и правительством Узбекистана о проведении 25-й сессии Генеральной ассамблеи организации в городе Самарканде в октябре 2023 года.

От имени ЮНВТО документ подписал генеральный секретарь организации Зураб Пололикашвили, от узбекской стороны - министр природных ресурсов Азиз Абдухакимов.

В ходе мероприятия также был подписан Меморандум о взаимопонимании между ЮНВТО и Министерством культуры и туризма Узбекистана о создании Международной академии туризма в городе Самарканде в сотрудничестве с ЮНВТО, а также состоялась церемония вручения главе Eriell Group Бахтиёру Фазылову знака признания ЮНВТО за особый вклад в развитие международного туризма.

По итогам мероприятия генсек ЮНВТО отметил, что «предстоящее мирового масштаба мероприятие в Самарканде будет, несомненно, историческим событием в мире туризма».

- Узбекистан - сердце Центральной Азии и хранитель огромного научного, культурного и архитектурного наследия, - отметил глава ЮНВТО. - Сегодня это быстроразвивающаяся страна с динамичной экономикой, которая открывает миру свой мощнейший потенциал. Мы отчетливо наблюдаем формирование благоприятных условий для реализации деловых инициатив, благодаря которым быстрыми темпами растет спрос на внешний и внутренний туризм. Узбекистан является одной из признанных стран-лидеров в туристической сфере. При этом туристическая отрасль Узбекистана одна из самых молодых, но в своем развитии она опережает многие другие отрасли.

Напомним, что решение о проведении 25-й сессии Генеральной ассамблеи ЮНВТО в Самарканде было принято по итогам голосования в рамках 24-й сессии ЮНВТО, которая состоялась 30 ноября - 3 декабря 2021 года в Мадриде, Испания.

ИА «Дунё».

За строкой постановления

Сабина Алимова.
«Правда Востока».

В республике с ростом экономики увеличивается и количество брендов и марок. В результате все сложнее найти на прилавке качественные товары. При этом выбор продуктов имеет важное значение для качества жизни и здоровья, особенно если речь идет о пищевой продукции и напитках. Поэтому внедрение системы обязательной цифровой маркировки - важное решение, реализация которого находится в стране под особым контролем.

ЦИФРОВАЯ МАРКИРОВКА: НОВЫЙ УРОВЕНЬ ЗАЩИТЫ ПРАВ ПОТРЕБИТЕЛЕЙ

Обеспечить подлинность и качество продукции

Эксперты обсудили эту тему, а также вопросы агрегации на очередном семинаре, организованном CRPT Turon - оператором Национальной информационной системы мониторинга маркировки и отслеживания продукции Asl Belgisi, в рамках реализации постановления Кабинета Министров «О введении системы обязательной цифровой маркировки отдельных видов товаров» от 20 ноября 2020 года.

Цель системы обязательной цифровой маркировки - обеспечить подлинность и заявленное качество продукции. Это позволяет гарантировать прозрачность всех процессов и защитить рынок от контрафактной и контрабандной продукции. Кроме того, потребители могут получить подробную информацию о купленном товаре и убедиться в его легальности и безопасности не отходя от прилавка.

Предприниматели также получают выгоду от системы маркировки. Теперь они имеют возможность наблюдать процесс доставки продукции до конечного потребителя в режиме реального времени и планировать выпуск продукции исходя из покупательского спроса. Государство в свою очередь теперь сможет эффективно бороться с незаконным производством и импортом, а также увеличивать объем поступлений налогов и других обязательных платежей в Госбюджет за счет уменьшения теневого рынка.

В Узбекистане есть специальное учреждение, которое организует данную работу.

- Постановлением Кабинета Министров запущена Национальная информационная система мониторинга маркировки и отслеживания продукции Asl Belgisi, - говорит генеральный директор Yagona Markirovkalash va Identifikatsiyalash Markazi Тимур Иргашев. - Информация о продукции, подлежащей обязательной маркировке, хранится в единой электронной базе. Производители и импортеры должны зарегистрировать товар в каталоге продукции, прежде чем получить код для маркировки товара. Сведения о товаре вводятся на веб-сайте. Информация о сканировании штрих-кодов и маркированной продукции доступна в мобильном приложении Asl Belgisi. Для использования всех возможностей участник товарооборота должен зарегистрироваться в информационной системе.

(Окончание на 2-й стр.)

Акценты

НАЦИОНАЛЬНЫЙ ОПЫТ УЗБЕКИСТАНА В ЛИКВИДАЦИИ БЕДНОСТИ

Борьба с бедностью - явление глобальное в современном мире: в Повестке дня ООН на период до 2030 года повсеместная ликвидация нищеты во всех ее формах обозначена целью номер один. Она призвана обеспечить мобилизацию значительных ресурсов из разных источников и предоставление их развивающимся странам для осуществления программ и стратегий по борьбе с бедностью. В апреле 2013-го Всемирный банк поставил цель ликвидировать крайнюю нищету за одно поколение, то есть сократить ее масштабы до трех процентов к 2030 году. Генеральная Ассамблея ООН провозгласила 2018-2027 годы третьим Десятилетием ООН по борьбе за ликвидацию нищеты.

Несмотря на то, что борьба с бедностью - глобальный процесс, в разных странах данная проблема наряду с общими характеристиками имеет национальные особенности, обусловленные историей, специфическими экономическими и социальными условиями. Чтобы быть эффективными, подходы должны базироваться на местных обстоятельствах, что предполагает национальный подход к разработке программ и стратегий по сокращению бедности.

Прошедший 18 мая в Ташкенте II Международный форум «Применение передового опыта по сокращению бедности» был посвящен обсуждению как наиболее передовых в мире подходов и методик в борьбе с бедностью, так и изучению опыта стран и национальных аспектов принимаемых мер по ее сокращению, сравнительной оценке их эффективности в ракурсе поставленных целей в этом направлении. Особое внимание на форуме привлек хоть и находящийся в процессе формирования, но уже достаточно успешный национальный опыт Узбекистана.

ФОРМИРУЮЩИЙСЯ ОПЫТ

Узбекистан - страна с доходом ниже среднего с населением более 35 миллионов человек: около 14 процентов населения (около 5,4 миллиона) в настоящее время живут в бедности (2022-й).

Активная борьба с бедностью в нашей стране началась с 2020-го. С тех пор правительство предприняло значительные шаги для решения данной проблемы. С 2021-го внедрен механизм учета малообеспеченных путем их внесения в информационную систему «Единый реестр социальной защиты». А с 2022-го, когда была создана целостная система «махаллабай», борьба с бедностью приобрела общенациональный характер. В каждом поселке, селе, махалле с 1 января 2022-го введена должность помощника хокима по вопросам развития предпринимательства, обеспечения занятости населения и сокращения бедности, в полномочиях которых оказывать содействие социально уязвимым семьям в получении кредитов и субсидий, обучении профессии, открытии собственного дела.

(Окончание на 3-й стр.)

UzTextileExpo Spring 2023

УЗБЕКИСТАН СТАНОВИТСЯ ЦЕНТРОМ КАЧЕСТВЕННОГО ТЕКСТИЛЯ

В Национальном выставочном комплексе «Узэкспоцентр» в период с 29 по 31 мая проходит 6-я Международная выставка текстильной и модной индустрии - UzTextileExpo Spring 2023.

По традиции выставка проходит в рамках Ташкентской текстильной недели, включающей также брифинг на тему «Узбекистан - новый центр безопасности, качества и соответствия», совместный форум Ассоциации «Узтекстильпром» и Конфедерации работодателей Узбекистана в сотрудничестве с МОТ, тренинги по последним тенденциям и новостям в отрасли, бизнес- и пресс-туры, а также B2B-встречи с участием ведущих мировых компаний.

Организаторами мероприятия выступают международная выставочная компания Iteca Exhibitions и ее партнер ICA Eurasia Group в сотрудничестве с Ассоциацией «Узтекстильпром», МИД и Министерством инвестиций, промышленности и торговли Республики Узбекистан.

UzTextileExpo - уникальная площадка для встреч с многочисленными местными производителями и знакомства с последними новинками индустрии. Востребованность выставки и интерес к ней отечественных и зарубежных игроков рынка привели к расширению ее деловой программы и трансформации в сезонную. С 2022-го UzTextileExpo принимает гостей и весной, и осенью, является единственным выставочным событием в Узбекистане, проводимым два раза в год.

(Окончание на 2-й стр.)

К 110-летию со дня рождения Мукаррам Тургунбаевой

И ВСЯ ЖИЗНЬ КАК ТАНЕЦ

В узбекских народных танцах отражаются история и традиции предков. Их отличают плавность, скользящий шаг, грациозные движения, красивые костюмы. Поэтому культура, национальная музыка - все это нужно знать и любить, чтобы исполнять их так, как они задуманы.

Как никто другой это знала непревзойденная народная артистка Узбекистана Мукаррам Тургунбаева, со дня рождения которой сегодня исполняется 110 лет.

Танец в своей классической, гармоничной форме отражает человеческую психологию, высокогуманные чувства и общефилософские размышления. Как и другие виды искусства, он считается средством изучения не только человеческой жизни, но и всего мира. В движениях художественный образ создается ритмично гармонирующими, выразительными действиями тела человека.

Завораживающий своей красотой и нежностью узбекский танец - неотъемлемая часть самобытной культуры страны, гордость и достояние нации. В стране танцуют все. На площадях в дни государственных праздников, на семейных торжествах и просто от счастья. Действия отличаются от многих танцев мира своей красотой, они воплощают в себе эмоциональность, искренность и жизнерадостность.

(Окончание на 3-й стр.)

ЦИФРОВАЯ МАРКИРОВКА: НОВЫЙ УРОВЕНЬ ЗАЩИТЫ ПРАВ ПОТРЕБИТЕЛЕЙ

(Окончание. Начало на 1-й стр.)

Как работает система

Производитель наносит цифровой код на товар. Уполномоченный государством оператор - CRPT Turon - присваивает каждому товару уникальный код DataMatrix - это паспорт, который невозможно потерять или подделать. Он позволяет проследить весь путь товара на каждом этапе - от завода до потребителя.

В магазине сканируют код на полке. Система маркировки фиксирует переход товара по всей логистической цепи, включая проверку кода в магазине при размещении товара на полке, что исключает возможность вброса подделки.

Производитель или импортер заказывает для каждого товара оригинальные коды маркировки. Потребитель с помощью мобильного приложения может проверить законность кода. После того как потребитель совершил покупку, наблюдение за товаром прекращается, то есть завершается контроль.

В рамках мероприятия представители сферы также обсудили постановление Кабинета Министров «О введении обязательной цифровой системы маркировки воды и прохладительных напитков» от 1 ноября 2022 года. Согласно документу, утвержден порядок обязательной маркировки бутилированной воды и безалкогольных напитков. Соответствующие требования вступят в силу как для местных производителей, так и для импортеров.

А именно:

- *для первой группы (газированная либо негазированная вода, напитки, а также неферментированные подслащенные фруктовые и овощные соки, кроме виноградного) - с 1 июля 2023-го;*
- *для второй группы (вода и напитки в металлической таре) - с 1 августа 2024-го.*

- Важно отметить, что после каждого этапа производства и импорта товара предпринимателям дается время на продажу оставшегося немаркированного товара, подлежащего обязательной маркировке, - говорит операционный директор оператора Национальной информационной системы мониторинга маркировки и отслеживания продукции Asl Belgisi Олег Кузьмин. - Есть еще один положительный момент, доказывающий продуманность системы и ее ориентированность на представителей бизнеса: предприниматель всегда может обратиться к оператору маркировки за бесплатными кодами и промаркировать продукцию, нереализованную до вступления в силу новых положений. При ввозе товаров в Узбекистан импортеры обязаны указывать в таможенной декларации агрегированный код. Производителям напитков минимум за три месяца до начала процесса необходимо подписать договор по поставке соответствующего оборудования для маркировки. Оператор системы CRPT Turon бесплатно предоставит код маркировки для негазированной воды в бутылках объемом до 0,5 литра, которая выпускается на территории Узбекистана.

Оператор начал работу с участниками оборота еще в 2022-м. Проводятся вебинары и ознакомительные встречи, где рассказывается о системе, ее преимуществах, этапах и сроках внедрения, осуществляется тесное знакомство с представителями данного рынка. Также в начале весны прошлого года подошел к концу пилотный проект по маркировке. В ходе эксперимента участники нанесли свыше 3,5 млн бесплатных кодов. В крупных сетях супермаркетов и торговых точках реализованы товары с DataMatrix.

Применение мер наказания к субъектам предпринимательства, нарушившим правила обязательной цифровой маркировки, определено отдельными принятыми документами и внесенными изменениями и дополнениями в некоторые законодательные акты.

В частности, согласно части 4 статьи 166 Кодекса Республики Узбекистан об административной ответственности, нарушение правил обязательной цифровой маркировки товаров (продукции) средствами идентификации производителями и импортерами, для которых законодательством установлена обязательная цифровая маркировка, влечет наложение штрафа на должностных лиц в размере ста базовых расчетных величин.

В соответствии со статьей 227^1 Налогового кодекса РУз нарушение производителями, импортерами и продавцами правил обязательной цифровой маркировки товаров (продукции) средствами идентификации влечет наложение штрафа в размере чистой выручки, полученной в последнем отчетном квартале, в котором имела место реализация.

Таким образом, в канун старта летнего сезона, когда особенно высок спрос на воду и прохладительные напитки, государство решило сразу несколько актуальных вопросов.

Благодаря внедрению системы потребитель будет уверен в покупке легальных и качественных товаров, которые не опасны для жизни и здоровья. Бизнес получит рост выручки и повышение конкурентоспособности, оптимизирует процессы производства и снизит издержки, получит доступ к данным о движении продукции по логистической цепи. Государство сократит серый рынок и повысит производительность труда, сэкономит бюджетные средства, направляемые на обеспечение контроля товарных рынков.

Фото Музаффара Абдуллаева.

УЗБЕКИСТАН СТАНОВИТСЯ ЦЕНТРОМ КАЧЕСТВЕННОГО ТЕКСТИЛЯ

(Окончание. Начало на 1-й стр.)

Текстильная и швейная промышленность остается одной из наиболее динамично развивающихся отраслей экономики Узбекистана, лидируя по внедрению международных технологий и стандартов качества. Из индустрии, еще совсем недавно поставлявшей продукцию преимущественно на внутренний рынок, она превратилась в ориентированную на экспорт, с каждым годом увеличивая объемы поставок за рубеж.

Наша страна активно наращивает экспорт в страны ЕС, получив в 2021-м статус бенефициара программы преференций GSP+. В этом году Узбекистан планирует увеличить объем экспорта до пяти млрд долларов и реализовать 76 новых проектов, а также создать 26 тысяч рабочих мест.

UzTextileExpo как креативное выставочное событие развивается в соответствии с указанными переменами и демонстрирует тенденцию к неуклонному росту и расширению географии участников и гостей мероприятия. Если в осенней выставке 2022 года приняли участие около 120 компаний, то UzTextileExpo Spring 2023 собирает на своей площадке 160 компаний и брендов из 10 стран: Беларуси, Германии, Индии, Казахстана, Китая, Пакистана, России, Таджикистана, Турции, Узбекистана.

Выставка в очередной раз продемонстрирует передовые разработки и технологии, актуальные тренды в производстве одежды и текстильной продукции. Практически на выставке будут представлены достижения и инновации по всей технологической цепочке - от пряжи до готовой одежды и аксессуаров.

В выставке UzTextileExpo Spring 2023 впервые принимает участие Национальный павильон Германии: представлены 10 компаний, которые оказывают услуги по тестированию, сертификации и исследованию всех видов текстильной продукции, по разработке, производству и переработке полимеров, а также производят готовую одежду для сна и отдыха, домашний текстиль, известные всему миру своим качеством под маркой «Made in Germany».

С традиционно широким участием выступают компании из Индии (14 компаний), Китая (49) и Турции (15), на стендах которых свою продукцию представляют производители домашнего текстиля, готовой одежды, нижнего белья, тканей, трикотажного полотна, а также текстильной фурнитуры.

Воодушевленные успешным участием в весенней и осенней выставках прошлого года, в составе коллективного стенда под эгидой концерна «Беллегпром» вновь принимают участие ведущие компании Беларуси: «Камволь», «Моготекс», «Оршанский льнокомбинат». На их стендах каждый посетитель сможет ознакомиться с широким ассортиментом готовой одежды и тканей из хлопка, льна и шерсти, технического и домашнего текстиля и многого другого.

Из года в год растет интерес к выставке. В этом году среди стран-дебютантов выступает Пакистан, чья компания представляет пряжу, ткани и одежду.

Отмечено участие более 60 производителей Узбекистана, начиная от флагманов и хлопково-текстильных кластеров и заканчивая представителями малого бизнеса, которые демонстрируют продукцию для полного удовлетворения запросов самых требовательных заказчиков.

Постоянные участники выставки - Osborn Textile, Ideal, Samarkand Apparel, Saff Textile, Zelal Tekstil, Bahmal Group, Global Textile Solutions, Barkas Teks и другие - представляют на своих стендах качественную текстильную и швейную продукцию для отечественных и зарубежных покупателей.

Традиционно важное место занимает ежегодная специальная Байерская программа, предоставляющая широкие возможности для байеров, импортеров, дистрибьюторов, оптовиков и ритейлеров найти новых поставщиков домашнего и интерьерного текстиля; а для отечественных производителей готовой текстильной продукции - зарубежных поставщиков тканей. В этом году свое прибытие уже подтвердили более 100 компаний-закупщиков для проведения переговоров с узбекскими производителями.

Официальную поддержку выставки оказывают Министерство инвестиций, промышленности и торговли Республики Узбекистан, Ассоциация «Узтекстильпром», Торгово-промышленная палата Республики Узбекистан.

Знакомство со стендами выставки начали с отечественных участников. ООО «DAKA-TEX» расположено в Самарканде, представляет собой группу компаний полного цикла, занятых на выпуске пряжи, полотна и готовой одежды из узбекского хлопка.

- Если эта выставка стала шестой по счету, то мы участвуем в ней пятый раз, - говорит начальник красильного производства Иззат Саидов. - В каждый приезд находим бизнес-партнеров, поэтому с удовольствием из года в год принимаем участие. Например, в 2022-м заключили договоры о сотрудничестве с российской группой компаний «Апрель». В этом году тоже полны оптимизма и надежд на сотрудничество.

Все виды трикотажного полотна производит фабрика, филиал в Бишкеке (Кыргызстан) китайской компании Eversun.

- Третий год приезжаем в Ташкент, - говорит менеджер Сулейман Мухаров. - Были ранее подписаны договоры с коллегами из России, Узбекистана. Помогаем друг другу в экспорте.

Выше упоминалось, что впервые на выставке в Ташкенте представлены десять компаний из Германии. Это первый результат совместного проекта с участием Ассоциации «Узтекстильпром» и Конфедерации немецкой трикотажной промышленности - Gesamtmasche.

- Впервые в Узбекистане, получила массу добрых впечатлений о вашей стране, - говорит координатор проекта в Германии Алекса Битцер. - Смогли посетить исторические места древнего Самарканда, колыбели восточной цивилизации. У трудолюбивого народа Узбекистана большое будущее!

- Целью совместного проекта является продвижение узбекского текстиля на рынки Евросоюза, - говорит менеджер проекта в Узбекистане Малика Акрамова. - Немецкие специалисты будут обучать наших текстильщиков производству продукции по европейским стандартам качества, соответствие которым повысит привлекательность текстиля.

На брифинге для СМИ в первый день выставки выступили председатель Ассоциации «Узтекстильпром» Илхом Хайдаров и Чрезвычайный и Полномочный Посол Германии в Узбекистане Тило Клиннер, отметившие перспективы сотрудничества между странами.

Аблай Камалов.
«Правда Востока».
Фото Рашида Галиева.
При содействии пресс-службы Ассоциации «Узтекстильпром».

По маршрутам Президента

БЛАГОУСТРОЕННАЯ МАХАЛЛЯ - ГОРДОСТЬ ЖИТЕЛЕЙ

Сегодня мы становимся свидетелями обновлений, преобразований, развития. Обеспечивается занятость молодежи, создаются зеленые территории и зоны отдыха, строятся современные жилые массивы, новые центры, благоустраиваются махалли. Все делается для того, чтобы люди жили в достойных условиях, были довольны проводимыми реформами.

Шайхантахурский район - одна из уникальных территорий столицы. История расположенных здесь святынь восходит к глубокой древности. При этом местность, где гармонично сочетаются объекты национального и современного градостроительства, постоянно обновляется. Строительство современной инфраструктуры меняет образ жизни населения, наполняет ее новым содержанием.

Президент страны 12 мая этого года посетил Шайхантахурский район. В частности, Центр профессиональной ориентации, открывшийся в махалле «Самарканд дарвоза», и его спортивно-оздоровительный комплекс, а также частную школу.

В настоящее время в 51 махалле района проживают свыше 360 тысяч человек. Определенная их часть нуждается в работе. В районе насчитывается свыше ста предпринимателей с высоким потенциалом, для расширения деятельности которых государство создает необходимые возможности. В скором времени им потребуется дополнительная рабочая сила. Исходя из этих факторов бизнесмены на основе договора берут шефство над безработными, обучают их профессиям и обеспечивают работой.

Любой предприниматель рад креативно мыслящему специалисту. Именно таких готовят в Центре профессиональной ориентации, где реальные практики, известные спикеры проекта MFaktor проводят занятия и мастер-классы в интерактивных студиях. Здесь хорошая теория обязательно подкрепляется практикой. Предприниматели направляют молодежь на изучение определенной профессии исходя из их интересов. Так, в одной точке соприкасаются интересы работника, работодателя, общества и государства.

- Наряду с молодежью, желающей обучиться профессии, работаем и с работодателями, - говорит бизнесмен Хусан Мамасаидов. - Знаниям и определенным навыкам обучаем исходя из потребностей вторых. К занятиям привлекаем лучших специалистов. Наш проект называется «Перекресток интересов». Преподаватели получают гонорары. А у предпринимателей появляется возможность привлечь новые перспективные кадры в свою компанию. Центр помогает молодежи, включенной в социальные тетради, обучиться востребованным профессиям, содействует ей в трудоустройстве. По итогам проведенного опроса выявили, что сегодня самая востребованная профессия в бизнесе - продавец. Торговля - сердце бизнеса: если хорошо налажена, то деятельность активно развивается.

Сегодня центр обучает до 500 граждан в месяц. Каждую группу ведут профессиональные кураторы. Главное, теория подкрепляется практикой. Немаловажное внимание уделяется обеспечению занятости женщин.

- Для развития женского предпринимательства организовали кабинет современных профессий, - говорит заместитель хокима района, начальник отдела семьи и женщин Зиёда Тохирова. - Разрабатывающая бизнес-планы, работающая в инновационном направлении женщина способна положительно изменить не только свою жизнь, но и махалли.

По ее утверждению, в Центре профессиональной ориентации созданы необходимые условия для обучения женщин профессиям, укрепления их здоровья. Также осуществляется работа с семьями, находящимися на грани развода. Им оказывается правовая помощь. В целях индивидуального решения проблем женщин путем специальных тренингов организованы консультации психологов. Функционируют бассейн и зал для оздоровительной гимнастики. Цель - проведение индивидуальной работы с соотечественницами, включенными в «железную» и «женскую» тетради, оказание им психологической помощи, оздоровление социально-духовной среды, в которой они находятся.

У женщины, занятой любимым делом, порядок и в семье, и на работе: обустроен быт, на должном уровне отношения с супругом и детьми. Одно из востребованных направлений обучения профессиям - применение инновационных, цифровых технологий в создании национальной одежды. Для этого в центре созданы необходимые условия.

Экономическая устойчивость страны, способность конкурировать с развитыми странами во всех сферах зависят от потенциала кадров на рынке труда, которые в основном формируют школы. Правильно налаженная система образования воспитывает качественных специалистов, а они в свою очередь способствуют прогрессивному развитию общества. Значение образовательных учреждений в этом направлении можем увидеть и на примере школы, которую посетил глава государства.

- Включение нашей школы в план посещения Президента было приятной неожиданностью, - говорит директор негосударственного образовательного учреждения International school lumos mind Мавлон Турсунов. - Школа рассчитана на тысячу мест. Здесь обучаются свыше 800 учеников. Работают 87 сотрудников, 69 из которых - педагоги.

В специализирующейся на изучении английского, восточных языков и точных наук школе организованы учебные и компьютерные кабинеты, STEM-лаборатория, библиотека, столовая, спортивный зал и бассейн. Кроме того, здесь девочки и мальчики изучают не менее двух иностранных языков и осваивают секреты одной из профессий. В специально оснащенных мастерских проводятся занятия по швейному, столярному делу, обслуживанию компьютеров. Также функционируют кружки по интересам учащихся.

Президент во время встречи отметил важность использования опыта этой школы для создания максимального количества ученических мест в условиях ограниченности территории, а также контроля за качеством образования в негосударственных школах.

Испокон веков махалля считается колыбелью доброты, очагом воспитания молодого поколения, местом, где сформированы национальные обычаи и традиции. Настоящий облик этой многовековой структуры можно увидеть на примере СГМ «Жангох», где проживают свыше 6,7 тысячи человек. Местная молодежь трудится в ряде пунктов бытового обслуживания и более чем в ста магазинах. Здание схода граждан, отремонтированные многоэтажные дома, заасфальтированные внутренние дороги, обновленная детская площадка и современная стоянка для автомашин - все к услугам населения.

Жилые дома в махалле раньше были закреплены за семью товариществами, которым не всегда удавалось решить проблемы населения. Сегодня 52 дома обслуживает сервисная компания «Янги Жангох». Внедрены биллинг-система расчетов, а для удобства населения - мобильное приложение «Менинг уйим». В настоящее время населению оказывается 24 вида услуг.

- С главой государства состоялась искренняя, душевная беседа, - делится жительница махалли Нилуфар Алибоева. - Рассказала Президенту, как ремонтировали наши дома, создавали детские площадки, автостоянку, асфальтировали внутренние дороги. И выразила благодарность за созданные условия. В ответ глава государства сказал, что нужно бережно относиться к этим удобствам и возможностям. Беседа с лидером страны оставила приятные впечатления.

По словам председателя СГМ «Жангох» Соипхона Акромова, 14 семей махалли состоят в списке «железной» тетради. Все получили разовую материальную помощь. Их постоянно поддерживают предприниматели, обеспечивая продуктами. Оказывается соответствующая помощь 217 женщинам и шести представителям молодежи из социальных тетрадей.

- Раньше отсутствовало ночное освещение, страшно было ходить по махалле в вечернее время, - говорит активистка махалли Саида Гафурова. - Сегодня улицы светлые, красивые. Спокойно гуляем, дети катаются на роликах, велосипедах. Мы очень довольны.

Как отметил Президент, такая работа проводится не только в Ташкенте, но и во всех регионах страны. Положительные преобразования в своей махалле видит каждый соотечественник. Оправдывают себя внедряемые новые системы и механизмы. В махаллях должна царить мирная, спокойная жизнь, чтобы люди были довольны и уверены в завтрашнем дне.

Рисолат Мадиева.

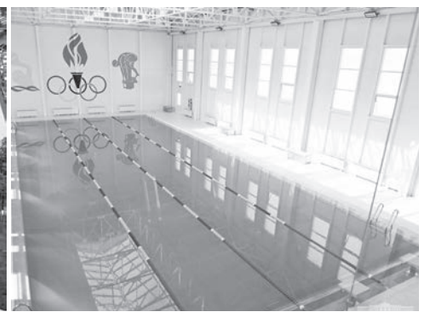

НАЦИОНАЛЬНЫЙ ОПЫТ УЗБЕКИСТАНА В ЛИКВИДАЦИИ БЕДНОСТИ

Обид Хакимов.
Директор Центра экономических исследований и реформ при Администрации Президента Республики Узбекистан.

(Окончание. Начало на 1-й стр.)

Для координации их деятельности создана Республиканская комиссия по организации деятельности помощников хокимов, рабочим органом которой стало Агентство по работе махаллабай и развитию предпринимательства и его структуры на местах. За каждым районом и городом закреплены ответственные работники министерств, ведомств и коммерческих банков. Образовано ответственное за эти направления Министерство занятости и сокращения бедности. В начале текущего года все районы страны были разделены на пять категорий, им предоставлены дифференцированные льготы исходя из динамики темпов социально-экономического развития. В недавно принятой Конституции в новой редакции государство взяло на себя обязательство по сокращению бедности.

Если в 2017-м социальную помощь получали 500 тысяч малообеспеченных семей, то сейчас единым реестром охвачено 2,3 миллиона таких семей, женщины, одинокие престарелые и лица с инвалидностью. Объем выделяемых средств увеличился в семь раз и достиг 11 трлн сумов в год. В результате в 2022-м из бедности выведен миллион человек, а в первом квартале этого года - 210 тысяч.

В Стратегии развития Нового Узбекистана на 2022-2026 годы поставлена цель сократить бедность как минимум в два раза к 2026-му, что намечено достигнуть путем содействия созданию рабочих мест и увеличения доходов населения путем реализации нескольких государственных программ. А Стратегия социальной защиты населения Республики Узбекистан предусматривает создание системы, гарантирующей минимальный уровень соцзащиты для всех граждан путем расширения охвата и усиления адресности социальной помощи. В частности, проводимая реформа направлена на снижение национального уровня бедности с 17 процентов в 2021-м до 8,5 в 2025-м и 5 - в 2030-м.

ПРОБЛЕМА ИЗМЕРЕНИЯ БЕДНОСТИ

Один из важных вопросов борьбы с бедностью - проблема ее измерения, что необходимо как при разработке соответствующих программ и стратегий, так и при оценке их эффективности и дальнейшей корректировке.

В выступлении на форуме лауреат Нобелевской премии в области экономики, сооснователь глобальной инициативы по борьбе с бедностью J-PAL Абхиджит Банерджи акцентировал внимание на инструментарий, который используется для создания социальных программ, адресности поддержки бедных, предпринимательства, оценке эффективности различных принимаемых программ.

А. Банерджи указал и возможные направления для проведения соответствующих исследований в Узбекистане: оценка адресности мер программ социальной защиты, охвата ими уязвимых людей, оказания желаемого воздействия; эффективность и адресность поддержки предпринимательства, в том числе женского; эффективность форм профессионального обучения для успешного трудоустройства работников; повышение качества школьного обучения и успеваемости, расширение доступа к дошкольному образованию.

В области образования он отметил три подхода: поддержка учащихся с низкой успеваемостью с помощью программы коррекционного обучения; предоставление дополнительных обучающих материалов с помощью машинного обучения; сосредоточение внимания на конкретном навыке с программой Read-a-thon для улучшения навыков чтения.

Профессор Школы международных отношений Элиотта Университета Джорджа Вашингтона Джеймс Фостер указал на важность определения и измерения сложных концепций, таких как бедность, поскольку эти показатели обеспечивают основу для достижения положительных результатов и способствуют координации между принимающими решения политиками, гражданским обществом и международными организациями.

Д. Фостер, ссылаясь на мировой опыт, предложил использовать индекс многомерной бедности (MPI) в качестве важного показателя и признал актуальными усилия Узбекистана по созданию собственного национального MPI, адаптированного к национальным специфическим потребностям. Он отметил и ожидаемые сложности, которые связаны с определенными типами переменных в измерении бедности, подчеркнув необходимость их целенаправленного измерения.

Старший экономист и руководитель группы глобальной практики Всемирного банка по вопросам сокращения бедности и неравенства в Центральной Азии Уильям Зейтц сопоставил преимущества и недостатки измерения монетарной и многомерной бедности. Так, монетарное определение бедности выявляет ее распространенность в денежном выражении, устанавливает пороги потребности в государственной и соцподдержке, имеет международную сопоставимость, но не отражает аспекты благополучия, которые не монетизируются (например, госуслуги, здравоохранение и социальную интеграцию). В отличие от монетарной показатели многомерной бедности позволяют целостно измерять благосостояние населения, выявлять ее распространенность в неденежном выражении, измерять эффективность программ в натуральной форме, но при этом отсутствуют денежная интерпретация программ трансфертов, международная сопоставимость.

МИРОВАЯ ПРАКТИКА

Главная проблема бедности не в том, что у части населения весьма низкие доходы, а в том, что во многих случаях нехватка доходов препятствует возможности самореализации человека из-за недостатка знаний, умений, источников приложения сил.

Глобальный индекс многомерной бедности, разработанный Программой развития ООН (ПРООН) и Оксфордской инициативой по человеческому развитию и борьбе с бедностью, оценивает ситуацию каждого человека в отношении к понятию «бедность» по 10 индикаторам, связанным со здоровьем, образованием и уровнем достатка. Примерно 1,2 млрд человек в мире проживают в условиях многомерной бедности. Это означает, что они получают менее 1,9 доллара в день на человека, зачастую не имеют туалета и водопровода в доме, лишены возможности обращаться к врачу и учиться.

Согласно ЦУР страны взяли на себя обязательство искоренить нищету во всех ее формах и измерениях к 2030 году. Так, Задача 1.2 направлена на сокращение по меньшей мере наполовину доли мужчин, женщин и детей, живущих в бедности во всех ее аспектах, на основе национальных определений бедности.

Некоторые страны, такие как Колумбия, Вьетнам, Чили, Коста-Рика, Пакистан и другие, разработали контекстно-зависимые или национальные многомерные показатели. Страны СНГ находятся на разных этапах внедрения этого измерения в национальную статистику. Например, Азербайджан, Беларусь, Казахстан и Молдова разрабатывают свои национальные методологии.

АКТУАЛЬНАЯ ЗАДАЧА

В настоящее время правительство Узбекистана признало проблему многомерной бедности и сделало разработку этого показателя одной из наиболее приоритетных задач. В сотрудничестве с ПРООН и ЮНИСЕФ, а также UNICEF Innocenti и Oxford Poverty and Human Development Initiative запущено пилотное многомерное измерение.

После первого опроса, проведенного в 2022 году, дано определение многомерной бедности для 1500 домохозяйств. На втором этапе, в этом году, собраны данные от 4515 домохозяйств о различных социально-экономических факторах, влияющих на национальное благосостояние, таких как образование, занятость, здравоохранение, инвалидность, социальная защита, уровень жизни, информация, питание и не только. Эти вопросы актуальны в конкретном контексте нашей страны и могут помочь нам разработать показатель, отражающий специфику депривации в Узбекистане.

Полученные на сегодня предварительные результаты, основанные на данных на уровне отдельных лиц и домохозяйств, охватывают семь аспектов благополучия: уровень жизни, питьевую воду на уровне домохозяйств; образование, занятость и доступность финансовых услуг, здравоохранение и доступ к информации на индивидуальном уровне. Эти измерения и соответствующие показатели депривации предварительно выбраны в соответствии с несколькими руководящими принципами: устоявшейся практикой в рамках многомерных индексов благополучия, актуальностью для контекста Узбекистана и в контексте ЦУР, а также доступностью данных.

Согласно предварительным выводам определены числовые критерии уровня, с которого сокращаются возможности удовлетворять основные социальные потребности (депривация) по следующим категориям.

На уровне жизни домохозяйств: электроснабжение, топливо для отопления, газоснабжение, жилье, топливо для приготовления пищи, отопление жилья, доступ в интернет, к безопасной питьевой воде, коммунальным услугам по питьевому водоснабжению.

На индивидуальном уровне (взрослые в возрасте 18 лет и старше): школьное образование, уровень образования, наличие банковского счета, неформальная занятость, доступ к медицинской помощи.

На индивидуальном уровне (дети в возрасте 0-17 лет): развитие детей в раннем возрасте (0-4 лет), посещаемость дошкольных организаций (3-6 лет), школы (7-17 лет), комната для выполнения домашних заданий, доступ в интернет (5-17 лет), средства коммуникации, наличие зимней одежды.

В дальнейшем будет разработана и предложена методология, в том числе с учетом особенностей детской бедности, для оценки многомерной бедности с учетом контекста Узбекистана. Это будет важным инструментом отслеживания для мониторинга прогресса страны в основных аспектах благосостояния. Кроме того, это дополнит монетарный показатель многомерным и позволит получить более точную информацию о бедности, определить цели новой политики и отслеживать ее прогресс с течением времени.

Разработка и внедрение показателей многомерной бедности, несомненно, позволят в дальнейшем значительно усовершенствовать проводимую политику в области сокращения бедности и станут эффективным инструментом в достижении поставленных целей в области повышения уровня жизни населения и окончательного преодоления бедности.

И ВСЯ ЖИЗНЬ КАК ТАНЕЦ

(Окончание. Начало на 1-й стр.)

Разнообразие и аутентичность сделали данное направление настолько отличным от всех остальных, что оно вылилось в отдельный жанр национального балета. Однако в самом начале для таких театральных произведений не хватало отечественных кадров с профессиональным образованием. Тогда открылось знаковое для сферы учреждение - Ташкентская балетная школа, подготовившая в итоге за годы деятельности более 70 народных артистов, гениев хореографического искусства, среди которых и Мукаррам Тургунбаева, которая по сей день считается настоящей легендой своего дела.

М. Тургунбаева родилась 31 мая 1913 года в Фергане и прошла очень богатый и насыщенный сценический путь. Впервые она выступила на сцене в Самарканде в 1929-м, девушке на тот момент только исполнилось 16 лет. К 1954 году ее имя уже было у всех на слуху. Исследователи сферы говорят о том, что именно она - основатель узбекского балетного искусства. Мукаррам сама исполняла танцы в одном из первых узбекских балетов - «Шохида», а также лично поставила танцевальную сцену, где звучит страстный монолог героини, обращенный к женщинам, условно назвав его «Освобождение».

Прослеживая творчество артистки, можно наблюдать и саму историю становления узбекского балета. Так, работая над «Гуландом» (1940), именно она предложила мастерам балета объединить элементы европейской и узбекской танцевальной классики. В основу выразительных средств отечественного творчества был положен хорезмский танец. Европейский появлялся, когда герои выражали общечеловеческие чувства и мысли. Кульминацией стало исполнение «Лазги», выражающее характер народа.

А в далеком 1957-м отобрала 12 лучших учениц хореографического училища и организовала ансамбль «Бахор», специализирующийся на узбекском народном фольклорном искусстве. Коллектив прославил Узбекистан и его народ на весь мир, войдя в число лучших.

После длительной творческой паузы возрождение ансамбля «Бахор» запустили постановления Президента «О мерах по дальнейшему развитию искусства национального танца» и «О мерах по кардинальному совершенствованию системы подготовки высококвалифицированных кадров и дальнейшему развитию научного потенциала в сфере танцевального искусства» от 4 февраля 2020-го. С этого момента коллектив ведет свой творческий путь под руководством художественного руководителя и главного балетмейстера заслуженной артистки Узбекистана, народной артистки Каракалпакстана Зиёды Мадрахимовой и музыкального руководителя заслуженного артиста Узбекистана Мухамаджона Шакирова.

Об этом и многом другом говорили и на первой международной научно-практической конференции, посвященной наследию великой артистки. В мероприятии приняли участие министр культуры и туризма Республики Узбекистан Озодбек Назарбеков, профессор Вашингтонского университета Лаура Грей, профессор Московского государственного университета культуры Михаил Мурашко, доктор Государственной академии хореографии Узбекистана Гуласал Усманова, народный артист Азербайджана Руфат Халилзаде и многие другие.

- Обновленный «Бахор» провел первую презентацию в декабре 2021 года, после чего выступил с концертной программой на площадках Таджикистана, Азербайджана, Турции, Франции, России, Южной Кореи, Индии, Италии и Объединенных Арабских Эмиратов, - говорит директор Государственного ансамбля танца Гульнора Мусаева. - Осуществлена активная подготовка к юбилею Мукаррам Тургунбаевой. Запланирован ряд важных инициатив: международная научная конференция, концерт с участием зарубежных ансамблей, а затем - издание книги и документального фильма о жизни и творчестве великой артистки.

На мероприятии отмечена всесторонняя поддержка, оказываемая ансамблю. Так, создан «Клуб друзей», в который входят Совет Федерации профсоюзов Узбекистана, Фонд развития культуры и искусства при Кабинете Министров. Клуб помогает приобретать костюмы, организует и финансирует концертные туры.

- В настоящее время в условиях усиления процесса глобализации по всему миру одной из приоритетных задач как интеллигенции, так и всего государства является сохранение и развитие школ узбекских национальных танцев, передача их в целости и сохранности будущим поколениям, - говорит доктор искусствоведения, профессор Ахмаджон Рахимов. - Поэтому важно проанализировать достижения и недостатки в развитии танцевального искусства, обеспечить отрасли современными техниками, знаниями и условиями, соответствующими времени. За годы независимости проделана большая работа для сохранения национального танца и его традиций. Наряду с этим появилась возможность продемонстрировать всему миру многовековые традиции народа.

Например, постановления Президента «О проведении Международного фестиваля народно-прикладного искусства» и «О проведении Международного фестиваля искусства бахши» от 1 ноября 2018 года стали практическим свидетельством высокого внимания, уделяемого в стране бережному сохранению нематериального культурного наследия. Оба праздника не только создали уникальные площадки для отечественных представителей сферы, но и обратили на творцов и саму страну внимание мирового сообщества.

Сегодня, в день рождения легенды, череда мероприятий продолжится. Запланированы юбилейный концерт и мастер-классы от опытных педагогов танцевальных ансамблей. В программе - артисты ансамблей танца Азербайджанской государственной филармонии, Государственного академического ансамбля танца Беларуси, «Айкулаш» (Каракалпакстан), «Березка» (Россия), «Салтанат» (Казахстан), «Лола» (Таджикистан), «Шаттык» (Кыргызстан) и имени Файзи Гаскарова (Башкортостан). В концертной программе - ряд танцевальных репертуаров, среди которых «Бахор валси», «Платочки», «Гайтаги», «Шашу», «Озорницы».

Ветераны «Бахор» и гости юбилейного концерта возложат цветы к памятнику Мукаррам Тургунбаевой, а члены ее семьи организуют для гостей благотворительный плов в память об артистке. Праздничные вечера, посвященные памяти великого представителя узбекского танцевального искусства, пройдут на ее малой родине - в Ферганской области, а также в других регионах республики.

Мероприятия организованы Государственным ансамблем танца «Бахор» имени Мукаррам Тургунбаевой при поддержке Министерства культуры и туризма Узбекистана, Фонда развития культуры и искусства Узбекистана, Совета Федерации профсоюзов Узбекистана и Государственной академии хореографии Узбекистана.

Карина Алиева.
Фото Музаффара Абдуллаева.

ФУТБОЛЬНОЕ ОБОЗРЕНИЕ

Тимур Низаев.
«Правда Востока».

ДЕБЮТАНТЫ - ЧЕМПИОНЫ ДОСРОЧНО

До завершения чемпионата страны по мини-футболу среди команд высшей лиги остался один тур, а победитель уже известен. Досрочно завоевали золотые медали представители ташкентского клуба ВМВ.

Команда «банкиров» - дебютант высшей лиги. Укомплектована известными футболистами, неоднократно поднимавшимися на пьедестал почета в составах других клубов. Без видимых усилий укрепила имидж спонсоров. Лишь однажды уступила. И то случайно, как утверждают специалисты. Подчеркнем, что именно игроки ВМВ составляют костяк национальной сборной.

Осталось выяснить, кто станет призером. Оказавшись без титула действующего чемпиона, «Жиззах Кентекс», кажется, потерял интерес к чемпионату. В этом туре с трудом одолел сопротивление «Насафа» (3:1) и «Пахтакора» (5:4). А с болтающимся в середине турнирной таблицы «Локомотивом» и вовсе сыграл вничью - 4:4.

Алмалыкский ОКМК, многие годы бывший тенью победителей, но неизменно прорывавшийся на призовой подиум, при таком стечении обстоятельств может завоевать «серебро».

После проведения двух последних матчей станет известно, кто окажется неудачником и покинет элиту узбекского футзала, на смену которому придет столичный клуб ТТГ, занявший первое место в Про-лиге, а кто еще может остаться после стыковых

матчей с занявшим вторую позицию самаркандским «Динамо». В опасной зоне вылета три аутсайдера: «Металлург», заметно ослабленный в связи с переходом ключевых игроков в другие клубы, «Нефтчи», начавший неплохо сезон, но не выдержавший финансовых нагрузок, и «Навбахор», который лет десять-пятнадцать назад значился в числе правофланговых и даже завоевывал первые места в отечественном мини-футболе.

Положение команд после одиннадцатого тура

Клубы	В	Н	П	М	О
1. ВМВ (Ташкент)	29	1	1	199:40	88
2. ОКМК (Алмалык)	25	4	2	166:71	79
3. «Жиззах Кентекс» (Джизак)	25	3	3	160:63	78
4. Oil Star (Бухара)	21	2	8	115:94	65
5. «Бунёдкор» (Ташкент)	12	7	12	79:87	43
6. «Локомотив» (Ташкент)	10	7	14	94:101	37
7. «Максам-Чирчик» (Чирчик)	11	1	19	97:121	34
8. «Пахтакор» (Ташкент)	9	1	21	90:115	28
9. «Насаф» (Карши)	8	3	20	85:123	27
10. «Металлург» (Бекабад)	6	4	21	66:150	22
11. «Нефтчи» (Фергана)	5	5	21	73:168	20
12. «Навбахор» (Наманган)	6	0	25	62:153	18

ОСТОН УРУНОВ - ГЕРОЙ ТУРА

Чемпионат Узбекистана. Суперлига. Одиннадцатый тур. ОКМК - «Бухоро» - 3:1, «Металлург» - «Бунёдкор» - 1:1, «Андижон» - «Турон» - 2:1, «Навбахор» - «Олимпик» - 2:1, «Согдиана» - «Насаф» - 1:2, «Пахтакор» - «Сурхон» - 1:0, «Кизилкум» - «Нефтчи» - 1:1.

Наманганцы зашли с козырей. Не стали, как обычно делают многие команды, приглядываться к сопернику. Столичный «Олимпик», казалось, не ожидал столь бурного натиска. «Навбахор» сразу повел наступление. Благо, появились исполнители, жадные до голов. Один из них - полузащитник Остон Урунов, которому в декабре исполнится 23 года. Его талант быстро приметили скауты зарубежных клубов. Он клюнул на заманчивые предложения. Голова закружилась у молодого дарования. Начались переезды, переходы, адаптация к новым условиям и порядкам: то он в основном составе, то на скамейке запасных, взлеты и падения, травмы и недоразумения с тренерами. Эти сопутствовавшие футбольные передряги рано познал самородок. Но нашлись неравнодушные к его судьбе наставники, специалисты, убедившие Остона вернуться в родные пенаты. И вот он попал в клуб «Навбахор». И прежним, доселе нереализованным в полной мере мастерством О. Урунов заблистал на поле. В одинаковой степени ему удаются функции как диспетчера, так и нападающего. Выполняет большой объем работы. У «Навбахора» появился козырный игрок, который может повести за собой товарищей. В матче с «Олимпиком» сам забил второй мяч и ассистировал коллегам при первом взятии ворот. С таким лидером наманганский клуб просто обязан бороться за «золото» в чемпионате. И «Навбахор» сейчас по праву возглавляет турнирную таблицу.

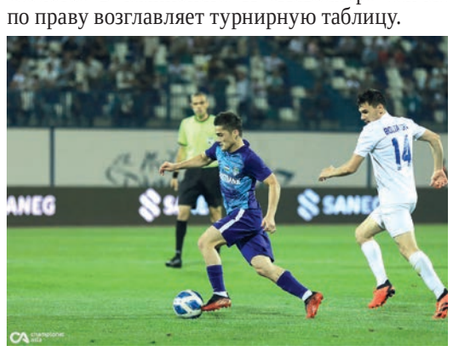

Меркнет «Олимпик», перед которым поставлена задача завоевать путевку на Олимпийские игры-2024 в Париже (Франция). В команде собраны самые перспективные молодые футболисты. Однако, по признанию ряда экспертов, они особо не прогрессируют, постепенно превращаются в средненьких игроков, каких, к сожалению, немало в суперлиге. Тревожный звонок. Ведь отборочный олимпийский цикл вышел на финишную прямую.

Уже состоялась жеребьевка сборных 44 стран Азии, принимающих участие в первом квалификационном турнире. Команды распределены на 11 подгрупп. По регламенту победители получают право сыграть в финальной части континентального чемпионата, к ним присоединятся еще четыре коллектива, занявшие вторые места и имеющие лучшие показатели. Заключительный отбор состоится в Катаре в апреле-мае следующего года.

По жребию наша дружина сыграет у себя дома с представителями Ирана, Афганистана и Гонконга в сентябре. Основные конкуренты - иранские парни. Однако не следует сбрасывать со счетов возможности игроков Гонконга, сюрпризы могут преподнести и афганцы. Словом, уже на первом этапе узбекистанцам предстоят серьезные испытания. Готовы ли они преодолеть все барьеры на пути в Париж? Вопрос не риторический. У подопечных главного тренера Тимура Кападзе игровой практики предостаточно, но качество их действий за сиюминутный результат вызывает нарекания.

Одной из самых интересных встреч тура стало противостояние «Пахтакора» и «Сурхона». Однако, сделав хорошую заявку на выигрыш в первом тайме, гости после перерыва буквально сдулись, не выдержали заданного темпа и уступили с минимальным счетом. Медлительных и академичных пахтакоровцев выручил точный удар Драгана Черана. Палочка-выручалочка ташкентского клуба продолжает лидировать в списке бомбардиров с девятью голами.

После того как «Согдиану» возглавил тренер Иван Бошкович, джизакцы одержали четыре победы кряду. Споткнулись в игре с дружным «Насафом». Каршинцы продолжали беспроигрышную серию из девяти матчей.

А вот приход в «Бухоро» известного наставника Улугбека Бакоева пока не дает желаемых результатов. В пассиве поражения с общим счетом 1:6. Однако он не опускает руки. Реконструирует дружину, как может: применяет новые тактические схемы, даже избавляется от ряда футболистов, которые не выполняют в должной мере его установки и задания. Круто взялся навести порядок в бухарском клубе.

Обменявшись одиннадцатиметровыми штрафными ударами, мирно разошлись «Металлург» и «Бунёдкор». Назначен был и третий пенальти. Но после видеопросмотра (VAR) судья изменил решение.

В очередной раз не повезло «Турону». Теперь совершил промах, повлиявший на исход встречи яйпанцев с «Андижоном», арбитр Аскер Наджафалиев. Он дисквалифицирован на четыре тура. Однако такое наказание не прибавляет очков «Турону».

Ферганский «Нефтчи» остается единственной командой, не проигравшей ни одного матча. Однако и побед у тренера Виталия Левченко меньше, чем ничьих. Много очков растерял «Нефтчи», что аукнется в конце сезона.

Следующий тур состоится после почти месячного перерыва - 23 июня. Центральная встреча - «Нефтчи» - «Навбахор».

Положение команд после одиннадцати туров

Клубы	В	Н	П	М	О
1. «Навбахор» (Наманган)	8	1	2	22:6	25
2. «Пахтакор» (Ташкент)	8	0	2	18:10	24
3. «Нефтчи» (Фергана)	5	6	0	18:9	21
4. «Насаф» (Карши)	6	3	1	15:8	21
5. ОКМК (Алмалык)	6	2	3	21:14	20
6. «Бунёдкор» (Ташкент)	4	4	3	13:12	16
7. «Андижон» (Андижан)	5	0	6	13:12	15
8. «Сурхон» (Термез)	4	3	4	11:11	15
9. «Олимпик» (Ташкент)	4	3	4	10:12	15
10. «Согдиана» (Джизак)	4	2	5	13:15	14
11. «Металлург» (Бекабад)	2	2	7	8:21	8
12. «Бухоро» (Бухара)	2	1	8	6:16	7
13. «Кизилкум» (Навои)	1	3	7	4:17	6
14. «Турон» (Яйпан)	0	4	7	6:15	4

На правах рекламы

РЕФОРМЫ В СФЕРЕ ОБРАЗОВАНИЯ:
ПОВЫШАЯ ИНТЕРЕС МОЛОДЕЖИ К ИСКУССТВУ

Аманжол Аяпов.
Директор Нукусского филиала Государственного института искусств и культуры Узбекистана, кандидат филологических наук.

От всесторонней поддержки студентов и квалификации научных кадров, дающих им знания в учебных заведениях, напрямую зависят перспектива и репутация каждой страны в мировом масштабе. С этой точки зрения в Узбекистане создаются широкие возможности для получения молодыми людьми полноценного, качественного образования. Одни из задач, которые ставит перед собой государство, - воспитание молодежи в соответствии с потребностями времени, рынка, ориентирование ее на профессию, обогащение духовного мира.

В целях дальнейшего совершенствования подготовки высококлассных артистов и специалистов искусствоведения в области театра, кино, телевидения и народного творчества в 2008 году был образован Нукусский филиал Государственного института искусств Узбекистана. В 2012-м - преобразован в Нукусский филиал Государственного института искусств и культуры Узбекистана.

В год открытия в филиал были приняты всего 25 человек, сегодня же в вузе по девяти специальностям обучаются 942 студента. В составе филиала действует один факультет, на пяти кафедрах трудятся 59 преподавателей, среди них шесть профессоров, девять кандидатов наук, пять доцентов.

Своими знаниями со студентами делятся народный артист Узбекистана, лауреат Государственной премии имени Бердаха Н. Ансатбаев, деятели искусств Узбекистана и Каракалпакстана К. Заретдинов, У. Абдуллаева, заслуженная артистка Узбекистана М. Исмаилова, народные артисты Республики Каракалпакстан Ж. Султабаев, С. Балтаниязов и Г. Мунтиева, народный сказитель Каракалпакстана Г. Ахымбетова и другие наставники. Достижения известных артистов, окончивших наше высшее учебное заведение и служащих сегодня народу, доставляют бесконечную радость педагогам, всему коллективу вуза.

Наши выпускники нашли применение своим талантам на телевидении и радио, в театрах Узбекистана и Каракалпакстана.

Они заняты любимым делом, творчески развиваются, не стоят на месте. В филиале особое внимание уделяется повышению интереса молодых людей к искусству, обучению их образцам каракалпакского, узбекского национального танца. В 2018 году при филиале основан танцевальный ансамбль «Тумор», состоящий из талантливых юношей и девушек. За короткое время он стал широко известен по всей республике и сегодня участвует со своими концертными программами на праздновании Дня независимости, Навруза, других торжествах.

Стоит отметить, что в результате реформ, проводимых в сфере образования, в 2020-2021 учебном году в филиале открыто заочное отделение. В первый год приняты 100 студентов, сейчас обучаются около 540 человек. Также начиная с текущего учебного года в филиале вновь открыты магистерские специальности.

Особое внимание уделяется поддержке и созданию условий для исследователей, проводящих различные научные изыскания. В 2022 году трое профессоров-преподавателей нашего филиала защитили ученые степени (PhD). Это Айнура Бекжанова, Айдос Худайназаров и Кошкарбай Матимов, удостоенные ученых степеней доктора философии (PhD). Еще троим преподавателям Нажиматдину Ансатбаеву, Сарсенбаю Балтаниязову и Гульшире Ходжаметовой присвоено звание профессора, а Нуратдину Хамидову, Ыклясу Моянову, Ларисе Уразовой, Гульшире Сапарбаевой и Караматдину Заретдинову - звание доцента.

Ассистент кафедры «Культура и библиотечная деятельность» Г. Бектурсинова стала победителем конкурса на краткосрочную научную стажировку, проводимого Министерством инновационного развития Республики Узбекистан (ныне Министерство высшего образования, науки и инноваций) для направления молодых ученых в ведущие зарубежные научные учреждения. В этом году она пройдет месячную научную стажировку в Российском институте театрального искусства (ГИТИС).

Наши студенты принимают самое активное участие в научных олимпиадах, престижных конкурсах. В 2022/2023 учебном году четверо из них удостоились специальных стипендий. Так, студентка 4-го курса специальности «Техногенное искусство (звукорежиссеры кино, телевидения и радио)» Шахрибану Реймова удостоена Государственной стипендии Президента Республики Узбекистан, студентка 3-го курса специальности «Искусствоведение (драматургия сценического и экранного искусства)» Нозима Улугова - Государственной стипендии имени Ислама Каримова, студентка 3-го курса специальности «Вокальное исполнительство» Маржан Аллиярова - Государственной стипендии имени народного поэта Узбекистана и Каракалпакстана Ибрагима Юсупова, студентка 3-го курса специальности «Искусствоведение (драматургия сценического и экранного искусства)» Шахноза Кудайбергенова - Государственной стипендии имени народного писателя Узбекистана и Каракалпакстана Тулепбергена Каипбергенова.

В целях удовлетворения потребности обучающихся в учебной литературе реализованы такие меры, как увеличение книжного фонда информационно-ресурсного центра на основе приобретения новой литературы, создание электронного формата существующей литературы и издание учебной литературы, созданной профессорами-преподавателями филиала. На сегодня в информационно-ресурсном центре филиала насчитывается порядка 16 тысяч экземпляров различных изданий.

Налаживается филиалом и международное научно-академическое сотрудничество. По разным направлениям мы работаем с Уфимским государственным институтом искусств имени З. Исмагилова, Сибирским государственным институтом искусств имени Д. Хворостовского, Южно-Казахстанским государственным университетом имени М. Авезова, Международным казахско-турецким университетом имени Х. Яссави, Таразским региональным университетом имени М. Дулати. Также достигнута договоренность о сотрудничестве с Киевским национальным институтом культуры и искусств (Украина), Азербайджанским государственным университетом культуры и искусств, Белорусским государственным университетом культуры и искусств.

В нашей стране проводится планомерная работа по реформированию системы высшего образования, повышению уровня охвата молодежи высшим образованием, обеспечению жильем студентов. 28 декабря 2020 года подписано постановление Президента Республики Узбекистан «О мерах по развитию социальной и производственной инфраструктуры Республики Узбекистан в 2021-2023 годах». В соответствии с этим документом строится корпус общежития на 300 мест для Нукусского филиала Государственного института искусств и культуры Узбекистана.

Забота государства о молодых людях вдохновляет их на новые открытия и достижения, а созданные условия для развития открывают перед ними широкие возможности и перспективы.

ГУП «Редакции газет «Янги Ўзбекистон» и «Правда Востока»
УЧРЕДИТЕЛЬ: **Кабинет Министров Республики Узбекистан**

Главный редактор: **Салим ДОНИЁРОВ**

Редакция рукописи не рецензирует и не возвращает.
За доставку газеты ответственность несет организация, оформившая подписку.
Ответственность за качество печати газеты несет ИПАК «Шарк».
Телефон типографии 71-233-11-07.

Канцелярия: 71-233-70-98
Отдел рекламы: 71-233-70-98

Газета зарегистрирована в Агентстве по печати и информации Республики Узбекистан.
Рег. № 0005 от 17.09.2009 г.
Индекс - 178, **Способ печати** - офсетный, **формат** А-2, **объем** 2 п.л. **Тираж** 1839. **Заказ** Г-527.
Выходит пять раз в неделю, кроме воскресенья и понедельника. Цена договорная.
Газета отпечатана в типографии издательско-полиграфической акционерной компании «Шарк».
Адрес предприятия: ул. Буюк Турон, 41.

Дежурный редактор: А. Камалов
Корректор: Л. Аббасова
Дизайнер: Б. Эгамкулов

НАШ АДРЕС:
100029, Ташкент, ГСП, ул. Матбуотчилар, 32.
Приемная: тел. 71-233-56-33.
E-mail: info@pv.uz
Адрес в интернете: www.yuz.uz
Сайт: 71-233-47-05.

ISSN 2010-6963
Время подписи - 22:20
123456