RESPUBLIKASY MILLIY KITOB PALATASI
INV.№

ТАШКЕНТСКАЯ ПРАВДА

22 ноября 2006 года СРЕДА

№ 93 (11281)

Издается с февраля 1954 г. ● Областная общественно-политическая газета ● В розницу цена свободная

Наша марка

ТЕКСТИЛЬ ИЗ АХАНГАРАНА

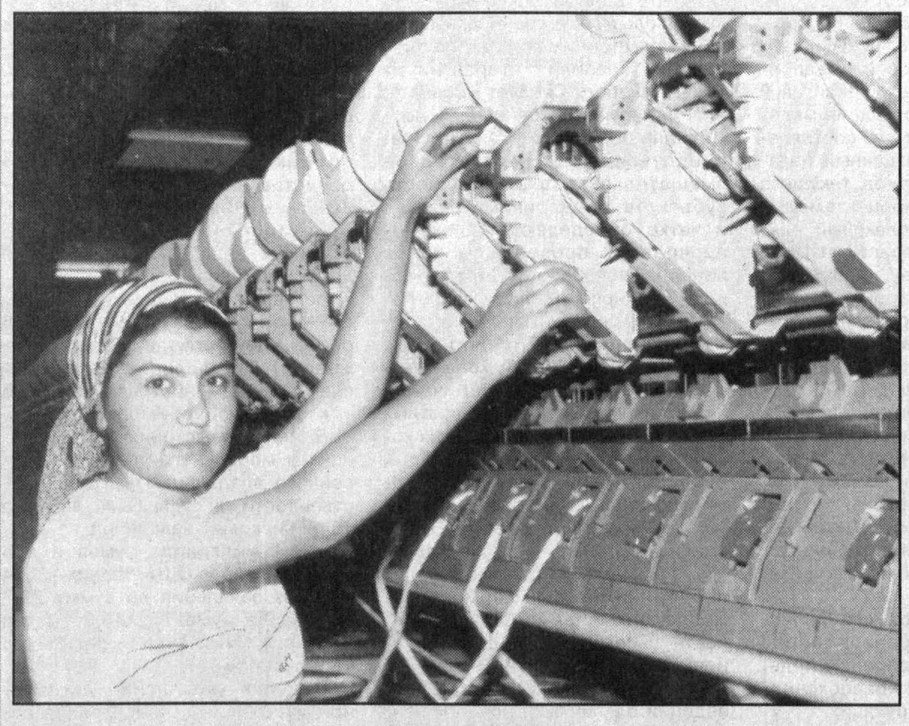

Первая партия современной спортивной одежды для детей и взрослых и нарядные комплекты нижнего белья появятся в канун Нового года на прилавках магазинов столичной области. Образцы спортивных комплектов утвердили специалисты на республиканском художественном совете по текстильной, легкой и местной промышленности.

Продукцию будет выпускать новый цех готовой одежды, созданный при узбекско-турецком СП «Демир-текстиль». Предприятие, созданное год назад в Ахангаранском районе, выпускает хлопчатобумажные нити и текстильные изделия. О масштабах развития предприятия можно судить по итогам работы СП за первые полгода - за шесть месяцев предприятие выпустило продукции на 1 миллиард 38 миллионов сумов, в том числе на экспорт - на 36 тысяч долларов.

В этом году будет открыт новый цех – готовой продукции, ориентированный на выпуск нижнего белья для детей и взрослых и спортивных трикотажных изделий. В настоящее время на предприятии работают 230 специалистов, новый цех трудоустроит еще 15 работников.

На снимке: лучшая ткачиха предприятия Севара Усманова.

Фото Даврона Ахмада.

8 декабря – День Конституции Республики Узбекистан

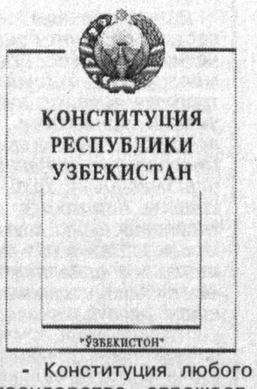

НЕЗАВИСИМОСТЬ И ОСНОВНОЙ ЗАКОН

В стране идет активная подготовка к празднованию 14-летия со дня принятия Конституции. Как отметил Президент Ислам Каримов, в основе сегодняшних наших достижений и успехов лежит Конституция – Основной Закон нашей жизни.

О значении Конституции, результатах широкомасштабных реформ в ходе достижения целей, намеченных в Основном Законе, - беседа с министром юстиции Республики Узбекистан Буритошем МУСТАФАЕВЫМ .

- Конституция любого государства отражает, прежде всего, волю, духовность и культуру, в целом - менталитет проживающего в нем народа, - сказал Б.Мустафаев. - В этом смысле принятая 8 декабря 1992 года Конституция Республики Узбекистан служит олицетворением политической зрелости и сознания нашего народа. Обоснование в Основном Законе, по своей сути, философии, воплотившей лучшие национальные и общечеловеческие ценности, идеи о том, что самое великое благо – это человек, является большим историческим событием.

Конституция, как закреплено в ее преамбуле, преследует такие цели, как выражение приверженности правам человека и принципам государственного суверенитета, осознание высокой ответственности перед нынешним и будущими поколениями, опора на исторический опыт развития узбекской государственности, подтверждение верности идеалам демократии и социальной справедливости, признание приоритета общепризнанных норм международного права, обеспечение достойной жизни гражданам республики, создание гуманного демократического правового государства и, наконец, обеспечение гражданского мира и национального согласия.

Необходимо отметить, что при разработке Конституции независимого государства были строго соблюдены общепризнанные нормы международного права. Вместе с тем использовался опыт создания конституций развитых демократических государств.

В Основном Законе Узбекистана нашли отражение такие присущие нашему народу качества, как толерантность, великодушие, уважение к общечеловеческим ценностям. Важная роль в нем отводится традициям братства и дружбы, принципам взаимного согласия и добрососедства.

С первых лет независимости в стране начали осуществляться широкомасштабные реформы, охватившие все сферы жизни. Государство, как главный реформатор, определило основные задачи, связанные с преобразованиями в обществе. Были созданы все условия для либерализации как экономических, так и социальных отношений. Подлинным гарантом развития стали свобода слова, политические и экономические свободы. В результате активизировались негосударственные некоммерческие организации, политические партии, что имело важное значение в жизни государства и общества.

(Окончание на 3-й стр.)

ДАРЫ САДОВ И ОГОРОДОВ

В соответствии с Указом Президента страны "О мерах по углублению экономических реформ в плодоовощеводстве и виноградарстве" все более увеличивается число фермерских хозяйств, специализирующихся на садоводстве, в Кибрайском, Паркентском, Бостанлыкском и Зангиатинском районах.

- В нашем районе имеются достаточные условия для дальнейшего развития садоводства и виноградарства, увеличения производства фруктов и овощей, - сказал начальник Зангиатинского районного отдела сельского и водного хозяйства Фатхулла Саидов. - В нынешнем году согласно данному Указу в районе было упразднено девять ширкатов, на базе которых организовали 660 фермерских хозяйств.

В настоящее время в распоряжении 800 фермерских хозяйств, занимающихся плодоовощеводством, находится три с половиной тысячи гектаров земель. В нынешнем году они намерены произвести 46 тысяч тонн фруктов и овощей и получить за счет этого более пяти миллиардов сумов дохода.

Актуальной задачей является развитие сферы по продаже, хранению, переработке выращенной продукции.

- В этом отношении организованная недавно в "Узэкспоцентре" международная выставка-продажа мини-технологий и компактного оборудования для сельского хозяйства оказалась весьма своевременной, - говорит руководитель Зангиатинского машинно-тракторного парка Омон Ходжаев. - На ней были представлены современная техника, новейшие зарубежные мини-технологии, что открыло широкие возможности для наших фермеров и предпринимателей. Мы тоже подписали договор на покупку российского комбайна "Енисей".

- Особенно нам понравились инкубатор, технологии по переработке молока и фруктов, выпускаемые в России, Германии, Италии, - сказал руководитель агрофирмы "Иттифок мева-сабзавотлари" Хамидулла Юлчиев. - Наши фермеры наряду с выращиванием фруктов и овощей занимаются также животноводством. Сейчас у них содержится около 400 голов крупного рогатого скота. Чтобы обеспечить их кормами, у нас есть все возможности. В скором времени мы намерены открыть малый цех по переработке производимой у нас молочной продукции.

Лутфулла СУВОНОВ, корр. УзА.

Узбекистан - наш общий дом

85 ветеранов войны и труда, сыгравших не последнюю роль в жизни Чиназского района, пришли на вечер в ресторан «Гузар», организованный Русским культурным центром. Впрочем, они и сейчас, хоть и находятся на заслуженном отдыхе, принимают близко к сердцу все, что происходит в Чиназе и прилегающих к нему поселках. К ним торопятся за советом сотрудники хокимията и других организаций, их мнения неизменно принимаются во внимание при решении важнейших вопросов в жизни района.

ЖИВИТЕ ДОЛГО, БУДЬТЕ С НАМИ!

Об этом говорила, открывая встречу, председатель Русского культурного центра Любовь Васильевна Гришина. Она с удовольствием рассказывала о Доре Петровне Бердниковой, которой обязаны своим успешным появлением на свет многие жители Чиназа - Д. Л. Бердникова несколько десятков лет работала медсестрой в родильном отделении местной больницы. Не могла Л. Гришина обойти вниманием Ивана Яковлевича Стражко, фронтовика и одного из самых уважаемых людей в поселке Алмазар.

Заняв места за празднично накрытым столом, украшенным чудесами рук и воображения поваров ресторана «Гузар», ветераны войны и труда с удовольствием слушали заведующего районным отделом образования Тулкуна Дурумбетова, заместителя председателя Русского культурного центра Ларису Ульченко, своих друзей и соседей. Каждый из них сумел найти добрые и ласковые слова в адрес тех, кто связал свою жизнь с родным районом и немало сделал для его процветания.

Среди ветеранов есть такие, кто по здоровью не уступит иным из молодых - физкультура и труд на огороде помогают сохранить бодрость. Но есть и старики, которые нуждаются в лечении. Некоторым из них Русский культурный центр вручил путевки в санаторий «Бустон». Среди тех, кто поедет поправлять здоровье, - А. Коршунов, в прошлом главный энергетик строительно-монтажной организации, Р. Будникова, работавшая диспетчером телефонной связи, а также А. Гаврилова и В. Мифтахутдинов.

На вечере было много музыки и веселья. Особенно приятно было ветеранам увидеть своих внуков и даже правнуков в концертной программе, подготовленной для них ребятишками из 5-й, 6-й и 42-й школ. Звучали песни, стихи, школьники демонстрировали свое хореографическое искусство.

Вали БАХРАМОВ.

РАБОТА ЕСТЬ ДЛЯ КАЖДОГО

Новые рабочие места создаются в Янгиюле за счет расширения кооперации между крупными производственными предприятиями и производством услуг на базе развития надомного труда.

Сегодня на предприятии «Янгийўл ёг-мой» начал свою работу цех по пошиву рабочей формы, куда привлечены 31 местный житель. На малом предприятии «Кичкинтой» начали изготавливать детскую обувь, в кондитерском цехе «Лаззат» выпускают картонные коробки. Расширены возможности для развития надомного труда и на предприятиях «Биокимё», «Полиграф-сервис».

За короткое время городское отделение по трудоустройству и социальной защите населения помогло найти постоянную работу 120 местным жителям.

Письмо в номер

НАС ЖДУТ РОДНЫЕ

Последний раз звучит команда «Стройся!», а дальше нужно прощаться со ставшей за год родной воинской частью, с ребятами и командирами.

Срок службы пролетел как одно мгновенье, время в армии спрессовывается, учеба в классе чередуется с занятиями на полигоне и построениями на плацу, и так каждый день. Службу проходил в пограничных войсках, а это особый род войск. Здесь как нигде нужна хорошая физическая подготовка, добавьте к этому массу других знаний - от психологии до умения ориентироваться на местности в любое время суток.

Я служил в подразделении, охраняющем один из участков государственной границы с Афганистаном в Сурхандарьинской области, где не простые климатические условия, вот тут и понадобилось все, чему нас научили в «учебке». Молодые ребята справлялись со службой «на пять». Почти половина моих друзей решила остаться в армии продолжить служить по контракту. А я хочу получить высшее образование в гражданском вузе. В части были созданы условия для занятий по подготовительной программе для поступающих в высшие учебные заведения.

(Окончание на 3-й стр.)

Подписка-2007

ДРУГ И ПОМОЩНИК ПРЕДПРИНИМАТЕЛЯ

Сегодня во многих средствах массовой информации говорят о роли и месте отечественного бизнеса в Узбекистане. Часто и профессионально пишет об этом и «Ташкентская правда».

Особенно мне нравятся статьи, рассказывающие о том, как, начиная со школы, затем в колледжах и лицеях преподносят азы предпринимательства. Примечательная черта времени: в программах учебных заведений всех уровней есть уроки маркетинга, менеджмента, изучение экономики, вопросы бухучета.

Сегодня на всех этапах образования – в школах, лицеях, колледжах и вузах - повсюду дают основы и крепкие знания по грамотному ведению частного бизнеса. Если человек хочет совершенствоваться в какой-то конкретной области экономики и бизнеса, то он должен пойти на курсы, а они открыты по всем направлениям по всей стране.

Грамотно и последовательно рассказывает ваша газета о фермерском движении и о развитии предпринимательства, о законах, принятых в этой области. Говоря об этом, газета укрепляет позиции бизнеса в столичной области и показывает лучший опыт в деловом мире.

С удовольствием читаю в «Ташкентской правде» о событиях, происходящих в среде предпринимателей и деловых людей. Меня радуют позитивные перемены, происходящие в столичной области - открытие новых совместных предприятий, развитие градообразующих комбинатов в Бекабаде и Алмалыке, рост инвестиций в Чирчике и многое другое, что делает «погоду в бизнесе» более благоприятной.

Оставаясь вашим подписчиком, желаю журналистам газеты больших творческих успехов и настоящих открытий в сфере бизнеса.

Ариф ШАРИПОВ, председатель Ташкентского областного кенгаша Либерально-демократической партии (Движение предпринимателей и деловых людей Узбекистана).

Хорошая новость

РУСЛАН – ПРЕТЕНДЕНТ НА ЧЕМПИОНСКИЙ ТИТУЛ

В спортивном комплексе «Burgwachter Castello» в германском городе Дюссельдорф прошел вечер профессионального бокса. В самом главном поединке из проведенных в этот вечер семи боев на ринг вышли узбекский мастер кожаной перчатки Руслан Чагаев и экс-чемпион мира - американец Джон Руиз.

Этот двенадцатираундный поединок давно вызывал большой интерес у специалистов и поклонников бокса. Так как победитель получал право бороться за пояс чемпиона мира по версии Всемирной боксерской ассоциации (WBA) в супертяжелом весе.

На пресс-конференции Джон Руиз сказал, что поменял свой стиль борьбы и путем усиленной атаки победит Руслана Чагаева. А в поединке против чемпиона мира по версии WBA в супертяжелом весе россиянина Николая Валуева он обязательно вернет чемпионский титул.

В свою очередь Руслан Чагаев с присущей скромностью отметил, что с уважением относится к своему сопернику, но в этом бою он должен одержать победу, так как его главная цель - завоевать титул чемпиона мира в профессиональном боксе.

С первых же минут боя противники перешли к активным действиям. Опытный Джон Руиз, для которого эта встреча стала пятидесятой в профессиональном боксе, первые два раунда решил в свою пользу. Начиная с третьего раунда 28-летний узбекский боксер захватил инициативу и в течение семи раундов сумел нанести своему сопернику несколько сильных и точных ударов.

К десятому раунду в действиях Руслана стала проявляться некая усталость, воспользовавшись этим, Джон Руиз усилил атаку и в двух раундах был сильнее. Наконец в решающем двенадцатом раунде талантливый узбекский мастер вновь захватил инициативу.

После окончания поединка мнения судей разделились — двое отдали победу Руслану Чагаеву со счетом 117:111 и 116:112, а третий решил, что выиграл Джон Руиз со счетом 115:114.

Таким образом, Руслан Чагаев, который одержал важнейшую победу в своей карьере, стал обязательным претендентом на титул чемпиона WBA в супертяжелом весе. Наш соотечественник во время своей любительской карьеры дважды становившийся чемпионом мира, на профессиональном ринге, провел 23 встречи, двадцать два раза одерживал победы, в 17 из них досрочно побеждал соперников, в одном поединке зафиксировал ничью.

За встречей в Дюссельдорфе непосредственно следил действующий чемпион мира Николай Валуев. Российский боксер, закончивший в свою пользу все из проведенных им 45 встреч, отметил, что Руслан Чагаев действительно был сильнее Джона Руиза и что судьи приняли справедливое решение, отдав ему победу. Он также подчеркнул, что к предстоящему поединку против узбекского боксера ему придется готовиться очень серьезно.

Зохир ТАШХОДЖАЕВ, обозреватель УзА.

ЖИЗНЬ ОБЛАСТИ

Юкоричирчикский район

ДНЮ КОНСТИТУЦИИ ПОСВЯЩАЕТСЯ

В строительно-экономическом профессиональном колледже состоялась беседа, посвященная 14-летию Конституции Республики Узбекистан «Защищать Независимость и Конституцию - долг каждого из нас».

Организаторы - областное отделение союза писателей, районный совет ОДМ «Камолот», районное отделение центра «Здоровье». В мероприятии приняли участие председатели сельских сходов граждан, махаллей, директоры учебных заведений, учащиеся колледжа, а также старшеклассники.

Выступавшие рассказывали о главном Законе республики, его значении для граждан. Свои стихотворения, посвященные Родине, независимости прочитали местные поэты, а песни исполняли известные артисты.

Участники задавали вопросы, на которые получили исчерпывающие ответы.

Ташкентский район

В ПОМОЩЬ ЛЮДЯМ С ОГРАНИЧЕННЫМИ ВОЗМОЖНОСТЯМИ

Здесь начал свою работу первый в области пункт по выдаче во временное пользование реабилитационно-технических средств инвалидам.

Согласно Постановлению Президента Республики Узбекистан о социальной защите одиноких стариков, пенсионеров и инвалидов и оказанию им социальной помощи в районе на эти цели израсходованы значительные средства.

– Приобретено 12 кресел-колясок, 40 слуховых аппаратов, а также 21 пара костылей и других средств, – говорит уполномоченный по оказанию социальной помощи инвалидам при хокимияте района Раъно Утегенова. – Такие приспособления уже получили Тургун Жураев, Немат Мамиров, Сирожиддин Жалолиддинов и другие.

Указ и его исполнение

УДОБНАЯ И ВЫГОДНАЯ ФОРМА ТРУДА

Принятый 5 января 2006 года Указ Президента Ислама Каримова «О мерах по стимулированию расширения кооперации между крупными промышленными предприятиями и производством услуг на базе развития надомного труда» служит привлечению населения к надомному труду, обеспечению социальных и трудовых гарантий надомникам.

В Ташкентской области проводится существенная работа по выполнению этого документа. За счет пуска в эксплуатацию новых производственных объектов в Зангиатинском районе, повышения мощностей действующих предприятий, создания малых предприятий и микрофирм создано более полутора тысяч новых рабочих мест в густонаселенных сельских сходах граждан Бузсув, Эркин, Назарбек, Чигатай, Октепа.

Только новое Узбекско-турецкое совместное предприятие «Унсал» обеспечило работой 60 человек. 120 дополнительных рабочих мест открыты благодаря расширению деятельности общества с ограниченной ответственностью «Ахмар-трейдинг».

В открытое акционерное общество «Махсус кийим сервис» десять женщин зачислены надомными работницами. Они шьют для рабочих этого общества спецодежду, фартуки для сборщиков хлопка, рабочие перчатки и другую продукцию.

- Я швея, люблю свою профессию, - говорит надомница Хайри Эргашева. - Занималась воспитанием детей, поэтому не могла ходить на работу. Благодаря Указу Президента устроилась надомницей на это предприятие. И вот уже три месяца тружусь дома, получаю хороший доход.

Л. СУВОНОВ, корр. УзА.

Контакты и контракты

НОВЫЕ КОМБАЙНЫ ДЛЯ НАШИХ ФЕРМЕРОВ

На прошедшей в столичном «Узэкспоцентре» Второй международной выставке «УзАгроЭкспо-2006» российская компания «Ростсельмаш» представила свой новый зерноуборочный комбайн «Вектор».

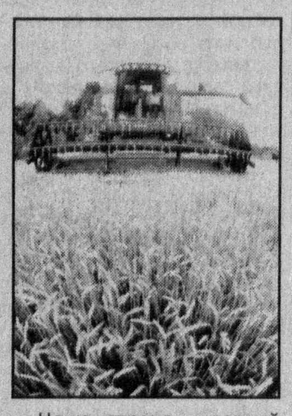

Машина существенно отличается от своих предшественников «Дона-1500Б» и «Нива-Эффект» в первую очередь улучшенной конструкцией ведущих механизмов и современным дизайном, а также комфортной кабиной для механизатора.

«Вектор» уже успел получить высшие награды на международных выставках в России, Казахстане, Украине, Чехии, Болгарии и Франции.

Летом нынешнего года первый такой комбайн появился и на полях Ташкентской области, с успехом отработав в ряде фермерских хозяйств.

Наша страна - давний партнер «Ростсельмаша» - достаточно сказать, что комбайновый парк Узбекистана почти на 50 процентов состоит из техники этой фирмы. Только за два последних года фермерские и ширкатные хозяйства закупили более сорока комбайнов с маркой «Ростсельмаш».

Валерий СЕРГЕЕВ.

ЯРМАРКА ХИМИЧЕСКОЙ ПРОДУКЦИИ

В выставочном зале государственно-акционерной компании "Узкимесаноат" открылась торговая ярмарка химической продукции. На продажу предлагаются минеральные удобрения, пластмассовые трубы и товары народного потребления около двухсот видов, которые производятся на предприятиях химической промышленности республики.

Традиционная ярмарка организована в соответствии с постановлением Кабинета Министров Республики Узбекистан "О совершенствовании структуры управления предприятиями химической промышленности и мерах по улучшению агрохимического обслуживания сельского хозяйства" от 23 января 2004 года.

- Отличительной чертой нынешней распродажи является то, что в ней активно участвуют не только промышленные предприятия, но и магазины , - сказал ответственный секретарь ярмарочного комитета компании "Узкимесаноат" Х.Берекберганов. - В соответствии с постановлением Президента страны "Об организационных мерах по реформированию плодоовощеводства и виноградарства" от 11 января 2006 года было открыто около трехсот магазинов, обслуживающих в основном эту отрасль. Поэтому они наряду со специализированными базами также принимают участие в ярмарке.

Руководители фермерских хозяйств проявляют большой интерес к представленным здесь минеральным удобрениям, дефолиантам, полиэтиленовой пленке и товарам народного потребления. В первый день ярмарки было подписано более ста договоров.

Сайера ШОЕВА, корр.УзА.

Бизнес малый - польза большая

ВАРЕНЬЯ И СОЛЕНЬЯ — ВСЕ ХОЧЕТСЯ ПОПРОБОВАТЬ

Продукция этого предприятия регулярно появляется на столах жителей городов и районов области: всевозможные соленья, джемы и томатная паста от агрофирмы «Сельхозбиотомат» продается во многих магазинах столицы и области.

За шесть лет Эрмат Кадыров превратил свое небольшое, в начале, производство в Пскентском районе в солидную фирму, перерабатывающую в год около пятнадцати тысяч тонн фруктов и овощей. При этом все поступающее сырье проходит жесткий контроль качества, строго соблюдается рецептура приготовления более тридцати видов вкусностей.

Нареканий от клиентов быть не должно - главное правило Эрмат-ака, иначе с таким трудом завоеванный рынок легко потерять. Конкуренция в пищевой промышленности высокая.

Сейчас агрофирма поставляет товар в Россию и Казахстан, недавно подписаны договора на отправку консервов в Украину. Современное оборудование позволяет выдавать на-гора полмиллиона банок различного объема в год.

Удобная расфасовка и отменное качество продукции - вот главный критерий успеха. И еще, конечно, грамотный менеджмент в работе, как с потребителями, так и с поставщиками.

К примеру, овощи и фрукты на «Сельхозбиотомат» привозят 1200 фермеров. В выигрыше все: собственники земли не ломают голову, куда пристроить выращенный урожай (агрофирма - надежный партнер, всегда вовремя рассчитывающийся за товар), в свою очередь и на «Сельхозбиотомате» знают: фрукты и овощи им поступят точно в срок.

А мы, потребители, имеем возможность купить качественные, вкусные и недорогие соленья и варенья.

Сергей МИХАЙЛОВ.

На снимке: оператор линии переработки Дильфуза Джураева с готовой продукцией агрофирмы «Сельхозбиотомат».

Фото Еркебоя БАТЫРОВА.

8 декабря – День Конституции Республики Узбекистан

НЕЗАВИСИМОСТЬ И ОСНОВНОЙ ЗАКОН

- Конституция и социально-экономические реформы: их непосредственная взаимосвязь очевидна...

- Как зафиксировано в статье 53 Конституции, основу экономики Узбекистана, ориентированной на развитие рыночных отношений, составляет собственность в ее различных формах. Государство гарантирует свободу экономической деятельности, предпринимательства и труда с учетом приоритетности прав потребителя, равноправие и правовую защиту всех форм собственности.

Конституция и принятые на ее основе законы обеспечивают демократизацию всех сторон нашей жизни и обновление общества, процветание страны и рост благосостояния народа, служат мощной правовой базой сотрудничества со многими странами мира, которые Узбекистан считает своими надежными и перспективными партнерами.

В стране последовательно осуществляются меры по обеспечению ускоренного развития частного сектора, увеличению его доли в экономике, созданию благоприятных организационно-правовых условий для предпринимательства, пресечению вмешательства государственных структур в деятельность предпринимателей. Среди них следует отметить упрощение системы регистрации и отчетности субъектов предпринимательства, а также сокращение проверок, внедрение порядка применения правовых мер воздействия через суды, либерализацию финансовой ответственности.

Благодаря осуществляемым в обществе жизнеутверждающим реформам только за 9 месяцев этого года темпы экономического роста составили 7,3 процента. Экспортные показатели возросли на 12 процентов, внешнеторговое положительное сальдо достигло 1,2 миллиарда долларов США. В рамках Программы локализации произведено продукции на 1,1 триллиона сумов. По Программе разгосударствления и приватизации 281 объект реализован в частную собственность.

Введен в строй ряд новых производственных мощностей, в частности, текстильные предприятия. Сданы в эксплуатацию современные железные дороги, автомобильные трассы, мосты, путепроводы. В результате привлечения зарубежных инвестиций и кредитов в размере 545,9 миллиона долларов в намеченные сроки завершены проекты по созданию нескольких крупных совместных предприятий.

Построено множество социальных объектов, в том числе школы, лицеи, колледжи, высшие учебные заведения, больницы, культурные и спортивные сооружения, жилье, а также разбиты парки и скверы. Выделено 27,6 миллиарда сумов для приобретения крупного рогатого скота малообеспеченными семьями. За счет спонсорских средств почти 28 тысяч многодетных семей получили крупный рогатый скот безвозмездно. Реальный денежный доход на душу населения по сравнению с тем же периодом 2005 года увеличился на 20,1 процента, средняя минимальная зарплата – на 33,8 процента. По республике создано 438 тысяч новых рабочих мест.

Все наши успехи, воплощенные в этих фактах и цифрах, являются убедительным доказательством эффективности осуществляемых широкомасштабных реформ, нацеленных на обеспечение процветания страны, рост благосостояния народа, и наконец, жизненности Основного Закона.

-Каждый гражданин нашей страны вправе быть собственником. Насколько эта норма Конституции находит на практике свое реальное воплощение?

- На основе этой конституционной нормы и других важных положений, закрепленных в Основном Законе, таких, как неприкосновенность всех форм собственности, права и свободы собственников, в обществе формируется новый класс – класс бизнесменов и предпринимателей. В частности, если за 9 месяцев прошлого года доля малого бизнеса в ВВП страны составляла 34,3 процента, то данный показатель за тот же период текущего года равен уже 39 процентам.

Системный и комплексный анализ нормативно-правовой базы по предпринимательству, проведенный Центром мониторинга реализации нормативно-правовых документов Министерства юстиции, показал, что в настоящее время в этой сфере действуют 1397 законодательных документов, разработанных на основе Конституции.

Действительно, нормативно-правовая база предпринимательства весьма солидна и прочна. Но насколько такое количество документов освоено непосредственно исполнителями и должностными лицами?

Чтобы выяснить это, специалисты министерства провели опрос среди субъектов предпринимательства и сотрудников правоохранительных и контролирующих органов. В нем в равном соотношении принимали участие 2800 респондентов.

Полученные результаты позволили сделать ряд важных выводов. В частности, более 80 процентов всех опрошенных знают нормативно-правовые документы, касающиеся предпринимательства, и одно это, думаю, - хороший результат.

Однако почти половина респондентов-предпринимателей признала, что их правовые знания поверхностны, они затрудняются в понимании сути некоторых законов из-за их сложности, что, в свою очередь, становится причиной принятия по отношению к ним различных мер правового воздействия. Значит, в ближайшем будущем требуется усилить работу по повышению правовой грамотности предпринимателей.

Наряду с этим были проанализированы причины правонарушений, совершаемых субъектами предпринимательства, сотрудниками правоохранительных и контролирующих органов. В частности, около 26 процентов опрошенных сотрудников правоохранительных и контролирующих органов признали, что совершили правонарушение в результате недостаточно прописанного механизма исполнения законодательных документов, касающихся их служебной деятельности, 15 процентов допустили факты правонарушений из-за сложности выполнения подобных документов, а более 13 процентов – незнания их требований.

Далее, 61 процент респондентов-предпринимателей сообщил о том, что в случае нарушения прав и свобод они обращаются в государственные органы, в частности, органы прокуратуры, юстиции, внутренних дел, суд.

Отрадно, что результаты опроса выявили почти единодушное мнение государственных служащих и предпринимателей о позитивном значении мер по снижению излишнего вмешательства правоохранительных и контролирующих органов в деятельность предпринимателей.

- За последние годы были приняты несколько указов и постановлений Президента страны, направленных на дальнейшее развитие и поддержку предпринимательской деятельности. Какова их эффективность?

- Прежде всего хотел бы отметить, что данные документы вселили большую уверенность в наших предпринимателей, расширили и укрепили гарантии их прав и свобод. Следует признать, что принятие в стране ряда нормативно-правовых документов, предотвращающих незаконное вмешательство в деятельность субъектов предпринимательства и четко определяющих порядок проведения проверок, а также права и обязанности проверяющих должностных лиц, дало позитивные результаты.

Особенно важно то, что координация деятельности хозяйствующих субъектов, ограничение периодичности проверок частных предприятий, вновь созданных хозяйствующих субъектов, малых предприятий и фермерских хозяйств позволили резко сократить количество проверок. Это, с одной стороны, создало благоприятные условия для того, чтобы предприниматель, фермер, ремесленник повысил эффективность своего труда, с другой стороны, позволило значительно сократить правонарушения при проведении различных проверок контролирующими органами. К примеру, если органами юстиции в 2002 году было выявлено 146 незаконных проверок, проведенных без разрешения Координационного совета, то в 2005 году таких случаев было зафиксировано лишь 3.

Благодаря применению правовых мер воздействия по отношению к субъектам предпринимательства - в судебном порядке - предотвращены подобные факты со стороны различных государственных органов и должностных лиц. С реализацией этого положения в хозяйственные суды от правоохранительных и контролирующих органов поступило 30063 заявления данной категории, и 27,3 процента из них были отклонены, аннулированы или не рассматривались по причине безосновательности или нарушений установленного законом порядка при их оформлении.

Заслуживают внимания принимаемые правоохранительными и контролирующими органами меры по повышению правового сознания и культуры субъектов предпринимательства. В частности, органами юстиции, внутренних дел, государственных налоговой и таможенной служб, ведомствами санэпиднадзора в 2005 году было проведено 9124 мероприятия по правовой пропаганде законодательства о предпринимательстве, а за 9 месяцев 2006 года – 9183.

Наблюдается дальнейшая активизация предпринимателей в деле защиты своих прав и законных интересов. В 2005 году от субъектов предпринимательства в налоговые, таможенные органы, органы внутренних дел, санитарного надзора поступили 31052 обращения, и 95,8 процента их были удовлетворены. Значит, предприниматели осознают свои права, все яснее и четче понимают, каким образом можно защитить свои законные интересы.

Органами юстиции осуществляются конкретные меры по выявлению фактов правонарушений, защите прав и законных интересов субъектов предпринимательства, а также привлечению к ответственности виновных должностных лиц. В частности, за 9 месяцев 2006 года в органы юстиции от субъектов предпринимательства поступило 9511 жалоб и заявлений. По результатам их изучения были восстановлены права 7164 предпринимателей. Обеспечена защита прав 573 предпринимателей, обратившихся по телефону доверия.

В отношении органов государственного управления и должностных лиц, нарушивших права предпринимателей, внесены 3404 представления, 2130 предупредительных писем и 176 указаний, аннулированы 1846 незаконно принятых решений. В результате данных мер воздействия 3233 должностных лица привлечены к дисциплинарной ответственности, 246 освобождены от занимаемой должности. 310 человек были привлечены к административной, а 76 – к уголовной ответственности.

В целях взыскания материального и морального ущерба, нанесенного владельцам частной собственности, в суды было внесено 15446 исковых заявлений на сумму 41,4 миллиарда сумов и 215 тысяч долларов США. Из них 13334 исковых заявления на сумму 27,7 миллиарда сумов и 149,6 тысячи долларов США судами полностью удовлетворены.

В целях укрепления договорной дисциплины, обеспечения равенства и взаимной ответственности сторон сотрудниками органов юстиции была оказана правовая помощь при составлении 83584 контрактационных договоров по поставке хлопка-сырца для государственных нужд 2006 года, 58831 – по поставке плодоовощной продукции, бахчевых, винограда, картошки, а также 82120 – по поставке колосовых урожая 2007 года.

Совершенствование нормативно-правовой базы, касающейся предпринимательства и правоприменения, работа по обеспечению приоритетности закона последовательно продолжаются. При этом, наряду с освоением передового зарубежного опыта, постоянно совершенствуется и собственный, что является неукоснительным соблюдением положений Конституции.

Самая важная особенность Основного Закона нашей страны заключается в том, что в нем особое внимание уделяется человеку, созданию реальных условий для его свободного развития. Конституция гарантирует экономические, социальные, политические и культурные права и свободы, необходимые для формирования в Республике Узбекистан демократического правового государства и справедливого гражданского общества.

Положения Конституции Республики Узбекистан, а также принцип «Реформы не ради реформ, реформы – для человека» всегда будут оставаться главным критерием при проведении широкомасштабных реформ в целях дальнейшей демократизации государственного управления, модернизации страны и обновления общества.

Беседовал Гулом МИРЗО, корр.УзА.

(Окончание. Начало на 1-й стр.)

Алло, говорите!

КАЖДОМУ - ПО «СОТКЕ»

К концу этого года, по мнению специалистов, общее число пользователей сетей мобильной связи различных стандартов достигнет в мире 2,6 миллиарда человек.

А к 2010 году пользователей будет четыре миллиарда. Основной объем прироста обеспечивают крупные страны, вроде Индии и Китая, где идет стремительная телефонизация жителей мегаполисов и отдаленных деревень, прежде и не мечтавших о собственном телефоне. Свою посильную лепту внесут также жители Африки и Ближнего Востока.

Дальнейшие перспективы роста этого рынка в слаборазвитых странах операторы и производители связывают со все большим ростом числа сверхдешевых мобильных телефонов. К примеру, Motorola уже выиграла контракт на поставку нескольких миллионов 30-долларовых телефонов стандарта GSM в Бангладеш, Китай и Индию. Аналитики, связанные с рынком мобильной связи, надеются, что к 2008 году минимальная цена «трубки» снизится еще вдвое и достигнет пятнадцати долларов, что сделает мобильную телефонию еще более доступной даже для жителей беднейших стран мира. Более того, уже к концу этого года в продаже могут появиться первые двадцатидолларовые телефоны. Некоторые специалисты считают, что вскоре сотовые телефоны пользователям вообще будут просто дарить бесплатно, за счет распространения мобильной рекламы.

Василий ИГНАТЬЕВ.

В конце минувшей недели в столице Австрии Вене состоялось подписание меморандума о взаимопонимании между Национальным банком внешнеэкономической деятельности Узбекистана (НБУ) и Райффайзен Централь-банк Австрия АГ (РЦБ АГ).

СОТРУДНИЧАЮТ БАНКИ

Меморандум направлен на дальнейшее углубление деловых отношений между НБУ и РЦБ АГ, а также развитие сотрудничества между экономическими субъектами Узбекистана и Австрии.

В частности, рассматривается предоставление со стороны Райффайзен Центральбанка в НБУ кредитной линии для финансирования приобретения современного оборудования и технологий для малых и средних предприятий в сельском хозяйстве, а также пищевой промышленности от различных австрийских и иностранных производителей.

Банк Райффайзен Центральбанк, основанный в 1927 году, является центральным банком кооперативных (raiffeisen) банков Австрии. Основными услугами банковской группы РЦБ является предоставление коммерческих кредитов, инвестиционная деятельность, международные расчеты, казначейские операции и т.д. На данный момент банк установил корреспондентские отношения с более чем 4500 банками в 100 странах мира.

История сотрудничества НБУ с Райффайзен Центральбанк началась с момента установления корреспондентских отношений в 1996 году. Сегодня РЦБ является одним из стратегических партнеров НБУ в Австрии.

НИА «Туркистон-пресс».

СООБЩЕНИЕ ЦЕНТРАЛЬНОГО БАНКА РЕСПУБЛИКИ УЗБЕКИСТАН

Центральный банк Республики Узбекистан установил с 21 ноября 2006 года следующие курсы иностранных валют к суму для ведения бухгалтерского учета, статистической и иной отчетности по валютным операциям, а также исчисления таможенных и других обязательных платежей *)

1 австралийский доллар	948,84
1 английский фунт стерлингов	2338,02
1 датская крона	212,58
1 дирхам ОАЭ	336,11
1 доллар США	1234,50
1 СДР	1828,65
1 турецкая лира	854,33
1 швейцарский франк	992,76
1 евро	1584,60
10 южнокорейских вон	3,20
10 японских иен	104,68
1 российский рубль	46,26
1 украинская гривна	244,46

****) Курсы установлены без обязательств Центрального банка Республики Узбекистан покупать или продавать валюты по данному курсу.***

Творческие вечера

ПОД ЗВУКИ ВАЛЬСОВ ШТРАУСА

На днях под звуки вальсов Иоганна Штрауса Янгиюльская музыкальная школа принимала своих учащихся, педагогов и, конечно же, многочисленных гостей, пришедших на творческий вечер.

Было произнесено много добрых слов в адрес А. А. Саржанова, Л. М. Ташматова, Т. Х. Цхай, Г. И. Девлетова и других преподавателей, открывших мальчикам и девочкам дорогу в волшебный мир музыки. Были названы воспитанники школы, ставшие лауреатами и дипломантами конкурсов юных музыкантов и продолжившие образование в музыкальном училище и Государственной консерватории. Многие из них стали оркестрантами театра им. А. Навои, солистами филармонии, преподавателями музыки в детских садах.

Были произнесены имена замечательного композитора Юнуса Раджаби и народного артиста Узбекистана Насима Хашимова, - они неизменно покровительствовали школе и помогали ей в решении творческих проблем. Не обошли вниманием участники торжества первого директора школы К. М. Козлова.

Горячие аплодисменты и пожелания успехов прозвучали в адрес педагогов и учащихся, выступивших в праздничном концерте.

Вахид УМАРОВ.

На снимках: во время праздника.

Фото Даврона АХМАДА.

2006 год - Год благотворительства и медицинских работников

КРЕПКОЕ ЗДОРОВЬЕ - ЭТО СЧАСТЬЕ

Алмалыкчане стали реже болеть - к такому оптимистичному выводу пришли медики промышленного центра после тщательного изучения статистических данных за девять месяцев нынешнего года, который для нас, врачей, особенный - Год благотворительства и медицинских работников. Произошло это благодаря ликвидации вредных производств и установке современных пылеулавливающих и очистных сооружений на градообразующем предприятии - Алмалыкском горно-металлургическом комбинате и других промышленных объектах города. Экологическая чистота воздуха, воды и пищевых продуктов, активная пропаганда здорового образа жизни и дала благоприятную картину статистики.

Изучать передовые технологии в промышленном производстве к нам теперь приезжают издалека, бывают и семинары на медицинские темы. Коллеги просят поделиться опытом оздоровления многотысячного населения промышленного центра. Нам есть что показать и о чем рассказать. Но хочу подчеркнуть главную особенность в работе медиков нашей страны - мы постоянно ощущаем заботу и внимание государства, особенно Президента Республики Узбекистан Ислама Каримова.

Пристальное внимание Президента и руководства страны к вопросам здравоохранения не случайно. Концепция формирования здоровой нации, о которой постоянно говорится на всех уровнях, предполагает создание комфортных условий для сохранения здоровья каждого узбекистанца, а по большому счету - пропаганду здорового образа жизни.

Многое уже сделано в нашем городе благодаря постоянной финансовой и другой помощи руководства Алмалыкского ГМК - нашего главного спонсора. В этом году обновились не только здания крупных медицинских учреждений города, но и ведомственная сеть поликлиник, школьных и детсадовских кабинетов профилактики заболеваний. Некоторые здания капитально отремонтированы, в других прошел текущий ремонт, побелены и со вкусом оформлены больничные палаты, появилось новое медицинское оборудование.

Ощутимую финансовую подпитку получили врачи всех категорий после выхода Постановления Президента Республики Узбекистан от 1 декабря 2005 года «О совершенствовании системы оплаты труда медицинских работников». В результате зарплата медиков Алмалыка возросла в среднем на 30 процентов.

В нашем городе все медицинские учреждения распределены по трем группам оплаты труда. Первая группа - амбулаторно-поликлинические, служба санэпиднадзора, стационарные медицинские учреждения общего профиля и другие. Ко второй группе относятся центры экстренной и неотложной помощи, станции скорой помощи. Третья группа объединяет специализированные стационарные учреждения. Медики получают солидные надбавки к основной зарплате и, конечно, это способствует закреплению медицинских кадров на местах. В новых ставках оплаты учитывается буквально все: работа в тяжелых, особо тяжелых и опасных для здоровья условиях. Также высоко ценится владение современными методами диагностики и лечения, умение пользоваться совершенным медицинским оборудованием.

С начала года во всех медицинских учреждениях мы создали специальные фонды материального стимулирования. Они формируются как за счет бюджетных средств, так и за счет средств спонсоров, а также организации системы платного лечения и услуг.

Особое внимание медики Алмалыка уделяют детям в возрасте до 14 лет. Недавно около тысячи ребятишек прошли бесплатное медицинское обследование, и эта работа продолжается. Детей осматривали специалисты патронажной службы областного отделения Международного неправительственного благотворительного фонда «Соғлом авлод учун» и наши педиатры. Врачи побывали в каждой школе, детском саду, махалле, беседовали с педагогами и родителями, пропагандируя здоровый образ жизни.

Жизнь врача состоит из череды бесконечных приемов, экстренных вызовов, операций, консультаций. Много теплых слов можно сказать в адрес моих коллег, профессионально выполняющих свою работу. Среди них - ведущий отоларинголог Нина Комова - отличный хирург, виртуоз своего дела, проработавшая около сорока лет. С благодарностью высказываются бывшие пациенты о работе заведующего лор-отделением горбольницы Леонида Кима, о мастерстве врача высшей квалификации Сулеймана Джемилева, об отличном медике Владимире Мюллере и многих других моих настоящих и бывших коллегах, работающих сейчас в других городах.

Хочется пожелать всем коллегам, где бы они ни находились, только успешного исхода операции, только благоприятного диагноза и прогноза, только радостных звонков от бывших пациентов.

Даврон ТУРАКУЛОВ, главный врач центральной городской больницы Алмалыка.

Письмо в номер

НАС ЖДУТ РОДНЫЕ

В наличии были «Вестники», специальная литература, справочники и словари. На «гражданке» не у всех дома есть такой набор книг, а здесь, пожалуйста, пользуйтесь. Выдало мне командование и рекомендации, теперь при поступлении на учебу я как бывший военнослужащий буду иметь льготы. Летом будущего года буду сдавать тесты в авиационный институт, хочу связать свою жизнь с небом, строить и проектировать самолеты.

Государство помогает нам получить образование, инвестирует деньги в молодежь, в будущее. Не воспользоваться такой возможностью было бы большой ошибкой. Ведь давно известно: хорошее образование - половина успеха.

(Окончание. Начало на 1-й стр.)

Санджар КУНАХУНОВ. Аккурганский район.

Социальная защита

Почти семь миллионов сумов передали фермерские рисоводческие хозяйства Куйичирчикского района на поддержку пожилых, одиноких людей своего района и помощь малообеспеченным семьям. В канун Нового года на эти средства решено подарить землякам продуктовые наборы, комплекты постельного белья, посуды.

ОТДАШЬ - БОГАЧЕ СТАНЕШЬ

Традиция поддержки малообеспеченных граждан здесь почиталась и раньше, а нынче, в Год благотворительства и медицинских работников, она проявляется особенно часто и ощутимо.

Фермеры получают доходы не только от работы на земле, но и от разумного размещения финансов. Часть свободных денег многие помещают на депозитные счета и получают неплохие проценты.

Недавно в районе на средства фермеров построено новое здание для различных общественных организаций с актовым залом на первом этаже, где проходят концерты, встречи и другие массовые мероприятия.

Наталья ВЛАДИМИРОВА.

ВРЕМЯ: ДЕНЬ ЗА ДНЕМ

ВИЗИТ ДЕЛЕГАЦИИ «УЗБЕКЕНГИЛСАНОАТ» В ИНДИЮ

Из Индии возвратилась находившаяся там с визитом делегация ГАК «Узбекенгилсаноат» во главе с ее председателем Р. Рузикуловым. Члены делегации встретились в Дели с государственным министром текстильной промышленности Индии И. В. К. Иланговаком. В рамках визита состоялась презентация инвестиционных возможностей текстильной промышленности Узбекистана. В мероприятии приняли участие члены правительства Индии, главы крупных текстильных фирм и компаний, представители ассоциации текстильщиков, а также местных средств массовой информации. В рамках презентации был подписан Меморандум о взаимопонимании между ГАК «Узбекенгилсаноат» и «Текпросил» (Совет по продвижению экспорта текстильной продукции Индии).

ПРОТИВОСТОЯНИЕ ПРОДОЛЖАЕТСЯ

Несмотря на призыв Генеральной ассамблеи ООН немедленно прекратить военную операцию в секторе Газа и вывести оттуда войска, Израиль продолжает наносить авиаудары по его территории. После очередной бомбардировки разрушены три офиса ХАМАС, несколько человек тяжело ранены. В ответ палестинские боевики ракетами «Касам» обстреляли приграничные израильские территории.

ТРЕВОГА БЫЛА ЛОЖНОЙ

Около 3 тысяч человек были в срочном порядке эвакуированы из парижской башни Монпарнас после того, как в полицию позвонил неизвестный и сообщил, что в здании небоскреба заложена бомба. Тревога оказалась ложной, вызванные на место саперы так и не обнаружили взрывное устройство.

ПОД НЕВОЙ ПОСТРОЯТ ТУННЕЛЬ

Правительство Санкт-Петербурга приняло постановление о проектировании и строительстве транспортного туннеля под Невой. Общая стоимость проекта - 23,5 млрд. рублей. Сооружение туннеля предпринимается с целью создания кратчайшей постоянной транспортной связи центральной исторической части Санкт-Петербурга, позволит разгрузить мосты и увеличить время их разводки. Проектирование и строительство туннеля планируется осуществить до 2008 года.

ЗОНД ЗАМОЛК

Зонд американского космического агентства NASA на Марсе замолчал. Последние десять лет этот зонд успешно исследовал поверхность Красной планеты, а теперь перестал отвечать на сигналы с Земли.

(По материалам средств массовой информации).

По Великому шелковому пути

«КАРАВАН-САРАЙ»: ОСТАНОВКА В ТАШКЕНТЕ

Все, что связано с программой арт-движения «Караван-сарай», полно неожиданностей. Как правило, приятных. Не стала исключением и международная выставка, открывшаяся в Центре современного искусства Академии художеств Узбекистана. 45 художников из 15 стран представили на зрительский суд свои работы.

«Караван-сарай. Станция Ташкент» - так назвали эту экспозицию ее организаторы - Дирекция художественных выставок нашей республики и Культурный центр им. Виктора Гюго Посольства Франции в Узбекистане. Идея проведения выставок «Караван-сарая» принадлежит парижскому искусствоведу Шалве Хаханашвили. Ее цель - постоянно расширять поля и границы традиционного культурного сотрудничества художников Востока и Запада. Насколько плодотворны результаты этого общения, рассказывает Нигора Ахмедова, доктор искусствознания, неизменно принимающая участие в подготовке экспозиций:

- Многие века символом гостеприимства на Великом шелковом пути были караван-сараи. Сделавшись традиционным местом общения караванов купцов, идущих с Востока на Запад и обратно, они стали средством воплощения идей сотрудничества и культурных связей разных народов, примером соединения интересов многих стран, местом развития новых человеческих отношений. Программа арт-движения «Караван-сарай», рожденная в Париже три года назад, сразу же обрела поддержку во многих странах, в том числе в Узбекистане. Она поддерживается различными местными и международными структурами, и вернисажи этого арт-движения в Ташкенте, Париже, Баку, Тбилиси, в городах Греции и других стран вызывают большой интерес ценителей искусства, обогащают культуры разных регионов и несут мощное объединительное начало.

«Станция Ташкент» - очередная «остановка» арт-движения. Около 100 работ, выполненных в различных стилях современного искусства, свидетельствуют о беспредельных возможностях таких жанров, как плакаты, концептуальные фотографии, видеоарт, перфоманс (ожившая картина). В новых формах творческого самовыражения подали свои работы художники из Узбекистана, в том числе Джамол Усманов и Вячеслав Усеинов.

Насколько велики возможности сотрудничества художников разных стран, отметил на открытии выставки Чрезвычайный и Полномочный Посол Франции в Узбекистане Жан Бернар Арт. «В цепочке культурных событий, которыми так богат Узбекистан, остановка «Караван-сарая» на «Станции Ташкент», - сказал он, - это еще одно великолепное звено, позволяющее представить, как щедра палитра современного искусства».

Две недели жители и гости Ташкента смогут знакомиться с «Караван-сараем». А затем его маршрут лежит в Бухару и по Великому шелковому пути - в Китай, Японию и Таиланд.

Андрей ИВАНОВ.

Репортаж

ВСЕ КРАСКИ МИРА - НА УЗБЕКИСТАНСКИХ ТКАНЯХ

Открывшаяся в Ташкенте Неделя дизайна и моды стала не просто демонстрацией новых моделей одежды. Она превратилась в праздник узбекского декоративно-прикладного искусства, которое сохраняет преемственность традиций ферганской, ташкентской, хорезмской и других региональных школ, создавших свои неповторимые ткани для одежды. Во всем, что мы видим в Национальной галерее мод, угадывается почерк мастеров разных регионов Узбекистана, их жажда воплотить в созданиях рук своих мысли и чувства, продиктованные любовью к жизни, стремлением к преобразованиям после обретения Узбекистаном независимости. Перед нами - мудрость, смекалка и неистощимая фантазия мастеров народного ремесла, наших модельеров и дизайнеров.

- Вы только посмотрите на эту чудесную каршинскую ткань! Знаете, что она мне напоминает? Расцветку розовых скворцов с их изысканным оперением. Головка, крылья и хвост у них черные, с синевато-зеленым отливом, а брюшко и грудь - розовые. Они давно облюбовали юг Узбекистана, и это так захватило местных мастеров, что они перенесли все на ткани. И как удачно! - Наиля Азизова, в прошлом мастер женского ателье, а теперь дизайнер, поставляющий ткани в салоны Алмалыка, Чирчика, Ангрена и других городов и районов области, по знанию предмета даст сто очков вперед многим коллегам. Наиля переходит от одной коллекции к другой, любуясь тканями, где проявляются оригинальность колорита и сочетание ее любимых цветов. Густо-красный с бархатисто-черным или глубокий синий с голубым доставляют ей особое удовольствие.

Дизайнеры убеждены: ткани - благодатный и вдохновляющий материал, который используют художники одежды, представившие свои создания на Неделе моды. Не только ташкентские мастера привезли на зрительский суд свои модели. Демонстрируют свое искусство художники из всех регионов Узбекистана, в том числе из Ташкентской области. И самое примечательное, что лучшие из них не гонятся за тем, что принято называть «высокой модой». Они стремятся соединить особенности национальной одежды, во все времена поражавшей гостей из Европы художественной яркостью и богатством узоров, красок и вышивки, с наиболее яркими открытиями современной моды.

Валентин Юдашкин, российский художник и дизайнер, которому принадлежит слава создателя нового направления в женской моде, привез в Узбекистан несколько моделей, способных лишить любую женщину сна и покоя. Он появляется в неизменном сопровождении поклонниц своего таланта, однако отнюдь не склонен давать оценки своим созданиям - пусть это сделает публика! - зато не может не высказаться в адрес художников, модельеров и дизайнеров Узбекистана.

- Конечно, в любой национальный костюм входят элементы современной моды, - говорит он, - и с требованиями времени или погоды, когда на традиционное женское платье накидываются жакет или кофточка, не поспоришь. Однако в таком сочетании нарушается то, что делает национальное платье неповторимым, - ансамбль. Исчезает целостность стиля, как это бывает у мужчины, когда европейские брюки он подвязывает вышитым поясом-платком. Вот почему стремление модельеров и дизайнеров Узбекистана вернуться к тому, что определяется как чисто национальный стиль, мне кажется чрезвычайно удачным. Об этом свидетельствуют почти все модели узбекской одежды, которые мне посчастливилось увидеть. Особенно характерны показы андеграунда. 13 выходов на которых демонстрировали свое искусство молодые дизайнеры и художники, очень впечатляют. Но самое прекрасное - это то, на чем строят модельеры и дизайнеры свои «конструкции», - национальные ткани.

Более всего привлекает профессионалов других стран, конечно же, хан-атлас. В разные времена он выглядел по-разному. Мастера вводили в него четыре, пять, а то и шесть цветных полос, как правило, делая акцент на центральной из них. В сегодняшнем хан-атласе узор боковых полос перекликается с главной линией, а их живой ритм разнообразит рисунок. Продумана каждая деталь, создающая единое целое.

А как хороши хан-атласы с черно-синими овалами и белой сердцевинкой на темно-золотистом фоне! Благодарное сочетание цветов делает ткань необычайно эффектной. Сразу видно: мастера превосходно понимают законы единства фактуры, узора и колорита.

Просто невозможно не заглядеться на шелковые и полушелковые ткани с их композициями, где в орнаменте сочетаются геометрические, растительные и предметные мотивы.

Две девушки, видимо, студентки-художницы, нежно прикасаясь к шелковым тканям и ласково поглаживая их, тут же пытаются угадать: это, наверное, кустик розы, а это похоже на золотую цепочку горных пиков под заходящих солнцем. Конечно, угадать не просто, потому что узор носит тающие контуры. Но именно поэтому он столь привлекателен.

Гости из европейских стран, никогда не пренебрегавшие вышивкой как одним из элементов, украшения одежды, во все времена интересовались искусством наших мастериц. Достаточно вспомнить, что знаменитый живописец Зинаида Ковалевская настолько увлеклась узбекской национальной вышивкой XIX века, что начисто забыла о кистях и красках и свои любимые масляные композиции - кусты с сочными плодами граната и красочных птиц с веточками в клювах - посредством ниток делала достоянием женской одежды.

Вышивка оказалась не на последнем месте и на этом празднике моды. Многим моделям оригинальный почерк наших вышивальщиц придал яркую индивидуальность.

Разумеется, всеобщее внимание привлекло искусство золотого шитья. Мастера нашего времени вернулись к золотошвейному делу, бывшему забытым в течение многих лет. Они не только обратились к традиционным приемам растительной орнаментации, но создали композиции, поразившие яркостью трактовок и новаторством мотивов.

Ни один из праздников в Узбекистане не обходится без вручения уважаемым людям, будь они фермеры или академики, золотошвейного халата. Конечно, нет на нем самоцветов, как на одеждах эмира бухарского, демонстрирующихся в музеях. И тем не менее они очень эффектны, а если точнее - прекрасны, потому что в них, как и в других созданиях народных мастеров, воплощение их извечной мечты - показать, как живописен окружающий нас мир.

- Что меня покорило на этом празднике моды, - делится руководительница одного из московских благотворительных обществ Татьяна Михалкова, - так это национальное звучание рисунка и колорита национальных тканей. Конечно же, впечатляют лаконизм и классическая выразительность моделей одежды, свободное и, я бы сказала, артистическое исполнение. Беседы со многими узбекскими коллегами были очень увлекательны и показали их высокий профессионализм. Все это сделало неделю в Узбекистане незабываемой.

Анвар ИБРАГИМОВ.

* * СТАДИОН * * СТАДИОН * * СТАДИОН * * СТАДИОН * * СТАДИОН * *

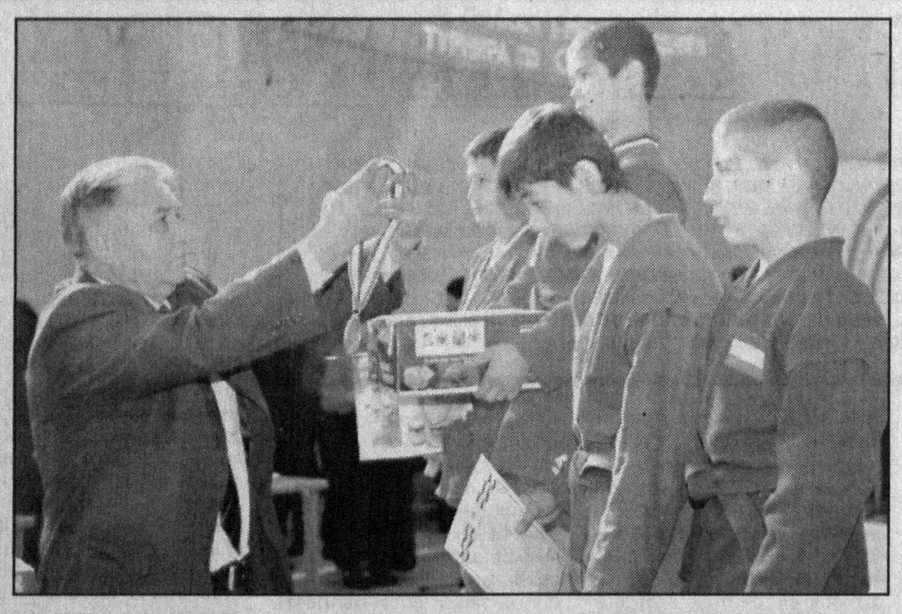

НАШИ ПАРНИ УМЕЮТ БОРОТЬСЯ

В минувшее воскресенье в зале стадиона «Металлург», что в Бекабаде, собрались парни, понимающие толк в силовых единоборствах. Здесь прошел I Международный турнир по самбо среди юношей, посвященный памяти заслуженного тренера Владислава Ли и мастера спорта Радиона Кана.

Организаторы соревнований - АПО «Узметкомбинат», Бекабадский кураш-клуб «Алпомыш», при участии Ташкентского областного филиала Фонда развития детского спорта, постарались собрать лучших борцов в возрастной категории от 13 до 15 лет из Узбекистана, а также приграничных областей Казахстана и Таджикистана. В результате, в турнире приняли участие более 280 ребят, выступающих в 11 весовых категориях, они и разыграли между собой комплекты медалей.

Несмотря на то, что на ковер выходили юниоры, поединки получились на редкость захватывающими и динамичными.

Зрители и болельщики не скучали ни минуты. Зачастую победа доставалась спортсменам с перевесом в одно очко, до последнего мгновения схватки было непонятно, кто же выиграл.

- Такие соревнования - отличная возможность для ребят проверить свои силы, отработать приемы, чему-то научиться, - говорит судья турнира Леонид Адиянов. - Мы в Бекабаде старались постоянно проводить турниры разного уровня, ищем талантливых парней. Чемпион мира и Азии среди юниоров по самбо Равшан Туракулов как раз из нашего города.

К слову, в спортивном клубе «Алпомыш» различными видами борьбы постоянно занимаются около 200 парней, и желающих с каждым годом становится все больше.

Вот и на нынешнем первенстве в финал пробились сразу трое юных спортсменов из Бекабада. Забегая вперед, скажу: двое из них - Сирожиддин Обидов и Бабур Садыков - завоевали медали высшей пробы.

Именно финальные схватки стали наиболее интересными и бескомпромиссными (некоторым борцам даже понадобилась помощь медиков, самбо - все-таки контактный вид спорта), так как украсить кимоно золотой медалью - мечта любого спортсмена.

Удача в этот день улыбнулась самбистам из Узбекистана: почти все награды у наших ребят, и лишь одно «золото» досталось борцу из соседнего Таджикистана.

Сергей МУТИН,
корр. «Ташкентской правды».

На снимках: медали ребятам вручает председатель профкома АПО «Узметкомбинат» Ильхом Курбанов; во время соревнований.

Фото Еркебоя БАТЫРОВА.

Месячник пожарной безопасности

БЕДУ ЛУЧШЕ ПРЕДОТВРАТИТЬ

В соответствии с распоряжением Кабинета Министров Республики Узбекистан от 1 ноября нынешнего года в нашей стране продолжается месячник пожарной безопасности.

Корреспондент УзА попросил рассказать о проводимой на местах работе начальника Главного управления пожарной безопасности Министерства внутренних дел Республики Узбекистан полковника Асата ИСЛАМОВА.

- Недаром месячник пожарной безопасности проводится в осенне-зимний период, - сказал А.Исламов. - Ведь именно с наступлением холодных дней в домах начинают включать отопительные приборы. Однако не все правильно ими пользуются. Как показывает анализ, нередко пожары возникают именно в результате неисправности отопительных приборов или неправильной их эксплуатации.

Одна из основных целей проведения месячника - дальнейшее принятие мер, направленных на повышение пожарной безопасности в населенных пунктах и на хозяйственных объектах.

Главным управлением пожарной безопасности разработан план соответствующих мероприятий, который сейчас успешно реализуется. Наши сотрудники тесно сотрудничают с активистами махаллей, с территориальными инспекторами по профилактике пожаров, что обеспечивает высокий уровень проведения месячника. На местах проводятся встречи с населением, разъясняются правила пожарной безопасности, соответствующие нормативные акты, устраиваются тематические выставки.

Следует отметить, что с того времени, как в нашей стране такие месячники стали традиционными, число пожаров ощутимо сократилось. К примеру, за последние пять лет их стало меньше на 951. Сократились и случаи телесных повреждений и гибели граждан на пожарах. Все это стало результатом целого ряда мер, предпринятых государственной службой пожарной безопасности, активного проведения широкомасштабной профилактической и пропагандистско-агитационной работы.

Хороший эффект дает и наше сотрудничество с органами самоуправления граждан, ведомствами по газо- и электроснабжению. Благодаря этому за десять месяцев текущего года число пожаров в местах проживания населения по сравнению с тем же периодом 2005 года сократилось на 334, в культурно-бытовых и административных зданиях – на 52, а на производственных предприятиях на 32 случая.

В эти дни работники службы пожарной безопасности совместно с представителями ГАК "Узбекэнерго", АК "Узтрансгаз", махаллей еще раз проверяют соблюдение правил пользования газом и электроэнергией на предприятиях, в учреждениях, жилых домах и на других объектах.

Записал Жасур КЕНГБОЕВ, корр. УзА.

На снимке: начальник отдела Ташкентского областного управления пожарной безопасности подполковник А. Абдухаликов во время беседы со студентами чирчикских колледжей.

Молодежь нового времени

«СНЕЖНЫЙ БАРС» ОТПРАВИТСЯ В ГОРЫ

Спортивные занятия на природе проведет молодежный спортивный клуб «Снежный барс» - один из первых клубов скаутов, созданный в Чирчике в 90-е годы.

В программу занятий входит горнолыжный спуск, умение ориентироваться на местности, оказывать первую медицинскую помощь, быстро развести костер на снегу, приготовить пищу, установить палатку.

- Наше движение возникло в первые годы независимости Узбекистана и своей целью ставило привлечь молодежь к горным видам спорта, укрепить их здоровье, – рассказывает председатель республиканской организации скаутов Леонид Козловский. – На базе спортивных клубов мы создали 15 клубов скаутов по всему Узбекистану. В Чирчике появился «Снежный барс», в Алмалыке - «Мангуст», в Ташкенте создан клуб «Берендеи».

Учителя и родители буквально загорелись идеями скаутинга, для них ежегодно стали проводиться семинары на базе туристических и спортивных клубов. Скаутинг, олицетворяя собой рыцарское начало в мужчине, воспитывает в молодых людях выносливость, желание защищать Родину, дает хорошую физическую подготовку, воспитывает благородство и уважение к высоким общественным идеалам.

Надира ДАЛАБЕКОВА.

Этикет

ВОСПИТАНИЕ НЕ ПОЗВОЛЯЕТ,

или ХОРОШИМ МАНЕРАМ НАДО УЧИТЬ

Кому жать руку при встрече, а кому кивок головой? Как дарить цветы? Как быть с мобильным телефоном, если вы ждете важного звонка, но находитесь в театре? И еще тысячи других вопросов делового этикета и просто бытовой культуры нам приходится решать каждый день.

Для того, чтобы знать ответы на них, мы и публикуем этот материал.

КАК ЗДОРОВАТЬСЯ С НАЧАЛЬСТВОМ

Итак, кто должен здороваться первым и как...

В светском этикете первым приветствует мужчина женщину, младший старшего, студент преподавателя, ученик учителя и т.д. В деловой обстановке правила корректируются служебным положением: первым приветствует начальника подчиненный. Пол и возраст в этом случае уже не имеют значения.

В рукопожатии первым протягивает руку тот, кто обладает более высоким статусом: женщина мужчине, старший младшему, преподаватель студенту, начальник подчиненному и т.д.

ДАМЫ И ГОСПОДА

Обращение «господин» и «госпожа» вернулись в русский язык в начале 90-х годов, однако повсеместным его употребление назвать никак нельзя. Это произойдет гораздо позже, со сменой поколений. А пока область его использования ограничивается письменными приглашениями, сферой официальных отношений, высокого бизнеса и гламурных тусовок. Надо сказать, что многим людям втайне нравится обращение «господин» и «госпожа». Поэтому тем, кто стремится стать мастером общения, не рекомендуется особенно экономить на этом.

Определенно не следует обращаться к незнакомым людям по половому признаку: «женщина», «мужчина». Это звучит грубо и крайне физиологично.

ДЕНЬГИ В ПОДАРОК?!

Сейчас огромный выбор всего. Подарков в том числе. А дарят нередко деньги. Этично ли это?

Правила этикета не запрещают использовать деньги в качестве подарка. Деньги (разумеется, в конверте) могут быть вручены сотрудникам или наиболее отличившимся специалистам главой фирмы в виде премии к определенной дате или по окончании какого-нибудь проекта. Деньги также могут быть подарком в случае специального пожелания того, кому предполагается делать подарок. Иногда конверты даже специально подписывают с этой целью, если сумма предназначена на определенную вещь или предмет. Например, «Энциклопедия», «Телефон» и т.д.

Жалобы типа «подарил цветы завернутые» слышали наверняка многие. Цветы в упаковке принято дарить в определенных ситуациях. Например, при встрече в аэропорту, на вокзале или при доставке цветов с посыльным. Назначение такой упаковки понятно - она предохраняет букет или цветочную корзину от повреждения при транспортировке. Во всех остальных случаях упаковку следует предварительно удалять. Если же упаковка является частью художественной композиции из цветов, то в этом случае ее разрушать не принято.

НАСТОЯЩИЙ ГУРМАН НЕ КУРИТ ПЕРЕД ЕДОЙ

Курить можно там, где присутствуют пепельницы. Если их нет, например, в гостях или в ресторане, делать этого нельзя.

Спрашивать, можно ли курить, не принято.

Не следует курить в начале застолья - настоящий гурман никогда не закурит перед едой, потому что дым испортит впечатление от блюда.

Не принято появляться в помещении уже с сигаретой, закуривать во время тоста, стряхивать сигаретный пепел в чашку или цветочный горшок, курить в доме, где никто не курит, где есть маленькие дети или больные, и т.д.

КАЖДОМУ БЛЮДУ - СВОЙ ПРИБОР

Тем, кто впервые оказался гостем за банкетным столом с полной сервировкой, стоит начать с крайних, дальних от тарелки приборов, двигаясь постепенно к центру. Каждому новому блюду должны соответствовать новые столовые приборы. Использованные приборы принято класть на тарелку в положении «5 часов» - это знак официанту, что гость закончил еду и тарелку можно убирать.

По поводу салфеток. Как и где уместно ими пользоваться?

К сожалению, красиво сложенная салфетка на блюде производит на многих людей угнетающее впечатление - они просто не знают, что с ней делать. Салфетку пытаются немедленно развернуть, встряхивают. Или затыкают за ворот, как в парикмахерской.

На самом деле салфетку необходимо развернуть непосредственно перед подачей блюд. Она сворачивается пополам и затем кладется на колени изгибом к себе. В конце застолья небрежно сложенную салфетку оставляют либо перед собой (если тарелка отсутствует), либо справа от себя.

МОБИЛЬНИК - ЭТО ОЧЕНЬ ЛИЧНОЕ

Сотовый телефон также попадает под правила этикета.

Очевидно, что разговор по сотовому телефону является личным. Следовательно, ни при каких обстоятельствах он не может быть общественным достоянием. В особенности в общественных местах, транспорте, театре и т.д. Зачастую ответы звучат с такой силой, словно звонят с Берега Слоновой Кости и абонент рассчитывает туда докричаться. Кроме того, многие люди испытывают неловкость оттого, что слышат частный разговор по телефону, словно они подслушивают.

(По материалам зарубежной печати).

Досуг

КРОССВОРД

По горизонтали: 1. Центральный печатный орган Министерства обороны Республики Узбекистан. 5. И азотная, и уксусная. 7. Дежурство на корабле. 8. Сомкнутое полевое укрепление с наружным рвом и бруствером в старину. 13. Исключительное право на производство или продажу чего-либо. 15. Форменная фуражка. 16. Укрытие для стрельбы. 17. Младший командир в армиях некоторых стран. 18. Щека (устар.). 20. Мужская прическа. 21. Полоскун. 22. Род старинного лука с прикладом. 25. Казачий офицерский чин в царской армии. 28. Артиллерийское орудие. 29. Утренняя трапеза. 30. Должностное лицо, ведающее хранением и выдачей имущества, продовольствия.

По вертикали: 1. Двери в рай. 2. Партия для одного голоса в опере. 3. Войско. 4. То же, что граница. 6. Цветная нашивка по наружному шву форменных брюк во всю длину (мечта многих военных). 7. День недели. 9. Степень нагретости чего-нибудь. 10. Ответный удар войск. 11. Военный корабль с сильным торпедным вооружением. 12. Заключительная часть истории болезни. 14. Отдаленная, пограничная область. 19. Воинское подразделение, обслуживающее орудие, пулемет. 23. Сосредоточенная ударная группировка войск (перен.). 24. Заряд взрывчатого вещества. 26. Немецкий философ. 27. В старину: балаганный шут.

Составила Жаннат ВАЛИЕВА.

Ответы на кроссворд, опубликованный 15 ноября

По горизонтали: 7. Тустеп. 8. Целина. 10. Олигарх. 11. Уксус. 12. Овод. 13. Автол. 17. Якорь. 18. Тент. 22. Акция. 23. Кабарга. 24. «Ванька». 25. Суслик.

По вертикали: 1. Отворот. 2. Эскимос. 3. Метан. 4. Желудок. 5. Киоск. 6. Вакса. 9. Уховертка. 14. Склянка. 15. Февраль. 16. Отгадка. 19. Канва. 20. Сцена. 21. Обруч.

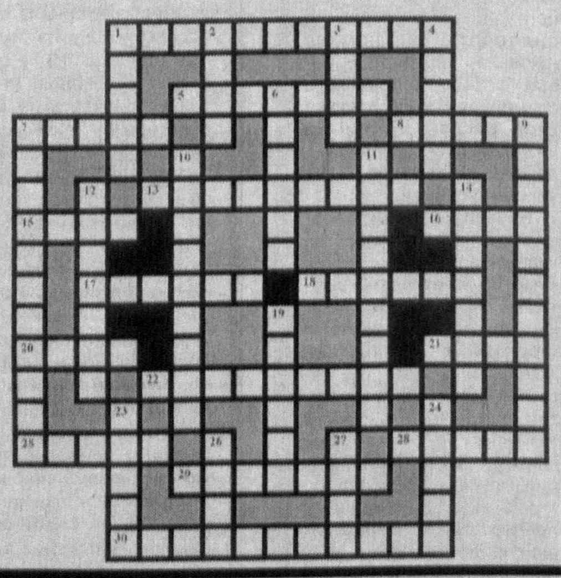

Улыбнемся?

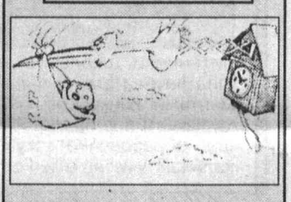

Молоденькая учительница привела класс в зоопарк на экскурсию и разговаривает со смотрителем:

- Скажите, мы сможем увидеть обезьян?

- Увы, гражданочка, нет: у них сейчас брачный сезон, они не выходят из клеток.

- Ой, как жалко... Дети так хотели посмотреть обезьянок... А может, как-нибудь их выманить оттуда - ну, орешками приманить...

- А вы сами бы вышли?

* * *

Летит летучая мышь по лесу. Чпок об дерево.

Поднимаясь с земли:

- Ох, убьюсь я с этим плеером...

* * *

- Как-то раз я застукала мужа с домработницей. Ты не представляешь, какой скандал я устроила! После этого мужу пришлось подарить мне золотые серьги.

- А домработницу ты уволила?

- Зачем, мне же еще дубленка нужна!

* * *

Женщина рассказывает приятельнице:

- Текущие расходы мы всегда обсуждаем вместе с мужем и обязательно после работы. Это очень помогает экономить деньги.

- Каким образом?

- Очень просто. Когда мы заканчиваем обсуждение, все магазины уже закрываются.

* * *

Гражданка Петрова, - говорит судья, - почему вы ударили мужа утюгом по голове?

- Я ему сто раз говорила, что у меня покладистый характер, а он не верил...

* * *

Тяжелее всего человеку скрывать свои чувства, когда он прощается с тещей на вокзале.

ПРОГНОЗ ПОГОДЫ НА 22 НОЯБРЯ

По сообщениям Гидрометцентра республики, в ТАШКЕНТЕ переменная облачность, временами снег. Ветер западный, 7-12 м/с. Температура ночью 3-5 мороза, днем 0-2 мороза. В ТАШКЕНТСКОЙ области переменная облачность, временами снег. Местами туман . Ветер западный с переходом на восточный, 7-12 м/с. Температура ночью 2-7 мороза, местами до 8-10 мороза, днем 2 мороза - 3 тепла. В ГОРНЫХ РАЙОНАХ РЕСПУБЛИКИ переменная облачность, временами снег, местами сильный. Ветер западный, 7-12 м/с. Температура ночью 9-14 мороза, днем 2-7 мороза.

Надо же!

АППЕТИТ МОЖНО ВЫКЛЮЧИТЬ

Оказывается, интенсивность освещения влияет на аппетит. Как правило, люди с избыточным весом потребляют больше пищи при ярком свете. Он «заставляет» есть быстрее, с большим аппетитом. Если чувствуете, что аппетит не на шутку разгулялся, выключайте свет - и тогда контролировать свое питание станет значительно легче.

ТАШКЕНТСКАЯ ПРАВДА ТОШКЕНТ ХАҚИҚАТИ

Учредитель: ХОКИМИЯТ ТАШКЕНТСКОЙ ОБЛАСТИ

Главный редактор Убайдулла АБДУШАХИДОВ

ОТДЕЛЫ: писем — 133-12-83 информации — 133-54-10 рекламы — 133-05-22

Адрес редакции: 700000, Ташкент, ГСП, ул. Матбуотчилар, 32

Газета зарегистрирована в Управлении по печати и информации при Ташкентском областном хокимияте. Регистрационный № 03-002. Объем — 2 печ. л. Формат — А-2. 2 3 4 5 6

Газета набрана и сверстана в компьютерном центре «Ташкентской правды».

Ответственность за содержание рекламы и объявлений несет рекламодатель

Заказ Г-1339. Тираж - 1733. Выходит в среду, субботу. Время подписания в печать по графику 20.00, номер подписан в 20.00.

ТИПОГРАФИЯ ИЗДАТЕЛЬСКО-ПОЛИГРАФИЧЕСКОЙ АКЦИОНЕРНОЙ КОМПАНИИ «ШАРК». АДРЕС ПРЕДПРИЯТИЯ: УЛ. БУЮК ТУРОН, ДОМ 41