O'ZBEKISTON RESPUBLIKASI MILLIY KUTUBXONASI

ТАШКЕНТСКАЯ ПРАВДА

16 декабря 2006 года СУББОТА

№ 99 (11287)

Издается с февраля 1954 г. ● Областная общественно-политическая газета ● В розницу цена свободная

Милосердие

ПОДДЕРЖКА И ВНИМАНИЕ

Благотворительную помощь малообеспеченным семьям оказало Янгиюльское городское отделение международного неправительственного благотворительного фонда «Соғлом авлод учун». Так, жительнице Янгиюля Гульзире Акбаровой и ее детям представителями городского отделения фонда вручены комплекты зимней одежды.

- С начала года с помощью спонсоров мы оказали благотворительную помощь малообеспеченным семьям на сумму свыше 2 млн. сумов, - говорит председатель Янгиюльского городского отделения международного неправительственного фонда «Соғлом авлод учун» Зухра Хайдарова. - Бесплатный медосмотр прошли 500 человек из малообеспеченных семей, 250 - розданы лекарственные препараты, подарены две инвалидные коляски людям с ограниченными возможностями. На Новый год планируем оказать благотворительную помощь 27 сиротам и 40 одиноким пожилым людям. В новом, 2007 году, объявленном главой нашего государства Годом социальной защиты, наша работа в этом направлении будет усилена.

На снимке: председатель Янгиюльского городского отделения международного неправительственного благотворительного фонда «Соғлом авлод учун» Зухра Хайдарова вручает подарки Гульзире Акбаровой.

Фото Еркебоя БАТЫРОВА.

Чирчикский транспортно-строительный колледж получил в свое распоряжение новое благоустроенное здание. 450 студентов колледжа готовятся к переезду, к торжественной церемонии сдачи здания в эксплуатацию, а пока руководство учебного заведения распределяет помещения по курсам и группам.

УЧИТЬСЯ СТАНЕТ ИНТЕРЕСНЕЙ

- Чирчик получает один из самых современных учебных комплексов в стране. Впечатляет обширная территория, на которой расположился колледж, - мы обязательно оборудуем здесь спортивный городок. Что же касается учебных аудиторий, то, с инженерной точки зрения, они отлично приспособлены для подключения любого оборудования - от компьютеров до сложных лабораторных приборов, - рассказывает директор треста «Чирчиккурилиш» Махмуд Рахмонов. - Для наших рабочих новый колледж - главная стройка года, и мы уверены, что студенты оценят новое здание по достоинству.

В здании нового колледжа педагогический коллектив сможет реализовать задачи, поставленные в Распоряжении Президента «Об организационных мерах по разработке и реализации государственной Программы «Год социальной защиты». Махмуд Рахмонов считает: «В этом важнейшем для нас государственном документе есть такое положение: «особое внимание обратить на решение задач, связанных с обеспечением жизненных интересов молодежи, созданием условий для проявления их способностей и потенциала»... Мы, строители, сделали все, чтобы ребятам и девушкам со всех концов страны, которые приедут учиться в Чирчик, жилось в их новом доме привольно и удобно. Тогда и учеба будет плодотворной.

Юлия БОРИСОВА.

СДЕЛАТЬ МУКУ ПОЛЕЗНОЙ

На мукомольных предприятиях Узбекистана, в том числе и в столичной области, продолжается реализация программы по фортификации муки. Практически каждое производство, как частное, так и работающее в системе АК «Уздонмахсулот», оснащено специальными дозаторами для обогащения муки смесью витаминов и минералов.

По оценкам специалистов, стоимость обогащения муки первого сорта добавками, содержащими витамины группы В1 и В2, железо, цинк и другие минеральные вещества, составляет около 120 сумов на один килограмм муки. Это гораздо выгоднее для населения, чем приобретать дорогостоящие железосодержащие препараты и витамины в аптеках. Да не каждый будет это делать.

Бороться же с дефицитом посредством фортификации муки непосредственно на заводе - оптимальное решение. Как известно, болезнь легче предотвратить, чем потом лечить.

На реализацию проекта, полное завершение которого предусмотрено в 2009 году, уже израсходовано более трех миллионов долларов. Часть средств выделяет государство, остальное - грант Глобального альянса по улучшению питания, ЮНИСЕФ плюс денежные вливания самих мукомольных предприятий.

Валерий СЕРГЕЕВ.

Постановление и его исполнение

В Ташкентской области принимаются все необходимые меры по выполнению постановления Президента Ислама Каримова "О мерах по обеспечению подготовки отраслей экономики республики к устойчивой работе в осенне-зимний период 2006-2007 годов" от 20 апреля нынешнего года.

ЗИМА СПРОСИТ СТРОГО

Своевременно отремонтированы и подготовлены к сезону электро-, газовые и отопительные сети. В учебные и медицинские учреждения доставлено необходимое количество топлива. Все это должно позволить успешно провести зимний сезон.

- В нашем ведении находятся 47 школ, одна школа-интернат, 28 учреждений дошкольного образования, - сказал заведующий Чиназским районным отделом народного образования Тулкин Дуримбетов. - В этом году текущий ремонт произведен в 42 школах и 28 детсадах. Основное внимание было уделено ремонту котлов и котельных, отопительной системы, крыш и остеклению окон. Мы также завезли 300 тонн твердого топлива в пять школ и одну школу-интернат, которые отапливаются углем.

Оснащение образовательных учреждений электронными счетчиками дает возможность добиваться экономии электроэнергии и природного газа, создает удобства при расчете. С этой целью накануне отопительного сезона были установлены электронные счетчики на сумму один миллион сумов. Пришедшие в негодность газовые счетчики полностью заменены. Совместно с работниками газовых сетей района в учебных заведениях был произведен технический осмотр газораспределительных точек.

(УзА).

СОВМЕСТНЫЙ ПРЕСС-РЕЛИЗ ПРАВИТЕЛЬСТВА И ЦЕНТРАЛЬНОГО БАНКА РЕСПУБЛИКИ УЗБЕКИСТАН И МИССИИ МЕЖДУНАРОДНОГО ВАЛЮТНОГО ФОНДА

Ташкент, 13 декабря 2006 года

Миссия Международного Валютного Фонда (МВФ) посетила Республику Узбекистан с 30 ноября по 13 декабря 2006 года для проведения обсуждений с Правительством Узбекистана в рамках консультаций в соответствии со Статьей IV. Миссию возглавляла заместитель директора Департамента стран Ближнего Востока и Центральной Азии г-жа Сена Экен.

В центре обсуждений с участием Правительства и миссии МВФ стояло развитие экономики в 2005-2006 годах, перспективы на 2007 год и среднесрочные перспективы, а также программа экономических реформ Правительства. Обсуждение проходило откровенно и конструктивно. Миссия выразила особую благодарность за прекрасное сотрудничество.

Миссия отдает должное хорошим, в целом, экономическим показателям за последние два года, при высоких темпах роста ВВП, составлявших не менее 7 процентов согласно официальным данным, значительных профицитах торгового баланса и счета текущих операций, в основном благодаря росту экспорта, и резком увеличении золотовалютных резервов, которые в настоящее время равны стоимости 12 месяцев импорта. В последнее время начала снижаться инфляция.

В сфере экономической политики власти проводили осмотрительную налогово-бюджетную политику, которая привела к профициту бюджета, несмотря на снижение налоговых ставок. Устойчивое активное сальдо платежного баланса подпитывало денежно-кредитные агрегаты и ставило нелегкие задачи перед денежно-кредитной политикой. Соответственно, в 2006 году Центральный банк Узбекистана ужесточил надлежащим образом денежно-кредитную политику. Продолжалось постепенное проведение структурных реформ наряду с желательным прогрессом налогово-бюджетных реформ.

Миссия отмечает, что перспективы экономики на 2007 год благоприятны при прогнозируемых по-прежнему хороших показателях экономического роста и платежного баланса. Миссию обнадеживает намерение властей и далее снижать инфляцию и, с этой целью, продолжить ужесточение денежно-кредитной политики и проведение осмотрительной налогово-бюджетной политики.

Для обеспечения высоких темпов экономического роста в среднесрочной перспективе в условиях финансовой стабильности необходимо, как подчеркнула миссия, решить остающиеся задачи, стоящие перед экономической политикой, включая снижение инфляции, устранение факторов, сдерживающих дальнейшее развитие банковской системы, и снятие барьеров для внешней торговли. Миссия внесла ряд рекомендаций для достижения этих целей, эти рекомендации включают: более гибкую курсовую политику; отмену несвойственных банкам функций; и снижение налоговых и административных издержек, связанных с внешней торговлей. Эти рекомендации будут внимательно рассмотрены Правительством при разработке и реализации экономической политики.

Миссия обратила внимание властей на то, что персонал МВФ готов предоставить помощь Узбекистану в проведении реформ, в том числе в виде технического содействия.

ЖИЗНЬ ОБЛАСТИ

Зангиатинский район

ВСТРЕЧА С ПИСАТЕЛЕМ

По инициативе областного информационно-библиотечного центра «Турон», районного информационно-ресурсного центра, хокимията Зангиатинского района прошла творческая встреча с народным писателем Узбекистана Тахиром Маликом. Во встрече приняли участие более 300 учащихся школ и колледжей, местных жителей. Профессоры Национального университета Узбекистана имени Мирзо Улугбека Наим Каримов, Баходыр Каримов интересно рассказали о жизни и творчестве писателя. Тахир Малик познакомил читателей со своими новыми произведениями и ответил на их вопросы.

Паркентский район

ПОЛЕЗНЫЙ РАЗГОВОР

В актовом зале хокимията прошла встреча, посвященная борьбе со СПИДом. Более 100 женщин-активисток из всех сельских сходов граждан и махаллей района приняли в ней участие. С интересными и поучительными докладами о предупреждении опасной болезни и ее лечении выступили главный врач центральной районной больницы Умар Музафаров, главный врач районного отделения центра «Саломатлик» Флюра Шамирзаева. В ходе беседы собравшиеся задавали вопросы, на которые получили исчерпывающие ответы.

Бостанлыкский район

ВСЕ ДЛЯ ДЕТЕЙ

В связи с Годом благотворительства и медицинских работников представители Ташкентского исламского университета подарили воспитанникам школы-интерната № 125 цветной телевизор. По этому случаю совместное предприятие «Бустонлик сут» организовало для 300 ребятишек праздничный обед и концертную программу.

ВАЖНЫЙ ШАГ В РАЗВИТИИ ЖИВОТНОВОДСТВА

Принятое 23 марта нынешнего года постановление главы государства Ислама Каримова "О мерах по стимулированию увеличения поголовья скота в личных подсобных, дехканских и фермерских хозяйствах" имеет важное значение для развития сферы.

Особое место в постановлении отведено таким важным вопросам, как обеспечение хозяйств племенным скотом, кормами, совершенствование зооветеринарной службы. А это возлагает большую ответственность на государственные ветеринарные управления и их отделения на местах.

- В настоящее время в нашем районе действуют десять пунктов ветеринарной службы и искусственного осеменения скота, - говорит начальник государственного ветеринарного отдела Куйичирчикского района Саидвали Шодмонов. - Особенно активизировалась эта работа после выхода постановления главы государства. Прежде в нашей работе возникали проблемы из-за нехватки оборудования, лекарственных средств. Теперь пункты, оснащенные необходимым оборудованием и лекарственными препаратами, оказывают фермерам качественные услуги.

Более тридцати животноводческих фермерских хозяйств района занимаются откормом почти двух тысяч голов скота. Личное подворье насчитывает еще более двадцати тысяч животных. В экспериментальном хозяйстве "Узбекистон" и фермерском хозяйстве "Шохрух" выращивается 600 голов племенного скота. В целях обслуживания этого немалого поголовья уже оказано зооветеринарных услуг почти на два миллиона сумов.

На аукционах было реализовано около ста голов племенного скота.

Большое внимание уделяется на скотобойнях профилактике инфекционных заболеваний животных. Так, в районе начала действовать новая скотобойня, соответствующая всем санитарным требованиям.

По сведениям государственного ветеринарного управления Ташкентской области, в настоящее время население и фермерские хозяйства пользуются услугами почти ста пятидесяти зооветеринарных пунктов. Только в этом году открылось еще пятнадцать таких пунктов. Кроме того, действуют и два частных зооветеринарных пункта, что способствует созданию здоровой конкуренции и повышению качества услуг.

Лутфулла СУВОНОВ, корр. УзА.

БАНК – ДЛЯ СЕЛЬЧАН

23 марта нынешнего года было принято постановление главы государства Ислама Каримова "О мерах по стимулированию увеличения поголовья скота в личных подсобных, дехканских и фермерских хозяйствах", в котором на коммерческие банки возлагается ряд задач.

Это имеет важное значение для развития животноводства в стране и расширения участия в этом процессе банковских учреждений.

- В нашем районе проводится существенная работа по выполнению данного постановления, - сказал заместитель начальника Пскентского районного отделения «Пахта-банка» Мурод Абдуазимов. - За прошедший период малообеспеченным семьям для закупки скота выделены льготные кредиты в размере 60 миллионов сумов. К настоящему времени ими воспользовались 76 семей.

- В счет выделенного банком кредита в 750 тысяч сумов купили корову, - сказала жительница сельского схода граждан «Саид» Халима Бегматова. - Таким образом упрочили свой быт. Благодарны руководителю государства за предоставленные возможности.

(УзА).

ВНИМАНИЕ: ПОДПИСКА!

«ТАШКЕНТСКАЯ ПРАВДА» – газета, которая хочет быть вашей

НАШ ИНДЕКС - 207

СЕГОДНЯ В НОМЕРЕ

ГОЛОСУЙТЕ ЗА ДОСТОЙНЫХ! стр. 2

Азиатские игры - 2006 МЫ УМЕЕМ ПОБЕЖДАТЬ стр. 3

стр. 4

ГОЛОСУЙТЕ ЗА ДОСТОЙНЫХ!

Кандидаты в депутаты Законодательной палаты Олий Мажлиса Республики Узбекистан вместо выбывших

По 75-му Зангиатинскому избирательному округу зарегистрированы следующие кандидаты в депутаты

МАТИБАЕВ Тасполат Балтабаевич

Родился в 1961 году в городе Чимкенте (Казахстан). Закончил Самаркандский медицинский институт. По специальности - врач.

Трудовую деятельность начал в 1981 году фрезеровщиком на Ташкентском авиационном производственном объединении имени Чкалова. После окончания института работал хирургом в 1-й железнодорожной больнице. В 1996 году был назначен главным врачом туберкулезного диспансера. С 2002 года работает руководителем санатория-профилактория «Сиҳатгоҳ» при ГАК «Ўзбекистон темир йўллари» и ЦК профсоюза железнодорожников и работников транспорта.

Тасполат Матибаев является активным членом СДП «Адолат».

Программа кандидата в депутаты включает в себя:

- создание новых рабочих мест в кишлаках;
- поддержка частного сектора и предпринимательства;
- усиление контроля за эффективным использованием выделяемых кредитов на развитие сельского хозяйства.

МИРЗАЖАНОВА Хайриниса Халматовна

Родилась в Уртачирчикском районе в 1947 году. Закончила Ташкентский государственный педагогический институт. По специальности - учитель.

Трудовую деятельность начала учителем начальных классов в школе № 20 Юкоричирчикского района. До назначения заведующей отделом народного образования г. Нариманова в 1981 году работала учителем, директором ряда школ Уртачирчикского района. В 1990-1999 годах - заместитель хокима Бектемирского района по социальным вопросам - председатель районного комитета женщин. Затем до 2004 года работала главным специалистом Комитета женщин Республики Узбекистан. В 2004-2005 годах - заместитель председателя Ташкентского областного Кенгаша Демократической партии Узбекистана «Миллий тикланиш».

С 2005 года по настоящее время заместитель председателя Демократической партии «Миллий тикланиш» Узбекистана.

Программа кандидата в депутаты включает в себя :

- повышение роли женщин в жизни общества;
- внесение весомого вклада во внедрение в жизнь национальных традиций;
- восстановление национальных ценностей в полном объеме.

ХАКИМБАЕВ Давран Абдирахманович

Родился в 1981 году в Алмалыке. В 2004 году закончил Ташкентский государственный экономический университет по специальности «Таможенное дело, международный туризм».

Трудовую деятельность начал в 2003 году оператором цинкового завода ОАО «Алмалыкский ГМК». В 2004-2005 годах работал инженером управления материально-технического снабжения данного предприятия. Был избран депутатом Амалыкского городского Кенгаша народных депутатов. С 2005 года работает научным сотрудником проекта «Проблемы повышения политической активности граждан и изучения деятельности политических партий» Института изучения гражданского общества.

Давран Хакимбаев является активным членом, одним из организаторов молодежного крыла Национально-демократической партии «Фидокорлар».

Программа кандидата в депутаты включает в себя:

- воспитание юношей и девушек в духе идей независимости;
- усиление приоритета законов в обществе;
- повышение правовой культуры населения.

ШАРИПОВ Ориф Мухамедович

Родился в 1956 году в Коканде. Член Движения предпринимателей деловых людей - УзЛиДеП. Окончил Самаркандский сельскохозяйственный институт. По специальности - ветеринарный врач. Кандидат сельскохозяйственных наук.

Трудовую деятельность начал лаборантом НИИ животноводства Узбекистана. В 1983-1990 годах работал на различных хозяйственных должностях, в частности - начальником отдела животноводства в областном управлении сельского и водного хозяйства. С 1990 года трудился в лечебно-консультационном зооветцентре. В 2006 году избран председателем Союза животноводов.

Программа кандидата в депутаты включает в себя:

- поддержку социально нуждающихся слоев населения;
- повышение социального статуса работников образования здравоохранения, науки и культуры;
- учреждение стипендий для учащихся колледжей и лицеев;
- создание условий трудящимся и предпринимателям для проявления их потенциальных возможностей;
- защиту законных прав предпринимателей, дехкан, фермеров и ремесленников.

ЯКУБОВА Мархамат Кушбаевна

Родилась в 1961 году в Ангрене. Закончила Ташкентский государственный университет. По специальности - юрист, член НДПУ.

Трудовую деятельность начала преподавателем Ташкентского областного государственного педагогического института в 1983 году. В 1984-1989 годах работала юристом в различных государственных учреждениях. С 1989 года адвокат, исполняющий обязанности заместителя председателя, заместитель председателя президиума Ташкентской областной коллегии адвокатов, с февраля 2006 года работает председателем Ташкентского областного отдела Ассоциации адвокатов.

Программа кандидата в депутаты состоит из следующих пунктов:

- укрепление квалифицированными кадрами системы народного образования и здравоохранения;
- совершенствование системы защиты жизненных интересов малообеспеченных многодетных семей, одиноких престарелых, инвалидов и безработной молодежи.

ГОТОВИМСЯ К ВЫБОРАМ

Как известно, в следующее воскресенье, 24 декабря в четырех избирательных округах области - выборы в областной Кенгаш народных депутатов вместо выбывших.

Выборы будут проведены в соответствии с решением областного Кенгаша народных депутатов. В связи с этим областная избирательная комиссия ведет активную работу в этих избирательных округах.

В этом важном политическом процессе с первых же дней активно участвуют политические партии. Цель каждой из них - занять возможно большее число мест в областном Кенгаше народных депутатов. Для этого они выдвинули достойных кандидатов в депутаты, которые принимают активное участие в политической и социально-экономической жизни области.

Закон «О выборах в областные, районные и городские Кенгаши народных депутатов» и другие регламентирующие документы скрупулезно регулируют предвыборную деятельность. В соответствии с ними Движение предпринимателей и деловых людей - Либерально-демократическая партия Узбекистана, Национально-демократическая партия «Фидокорлар», Народно-демократическая партия Узбекистана вовремя представили в областную избирательную комиссию необходимые документы для регистрации кандидатов в депутаты Ташкентского областного Кенгаша народных депутатов. Данные документы соответствуют Закону «О выборах в областные, районные и городские Кенгаши народных депутатов». Десять кандидатов выдвинуты от вышеназванных политических партий Узбекистана. Представленные кандидаты по 16-му Янгихаётскому, 22-му Газалкентскому, 36-му Аккурганскому, 43-му Коризскому избирательным округам зарегистрированы.

В четырех избирательных округах организованы 59 избирательных участков. Они в предусмотренные Законом сроки зарегистрировали кандидатов в депутаты. В выборах по четырем избирательным округам примут участие 98200 человек. Надо отметить, что в избирательных округах 2118 юношей и девушек будут голосовать впервые.

Окружные избирательные комиссии зарегистрировали доверенных лиц кандидатов, сейчас ведется активная предвыборная работа. Встречи кандидатов с избирателями проводятся по графику. Для всех кандидатов созданы равные условия, встречи проводятся на основах, определенных Законом.

Суяр КУРБОНКУЛОВ,
председатель областной избирательной комиссии.

Кандидаты в депутаты Ташкентского областного Кенгаша народных депутатов вместо выбывших

16-Янгихаётский избирательный округ

НУРМУХАМЕДОВ Хусан Кабулович

Родился в 1964 году в Янгиюле. Закончил Ташкентский автодорожный институт. По специальности - инженер-механик. Член Движения предпринимателей и деловых людей - УзЛиДеП.

Трудовую деятельность начал мастером на Янгиюльском ремонтно-механическом заводе в 1986 году и до 1993 года работал здесь начальником отдела технического контроля, главным инженером. В 1993 году был назначен главным инженером завода «Сандвич». В 1994-2002 годах работал техническим директором, генеральным директором СП «Европа уйи агромаҳсулот». С 2002 года - генеральный директор СП «Ист Вест Янгийўл». В 2003-2006 годах руководил городской торгово-промышленной палатой. Ныне - руководитель предприятия «Янгийўл-Нур».

Зарегистрирован кандидатом в депутаты по 16-му Янгихаётскому избирательному округу.

РАХМАНОВ Хусниддин Шарипович

Родился в 1967 году в Сырдарьинском районе. Закончил I Ташкентский государственный медицинский институт. По специальности - врач. Член НДПУ.

Трудовую деятельность начал научным работником в I Ташкентском медицинском институте в 1990 году. В 1996-1997 годах работал заместителем главного врача клиники I Ташкентского государственного медицинского института. В 1997 году защитил кандидатскую диссертацию. До назначения директором Янгиюльского медицинского колледжа в 1999 году работал специалистом первой категории главного управления организации медицинской помощи Министерства здравоохранения Республики Узбекистан. В 2003 году защитил докторскую диссертацию. В 2004-2005 годах учился на факультете межгосударственных отношений и внешних экономических связей Академии государственного и общественного строительства при Президенте Республики Узбекистан.

Зарегистрирован кандидатом в депутаты по 16-му Янгихаётскому избирательному округу.

САДИЕВ Неъматжон Убаевич

Родился в коллективном хозяйстве «Тинчлик» Янгиюльского района в 1970 году. В 1993 году закончил Ташкентский государственный университет. С 2005 года - студент заочного отделения Ташкентского государственного экономического университета. По специальности - геолог, техник-технолог, экономист. Член НДП «Фидокорлар».

После демобилизации из Вооруженных Сил в 1988 году трудовую деятельность начал экспедитором частного магазина «Умид». В 1995-2004 годах работал товароведом, начальником отдела снабжения, мастером склада агрофирмы «Янгийўл». В 2004-2005 годах работал заместителем генерального директора агрофирмы «Янгийўл» по вопросам снабжения и распределения. В 2005-2006 годах - председатель правления ОАО «Сирдарёвино». В настоящее время работает генеральным директором ОАО «Янгийўлвино».

Зарегистрирован кандидатом в депутаты по 16-му Янгихаётскому избирательному округу.

36-Аккурганский избирательный округ

НАРТУРАЕВ Ориб Кадирович

Родился в 1959 году в Янгиюльском районе. В 1985 году закончил Ташкентский государственный университет. По специальности - историк. Член НДП «Фидокорлар».

Трудовую деятельность начал в 1983 году в Янгиюльском городском бюро путешествий и туризма. В 1993-1998 годах - референт Узбекско-британского СП «УзАн». С 1998 года руководил ЧП «Ният-С». В 2002-2005 годах работал менеджером Янгиюльского ОАО «Полиграф-сервис». В 2005 году работал референтом ЦС Национально-демократической партии «Фидокорлар». Ныне работает начальником отдела, председателем комитета профсоюза в государственном унитарном предприятии Узбекской национальной телерадиокомпании «Махсус автокорхона».

Зарегистрирован кандидатом в депутаты по 36-му Аккурганскому избирательному округу.

ХОЛМАТОВ Рустам Курбонназарович

Родился в 1961 году в Аккурганском районе. В 1987 году заочно закончил Ташкентский институт народного хозяйства. По специальности - экономист. Член Движения предпринимателей и деловых людей - УзЛиДеП.

Трудовую деятельность начал в 1977 году в государственном хозяйстве «Аккурган» рабочим, позже работал экономистом, старшим экономистом. В 1995-1998 годах - первый заместитель хокима района. В 1998 году бы избран хокимом Чиназского района. В 2000-2003 годах работал первым заместителем хокима Ташкентской области - начальником управления сельского и водного хозяйства области. С 2003 года по настоящее время работает хокимом Куйичирчикского района, избран депутатом Куйичирчикского районного Кенгаша народных депутатов.

Зарегистрирован кандидатом в депутаты по 36-му Аккурганскому избирательному округу.

22-Газалкентский избирательный округ

АШИРОВА Халима Мирсидиковна

Родилась в 1961 году в кишлаке Ходжакент Бостанлыкского района. Закончила Ташкентский государственный экономический университет. По специальности - технолог-маркетолог. Член движения предпринимателей и деловых людей – УзЛиДеП.

Трудовую деятельность начала заведующей столовой в Бостанлыкском отделе рабочего снабжения. С 1997 по настоящее время руководит частной фирмой «Марғуба».

Халима Аширова вносит весомый вклад в развитие предпринимательского движения в районе, принимает активное участие в общественно-политической жизни. Содействует созданию новых рабочих мест, особенно для женщин отдаленных кишлаков.

КАРИМОВ Мухамадали Абдуганиевич

Родился в 1946 году. Член НДПУ.

Трудовую деятельность начал в 1964 году на ТАПОиЧ. После демобилизации из Вооруженных Сил в 1974 году начал работать в Министерстве автотранспорта республики, сначала инженером, позже - начальником отдела. В 1976-1977 годах работал заместителем начальника управления транспорта Министерства энергетики. До 1996 года был главным механиком, начальником объединения автовокзалов и автостанций Ташкентской области. В 1996-2001 годах руководил ГАК «Ташоблпасстранс». С 2001 года по настоящее время работает председателем ассоциации «Ташоблтранс».

Зарегистрирован кандидатом в депутаты по 22-му Газалкентскому избирательному округу.

ТЎРАҲЎЖАЕВ Комилжон Норхўжаевич

Родился в 1959 году в Газалкенте. В 1985 году окончил Узбекский государственный институт физического воспитания. По специальности - учитель. Член НДП «Фидокорлар».

После демобилизации из Вооруженных Сил в 1980 году начал работать инструктором ДСО «Еш куч». В 1981-1982 годах был заместителем директора районного комбината бытового обслуживания населения Джизакской области. В 1982-1986 годах работал старшим инженером-методистом на Газалкентском камнеобрабатывающем предприятии. В 1986 году стал ответственным секретарем районного отделения общества «Знание». В 1999-2000 годах руководил частной фирмой «Ихлос». В 2000 году назначен директором УПП «Нуроний-Севинч» при районном Кенгаше фонда «Нуроний». С 2002 года по настоящее время - председатель правления ОАО «Бўстонлиқ деҳқон бозори».

Зарегистрирован кандидатом в депутаты по 22-му Газалкентскому избирательному округу.

43-Коризский избирательный округ

ИСЛОМОВ Омонулла Шариатович

Родился в 1947 году в Ташкенте. В 1970 году закончил Ташкентский политехнический институт. По специальности - инженер-механик. Член Движения предпринимателей и деловых людей - УзЛиДеП.

Трудовую деятельность начал мастером в ателье «Зангори экран» в 1963 году. Позже работал ассистентом в Политехническом институте, инженером в НИИ механики АН Узбекистана. С 1975 по 1980 год работал в ОАО «Алмалыкский ГМК» мастером цеха, председателем профкома фабрики, начальником цеха. Проработав некоторое время заместителем директора ПО «Узбекгазмаш», в 1980 году был переведен старшим инженером в объединение «Ўзбекгазсаноат». Затем трудился в ряде хозяйственных организаций, с 1992 по 2005 год работал заместителем директора, техническим директором завода, а когда предприятие было преобразовано в ОАО - председателем правления «Тўйтепа металл курилмалари». В 2005-2006 годах - председатель правления объединения «Ўзмахсусмонтажқурилиш». В настоящее время работает директором по внешнеэкономическим связям ОАО «Тошкент енгил металл курилмалари заводи». Председатель областного Кенгаша Движения предпринимателей и деловых людей - УзЛиДеП.

Зарегистрирован кандидатом в депутаты по 43-му Коризскому избирательному округу.

САЛИМОВ Комилжон Ахмаджонович

Родился в 1964 году в Паркентском районе. В 1987 году закончил Ташкентский институт инженеров ирригации и механизации сельского хозяйства. Член НДПУ.

Трудовую деятельность начал в 1986 году преподавателем СПТУ № 41 в Паркентском районе. В 1993-1996 годах работал заведующим общим и организационным отделами Юкоричирчикского хокимията. В 1996 году был назначен директором районной бизнес-школы. С 1998 по 2000 год работал заместителем хокима по социально-экономическим вопросам. Позже, до 2006 года работал внешним управляющим председателем ширкатного хозяйства «Гулистон». В настоящее время работает хокимом Пскентского района. Депутат Юкоричирчикского районного Кенгаша народных депутатов.

Зарегистрирован кандидатом в депутаты по 43-му Коризскому избирательному округу.

Год благотворительства и медицинских работников

ДОСТОЙНЫ УВАЖЕНИЯ И ПОЧЕТА

На окраине Бекабада, там, где течет канал Хоз-Яс, сквозь ветви деревьев просматривается красивое четырехэтажное здание. Вокруг него по аллеям прогуливаются люди, весь облик которых говорит о том, что они искренне наслаждаются отдыхом.

- Здесь, в роще на берегу канала, с 1959 года расположилось наше лечебное учреждение, - начинает рассказ главный врач санатория-профилактория АПО «Узметкомбинат» Муборак Каттаходжаева. - На территории в пять гектаров построены лечебный и спальный корпуса, уютная столовая, а также многочисленные коттеджи, в которых сегодня располагаются процедурные кабинеты и прочие службы. В момент запуска нашего «цеха здоровья» он числился просто профилакторием. Но в годы независимости, когда охрана здоровья узбекистанцев возведена в ранг государственной политики, мы провели коренную реконструкцию профилактория. Он «перерос» рамки учреждения, где металлурги отдыхают после «горячей смены», теперь это настоящее лечебное, оздоровительное учреждение. Потому и назван санаторием.

В санатории-профилактории работают всего 40 человек, но с начала года они успели подарить здоровье более 1200 отдыхающим.

- Курс оздоровления у нас - 18 дней. Можно проходить его как без отрыва от производства, так и во время отпуска. Палаты двухместные, каждая с санузлом и душевой, трехразовое высококалорийное питание плюс полдник. Постоянно в рационе мясные блюда, фрукты и овощные салаты. А путевки для металлургов - бесплатные, для членов семьи - 30-процентные, это чуть больше 16 тыс. сумов, - говорит Муборак Каттаходжаева.

Поскольку в своем нынешнем статусе санаторий-профилакторий - это лечебное учреждение, то здесь уверенно берутся поставить на ноги больных с недугами в области органов дыхания, пищеварения, нервной, сердечно-сосудистой системы.

Санаторий полностью оснащен необходимым медицинским оборудованием. Это аппараты УВЧ, «Поток», «Соллюкс», «Полюс-101», «Луч-3», «Амплипульс», АКУФ, кварцевые облучатели, ультразвук, электромехмассаж, велотренажеры и т.п. В процедурных кабинетах больные получают ингаляцию, иглорефлексотерапию, лечебные души и ванны, для них сауна с бассейном, лечебные физкультура и массаж, грязелечение и озокеритолечение.

Список этот главный врач сможет значительно дополнить в 2007 году: на следующий год по программе Года социальной защиты запланирован капитальный ремонт, после чего АПО «Узметкомбинат» пополнит арсенал медиков.

- Тут, конечно, надо сказать немало теплых слов и о коллективе медсанчасти АПО «Узметкомбинат», который первым приходит на помощь заболевшему металлургу. Мы потом перенимаем эстафету, но первые все-таки они, - Муборак Каттаходжаева представляет главного врача медсанчасти комбината Бахтияра Ярлакабова.

- Медсанчасть АПО «Узметкомбинат» сегодня - крупнейшее лечебно-профилактическое учреждение в Бекабаде, да и в области тоже. В его составе - стационар на 135 мест, а в нем общетерапевтическое отделение с кардиологическим, терапевтическим, неврологическим, эндокринологическим профилем, хозрасчетное терапевтическое отделение, травматологическое отделение с нейрохирургическим, офтальмологическим и отоларингологическим направлениями. Кроме того, есть у нас отделения интенсивной терапии и физиотерапевтическое. Мы располагаем также и своей поликлиникой, где обслуживаются металлурги. Все наши подразделения оснащены самым современным медицинским оборудованием, - рассказывает Ярлакабов.

Главному врачу есть чем гордиться. Недавно открылся эндоскопический кабинет, в котором помимо прочего установлен уникальный, единственный в области многофункциональный сканер. Комбинат приобрел его за рубежом по прямому заказу своих медиков.

Такое богатое оснащение медтехникой вызвало к жизни необычное подразделение - на комбинате создана врачебно-инженерная бригада.

Как результат, в АПО «Узметкомбинат» за последние четыре года уверенно прослеживается тенденция снижения сердечно-сосудистых, неврологических и кишечных заболеваний.

- Наша опора - врачи и медсестры шести цеховых здравпунктов, в трех из них - акушерские пункты, а в здравпункте электросталеплавильного цеха с этого года еще и стоматологический кабинет. Для стоматологического кабинета первого сталепрокатного цеха недавно приобретено новое современное оборудование, - говорит Бахтияр Ярлакабов.

Но, конечно, главное, чем располагает медсанчасть АПО «Узметкомбинат» - это замечательные специалисты: лорврач М. Кадыров, кардиолог Р. Ташмухамедова, реаниматолог Р. Белялов, травматолог М. Закиров, цеховые терапевты К. Олимов, Х. Джумаев, Д. Саматова, Н. Бабаева. Энергичен, полон творческих замыслов врач-окулист Д. Умаралиев, недавно повысивший свою квалификацию в Екатеринбурге. Надежны в работе опытнейшие медсестры А. Ворошилова, М. Мадьярова, Х. Кадырова, З. Атабаева, А. Шукурова... Их много здесь, достойных уважения и почета.

Анатолий ПЕТРОВ.

ЗДЕСЬ ИНТЕРЕСНО

В Ангрене успешно действует Центр социальной подготовки и защиты молодежи

Геннадий Т. (просил не называть его фамилию) когда-то не устоял перед наркотиками. И когда понял, что еще немного - и жизнь его может прийти к печальному финалу, нашел в себе силы отказаться от порочной склонности. И нет ничего удивительного, что вскоре после создания в Ангрене Центра социальной подготовки и защиты молодежи именно его пригласили консультантом в секцию, которая занимается антинаркотической пропагандой. Беседы Геннадия с юношами и девушками звучат на редкость убедительно.

Эти беседы организуются не только в Центре социальной подготовки и защиты молодежи, но также в ангренских школах и в доме милосердия. Их ведут активисты центра Феруз Куртбеков и Артур Шегиян.

Занятия, где идет речь о социальных правах молодежи и способах защиты этих прав, занимают ведущее место в деятельности центра. И направляющую роль играет, конечно же, председатель совета центра Баходыр Абдукаримов. Именно ему принадлежит идея создания секции журналистики, в которой молодежь постигает искусство этой увлекательной профессии и прежде всего обращается к проблемам социальных прав и их защиты. Достаточно вспомнить впечатляющие публикации Темура Уралова и Эльнура Халикова в «Ангренской правде» и в «Ангрен хакикати».

Ни одно из начинаний не обходится без Халбунисо Пулатовой, руководителя городской молодежной организации «Камолот». Именно ей принадлежит идея создания компьютерных курсов для девушек, а обеспечение центра самой современной техникой также не осталось без ее участия.

Надо ли доказывать, как велика роль лидера в нашем обществе. И самое важное - угадать в молодом человеке организационный талант, способность отделить главное от второстепенного, умение убеждать, а главное - вдохновлять своих сверстников. Именно этому искусству посвящает свои усилия Шахрух Мирзаахмедов, руководитель секции «Лидеры». В помощники на занятия он приглашает юношей и девушек, завоевавших авторитет у молодежи принципиальностью, честностью, способностью не отступать от высоких нравственных правил.

Конечно, не всегда эти встречи проходят гладко: то и дело возникают дискуссии, переходящие в острые споры. Но это уже стало привычным: в споре рождается истина. Главное, что молодым здесь интересно.

Андрей ИВАНОВ.

БЕСПЛАТНЫЙ МЕДОСМОТР

Амбулаторно-патронажная группа врачей - специалистов из областного отделения международного негосударственного благотворительного фонда «Соглом авлод учун» провела бесплатный медосмотр детей из малообеспеченных семей общеобразовательной школы № 6 Кибрайского района. Ребятам розданы бесплатные лекарства, назначено лечение. Кроме того, фонд подарил школьникам комплекты спортивной одежды.

Кинопремьеры

«ЦУНАМИ»

Все мы остро переживали за судьбу наших соотечественников - студентов, поехавших два года назад в Таиланд и оказавшихся в объятиях катастрофического цунами. Оно смело все живое с морского побережья.

Однако судьба оказалась снисходительной к студентам, и когда они вернулись домой и стали рассказывать как же все это происходило, кинематографисты увидели в этом богатейший материал для фильма, в котором трагедию можно было бы совместить с элементами приключений. Так появился фильм молодого режиссера Абдурахима Давлетова «Цунами».

Естественно, создатели картины не переносят на экран все подробности происшедшего с нашими земляками, да и имена у персонажей совсем другие. Однако трагические обстоятельства, в которых оказались студенты, сложные отношения, когда проявились их истинные душевные качества, борьба между жизнью и смертью, любовью и враждой, - все это составило увлекательный сюжет фильма, в котором побеждают мужество и высокие идеалы.

* * *

«Любовь - это жизнь» - так называется картина режиссера Бурхана Шарапова, премьера которой состоялась во Дворце «Туркистон».

В ней есть то, что роднит персонажей с героями ленты «Цунами». И хотя никаких героических поступков они не совершают, однако настойчивость, с которой влюбленные ищут друг друга, их терпение в преодолении трудностей, доброта и милосердие, всегда бывшие в почете в семьях юноши и девушки, помогают им найти друг друга и обрести счастье.

Вали БАХРАМОВ.

Открытое акционерное общество «Резинотехника»

объявляет набор сотрудников на конкурсной основе в службу внутреннего аудита.

Кандидатуры должны отвечать следующим требованиям:

- иметь квалификационный сертификат аудитора;
- иметь высшее образование, полученное в высших образовательных учреждениях Республики Узбекистан, либо в образовательном учреждении иностранного государства в соответствии с законодательством Республики Узбекистан, признанным эквивалентным в Республике Узбекистан, стаж практической работы (в том числе по совместительству) в сфере бухгалтерского учета, аудита, финансового или налогового контроля не менее 2-х лет из последних 10-ти.

Для участия в конкурсе направляйте ваше резюме:

****по факсу: 998 70 6632199***
****по почте: 110200, г. Ангрен,***
ОАО «Резинотехника», Ташкентская область.

Резюме принимается до 27.12.2006 года.

** СПОРТ * СПОРТ * СПОРТ * СПОРТ * СПОРТ * СПОРТ * СПОРТ * СПОРТ **

Азиатские игры - 2006

МЫ УМЕЕМ ПОБЕЖДАТЬ

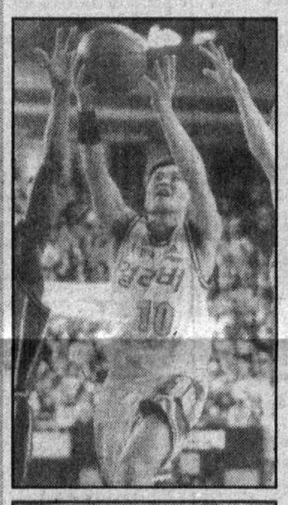

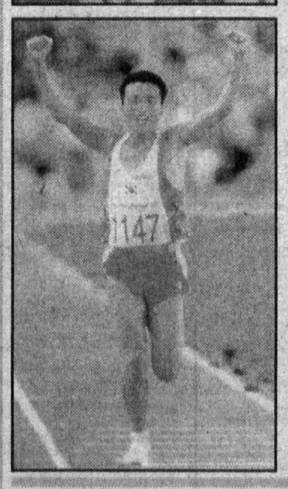

Вчера на Центральном стадионе в Дохе торжественно закрылись пятнадцатые Азиатские игры, более двух недель державшие в напряжении болельщиков целого континента. Церемония закрытия, великолепное спортивно-театрализованное шоу поставили финальную точку в противостоянии атлетов из 45 стран.

Наша сборная собрала в Катаре довольно неплохой урожай медалей: 11 золотых, 14 серебряных и 14 бронзовых, итого - 39 наград разного достоинства.

Первые награды высшей пробы узбекские спортсмены завоевали на гребном канале. Причем это был двойной успех. Сначала победу праздновала мужская «двойка» в составе Владимира Черненко и Руслана Нарзулиева, а затем их почин поддержал и женский экипаж представительниц академической гребли, в котором слаженную работу продемонстрировали Зарина и Севара Ганиевы. В тот же день к двум золотым медалям прибавились еще две «бронзы», взятые женской командой по теннису, (Ирода Туляганова, Акгуль Аманмурадова, Альбина Хабибулина и Диляра Саидходжаева) и штангистом Андреем Мартемьяновым.

Не остались без медалей и наши борцы. Четыре бронзовые медали в активе дзюдоистов. У борцов греко-римского стиля «бронзу» завоевали Дильшод Арипов и Геннадий Чхаидзе.

С серебряными медалями вернутся домой Леонид Андреев (прыжки с шестом), Виталий Смирнов (десятиборье) и Анастасия Журавлева (тройной прыжок). Подобной же награды удостоился еще один борец греко-римского стиля Равшан Рузикулов, в финале уступив сопернику из Кореи, а также таэквондистка Евгения Кримова, гребец Алексей Бабаджанов и дуэт байдарочников Герасим Кочнев - Серик Мирбеков. В соревнованиях каноистов на дистанции 100 метров с отличным результатом первенствовал Вадим Меньков, положив в копилку нашей сборной очередную золотую медаль.

Порадовали болельщиков и боксеры: в двух из трех боев наши спортсмены поднимались на высшую ступень пьедестала. Лишь Жасур Матчанов уступил оппоненту из Ирана, став обладателем серебряной награды. А Баходир Султанов (57 кг) и Эльшод Расулов (75 кг) подтвердили высокий статус узбекистанской школы бокса. Обладателями утешительных наград стали не вошедшие в финал Бекзод Хидиров и Дильшод Махмудов.

Справился с задачей и тяжеловес Рустам Саидов (91 кг), выиграв в финале у соперника из Казахстана.

А вот футболисты не оправдали наших надежд: выиграв три матча подряд в группе, неожиданно проиграли в четвертьфинале считавшейся слабой сборной Ирака. После этого, почувствовав вкус победы, иракцы, разгромив по ходу фаворитов турнира команду Южной Кореи, дошли до финала Азиатских игр, где схлестнулись с хозяевами – сборной Катара.

Нашим бы футболистам такое упорство!

Спортивный форум закончен. Как и предполагалось, первое место в общекомандном зачете у атлетов Китая, второе - у сборной Южной Кореи третью позицию занимают японские спортсмены. Сборная Узбекистана заняла место в первой десятке среди 45 стран, участвовавших в Азиаде. Вполне достойный, настраивающий на оптимизм результат.

Сергей МИХАЙЛОВ.

На вечере профессионального бокса, прошедшем в российском городе Екатеринбурге, мастер кожаной перчатки из Узбекистана Кувончбек Тойгонбоев вышел на ринг против чилийского боксера Хоэля Себастьяна Майо.

СИЛЬНЫЙ УДАР И НОКАУТ!

Чилийский боксер, завоевавший мировое признание, в профессиональном боксе провел 47 боев, в 38 одержал победы (из них в 25 - нокаутом). Встреча двух мастеров привлекла внимание специалистов и многих поклонников этого вида спорта.

Как и ожидалось, первые раунды были захватывающими. Кувончбек Тойгонбоев, уже девять лет занимающийся профессиональным боксом, достаточно быстро занял ведущую позицию и нанес несколько точных ударов противнику.

В рассчитанном на двенадцать раундов бою наш соотечественник уже в пятом раунде нанес сильнейший удар Хоэлю Себастьяну Майо и отправил его в нокаут.

Таким образом, Кувончбек Тойгонбоев в тридцати боях одержал двадцать шесть побед, из них 17 - нокаутом.

З. ТАШХОДЖАЕВ, обозреватель УзА.

ПЕРВЫЙ ШАГ К ВЕРШИНАМ

Чтобы стать настоящим туристом, покорителем горных вершин, надо многое знать и уметь. Прошедшая на территории школы-интерната № 6 Бостандыкского района туристическая эстафета показала: ребята из этого учебного заведения в горах уж точно не пропадут.

Организаторы эстафеты - Ташкентский областной филиал Фонда развития детского спорта совместно с областным центром детского туризма и краеведения подготовили для мальчишек и девчонок (в соревнованиях приняли участие 4 школьные команды) довольно сложную трассу.

Для начала юным туристам предстояло разобрать палатку и уже с тяжелым рюкзаком на плечах двинуться в путь.

Переправа через воображаемое болото на специальных досках, спуск с вершины, используя систему карабинов, «тарзанка» и полоса препятствий - вот далеко не полный список заданий, выполненных командами. Добавьте к этому мороз и холодный ветер: туристическая эстафета по сложности и погодным условиям почти как реальные приключения в зимних горах.

- Все эти навыки нашим воспитанникам, наверняка, пригодятся в повседневной жизни, район-то у нас горный, умение ориентироваться и принимать правильные решения в сложных условиях еще никому не помешали, - говорит директор школы-интерната № 6 Худойберган Мирзамуротов, - мы чуть ли не с первого класса учим ребят «правилам туриста», они и морские узлы вязать умеют, и с ледорубом знакомы, в походе не подведут.

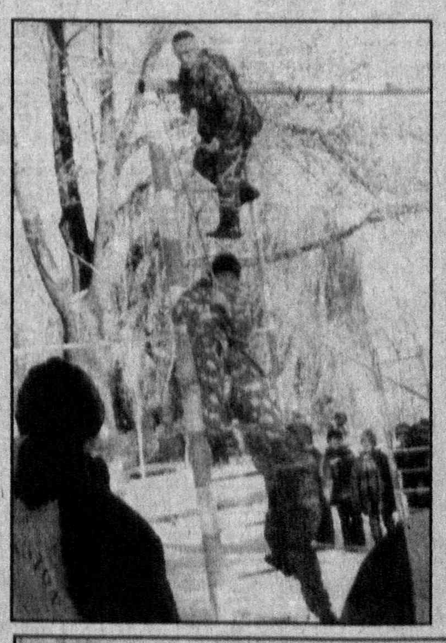

Тем временем эстафета подошла к концу. Лучшей по итогам соревнований стала команда «Орлы» (6-7 классы). Ребята получили заслуженные призы, предоставленные областным Фондом развития детского спорта и благотворительным фондом «Махалля».

Впереди у юных туристов настоящие походы в горы. Ребята готовы, с трудностями справятся.

Сергей МУТИН, корр. «Ташкентской правды».

На снимках: во время туристической эстафеты.

Фото Еркебоя БАТЫРОВА.

ВРЕМЯ: ДЕНЬ ЗА ДНЕМ

ПОД НАДЕЖНЫМ КОНТРОЛЕМ

В России создается специальная автоматизированная система по контролю за реализацией приоритетных национальных проектов и расходованием государственных средств в этой сфере. В ее разработке участвовали специалисты Счетной палаты и Контрольного управления президента РФ. Она будет запущена в начале 2007 года.

ПОТЕНЦИАЛ КИТАЯ

Китай остается рынком, имеющим огромный потенциал развития в сфере информационных технологий, заявил на церемонии открытия Всемирной выставки электросвязи в Сянгане председатель собрания народных представителей У Банго. В этой выставке принимают участие более 600 предприятий в области информатики и коммуникаций более чем из 40 стран мира.

РАЗГРОМИЛИ ТЕРРОРИСТИЧЕСКУЮ ГРУППИРОВКУ

Министерство внутренних дел Египта опубликовало заявление, в котором сообщается, что органы безопасности страны разгромили группировку, связанную с зарубежными террористическими организациями, и арестовали многих ее членов. Они занимались вербовкой людей для взрывов в Ираке и других террористических акций.

ПЕРЕМИРИЕ НАРУШЕНО

Нарушена договоренность о прекращении огня в секторе Газа, инициированная лидерами движения ХАМАС и руководством Израиля. Недалеко от границы израильские военные застрелили вооруженного палестинца. Он был членом движения ФАТХ и стал первой жертвой после вступления в силу названной договоренности.

ЧТО ОЖИДАЕТ «ФОЛЬКСВАГЕН»

«Фольксваген» могут купить. Акции немецкого автоконцерна на бирже подорожали почти на 5 процентов на фоне слухов о том, что «Порше» хочет увеличить свою долю в капитале «Фольксваген» и привлекает к финансированию этой операции частных инвесторов. Одну акцию крупнейшего в Европе автогиганта оценили в 105 евро.

ПОЖАРЫ В АВСТРАЛИИ

Австралия охвачена самыми мощными за последние 70 лет лесными пожарами. Небо над Мельбурном заволокла дымная пелена, аэропорты переведены на чрезвычайный режим работы. На востоке страны выгорело почти 200 тысяч гектаров кустарников. На борьбу со стихией брошены даже военные, но остановить пожары не удается.

(По материалам средств массовой информации).

Субботний калейдоскоп

ОТ БОЛЕЗНЕЙ ВСЕХ ПОЛЕЗНЕЙ

Американские ученые, заинтересовавшись низким процентом сердечно-сосудистых и онкологических недугов среди итальянцев, пришли к выводу, что этим болезням не дают развиваться спагетти, помидоры, красное вино и жгучий красный перец, которые итальянцы очень любят и едят в больших количествах.

«УМНЫЕ» ОВОЩИ

Чтобы в преклонном возрасте сохранить память, остроту ума и хорошее зрение, ешь сейчас больше овощей, советуют исследователи из медицинского центра при Университете Раш в Чикаго.

При этом наиболее «умными» исследователи называют зеленые овощи с большими листьями, такие, например, как шпинат, салат, брокколи и белокочанная капуста. Все дело в том, объясняют специалисты, что в них высокое содержание антиоксиданта - витамина Е, который, как известно, замедляет процесс старения. Врачи и ученые рекомендуют чаще употреблять свежие овощи. Кроме того, их можно приправлять растительным маслом, лучше всего оливковым. Это помогает организму человека усваивать витамин Е и другие антиоксиданты.

ИСКУССТВО – СТРАШНАЯ СИЛА

Похоже, в Лондоне нашли способ воздействовать на хулиганов, оккупировавших автобусные остановки. Еще недавно пассажиры часто жаловались на подростков, которые громко ругались, курили и задирали прохожих.

Транспортная компания не оставила эти жалобы без внимания и на нескольких остановках начала передавать классическую музыку. «Это полностью решило проблему, - рассказывает представитель компании. - Молодые люди, судя по всему, ненавидят классику и бегут от нее как черт от ладана». Даже после того, как нарушители общественного порядка ретировались, музыка на станциях осталась. Пассажиры говорят, что она помогает скоротать время, когда ждешь поезда или автобуса.

ВРАЧ ПРОПИСАЛ... СТИХИ

Не любишь стихи? Напрасно! От поэзии можно получить не только эстетическое удовольствие, но и пользу для здоровья. К такому выводу пришли немецкие медики.

По их мнению, особенно благоприятно влияет на организм классическая поэзия. Так, например, декламация стихов Гомера приводит к нормализации дыхания и сердечного ритма. Врачи считают, что это наблюдение может быть использовано в комплексном лечении заболеваний органов дыхания и сердечно-сосудистой системы.

НОС КАК ЗЕРКАЛО ДУШИ

Форма носа мужчины, оказывается, может многое рассказать о нем.

Курносые мачо скромные и надежные супруги. Мужчина с римским профилем может быть лидером. Вздернутый нос «принадлежит» жизнелюбу с пылким темпераментом. Орлиный – также свидетельствует о страстности натуры, однако такие «экземпляры» чаще всего непостоянны в любви.

(По материалам зарубежной печати).

ПРОГНОЗ ПОГОДЫ НА 16 ДЕКАБРЯ

В ТАШКЕНТСКОЙ ОБЛАСТИ переменная облачность, местами осадки (дождь, снег), туман. Ветер западный 5-10 м/с. Температура ночью 0-5 мороза, днем 2-7 тепла.

В ГОРНЫХ РАЙОНАХ РЕСПУБЛИКИ переменная облачность, местами осадки (дождь, снег), туман. Лавиноопасно. Ветер западный 7-12 м/с. Температура ночью 2-7 мороза, днем 2 мороза-3 тепла.

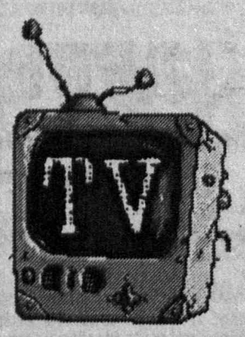

Понедельник
18 декабря

«Ўзбекистон»

6.00 «Ассалом, Ўзбекистон!».
8.00 «Тахлилнома».
8.45, 10.05, 11.10, 14.15, 17.10, 17.55, 20.00, 21.35 ТВ анонс.
8.50, 13.05, 17.15 Олтин мерос.
8.55 «Олам ва одам» дастури: «Рум амфор долиа сирлари».
9.20 «Балто». М/с.
10.10 «Оналар мактаби».
10.30 «Одами эрсанг»
10.50 «Бизнес янгиликлари».
10.55, 13.55, 19.20, 20.50 «Дунё иклими».
11.00, 14.00, 17.00, 19.30, 21.00 «Ахборот».
11.15 «Дил тароnaси».
11.25 «Рангин дунё».
11.50, 13.10 Т. Мурод. «От йилтаган томонда». Республика ёш томошабинлар театрининг спектакли.
14.20 «Олам ва одам» дастури: «Экспедиция». Ҳужжатли сериал.
15.05 «Дил тароnси».
15.15 «Ватанпарвар».
16.15 «Оптин бешик».
16.45 «Эртаклар – яхшиликка етаклар».
17.20 «Равнак» студияси намойиш этади.
17.35 «Мукаддас қадамжолар».
18.00 «Оҳанглларга айланган умр».
18.20 «Уч». Телесериал.
19.00 «Аёз йилнни».
19.15 «Молия ва банк хабарлари».
19.25, 19.55, 20.55, 21.30 Эълонлар.
20.05 «ТВ шифокор».
20.10 «Сила ришталари». Телесериал.
21.40 «Янги оҳанглар».
22.00 «Сарой жавохири». Телесериал.
23.10 «Қушлимсан, муҳаббат». (SMS. Овоз бериш).
23.20 «Олам ва одам» дастури: «Ноилож сайёдлар».

«Ёшлар»

18.00 «Сардор». Телесериал.
18.30 Дилрабо.
18.45, 20.40 UzEX.
18.55, 21.55 Иклим.
19.00, 22.00 Давр.
19.30 «Севишганлар». Сериал.
20.10 Спорт-лото.
20.15 Наво-SMS.
20.30 ТВ-дорихона.
20.45 Рекурс.
21.00 Эълонлар.
21.15 «Муҳаббат дардлари». Сериал.
22.30 Дилрабо.
22.45 «Саломея». Сериал.

«Тошкент»

7.55 М/ф «Сениии, шошмай тур!».
18.05, 21.50 «Телекурьер-маркет».
18.25, 18.45, 20.15, 21.45, 22.45 «Анонс».
18.30, 20.00, 21.30, 22.30 «Пойтахт».
18.50 «Гвадалупе». Телесериал.
19.30 Музыка SMS.
19.50 «Будьте здоровы».
20.20 Дикий мир. «Кошки».
20.50 «Интервью».
21.00 «Жозиба».
21.25 «Эслайсизми, ёдингиздами?»
22.10 «Аёл калби».
22.50 Кино «Чужой билет».

«Спорт»

18.00 «Детский спорт».
18.30, 21.30 «Хабарлар».
18.50 «Кто на что горазд?».
19.10 «Жди меня».
20.00 «Вести».
20.20 «Королевы спорта».
20.35 «Гордость». Сериал.
21.50 «Футбольное обозрение».
22.10 «Проф-РИНГ».

«30-канал»

17.00 «Теле-экспромт».
17.30, 20.00, 21.55 «Мусиқий табассум».
18.05 «Болалар соати».
18.30 «Клип».
18.40 «Ишонч ТВ».
18.50 «Киноконцерт».
19.00 «Ошиқона».
19.40, 21.40 «Теле-ҳажвр».
21.05 Р. Комилов қўйлайди.
21.35 «Истиқлол ТВ».
22.25 Бадиий фильм.

«Первый канал»

5.00 Телеканал «Доброе утро».
9.00, 12.00, 14.00, 15.00, 18.00, 23.30 Новости.
9.05 «Малахов+».
10.00 «Агент национальной безопасности». Сериал.
11.00, 20.00 «Сестры по крови». Сериал.
12.10 «Понять. Простить».
12.40 «Лолита. Без комплексов».
13.25 «Детективы».
14.25 «Контрольная закупка».
15.15 «Предатели». 1-я серия.
15.50 «Любовь как любовь». Сериал.
16.55 «Федеральный судья».
18.20 «Пять минут до метро». Сериал.
19.10 «Жди меня».
21.00, 3.00 Время.
21.30 «Брежнев». Сериал.
22.30 «Наши дети в чужих руках».
23.45 «Британский след в громком убийстве. Расследование Скотленд-Ярда».
00.50 «Пауло Коэльо. Паломничество по России».
1.25, 3.30 Фильм «Солнечный штат».
4.20 «Новые чудеса света».

«Россия»

5.00 «Доброе утро, России!».
8.45 «Секс, ложь и видео. СССР».
9.40 Фильм «Придут страсти-мордасти».
11.00, 14.00, 17.00, 20.00 Вести.
11.30, 14.20, 17.20 Местное время. Вести-Москва.
11.50 «Аншлаг и Компания».
12.50 «Частная жизнь».
13.50, 16.40, 19.40 Вести. Дежурная часть.
14.40 Фильм «А вы ему кто?».
17.40 «Обреченная стать звездой». Телесериал.
18.40 «Волчица». Телесериал.
20.45 Местное время. Вести-Московская область.
21.05 «Спокойной ночи, малыши!».
21.15 Телесериал «Тайны следствия».
23.15 «Городок».
00.15 «Вести+».
00.35 «Честный детектив».
1.05 «Синемания».
1.40 «Дорожный патруль».
1.50 Фильм «Там, где господствуют орлы».
4.25 Канал «Евроньюс».

«НТВ»

6.00 «Сегодня утром».
9.00 «Следствие вели».
10.00, 13.00, 16.00, 19.00, 22.00 «Сегодня».
10.30 «Чрезвычайное происшествие. Обзор за неделю».
11.00 «Кулинарный поединок».
12.00 «Квартирный вопрос».
13.30 Сериал «Сыщики-3».
15.30, 18.30, 21.45, 5.35 «Обзор. Чрезвычайное происшествие».
16.20, 20.45 Сериал «Улицы разбитых фонарей».
19.40 Сериал «Врачебная тайна».
22.45 Сериал «Молодые и злые».
00.40 «Школа злословия».
1.35 Боевик «Танго над пропастью».
4.00 Фильм «Фантастическая пицца».

«СТС»

8.00 «Полиция будущего».
8.45 «Как лечить Удава».
8.55, 16.00 «Смешарики».
9.00, 16.05 «Приключения Вуди и его друзей».
9.30, 22.30, 1.30 «Папа на все руки».
10.00, 20.00 «Все смешалось в доме...».
11.00, 21.30, 2.00 Истории в деталях.
11.28, 21.58, 2.28 Настроение.
11.30, 19.00 «Тайны Смолвиля».
12.30 «Охота на клонов».
14.20 «Ну, погоди!».
14.30 Снимите это немедленно.
15.30 «Годзилла».
16.30 «Оливер Твист».
17.00 «Соник Икс».
17.30 «Шоу Тома и Джерри».
18.00 «Комиссар Рекс».
21.00, 23.00 «Кто в доме хозяин?».
22.00 «Моя прекрасная няня».
23.30 «Счастливый случай».
2.30 Детали.
3.30 «Таксист».
4.15 «Секреты с того света».
5.40 «Дорогая, я уменьшил детей».
7.00 Музыка на СТС.

«ТНТ»

5.45, 19.30, 1.05 «Москва: инструкция по применению».
6.10 «Любовь и тайны Сансет Бич».
7.00 «Глобальные новости».
7.05 «Ракетная мощь».
7.30 «Дикая семейка Торнберри».
7.55 «Новая жизнь Рокко».
8.20 Звезда на дороге.
8.35, 1.05 Наши песни.
9.00 «Замуж за миллионера».
10.00 «Запретная зона».
11.00, 18.00 «Счастливы вместе».
12.00 «Даша-следопыт».
12.30 «Настоящие монстры».
13.00 «Эй, Арнольд!».
13.30, 19.00 Такси.
14.05 Деньги на проводе.
14.40, 2.25 «Кадиллак».
17.00, 21.00 «Дом-2».
20.00 «Няня спешит на помощь».
22.00 «Нотинг Хилл».
00.35 «Дом-2. После заката».
2.05, 4.35 «Ночные игры».

Вторник
19 декабря

«Ўзбекистон»

6.00 «Ассалом, Ўзбекистон!».
8.00, 11.00, 12.00, 14.00, 17.00, 19.30, 21.00 «Ахборот».
8.35, 9.15, 10.25, 11.10, 14.15, 17.10, 20.00, 21.35 ТВ анонс.
8.40, 13.50 Олтин мерос.
8.50 «Олам ва одам» дастури: «Ноилож сайёдлар».
9.20 «Ўйла, Изла, Топ!». Телемусобака. «Балто». М/с.
10.30 «Остонаси тиллодан».
10.50 «Молия ва банк хабарлари».
10.55, 13.55, 19.20, 20.50 «Дунё иклими».
11.15, 20.05 «ТВ шифокор».
11.20, 20.10 «Сила ришталари». Телесериал.
11.55 «Дил тароnси».
12.10 «Юртим бўйлаб» дастури: «Кор ёғар, ёғар».
12.25, 18.10 «Оҳангларга айланган умр».
12.45, 22.00 «Сарой жавохири». Телесериал.
14.20 «Олам ва одам» дастури: «Экспедиция». Ҳужжатли сериал.
15.05 «Дил тароnси».
15.15 «Интеллектуал ринг».
16.00 «Мукаддас қадамжолар».
16.20 «Эртаклар – яхшиликка етаклар».
16.40 «Ақл ва идрок».
17.15 ИИВ хабарлари.
17.30 «Фарз ва қарз».
17.50 «Ёшликда ўргансанг ҳунар»
18.30 «Уч». Телесериал.
19.05 «Сизнинг адвокатингиз».
19.10 «Банк ва мижоз».
19.25, 19.55, 20.55, 21.30 Эълонлар.
21.40 «Йилнинг муҳим воқеалари». Қарши - 2700.
23.10 «Қушлимсан, муҳаббат». (SMS. Овоз бериш).
23.20 «Олам ва одам» дастури: «Ноилож сайёдлар».

«Ёшлар»

18.00 «Сардор». Телесериал.
18.40 Интилганга толе ёр.
18.55, 21.55 Иклим.
19.00, 22.00 Давр.
19.30 «Севишганлар». Сериал.
20.10 JOKER телелотореяси.
20.15 Наво-SMS.
20.30 CINEMANIYA.
21.00 Эълонлар.
21.15 «Муҳаббат дардлари». Сериал.
22.30 Дилрабо.
22.45 «Саломея». Сериал.

«Тошкент»

7.30 «Салом, Тошкент!».
8.30, 10.00, 11.15, 18.25, 18.45, 20.15, 21.45, 22.45 «Анонс».
8.35, 18.50 «Гвадалупе». Телесериал.
9.15, 21.25 «Эслайсизми, ёдингиздами?».
9.20, 18.05, 21.50 «Телекурьер-маркет».
9.40 «Аёл калби».
10.05, 19.30 Музыка SMS.
10.25 «Будьте здоровы».
10.35 «Все о туризме».
11.05 «Интервью».
11.20 Кино «Чужой билет».
17.55 М/ф «Сениии, шошмай тур!».
18.30, 20.00, 21.30, 22.30 «Пойтахт».
19.50 «Химоя».
20.20 «Тошкент ва тошкентликлар».
21.00 «Жозиба».
22.10 «Бунёдкор».
22.50 Кино «Миллионер поневоле».

«Спорт»

8.00, 9.00, 18.30, 21.30 «Хабарлар».
8.20 Концерт Национального эстрадного оркестра.
8.35 «Все о животных».
9.20 «Детективы».
9.50 Мини футбол. Чемпионат Узбекистана.
11.00 «Мониторинг».
18.00 «Детский спорт».
18.15 Мультсериал.
18.50 «Сам-себе режиссер».
19.30 Кураш. Республиканский турнир.
20.00 «Вести».
20.20 «Гордость». Сериал.
21.10 «Богатырские игры».
21.50 Автоспорт. Чемпионат мира по ралли.
22.50 Еврофутбол.

«30-канал»

12.05, 16.45, 19.40 «Теле-ҳажвр».
12.25, 20.00, 21.40 «Мусиқий табассум».
13.00 «28 Благотворительный марафон «Мехрибон».
15.00 Мультфильмы.
15.30, 19.00 «Ошиқона».
16.10 «Аёллар орзуси».
17.00, 18.05 «Болалар соати».
18.30 «Клип».
18.40 «Шахриқасаба ТВ».
18.50 «Экран ҳандаси».
21.05 «Мусиқий лаҳзалар».
21.15 «Қизиқуш ТВ».
21.20 «Марказ ТВ».
22.10 Бадиий фильм.

«Первый канал»

5.00 Телеканал «Доброе утро».
9.00, 12.00, 14.00, 15.00, 18.00, 23.30 Новости.
9.05 «Малахов+».
10.00 «Агент национальной безопасности». Сериал.
11.00, 19.55 «Сестры по крови». Сериал.
12.10 «Понять. Простить».
12.40 «Лолита. Без комплексов».
13.25 «Детективы».
14.25 «Контрольная закупка».
15.15 «Лицо со шрамом».
15.50 «Любовь как любовь». Сериал.
16.55 «Федеральный судья».
18.20 «Пять минут до метро». Сериал.
19.10 «Жди меня».
21.00, 3.00 Время.
21.30 «Брежнев». Сериал.
22.30 «Жизнь с кумиром. Укрощение строптивых».
23.45 «Маршал Рокоссовский. Любовь на линии огня».
00.50 Триллер «Умереть заново».
2.45, 3.30 Фильм «Жажда смерти».

«Россия»

5.00 «Доброе утро, России!».
8.45 «Лучи смерти. Гиперболоид инженера Филиппова».
9.45, 13.50, 16.40, 19.40, 4.45 Вести. Дежурная часть.
10.00, 11.50, 21.15 Телесериал «Тайны следствия».
11.00, 14.00, 17.00, 20.00 Вести.
11.30, 14.20, 17.20 Местное время. Вести-Москва.
12.50 «Частная жизнь».
14.40 «Суд идет».
16.00 «Кулагин и партнеры».
17.40 «Обреченная стать звездой». Телесериал.
18.40 «Волчица». Телесериал.
20.45 Местное время. Вести-Московская область.
21.05 «Спокойной ночи, малыши!».
23.15 «Поворот рек. Остановить Апокалипсис».
00.15 «Вести+».
00.35 Фильм «Избавление».
2.40 «Дорожный патруль».
3.00 Сериал «Закон и порядок».
3.45 Телесериал «Война в доме».
4.10 Канал «Евроньюс».

«НТВ»

6.00 «Сегодня утром».
9.05 «Наше все!».
10.00, 13.00, 16.00, 19.00, 22.00 «Сегодня».
10.25 «Чистосердечное признание».
11.00 Сериал «Таксистка-2».
11.55 «Две правды».
13.30, 20.45 Сериал «Улицы разбитых фонарей-7».
14.30 Сериал «Место под солнцем».
15.30, 18.30, 21.50, 5.35 «Обзор. Чрезвычайное происшествие».
16.30, 1.35 Сериал «Возвращение Мухтара-2».
19.40 Сериал «Врачебная тайна».
22.45 Сериал «Молодые и злые».
23.05 Сериал «Молодые и злые».
1.05 «Top gear».
3.15 «Криминальная Россия».
3.45 «Кома: Это правда».
4.20 Детективный сериал «Мангуст».

«СТС»

8.00 «Полиция будущего».
8.45 «Бабушка Удава».
8.55, 16.00 «Смешарики».
9.00, 16.05 «Приключения Вуди и его друзей».
9.30, 22.00 «Моя прекрасная няня».
10.00, 20.00 «Все смешалось в доме...».
11.00, 21.30, 2.00 Истории в деталях.
11.28, 21.58, 2.28 Настроение.
11.30, 19.00 «Тайны Смолвиля».
12.30 «Бриллиантовая ловушка».
14.30 «Не родись красивой».
15.30 «Годзилла».
16.30 «Оливер Твист».
17.00 «Соник Икс».
17.30 «Шоу Тома и Джерри».
18.00 «Комиссар Рекс».
21.00, 23.00 «Кто в доме хозяин?».
22.30, 1.30 «Папа на все руки».
23.30 «Свадебная вечеринка».
2.30 Детали.
3.30 «Спаси меня».
4.15 «Секреты с того света».
5.40 «Дорогая, я уменьшил детей».
7.00 Музыка на СТС.

«ТНТ»

6.00 «Про мышонка, который хотел стать сильным».
6.10 «Любовь и тайны Сансет Бич».
7.00 «Глобальные новости».
7.05 «Ракетная мощь».
7.30 «Дикая семейка Торнберри».
7.55 «Новая жизнь Рокко».
8.20 Звезда на дороге.
8.35, 1.05 Наши песни.
9.00 «Замуж за миллионера».
10.00 «Запретная зона»
11.00, 18.00 «Счастливы вместе».
12.00 «Даша-следопыт».
12.30 «Настоящие монстры».
13.00 «Эй, Арнольд!».
13.30, 19.00 Такси.
14.05 Деньги на проводе.
14.40, 2.25 «Кадиллак».
17.00, 21.00 «Дом-2».
19.30, 00.30 Москва: инструкция по применению.
20.00 «Голые стены».
22.00 «Дневник Бриджит Джонс».
24.00 «Дом-2. После заката».
1.30, 3.30 «Ночные игры».
1.55 «Смерть супермоделям».
4.40 «Цена любви».

Среда
20 декабря

«Ўзбекистон»

6.00 «Ассалом, Ўзбекистон!».
8.00, 11.00, 12.40, 14.00, 17.00, 19.30, 21.00 «Ахборот».
8.40, 11.55, 17.15 Олтин мерос.
8.55 «Олам ва одам» дастури: «Ноилож сайёдлар».
9.20 «Олтин тож». Телеўйин. «Балто». М/с.
10.25 ИИВ хабарлари.
10.40 «Сизнинг адвокатингиз».
10.45 «Банк ва мижоз».
10.55, 13.55, 19.20, 20.50 «Дунё иклими».
11.15, 20.05 «ТВ шифокор».
11.20, 20.10 «Сила ришталари». Телесериал.
12.00 «Ягона оилада».
12.20 «Оҳангларга айланган умр».
12.45 «Сарой жавохири». Телесериал.
13.50 Ватан ҳақида қўшиқлар.
14.20 «Олам ва одам» дастури: «Экспедиция». Ҳужжатли сериал.
15.05 Харбий ватанпарварлик қўшиқлари.
15.15 «50х50».
16.05, 21.40 «Йилнинг муҳим воқеалари». Қарши - 2700.
16.25 «Таълимга эътибор – келажакка эътибор».
16.45 «Эртаклар – яхшиликка етаклар».
17.20 «Эркин иқтисодиёт».
17.40 «2006 йил – Ҳомийлар ва шифокорлар йили. «Саломатлик» дастури.
18.00 «Оҳанглар оғушида».
18.05 «Агар Сиз».
18.25 «Уч». Телесериал.
19.05 «Омад зарлари».
19.15 «Молия ва банк хабарлари».
19.25, 19.55, 20.55, 21.30 Эълонлар.
22.00 «Сарой жавохири». Фильм ҳақида фильм.
22.50 «Қушлимсан, муҳаббат». (SMS. Овоз бериш).
23.00 «Олам ва одам» дастури: «Ноилож сайёдлар».

«Ёшлар»

6.00, 12.00 Янги тонг.
8.00, 19.30 «Севишганлар». Сериал.
9.10 ДаврА.
9.40 Рекурс.
9.55 Тафаккур нури.
10.00, 16.00, 13.00, 19.00, 22.00 Давр.
10.15 «Муҳаббат қаҳваси». Сериал.
11.00 Ватанпарвар.
13.15 Ватаним!
13.20 ТВ-дорихона.
13.30 CINEMANIYA.
14.00, 21.15 «Муҳаббат дардлари». Сериал.
15.00 Япония. Тадбиркорлар.
15.50 Ёшлик наволари.
16.15 Хазина.
16.30 «Сахрли тош». Сериал.
17.00 Даврнинг боласи.
17.10 Эврика.
17.25 Болалар табассуми.
17.30, 20.25 «2007 йил – Ижтимоий химоя йили: «Мурувват». «Давр мавзуси».
17.45 Давр-репортаж.
17.55 Бурч ва шараф.
18.00 «Сардор». Телесериал.
18.35, 22.30 Дилрабо.
18.45 Каталог.
18.55, 21.55 Иклим.
20.10 Спорт-лото.
20.15 Наво-SMS.
20.40 Патруль.
21.00 Эълонлар.
22.45 «Саломея». Сериал.

«Тошкент»

7.30 «Салом, Тошкент!».
8.30, 9.50, 10.35, 18.25, 18.45, 20.15, 21.45, 22.45 «Анонс».
8.35, 18.50 «Гвадалупе». Телесериал.
9.15, 21.25 «Эслайсизми, ёдингиздами?».
9.20, 18.05, 21.50 «Телекурьер-маркет».
9.40 «Химоя».
9.55 «Бунёдкор».
10.15, 19.30 Музыка SMS.
10.40 Кино «Миллионер поневоле».
17.55 М/ф «Сениии, шошмай тур!».
18.30, 20.00, 21.30, 22.30 «Пойтахт».
19.50 «Мукаддас қадамжолар».
20.20 «С мечтой о море! На глубину 6.500 метров». Док. фильм.
20.50 «Интервью».
21.00 «Жозиба».
22.10 «Юртим жамоли».
22.50 Кино «Беги, Лола, беги».

«Спорт»

7.00 «Бодрое утро».
8.00, 9.00, 18.30, 21.30 «Хабарлар».
8.20, 18.00 «Детский спорт».
8.35 «Все о животных».
9.20 Детективы.
10.00 Мини футбол. Чемпионат Узбекистана.
18.15 Мультсериал.
18.50 «Вокруг света».
19.30 Кураш. Республиканский турнир.
20.00 «Вести».
20.20 «Тет-а-тет».
20.30 «Гордость». Сериал.
21.50 «Форт Боярд». Финал.
23.10 Еврофутбол.

«30-канал»

12.05, 16.45, 19.40 «Теле-ҳажвр».
12.25, 13.40, 20.00, 21.40 «Мусиқий табассум».
13.25 Мультфильмы.
14.00 Х/ф «Ты у меня одна».
15.30 «30 кадр».
16.00, 18.05 «Детский час».
17.00 «Хит парад-плюс».
18.30 «Клип».
18.40 «Мулоқот ТВ».
18.50 «Кино ўтмишга назар».
19.00 «Ошиқона».
21.05 «Народная арена».
22.10 Бадиий фильм.

«Первый канал»

5.00 Телеканал «Доброе утро».
9.00, 12.00, 14.00, 15.00, 18.00, 23.30 Новости.
9.05 «Малахов+».
9.55 «Агент национальной безопасности». Сериал.
11.00, 19.55 «Сестры по крови». Сериал.
12.10 «Понять. Простить».
12.40 «Лолита. Без комплексов».
13.25 «Детективы».
14.25 «Контрольная закупка».
15.15 «По законам табора».
15.50 «Любовь как любовь». Сериал.
16.55 «Федеральный судья».
18.20 «Пять минут до метро». Сериал.
19.10 «Пусть говорят».
21.00, 3.00 Время.
21.30 «Брежнев». Сериал.
22.30 «Жизнь с кумиром. Укрощение строптивых».
23.45 «Маршал Рокоссовский. Любовь на линии огня».
00.50 Триллер «Умереть заново».
2.45, 3.30 Фильм «Жажда смерти».

«Россия»

5.00 «Доброе утро, России!».
8.45 «Лучи смерти. Гиперболоид инженера Филиппова».
9.45, 13.50, 16.40, 19.40, 4.45 Вести. Дежурная часть.
10.00, 11.50, 21.15 Телесериал «Тайны следствия».
11.00, 14.00, 17.00, 20.00 Вести.
11.30, 14.20, 17.20 Местное время. Вести-Москва.
12.50 «Частная жизнь».
14.40 «Суд идет».
16.00 «Кулагин и партнеры».
17.40 «Обреченная стать звездой». Телесериал.
18.40 «Волчица». Телесериал.
20.45 Местное время. Вести-Московская область.
21.05 «Спокойной ночи, малыши!».
23.15 «Последняя командировка».
00.15 «Вести+».
00.35 Фильм Александра Котта «Ехали два шофера».
2.15 «Дорожный патруль».
2.30 «Горячая десятка».
3.25 Сериал «Закон и порядок».
4.15 Канал «Евроньюс».

«НТВ»

6.00 «Сегодня утром».
9.05 «Наше все!».
10.00, 13.00, 16.00, 19.00, 22.00 «Сегодня».
10.25 «Особо опасен!».
11.00 Сериал «Таксистка- 2».
11.55 «Две правды».
13.30, 20.45 Сериал «Улицы разбитых фонарей-7».
14.30 Сериал «Место под солнцем».
15.30, 18.30, 21.50, 5.35 «Обзор. Чрезвычайное происшествие».
16.30, 1.20 Сериал «Возвращение Мухтара-2».
19.40 Сериал «Врачебная тайна».
22.45 Сериал «Молодые и злые».
00.45 «Все сразу!».
3.00 «Криминальная Россия».
3.25 «Кома: Это правда».
3.55 Детективный сериал «Мангуст».

«СТС»

8.00 «Полиция будущего».
8.45 «А вдруг получится!».
8.55, 16.00 «Смешарики».
9.00, 16.05 «Приключения Вуди и его друзей».
9.30, 22.00 «Моя прекрасная няня».
10.00, 20.00 «Все смешалось в доме...».
11.00, 21.30, 2.00 Истории в деталях.
11.28, 21.58, 2.28 Настроение.
11.30, 19.00 «Тайны Смолвиля».
12.30 «Свадебная вечеринка».
14.30 «Не родись красивой».
15.30 «Годзилла».
16.30 «Оливер Твист».
17.00 «Соник Икс».
17.30 «Шоу Тома и Джерри».
18.00 «Комиссар Рекс».
21.00, 23.00 «Кто в доме хозяин?».
22.30, 1.30 «Папа на все руки».
23.30 «Крысиные бега».
2.30 Детали.
3.30 «Спаси меня».
4.15 «Секреты с того света».
5.40 «Дорогая, я уменьшил детей».
7.00 Музыка на СТС.

«ТНТ»

5.45, 19.30, 00.25 Москва: инструкция по применению.
6.10 «Любовь и тайны Сансет Бич».
7.00 «Глобальные новости».
7.05 «Ракетная мощь».
7.30 «Дикая семейка Торнберри».
7.55 «Новая жизнь Рокко».
8.20, 00.55 Наши песни.
9.00 «Замуж за миллионера».
10.00 «Голые стены».
11.00, 18.00 «Счастливы вместе».
12.00 «Даша-следопыт».
12.30 «Настоящие монстры».
13.00 «Эй, Арнольд!».
13.30, 19.00 Такси.
14.05 Деньги на проводе.
15.00 «Дневник Бриджит Джонс».
17.00, 21.00 «Дом-2».
20.00 «Правила съема».
22.00 «Американский пирог: Свадьба».
23.55 «Дом-2. После заката».
1.20, 4.20 «Ночные игры».
1.45 «Жили три холостяка».

Четверг
21 декабря

«Ўзбекистон»

6.00 «Ассалом, Ўзбекистон!».
8.00, 11.00, 12.00, 14.00, 17.00, 19.30, 21.00 «Ахборот».
8.35, 11.10, 12.10, 12.55, 14.15, 17.10, 19.10, 20.00, 21.35 ТВ анонс.
8.40, 13.45 Олтин мерос.
8.50 «Олам ва одам» дастури: «Ноилож сайёдлар».
9.15 «Кувноқ стартлар». Телемусобақа. «Балто». М/с.
10.20 «Таълимга эътибор – келажакка эътибор».
10.40 «Бизнинг кутубхона».
10.50 «Молия ва банк хабарлари».
10.55, 13.55, 19.20, 20.50 «Дунё иклими».
11.15, 20.05 «ТВ шифокор».
11.20, 20.10 «Сила ришталари». Телесериал.
11.55 «Дил тароnси».
12.15 «Юртим бўйлаб» дастури: «Геологик қўриқхона».
12.35 «Ёшликда ўргансанг ҳунар»
13.00, 22.00 «Сарой жавохири». Фильм ҳақида фильм.
14.20 «Олам ва одам» дастури: «Экспедиция». Ҳужжатли сериал.
15.05 Дж. Верди. «Риголетто».
16.10 «Йилнинг муҳим воқеалари». Қарши – 2700.
16.30 «Болалар дунёси». «Эртаклар – яхшиликка етаклар».
17.15 Эски альбом.
17.20 «Имконият».
17.40 «Шифокор қабулида».
18.00 «Сиёсат оламида».
18.20 «Оҳанглар оғушида».
18.40 «Гордость». Сериал.
21.50 «Беллашув».
22.50 Еврофутбол.

«30-канал»

12.05, 16.45, 19.40 «Теле-ҳажвр».
12.25, 13.40, 17.30, 20.00, 21.40 «Мусиқий табассум».
13.25, 16.20 Мультфильмы.
14.00 Х/ф «Влюблен по собственному желанию».
15.30 Док. фильм.
17.00 «Лучшие песни от До-Ми-Соль».
18.05 «Болалар соати».
18.30 «Клип».
18.40 «Тараққиёт ТВ».
18.50 «Киноконцерт».
19.00 «Ошиқона».
21.05 «Шарқ ТВ».
21.15 «Истиқлол ТВ».
21.20 «Парламент соати».
22.10 Бадиий фильм.

«Первый канал»

5.00 Телеканал «Доброе утро».
9.00, 12.00, 14.00, 15.00, 18.00, 23.30 Новости.
9.05 «Малахов+».
10.00 «Агент национальной безопасности». Сериал.
11.00, 19.55 «Сестры по крови». Сериал.
12.10 «Понять. Простить».
12.40 «Лолита. Без комплексов».
13.25 «Детективы».
14.25 «Контрольная закупка».
15.15 «Белая перчатка».
15.50 «Любовь как любовь». Сериал.
16.55 «Федеральный судья».
18.20 «Пять минут до метро». Сериал.
19.10 «Пусть говорят».
21.00, 3.00 Время.
21.30 «Брежнев». Сериал.
22.30 «Человек и закон».
23.45 «Судите сами».
00.40 Приключенческий фильм «Бездна».
3.30 Фильм «Правда о большой белой акуле».

«Россия»

5.00 «Доброе утро, России!».
8.45 «Я – Чайка. Тайна актрисы Караваевой».
9.45, 13.50, 16.40, 19.40, 4.45 Вести. Дежурная часть.
10.00, 11.50, 21.15 Телесериал «Тайны следствия».
11.00, 14.00, 17.00, 20.00 Вести.
11.30, 14.20, 17.20 Местное время. Вести-Москва.
12.50 «Частная жизнь».
14.40 «Суд идет».
16.00 «Кулагин и партнеры».
17.40 «Обреченная стать звездой». Телесериал.
18.40 «Волчица». Телесериал.
20.45 Местное время. Вести-Московская область.
21.05 «Спокойной ночи, малыши!».
23.15 «Не родись красивой. Майя Булгакова».
00.10 «Зеркало».
00.30 «Вести+».
00.50 Фильм «Натянутая тетива».
2.45 «Дорожный патруль».
2.55 Сериал «Закон и порядок».
3.45 Телесериал «Война в доме».
4.05 Канал «Евроньюс».

«НТВ»

6.00 «Сегодня утром».
9.05 «Наше все!».
10.00, 13.00, 16.00, 19.00, 22.00 «Сегодня».
10.25 «Главная дорога».
11.00 Сериал «Таксистка- 2».
11.55 «Две правды».
13.30, 20.45 Сериал «Улицы разбитых фонарей-7».
14.30 Сериал «Место под солнцем».
15.30, 18.30, 21.45, 5.35 «Обзор. Чрезвычайное происшествие».
16.30, 2.20 Сериал «Возвращение Мухтара-2».
19.40 Сериал «Врачебная тайна».
22.45 «К барьеру!».
23.55 Фильм «8 женщин».
3.55 Детективный сериал «Мангуст-2».

«СТС»

8.00 «Полиция будущего».
8.45 «Привет Мартышке».
8.55, 16.00 «Смешарики».
9.00, 16.05 «Приключения Вуди и его друзей».
9.30, 22.00 «Моя прекрасная няня».
10.00, 20.00 «Все смешалось в доме...».
11.00, 21.30, 2.00 Истории в деталях.
11.28, 21.58, 2.28 Настроение.
11.30, 19.00 «Тайны Смолвиля».
12.30 «Крысиные бега».
14.30 «Не родись красивой».
15.30 «Годзилла».
16.30 «Оливер Твист».
17.00 «Соник Икс».
17.30 «Шоу Тома и Джерри».
18.00 «Комиссар Рекс».
21.00, 23.00 «Кто в доме хозяин?».
22.30, 1.30 «Папа на все руки».
23.30 «Лорд-хранитель».
2.30 Детали.
3.30 «Спаси меня».
4.15 «Секреты с того света».
5.40 «Дорогая, я уменьшил детей».
7.00 Музыка на СТС.

«ТНТ»

5.45, 19.30, 00.45 Москва: инструкция по применению.
6.10 «Любовь и тайны Сансет Бич».
7.00 «Глобальные новости».
7.05 «Ракетная мощь».
7.30 «Дикая семейка Торнберри».
7.55 «Новая жизнь Рокко».
8.20 Вашн деньги.
8.35, 1.20 Наши песни.
9.00 «Замуж за миллионера».
10.00 «Необыкновенно, но факт».
11.00, 18.00 «Счастливы вместе».
12.00 «Даша-следопыт».
12.30 «Настоящие монстры».
13.00 «Эй, Арнольд!».
13.30, 19.00 Такси.
14.05 Деньги на проводе.
15.00 «Американский пирог: Свадьба».
17.00, 21.00 «Дом-2».
20.00 «Клуб бывших жен».
22.00 «Близнецы».
00.15 «Дом-2. После заката».
1.40, 3.40 «Ноч