Халқ сўзи

Ўзбекистон – келажаги буюк давлат

1991 йил 1 январдан чиқа бошлаган ● WWW.XS.UZ ● E-mail: Info@xs.uz ● 2018 йил 7 июнь, № 116 (7074) Пайшанба

Сайтимизга ўтиш учун QR-кодини телефонингиз орқали сканер қилинг.

ЎЗБЕКИСТОН ПРЕЗИДЕНТИНИНГ ЦИНДАО ШАҲРИДА БЎЛАДИГАН ШҲТ САММИТИДА ИШТИРОКИГА ДОИР

Ўзбекистон Республикаси Президенти Шавкат Мирзиёев 2018 йил 8 — 10 июнь кунлари Хитой Халқ Республикасида бўлиб, Шанхай ҳамкорлик ташкилоти Давлат раҳбарлари кенгашининг Циндао шаҳрида ўтадиган ўн саккизинчи мажлисида иштирок этади.

ШҲТга аъзо давлатлар раҳбарлари илк бор Ҳиндистон ва Покистоннинг тўла ҳуқуқли аъзо сифатидаги иштирокида йиғиладилар, ташкилот фаолиятини янада такомиллаштиришнинг истиқболли йўналишлари, минтақавий хавфсизлик, иқтисодий ва инвестициявий шерикликни кенгайтириш, транспорт-коммуникация соҳасидаги ҳамкорликни фаоллаштириш масалалари ҳамда кўп томонлама кооперациянинг бошқа жиҳатларини муҳокама қиладилар.

Давлат раҳбарларининг мажлиси якунида Циндао декларацияси қабул қилиниши, Терроризм, сепаратизм ва экстремизмга қарши курашиш бўйича 2019 — 2021 йилларга мўлжалланган ҳамкорлик дастури, Узоқ муддатли яхши қўшничилик, дўстлик ва ҳамкорлик тўғрисидаги шартнома қоидаларини амалга ошириш бўйича 2018 — 2022 йилларга мўлжалланган ҳаракатлар режаси, Ёшларга қўшма мурожаат ва бошқа ҳужжатлар имзоланиши режалаштирилган.

Фикр алмашувлардан сўнг 2018-2019 йилларда ташкилотга раислик қиладиган давлат тўғрисида қарор қабул қилиш, кейинги уч йиллик даврга ШҲТ бош котиби ва Минтақавий аксилтеррор тузилмаси Ижроия қўмитаси директори лавозимларига номзодларни тасдиқлаш кўзда тутилмоқда.

Давлатимиз раҳбари ШҲТ саммити доирасида икки томонлама қатор учрашув ва музокаралар ўтказади.

ЎзА.

АСОСИЙ МАҚСАД — ТУРМУШ ФАРОВОНЛИГИ

Сергели туманида бунёд этилаётган кўп қаватли уйлар яна кўплаб юртдошларимизнинг бахт манзилига айланиши муқаррар.

Одатда, турли тадбирлар, саёҳатлар чоғида хорижлик меҳмонларнинг Ўзбекистон ҳақидаги фикрлари билан қизиқиб, бир маълумот ҳақида ҳам сўраймиз: «Юртингиз фуқароларининг ўз уй-жойи билан таъминланганлик даражаси қандай?».

Бунёдкорлик

Ушбу саволга аксарият ҳолларда "Бизда уй сотиб олиш анча қийин. Шунинг учун кўпчилик фуқароларимиз ижарама-ижара яшаб юришади", деган жавобни эшитамиз. Бу фикрни хорижга бориб, бир муддат яшаб келаётган ҳамюртларимиз ҳам тасдиқлашади.

Сизу биз яхши биладиган, ҳатто энг ривожланган мамлакатларда ҳам ўз турaржойига эга бўлиш жиддий муаммога айланган ҳозирги шароитда Ўзбекистонга бир назар ташланг. Бугун юртимизда аҳолини уй-жой билан таъминлаш мақсадида амалга оширилаётган ишлардан беихтиёр қалбинг қувончга тўлади.

Биргина пойтахтимизнинг Сергели тумани чин маънода қурилиш майдонига айланди, десак, айни ҳақиқат. Бу ерда давлатимиз раҳбарининг 2016 йил 22 ноябрдаги "2017 — 2020 йилларда шаҳарларда арзон кўп квартирали уй-жойлар қуриш ва реконструкция қилиш дастурини амалга оширишга доир чора-тадбирлар тўғрисида"ги қарорига мувофиқ, замонавий шаҳарсозлик талаблари асосида кўркам турaржойлар бунёд этилаётир.

Бу ерда ўтган йили қисқа муддатда 102 та кўп қаватли уй барпо қилингани нафақат ҳудуд чиройига чирой қўшди, балки қарийб 4 мингдан ортиқ оилаларга олам-олам шодлик, чинакам бахт олиб кирди. Эътиборлиси, мазкур саъй-ҳаракатлар изчил давом этяпти.

Гап шундаки, жорий йил туманда яна 120 та ана шундай замонавий ҳамда арзон кўп қаватли уй қурилиб, ўз эгаларига топширилиши режалаштирилган. Бунинг учун ушбу турaржойлар қурилишига масъул барча ташкилот, қурувчилар бор салоҳиятини сафарбар қилмоқда. Айни пайтда қурилиш ҳудудида иш қизғин.

— Халқимизга шунчаки, номигагина бошпана эмас, барча шароитга эга бўлган мукаммал, мустаҳкам, арзон ва замонавий уй керак, — дейди "Ўзшаҳар қурилиш инвест" инжиниринг компанияси ҳудудий раҳбари Баҳодир Жабборов. — Давлатимиз раҳбари массивда амалга оширилаётган бунёдкорлик ишлари билан танишганларида, бу ҳақда такрор-такрор таъкидладилар.

(Давоми 2-бетда).

Ҳамкорлик

Циндао саммити ШҲТ ривожи учун янги истиқболларни очади

Цзян Янь,
Хитой Халқ Республикасининг Ўзбекистондаги Фавқулодда ва мухтор элчиси:

— Шу йилнинг 9-10 июнь кунлари Хитойнинг Шаньдун провинцияси Циндао шаҳрида ШҲТ Давлат раҳбарлари кенгашининг 18-мажлиси бўлиб ўтади. Ташкилотга асос солинганидан буён ўтган вақт ичида ШҲТ аъзолари "Шанхай руҳи"га таяниб катта муваффақиятларга эришдилар.

Тузилма фаолиятининг моҳиятини белгиловчи хавфсизлик, тараққиёт ва ҳамкорликнинг янги концепциялари барчани қониқтирадиган, ўзгача халқаро муносабатлар шакли бўлиб, ХХР Раиси Си Цзиньпин томонидан илгари сурилган "Инсониятнинг муштарак тақдирлари ҳамжамияти" қуриш йўлидаги энг яхши воситалардан бирига айланмоқда.

Агар ШҲТни улкан кемага қиёсласак, ШҲТ давлат раҳбарлари Кенгаши унинг ҳаракатланишига масъул капитандек, гўё. Сиёсат, хавфсизлик, иқтисодиёт ҳамда гуманитар соҳадаги ҳамкорлик — бу кеманинг тўртта қудратли "двигатели"дир.

Хитойнинг "Бир макон, бир йўл" лойиҳаси ташаббусини ижобий қарши олган ШҲТ аъзолари сўнгги йилларда савдо, инвестициялар, иқтисодиёт, технологиялар, телекоммуникациялар, аграр ва бошқа йўналишларда ҳамкорликни янада чуқурлаштиришга эришдилар ҳамда бу сезиларли натижалар бермоқда.

Ташкилот таъсис қилинган пайтидан бошлаб ўз фаолиятини аъзо давлатларнинг тараққий этиши учун осойишта муҳитни шакллантиришга ва шу асосда янада кенгроқ ривожланиш майдонини яратишга қаратиб келмоқда. ШҲТ доирасида кучли таъсирга эга бўлган аксилтеррор механизм яратилди, аъзо мамлакатлар унга таянган ҳолда, хавфсизликка рахна солаётган турли таҳдидларга якдиллик билан кескин жавоб қайтармоқдалар, терроризм, айирмачилик, экстремизмга қарши биргаликда курашяптилар.

(Давоми 2-бетда).

«Ўзбекистон Президенти мамлакат сиёсати ва иқтисодиётини ўзгартиришга қатъий қарор қилган ислоҳотчидир»

Хорижий оммавий ахборот воситаларида чоп қилинаётган мақолаларда ана шундай фикр билдирилмоқда.

1995 йилдан бери фаолият юритиб келаётган дунёга машҳур **"Project Syndicate" электрон порталида** жойлаштирилган мақолада қайд этилишича, мамлакат Президенти лавозимига сайлангач, Шавкат Мирзиёев сўз эркинлигини таъминлашни ўз ислоҳотлар дастурининг устувор йўналишларидан бири сифатида эълон қилди. Натижада бугун республика оммавий ахборот воситалари эркинлиги сезиларли даражада кучайди. Инсон ҳуқуқларини муҳофаза этиш жабҳасида ҳам маълум чора-тадбирлар амалга оширилди.

PROJECT SYNDICATE
THE WORLD'S OPINION PAGE

"Мамлакатда кечаётган ижобий жараён Шавкат Мирзиёев республика тараққиётини мутлақо янги йўналишга бура олишига умид уйғотмоқда", дейилади материалда.

Японияннинг **"The Diplomat" таҳлилий журнали** Ўзбекистондаги иқтисодий ислоҳотларга юқори баҳо беради. Хусусан, ўзбек иқтисодиётига сармоялар киришига тўсқинлик қилиб келган омилларнинг бартараф этилгани алоҳида таъкидланади.

"Бу борада 2017 йил сентябрь ойида валюта устидан назоратнинг бекор қилиниши муҳим қадам бўлди. Янги Солиқ кодекси устида кенг муҳокамалар олиб борилмоқда. Жаҳон банки ҳамда Европа тикланиш ва тараққиёт банки билан ҳамкорлик янги тус олди", дейилади мақолада. Пахта экиладиган майдонларни камайтириш, мажбурий меҳнат амалиётига чек қўйиш, ерларни хусусийлаштириш бўйича ислоҳотлар устувор аҳамият касб этмоқда.

Таҳлилчиларнинг фикрича, Шавкат Мирзиёев ташаббуси билан ҳаётга татбиқ қилинган чора-тадбирлар мамлакатнинг минтақа ҳамда дунё даражасидаги имиджи юксалишини таъминлади. Жумладан, кўплаб давлатлар билан виза тартибининг бекор этилиши ёки соддалаштирилиши, қўшни мамлакатлар ўртасидаги муносабатларнинг илиқлашуви катта шовшувга сабаб бўлгани таъкидланади.

THE DIPLOMAT
Read The Diplomat, Know the Asia-Pacific

"Шавкат Мирзиёев Ўзбекистон сиёсати ва иқтисодиётини ўзгартиришга қатъий қарор қилган ислоҳотчидир. Ўзбекистондаги трансформация жараёни хорижий сармоядорлар учун фойдали бўлади".

"Reuters" ахборот агентлиги Ўзбекистон автомобиль саноатида кечаётган жараённи таҳлил этар экан, ҳукумат Американинг "General Motors" компанияси мамлакатдаги автомобиль заводига киритган тегишли акцияларни сотиб олишни режалаштираётганини хабар қилади.

REUTERS

"Андижон вилоятидаги корхона 1996 йили Жанубий Кореянинг "Daewoo Motors" компанияси билан ҳамкорликда ташкил этилган эди", дея эслатиб ўтади агентлик. 2008 йил "GM" корпорацияси "Daewoo"ни сотиб олганидан сўнг завод "GM Uzbekistan" номини олган. 2017 йили республикада автомобиль ишлаб чиқариш 50 фоиз ортди. Ушбу машиналар ички бозорда "Chevrolet", ташқи бозорларда эса "Ravon" бренди остида сотилади.

(Давоми 2-бетда).

Депутат фикри

Мамлакатда таълим сифатини, унинг жамиятда кечаётган ислоҳотлардаги ўрни ва иштирокини таъминламай туриб, тараққиётга юз тутиш мушкул. Шу маънода, юртимизда халқаро талабларга жавоб берадиган олий таълим тизимини яратиш бўйича кенг қамровли ишлар амалга оширилаётир.

Профессор-ўқитувчилар фаолияти талабанинг ўзлаштириш даражаси билан баҳоланади

Сўнгги йилларда янги олий ўқув юртлари ташкил қилиниши, кадрлар тайёрлашнинг замонавий метод ҳамда усулларининг қўлланилиши, таълим тизимида сиртқи ва кечки бўлимларнинг очилиши, қолаверса, олий таълим муассасаларига қабул квоталарининг кўпайтирилиши фикримизга яққол мисол бўла олади.

Очиғини айтиш керак, олий таълим муассасаларида таълим сифатини ошириш, мамлакатимизда олиб борилаётган ислоҳотлар, ижтимоий ҳамда иқтисодий соҳалардаги ўзгаришларда мазкур муассасаларнинг фаол иштирокини таъминлашга гов бўлаётган муаммолар ҳам, афсуски, кўзга ташланади.

Президентимизнинг шу йил 5 июндаги "Олий таълим муассасаларида таълим сифатини ошириш ва уларнинг мамлакатда амалга оширилаётган кенг қамровли ислоҳотларда фаол иштирокини таъминлаш бўйича қўшимча чора-тадбирлар тўғрисида"ги қарори бу борадаги муаммоларни бартараф этиш, таълим сифатини янада юксалтиришга қаратилгани билан ниҳоятда аҳамиятлидир.

Мазкур ҳужжатга кўра, Ўзбекистон Республикаси Олий ва ўрта махсус таълим вазирлигига тасарруфида олий таълим муассасалари бўлган вазирлик ҳамда идоралар билан биргаликда 2019 йил 1 мартга қадар 2019/2020 ўқув йилидан бошлаб олий таълим муассасаларида "талабанинг ўзлаштириш даражаси — профессор-ўқитувчилар фаолиятини баҳолашнинг асосий мезони" тамойилини жорий қилишнинг аниқ механизмларини белгилаш бўйича тегишли чора-тадбирлар кўриш вазифаси топширилди. Бунда ушбу тамойил талабларига жавоб бермайдиган профессор-ўқитувчилар билан меҳнат шартномасини бекор қилишгача бўлган чоралар кўрилиши белгиланган.

Бундай янгича ёндашув олий таълим муассасаларида таълим сифатини юксалтиришга салбий таъсир кўрсатаётган профессор-ўқитувчилар фаолиятини ҳар томонлама танқидий мониторинг қилиб, баҳолаб, натижаси бўйича тегишли чоралар кўриш имкониятини яратади. Бу билан профессор-ўқитувчиларнинг масъулияти кучайиб, ўз устиларида доимий ишлаб бориш, мамлакатимизда олиб борилаётган изчил ислоҳотларда бевосита қатнашиб, унинг мазмун-моҳиятини, аввало, талабаларга, қолаверса, халқимизга етказишда фаоллигини оширишга туртки беради.

Сабаби, ҳозирги кунда профессор-ўқитувчиларнинг ўз устида ишламасликлари туфайли олий таълим муассасаларидаги дарслар ўсиб келаётган ёш авлоднинг талабларига тўлиқ мос келмаётгани, натижада уларнинг дарс жараёнидан ҳар доим қониқиш ҳосил қилмаётганликларини кузатиш мумкин.

(Давоми 2-бетда).

Анжуман

Бошқарув соҳасида малакали кадрлар зарур

Президентимизнинг шу йил 21 майдаги "2018/2019 ўқув йилида Ўзбекистон Республикаси Президенти ҳузуридаги Давлат бошқаруви академиясига қабул тўғрисида"ги қарорига мувофиқ, қабулнинг янги тартиби ва квоталари тасдиқланди.

Унга кўра, 2018/2019 ўқув йили учун Ўзбекистон Республикаси Президенти ҳузуридаги Давлат бошқаруви академиясининг магистратура босқичига 60 нафар, шунингдек, бошқарув кадрларини "Давлат бошқаруви" мутахассислиги бўйича қайта тайёрлаш курсларига жами 120 киши қабул қилинади.

Яна бир жиҳати шундаки, магистратура йўналишига грант асосида ўқишга фақат давлат ҳокимияти ва бошқаруви органлари, шунингдек, давлат муассасалари ҳамда ташкилотлари ходимлари қабул қилинади. Магистратурага, қайта тайёрлаш курсларига қабул қилиш учун шахсларни тавсия этиш ҳуқуқига нафақат давлат ҳокимияти ва бошқаруви, хўжалик бошқаруви органлари ҳамда ННТ, балки тадбиркорлик субъектлари ҳам эга бўлди.

(Давоми 2-бетда).

Долзарб мавзу

ТЕСТ СИНОВЛАРИ адолатли ўтиши учун қатор ўзгаришлар қилинди

Ёшлар тарбияси, уларнинг замонавий андозалар асосида таълим олиши ҳамда давлат тараққиёти учун фидойи мутахассисларни тайёрлаш бугунги куннинг энг муҳим ва долзарб вазифасига айланган. Давлатимиз раҳбари ташаббуси билан мазкур йўналишда амалга оширилаётган туб ислоҳотлар ўғил-қизларимизнинг илму фанга бўлган қизиқишини кучайтириб, изланишга ундамоқда.

Бинобарин, Президентимиз Шавкат Мирзиёев томонидан 2018 йил 4 июнда имзоланган "2018/2019 ўқув йилида Ўзбекистон Республикасининг олий таълим муассасаларига ўқишга қабул қилиш тўғрисида"ги қарори қалби бир олам орзу умидларга тўла ёшларимиз учун навбатдаги имкониятдир.

Ушбу ҳужжатга мувофиқ, 2018/2019 ўқув йилида Ўзбекистон Республикаси олий таълим муассасаларига ўқишга қабул қилиш бўйича умумий квота бакалаврлар учун 69 200 нафар, шу жумладан, давлат грантлари бўйича — 17 654 нафар ва тўлов-контракт асосида — 51 546 нафар, магистрлар учун 5 903 нафар, шу жумладан, давлат грантлари бўйича — 1 552 нафар ва тўлов-контракт асосида — 4 351 нафар, махсус сиртқи бўлимларда бакалаврлар учун 11 765 нафар, шу жумладан, давлат грантлари бўйича — 15 нафар ва тўлов-контракт асосида — 11 750 нафар этиб белгиланди.

(Давоми 2-бетда).

Халқ сўзи
www.xs.uz /xs.uz.narodnoeslovo.uz @xs_ns
2018 йил 7 июнь

Циндао саммити ШҲТ ривожи учун янги истиқболларни очади

(Давоми. Бошланиши 1-бетда).

ШҲТ минтақавий аксилтеррор тузилмаси доимий ишловчи икки органдан бири сифатида ўз фаолияти мобайнида қатор халқаро ҳуқуқий ҳужжатларни ишлаб чиқди. Хавфсизлик йўлидаги ҳамкорлик жараёнини йўлга қўйиш учун мустаҳкам ҳуқуқий асос ҳозирлади, аъзо давлатларнинг биргаликдаги ҳаракатларини самарали тарзда мувофиқлаштириб борди.

2017 йилги Остона саммитида ШҲТнинг экстремизмга қарши кураш бўйича конвенцияси тасдиқланди. Мазкур ҳужжат жаҳонда шу йўналишда қабул қилинган илк конвенциядир. Шунингдек, сўнгги йилларда ШҲТнинг бир қатор аксилтеррор ўқув-йиғинлари ҳамда ушбу таҳдидларга қарши қаратилган биргаликдаги амалиётлари аъзо давлатларнинг бу борадаги ҳаракатларини ўзаро уйғунлаштирди.

Кучларни бирлаштириш, бир-бирининг қувончу ташвишларига шерик бўлиш, тобора тараққий топиб, энг муҳим масалаларда бир ёқадан бош чиқариш анъаналарига содиқ қолган ШҲТ сўнгги 17 йил ичида ўзига хос "Муштарак тақдирлар ҳамжамияти"ни шакллантирди. 2017 йилда Ҳиндистон ва Покистон ШҲТга расман аъзо бўлиб киргач, нафақат ташкилот таркиби, балки ҳамкорлик учун имкониятлар майдони ҳам кенгайди.

Умид қиламизки, аъзо мамлакатлар, кузатувчи давлатлар ҳамда доимий мулоқотдаги ҳамкорларимизнинг биргаликдаги интилишлари, қолаверса, халқаро ҳамжамиятнинг фаол қўллаб-қувватлаши самарасида ШҲТ аъзолари бирдамлик, тенглик ва ўзаро ёрдам руҳини сақлаган ҳолда, олдинга қараб ҳаракатланишда давом этади. Ўз шамолини тутиб олган ШҲТ кемаси елканларини ёйганча тўлқинлар узра сузиб, янги манзилларни очиши, шубҳасиз.

2017 йил июнда янги аъзолар қўшилган, доираси кенгайган ШҲТга биринчи бор раислик қилаётган мамлакат сифатида Хитой ўз мажбуриятларини виждонан бажармоқда. Аъзо мамлакатлар билан яқин ҳамкорликда халқаро ҳамиятга молик 160 дан ортиқ анжуманлар ўтказилди. Бу тадбирларда муҳим натижаларга эришилди. Циндао саммити раислик қилувчи мамлакат сифатида Хитой томонидан амалга оширилган ишларнинг энг авж нуқтасидир ҳамда у катта муваффақият билан ўтказилиб, ШҲТнинг ривожланиш тарихида ўзига хос воқеа бўлиб қолишига ишончимиз комил.

АСОСИЙ МАҚСАД — ТУРМУШ ФАРОВОНЛИГИ

Сергели туманида бунёд этилаётган кўп қаватли уйлар яна кўплаб юртдошларимизнинг бахт манзилига айланиши муқаррар.

(Давоми. Бошланиши 1-бетда).

Биз қурилиш ишларини айнан шу тамойил ҳамда қимматли тавсиялар асосида ташкил этиб, ҳеч бир масалани эътибордан четда қолдирмаган ҳолда, аҳоли учун шу ернинг ўзида барча қулайликни яратишга бел боғлаганмиз. Ҳозирги кунда мазкур масъулиятли вазифага 30 дан ортиқ тажрибали пудрат ташкилотлари, 7 мингга яқин малакали қурувчилар жалб қилинган.

Ҳудуд раҳбари Б. Жабборовнинг айтишича, уйлар 7 қаватдан иборат бўлиб, уларнинг фасад қисми ҳам, хоналарнинг жойлашуви ҳам ўтган йили топширилган уйлардан фарқли жиҳатларга эга. Яъни ташқи деворлари сувоқсиз, ранг ҳам берилмайди. Чунки вақт ўтиши билан сувоқ ишлари кўчиши ёки ранги кетиши мумкин. Шу боис янги уйларнинг фасад қисми табиий қизил ғишт билан қопланиб, ўзига хос дизайнга эга бўлади.

Квартиралар 2 ва 3 хонали бўлиб, уларга алоҳида-алоҳида кирилади. Бу эса аҳоли талабига жуда мосдир. Анъанавий тарзда замонавий эшиклар, пластик ромлар ҳамда лифт ўрнатилади, йўлаклар ва хонадоннинг асосий кириш эшиклари темирдан бўлади. Қолаверса, ҳар бир квартирада махсус иситиш тизими ҳамда аппаратлар ўрнатилади. Интернет ва ТВ-кабель тармоғига уланиш учун ҳам қулайлик яратилади.

Бундан ташқари, Президентимиз илгари сурган ғоя асосида иккита оилавий поликлиника ҳамда тўртта мактабгача таълим муассасасини танлов асосида уйларнинг биринчи ва иккинчи қаватида мос ҳолда жойлаштириш, шунингдек, пиёдалар йўлакчаси, болалар майдончалари, чиқиндихоналар, автотураргоҳлар, маиший хизмат кўрсатиш шохобчаларини қуриш кўзда тутилган. Бу фуқароларимизнинг талаб-истаклари ҳамда манфаатлари йўлида амалга оширилаётган хайрли ишлардан биридир. Дарвоқе, авваллари аксарият қурилиш маҳсулотлари четдан олиб келинарди. Шу боис туражрой нархи ҳам қимматлашиб кетарди. Бугун эса, асосан, ўзимизда ишлаб чиқарилаётган маҳсулотлардан фойдаланилаётгани уйларнинг нархи арзон бўлишига замин ҳозирлаяпти.

Халқимизда "Ўз уйинг — ўлан тўшагинг", "Уйи борнинг ўйи йўқ" каби нақллар бор. Бу бежиз эмас, албатта. Амалга оширилаётган улкан бунёдкорлик ишлари туфайли, ҳадемай, Сергели тумани янада гўзал масканга айланади, кўримсиз ва ташландиқ ерлар ўрнини замонавий кўп қаватли уйлар эгаллайди. Энг муҳими, яна 5 мингдан ортиқ оилалар ўз бошпанасига эга бўлади. Бу ўртача 15 — 20 минг киши қалбига бир дунё қувонч киради, демакдир. Бир кишининг кўнглини кўтариш, мушкулини осон қилиш эса муқаддас жойларни обод қилиш билан баробар эканлигини инобатга олсак, бунинг хосияти, савоби бисёр.

Албатта, бундай бунёдкорлик ишлари, қулай шарт-шароитлар аҳоли турмуш даражасини янада яхшилашга хизмат қилаётгани билан аҳамиятлидир. Лекин шуни ҳам тан олиш жоизки, ташкил этилган махсус ишчи гуруҳлари ўрганишлари пойтахтимизнинг айрим ҳудудларида ўз ечимини кутаётган муаммолар борлигини кўрсатмоқда. Демак, ҳали бу борада қилинадиган ишлар талайгина. Бунинг учун аҳоли ичига яна-да чуқур кириб бориш, ҳар бир маҳалла, ҳар бир оила турмуш тарзидан бохабар бўлиш лозим. Бу эса мутасаддилардан жуда катта масъулият ва фидойиликни талаб этади.

Раҳим ШЕРҚУЛОВ,
«Халқ сўзи» мухбири.

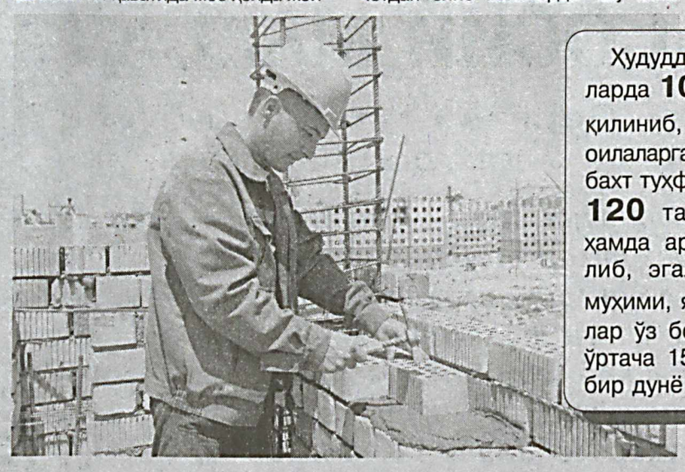

Ҳудудда ўтган йили қисқа муддатларда **102** та кўп қаватли уй барпо қилиниб, қарийб **4000** дан ортиқ оилаларга олам-олам шодлик, чинакам бахт туҳфа этилди. Жорий йилда эса **120** та ана шундай замонавий ҳамда арзон кўп қаватли уй қурилиб, эгаларига топширилади. Энг муҳими, яна **5000** дан ортиқ оилалар ўз бошпанасига эга бўлади. Бу ўртача 15 — 20 минг киши қалбига бир дунё қувонч киради, демакдир.

Ҳасан ПАЙДОЕВ олган суратлар.

«Ўзбекистон Президенти мамлакат сиёсати ва иқтисодиётини ўзгартиришга қатъий қарор қилган ислоҳотчидир»

Хорижий оммавий ахборот воситаларида чоп қилинаётган мақолаларда ана шундай фикр билдирилмоқда.

(Давоми. Бошланиши 1-бетда).

Ўзбекистоннинг саноат салоҳияти ҳақидаги мақола Покистоннинг **"The Nation" газетаси**да чоп қилинди. Унда, хусусан, республикада ишлаб чиқарилган маиший техника, қишлоқ хўжалиги техникаси, автомобиллар, юк машиналари каби товарлар жаҳон бозорида катта талабга эгалиги қайд этилади. Ҳукумат бизнес учун солиқ юкини ҳамда электр энергияси учун тарифларни пасайтиргани, ишбилармонлар учун виза тартиби соддалаштирилгани алоҳида эътироф қилинади.

Ҳиндистоннинг **"The Times of Central Asia" журнали** юртимизнинг Тошкент вилоятида "Чорвоқ" эркин сайёҳлик ҳудуди ташкил этилиши ҳақидаги хабарни ўз ўқувчилари билан бўлишди.

"Экспертларнинг айтишича, пойтахт вилояти туризм жабҳасида салмоқли салоҳиятга эга бўлиб, янги зонани ташкил қилиш орқали мазкур имкониятдан самарали фойдаланиш мақсад этилган. Бу ерда қатор замонавий инвестиция лойиҳаларини амалга ошириш, аҳоли ва чет элликларнинг ҳордиқ чиқариши учун шароитларни яхшилаш, туризм хизматлари соҳасида янги иш ўринлари яратиш режалаштирилмоқда", деб ёзилади журналда.

"The Times of Central Asia" ҳиндистонлик тадбиркорларни ушбу ҳудудга сармоя киритишга чорлайди. "Эркин туристик зона субъектлари учун қатор солиқ ҳамда божхона имтиёзлари берилиши кўзда тутилган. Шубҳа йўқки, киритилган инвестициялар қисқа муддатда ўзини оқлаб, сиз, бизнес соҳаси вакилларига фойда келтиради", дейилади мақолада.

Анвар МИРЗАЕВ
(«Халқ сўзи») тайёрлади.

Профессор-ўқитувчилар фаолияти талабанинг ўзлаштириш даражаси билан баҳоланади

(Давоми. Бошланиши 1-бетда).

Тўғри, авваллари мунтазам равишда олий таълим муассасаларининг профессор-ўқитувчилари уларнинг вазифалари ва фаолият йўналишлари билан боғлиқ бўлмаган ишларга, йиғилишларга ҳамда бошқа тадбирларга жалб этилиши ҳам таълим сифатига салбий таъсир кўрсатарди. Қарорда мана шундай муаммоли масалалар ечимига ҳам эътибор қаратилганки, эндиликда профессор-ўқитувчилар фаолиятидан ташқари ишларга жалб қилинмайди. Бу ҳам ўқитувчиларнинг изланиши учун кенг имкониятлар яратилаётганидан далолатдир.

Таъкидлаш жоизки, "талабанинг ўзлаштириш даражаси — профессор-ўқитувчилар фаолиятини баҳолашнинг асосий мезони" тамойилининг жорий этилиши, ўз навбатида, талабаларга ҳам катта масъулият юклайди. Бунда талабалар ўқишга фидойилик билан ёндашиш, муассаса талабларини бажариш, дарсларга ўз вақтида келиш ва фаол қатнашиш каби масъулиятларини тўлиқ англаб етишлари лозим. Бу эса айнан абитуриентлик даражасидаги саралаш жараёнига бевосита боғлиқдир.

Хусусан, абитуриент олий таълим муассасасини ўз қизиқиши, салоҳияти ҳамда келажакдаги ўрнига қараб танлаши кераклиги ҳам муҳим ўрин тутади. Шундагина талабалик давридаги ўқиш жараёнида қўйиладиган талабларга амал қилиш ва унинг машаққатларига чидаш осон кечади, пировардида эса талаба ҳамда профессор-ўқитувчилар ўртасида ўзаро тушуниш, ҳурмат, фанга қизиқиш шакллана бошлайди. Қарор билан олий таълим муассасаларига қабул жараёнининг ҳам такомиллаштирилиши айнан абитуриент учун мос олий таълим муассасасини танлаш имконини беради.

Қолаверса, олий таълим муассасалари раҳбариятининг мамлакатни ислоҳ этиш жараёнида фаол қатнашиш борасидаги масъулиятини кучайтириш юзасидан комплекс чора-тадбирларнинг белгиланиши, ҳар бир ректор ва проректор учун ушбу йўналишда алоҳида "Йўл харитаси" ишлаб чиқилиши, янги ғоя ҳамда ташаббусларни шакллантириш мақсадида олий таълим муассасасида "Ёш экспертлар гуруҳи"нинг ташкил қилиниши ҳам мазкур тизим самарадорлигини янада оширишда устувор аҳамиятга эга бўлади.

Элдор ТУЛЯКОВ,
Ўзбекистон Республикаси
Олий Мажлиси
Қонунчилик палатаси депутати.

Мамлакатимиз маданий меросининг хориждаги тақдимоти

Санкт-Петербургдан жамоатчи мухбиримиз Рустам ЖАББОРОВ хабар қилади.

Россиянинг Санкт-Петербург шаҳрида 6 — 8 июнь кунлари "Ўзбекистон маданий мероси халқлар ва мамлакатлар ўртасида мулоқотга йўл" II халқаро конгресси бўлиб ўтиши кўзда тутилган. Мазкур нуфузли анжуман Ўзбекистон Электрон оммавий ахборот воситалари Миллий ассоциацияси ташаббуси билан бир қатор давлат, жамоат ҳамда халқаро ташкилотлар ҳамкорлигида уюштирилмоқда.

Ушбу тадбирдан кўзланган асосий мақсад мамлакатимизнинг бой ва бетакрор маданий меросини чуқур ўрганиш ҳамда дунё миқёсида кенг тарғиб этишдан иборат.

Кеча анжуман доирасида Санкт-Петербургдаги Россия этнография музейи, Россия Миллий кутубхонаси, Давлат Дин тарихи музейи, Шарқ қўлёзмалари институти ва бошқа бир қатор илмий ҳамда маданий муассасаларда Ўзбекистонга оид кўргазмалар ташкил қилинди. Шунингдек, ушбу маданият масканларига юртимизнинг меъморий ёдгорликларидаги эпиграфика санъати ҳақида сўзловчи "Ўзбекистон обидаларидаги битиклар" китоб-альбомлари беғараз туҳфа этилади.

— Россияда мамлакатимизга оид жуда катта миқдордаги тарихий экспонатлар, маданият дурдоналари, ноёб қўлёзмалар сақланяпти, — дейди Ўзбекистон Республикаси Вазирлар Маҳкамаси ҳузуридаги Ўзбекистонга оид хориждаги маданий бойликларни тадқиқ этиш маркази директори, фалсафа фанлари доктори Р. Баҳодиров. — Биз айни пайтда бу мамлакатдаги музейлар, илмий муассасалар билан илмий тадқиқотлар соҳасидаги ҳамкорликни мустаҳкамлаш бўйича фаол иш олиб бормоқдамиз. Муҳими, россиялик ҳамкорларимиз бизнинг таклифларимизни мамнуният билан қабул қилишяпти. Мазкур халқаро анжуман алоқаларимизни янада кенгайтиришда янги босқични бошлаб беришига ишонамиз.

Конгресс доирасида бугун, 7 июнь куни мамлакатимиз ва хориждан ташриф буюрган олимлар иштирокида шуъбаларга бўлинган ҳолда, илмий мунозаралар ўтказилиши белгиланган.

Халқаро конгрессда 30 зиёд давлатлардан ташриф буюрган олимлар ва мутахассислар, йирик музейлар ҳамда илмий марказлар вакиллари иштирок этмоқда.

Бошқарув соҳасида малакали кадрлар зарур

(Давоми. Бошланиши 1-бетда).

Пойтахтимизда Давлат бошқаруви академияси томонидан "Мамлакатимизда бошқарув соҳасидаги кадрларни тайёрлаш ва қайта тайёрлаш борасидаги долзарб масалалар ва истиқболдаги вазифалар" мавзуида ташкил этилган анжуманда тизимдаги ана шундай ўзгаришлар, истиқболдаги режалар хусусида сўз борди.

Таъкидланганидек, ўтган даврда Давлат бошқаруви академияси фаолияти ислоҳ қилиниб, давлат ҳамда жамият бошқаруви, ижтимоий-иқтисодий ва бошқа соҳаларда бошқарув кадрларини тайёрлаш бўйича салмоқли ишлар амалга оширилди. Юқори малакали бошқарув кадрлари захираси шакллантирилди. Академия ҳузурида мамлакатимизнинг истиқболли ёш мутахассисларини қайта тайёрлайдиган ҳамда малакасини оширадиган Ёшлар муаммоларини ўрганиш ва истиқболли кадрларни тайёрлаш институти ташкил этилгани айни муддао бўлди.

Бунда давлатимиз раҳбарининг ўтган йил 8 августдаги "Ўзбекистон Республикаси Президенти ҳузуридаги Давлат бошқаруви академиясида бошқарув кадрларини тайёрлаш, қайта тайёрлаш ва уларнинг малакасини оширишнинг самарали тизимини янада ривожлантириш чора-тадбирлари тўғрисида"ги Фармони муҳим дастуриламал бўлмоқда.

— Фармон ижросини таъминлаш мақсадида Академиянинг таркибий бўлинмаларида фаолият юритувчи раҳбар кадрларнинг қарийб 70 фоизи янгиланди, — дейди Академиянинг ўқув ишлари бўйича биринчи проректори Худойқул Азизов. — Бунда ёш, илмий даражага, бошқарув салоҳиятига эга, ахборот-коммуникация технологияларини ўзлаштирган юқори малакали кадрларга устуворлик берилди.

Тадбирда, шунингдек, халқаро ҳамкорлик, секторлардаги фаолият ҳамда истиқболдаги режалар хусусида ҳам маълумотлар берилди.

Р. ОТАМУРОДОВ.

ТЕСТ СИНОВЛАРИ адолатли ўтиши учун қатор ўзгаришлар қилинди

(Давоми. Бошланиши 1-бетда).

Яъни бу йил қабул миқдори оширилиб, янги таълим йўналишлари очилгани илмга чанқоқ ёшларимизни қувонтиргани, шубҳасиз. Айни пайтда энг муҳим масала — тест синовларини ўтказишда ҳам қатор янгиликлар жорий этилгани улар учун айни муддао бўлди.

Хўш, бу янгиликлар нималардан иборат?

Тан олишимиз керак, бугунги кунга қадар ўтказилган тест синовлари кўп томонлама замонавийликдан, илғор тажрибалардан орқада қолаётган эди. Буни тайёргарлик ишларида ҳам, синовларни ташкил этиш, натижаларни ҳисоблаш ва эълон қилишда ҳам кўрдик. Қувонарлиси, ҳозирги вақтда бу йўналишда киритилган ўзгаришлар эвазига ана шундай муаммолар бартараф этилди.

Номи юқорида келтирилган ҳужжат қабул қилинмасдан аввал Давлат тест марказида кам штат мавжуд эди. Айни пайтда бу ерда 150 нафардан зиёд ходимлар меҳнат қилмоқда, жумладан, ҳудудлар учун ҳам кўпроқ штат ажратилди. Шунингдек, ходимларимиз тестология соҳаси ривожланган АҚШ, Англия, Япония, Жанубий Корея ва Россия каби давлатларда малака ошириш, илғор тажрибаларни ўрганиш, замонавий усулларни ўзимизда татбиқ этиш имкониятига эга бўлдилар.

Энди абитуриент билиши шарт муҳим ўзгаришларга эътибор қаратсак. Бу ерда, биринчи навбатда, улар тест синовлари кундузги, махсус сиртқи ва кечки (сменали) таълим учун ҳар йили 1 августдан 15 августгача бўлган муддатда, кунига икки сменада ўтказилишини, биринчи смена соат 08:00 да, иккинчи смена соат 15:00 да бошланишини унутмасликлари керак.

Шунингдек, абитуриентлар рухсатномага ҳам эътибор қаратишлари лозим.

Бу йилдан бошлаб тест синовлари 15 кун давомида, ҳар куни 2 сменада ўтказилишини инобатга олган ҳолда абитуриентлар рухсатномасида, тест синовида қатнашиш куни ва сменаси (соати) кўрсатиладиган бўлди. Демак, абитуриент 15 кун давомида фақат бир маротаба тест синовида иштирок этиши мумкин.

Бошқа кунлар ёки белгиланган сменада у тест синовларига қўйилмайди.

Шу ўринда тест синовларига абитуриентлар барча таълим йўналиши бўйича аралаш ҳолда қатнашадими ёки бошқача тартиб белгиландими, деган ҳақли савол туғилади. Бу, айтиш керакки, олий таълим муассасаларининг қайси таълим йўналишига қанча абитуриент ҳужжат топширишига боғлиқ. Маълумотлар аниқ бўлгач, тест синови топшириш жадвали тақдим этилади. Шулардан келиб чиққан ҳолда, тест материаллари белгиланган муддатларда ҳудудларга юборилади ва ҳар куни Давлат тест марказига қайтарилади.

Натижалар тест синови ўтказилган куннинг эртасигаёқ Давлат тест марказининг расмий веб-сайтида эълон қилинади. Натижаларнинг тезкор эълон қилиниши учун жаворлар варақаларини ўқийдиган илғор техника воситалари, аниқроғи, Америка Қўшма Штатларидан "Scantron" корпорацияси томонидан ишлаб чиқарилган 2 дона "Insight 150" оптик сканери харид қилинди.

Булардан ташқари, 2018 йилдан бошлаб тест синови ўтказиладиган биноларга абитуриентлар шахсни идентификациялаш воситалари, видеофиксация қурилмалари, металлодетекторлар орқали киритилади ҳамда тест синови жараёни узлуксиз видеокузатув остида ўтади. Эндиликда абитуриентларнинг ота-оналари тест синови жараёнини ҳам мунтазам кузатиб бориш имкониятига эга бўладилар. Бундай техникалар Тошкент шаҳри ва вилоятларда синаб кўрилди.

Яна бир бор эслатиб ўтамиз: бинога киришнинг назорат ўтказиш жойида хизмат олиб бораётган ходимлар томонидан текширув ташкил қилинади ва бу вақтда абитуриентда тақиқланган буюм ёки бошқа восита мавжудлиги аниқланган тақдирда шу жойга бириктирилган Давлат тест марказининг вакили хабардор қилинади ва абитуриент бинога киритилмайди.

Вақт меъёри масаласига келганда эслатиш жоизки, тест топшириқларини бажариш ва жаворлар варақасини тўлдириш учун 30 та тест топшириғига 1 соат, 60 та тест топшириғига 2 соат, 90 та тест топшириғига 3 соат вақт белгиланади.

Абитуриентлар доимо шуни ёдда тутишлари керакки, агар жаворлар варақасининг тегишли қисмига ва тест топшириқлари китоби муқовасининг белгиланган жойига абитуриентга тегишли маълумотлар ёзилмаган ёки имзо қўйилмаган бўлса, ихтиёрий босқичда далолатнома тузилади ва бу тест синови натижаси чиқарилмаслигига асос бўлади.

Яна бир муҳим ҳолат — тест синови топшириш жараёнида видеокузатув орқали абитуриентнинг тартиб ва қоидаларга амал қилаётган ёки қилмаётганлиги кузатиб борилиши ҳисобланади. Агар жараён давомида тартиббузарлик ҳолати аниқланса, абитуриент жараёндан четлатилади. Белгиланганидек, абитуриентлар танланган таълим йўналишига қараб тегишли равишда бир, икки ёки учта фан мажмуаси бўйича тест синовини топширади.

Тест синови тартиби, тестология бўйича ҳозирги кунга қадар бир нечта хорижий ҳамкорлар билан иш олиб борилди. Хусусан, Германиянинг Тошкентда фаолият кўрсатаётган Гёте институти билан ҳамкорлик меморандуми имзоланди. Бундан ташқари, "Oxford University Press", Cambridge Language Assessment, Британия кенгаши, Россия ва Қозоғистондаги ҳамкорларимиз билан яқин алоқадамиз. Ҳамкорлик давомида тестология, педагогик ўлчов, тест саволлари жамғармаларини шакллантириш, тест саволлари структураси, мураккаблик даражалари, саволларни математик статистика орқали таҳлил қилишнинг замонавий усуллари бўйича фикрлар алмашилди, тажрибалар ўрганилди.

Янги ўқув йилидан бошлаб тест синови топшириладиган ҳар бир фандан 30 тадан савол киритишга қарор қилинди. Эндиликда тест топшириқлари китобида 3 та фандан тест синови топшириладиган таълим йўналишлари учун 90 та, 2 та фандан тест синови топшириладиган таълим йўналишлари учун 60 та, битта фан учун 30 та савол бўлади.

Тўғри топилган саволларга фаннинг муҳимлилик даражасига қараб 3,1; 2,1; 1,1 миқдорида балл бериш тизими ўзгармади.

Ўз навбатида, апелляция ҳақида ҳам қуйидагиларни айтиш мумкин: тест синови натижасидан норози бўлган абитуриент 20 августдан 30 августгача, белгиланган иш вақтига мувофиқ, дам олиш кунларисиз ўн бир календарь куни давомида ёзма ва электрон шаклда апелляция шикоятини бериш ҳуқуқига эга. У Давлат тест марказида ҳамда унинг ҳудудий бўлимларида қабул қилинади.

Абитуриентлар учун яна бир муҳим ўзгариш: жаворлар варақасига тест топшириқларига мос равишда ўзгартиришлар киритилди. Масалан, жаворлар бўяладиган доирачалар рақамлари 90 гача белгиланади. Бундан ташқари, инглиз, немис ва француз тилларидан тест синови топширадиган абитуриентлар томонидан қайси тилдан тест топшираётганлигини аниқлаш учун бўяладиган доирачалар ўрни ўзгарди, махсус код устунида "0" дан иборат бўлган биринчи қатор шу устуннинг энг пастки қаторига кўчирилди. Буларнинг барчаси абитуриентлар томонидан кўп ҳолларда йўл қўйиб келинган хатоликларнинг олдини олишга хизмат қилади. Шунингдек, аввалари алоҳида мавжуд бўлган "Тест синовидан четлаштириш ҳақида далолатнома" бланкаси энди ишлатилмайди — ушбу далолатнома шакли жаворлар варақасига жойлаштирилди. Шуларни ҳисобга олган ҳолда, абитуриентлар мазкур ўзгаришларни яхши ўрганиб, хатога йўл қўймайдилар, деган умиддамиз.

Тест синовларини ўтказишда ҳар бир фаннинг мазмуни ва абитуриентларнинг тайёргарлик даражасига қўйиладиган талаблар кодификатори ҳамда тест топшириқлари тафсилотлари ишлаб чиқилганлиги, тест топшириқлари базаси мазкур кодификатор ва тафсилотлар асосида шакллантирилаётганлиги, ушбу талаблар кодификатори умумий ўрта ва ўрта махсус, касб-ҳунар таълимининг Давлат таълим стандартлари, ўқув дастурлари ҳамда умумтаълим мактаблари, академик лицей ва касб-ҳунар коллежлари учун тавсия этилган дарсликлар асосида тайёрланганлиги ҳам абитуриентларга қулайлик туғдиради. Булардан ташқари, яна Давлат тест марказининг расмий сайтида ҳар бир фандан учта тилда (ўзбек, рус, қорақалпоқ тилларида) 30 та саволдан иборат намунавий тест топшириқлари варианти киритилди.

Тест топшириқларининг намунавий вариантлари тасдиқланган талаблар кодификатори ва тест топшириқлари тафсилотлари асосида тайёрланган бўлиб, абитуриентларга, уларнинг устозлари ва кенг жамоатчиликка умумтаълим фанлари бўйича бўлғуси имтиҳоннинг шакли, мазмуни, мураккаблик даражасини кўрсатиш учун мўлжалланган. Шу билан бирга, "Ахборотнома" журналининг 2 та махсус сонида ҳар бир фандан 4 тадан вариантда ва ҳар бир вариантда 30 тадан тест топшириқлари чоп этилди. Ушбу тест топшириқлари бу йилги тест синовларида ишлатиладиган базалардан олинганлигини ҳисобга олсак, улар абитуриентлар учун нақадар муҳим аҳамият касб этишини тасаввур қилиш қийин эмас. Аниқроқ айтганда, ушбу вариантлар ва тест топшириқлари бошқа методик нашрлар билан бир қаторда абитуриентларга қабул тест синовларига тайёргарлик кўриш учун катта ёрдам беради.

Шу ўринда алоҳида таъкидламоқчимизки, барча ишлар охирига етказилди, дейишга ҳали эрта. Давлатимиз раҳбари томонидан қўйилган талабларни бажаришда тегишли вазирликлар, идоралар, Қорақалпоғистон Республикаси Вазирлар Кенгаши, вилоятлар ва Тошкент шаҳар ҳокимликлари билан ҳамкорликда кенг қамровли ишлар олиб борилмоқда. Барча куч ва имкониятлар шуларга қаратилган. Мақсад — тизимда шаффофликни таъминлаш, ёшларимизни таълим олишга бўлган қизиқишини рағбатлантириш.

Мажит КАРИМОВ,
Ўзбекистон Республикаси
Вазирлар Маҳкамаси
ҳузуридаги
Давлат тест маркази директори.

БУГУНГИ САЪЙ-ҲАРАКАТЛАР КЕРАКЛИ ПАЙТДА ЕТАРЛИ МИҚДОРДА ОБИҲАЁТ ЕТКАЗИБ БЕРИШГА ҚАРАТИЛГАН

Шу йил 29 май куни Президентимиз Шавкат Мирзиёев раислигида бўлиб ўтган видеоселектор йиғилишида аксарият ҳудудларда сув танқислиги юзага келаётган бу йилги деҳқончилик мавсумида обиҳаётдан оқилона фойдаланиш зарурлиги алоҳида таъкидланди.

Глобал иқлим ўзгариши оқибатида дунёнинг кўплаб давлатларида кузатилаётган сув танқислиги таъсири уммонлардан олисда жойлашган минтақамизда яққол сезилмоқда. Айниқса, бу йил мамлакатимизда қиш нисбатан қуруқ келгани, ёғингарчилик кам бўлгани вазиятни мураккаблаштираётгани бор гап. Бу эса суғорма деҳқончилик қилинадиган 4,3 миллион гектар майдонда мўлжалдаги ҳосилни етиштириш, озиқ-овқат хавфсизлигини таъминлаш учун обиҳаётнинг ҳар қатрасидан тежаб-тергаб фойдаланишни тақозо этади.

Хўш, сув танқислигини юмшатиш учун қандай амалий чора-тадбирлар кўриляпти? Иқтисодиёт тармоқлари, хусусан, деҳқон ва фермер хўжаликларининг жорий мавсумда сувга бўлган эҳтиёжи қай тарзда қондирилади? Тақсимотда адолат тамойилларининг устуворлиги таъминланяптими? Умуман, мавсумни беталафот ўтказиш учун нималар қилмоқ керак?

Шу каби саволларга жавоб олиш мақсадида Ўзбекистон Республикаси Сув хўжалиги вазирлиги мутасаддиларига мурожаат қилдик.

— Мамлакатимиз аграр соҳаси ҳамда у билан боғлиқ тармоқларнинг ривожи бевосита сув хўжалиги билан чамбарчас боғлиқ, — дейди Сув хўжалиги вазири ўринбосари Равшан МАМУТОВ. — Чунки етиштирилаётган қишлоқ хўжалиги маҳсулотларининг асосий қисми суғориладиган ерлардан олинади. Шу боис давлатимиз томонидан сув хўжалиги ва сув ресурсларини барқарор бошқаришга жиддий эътибор қаратилмоқда. Президентимиз ташаббуси билан мазкур соҳада ягона сиёсатни амалга оширадиган янги вазирликнинг ташкил этилгани тизимда тўпланиб қолган муаммоларни бартараф қилиш, обиҳаётдан оқилона фойдаланиш мақсадида ташланган муҳим қадам бўлди.

Долзарб мавзу

— Айтинг-чи, сув хўжалигидаги бугунги реал аҳвол қандай? Мавжуд экин майдонлари, қолаверса, ғалладан бўшайдиган ерларнинг 680 минг гектарида жойлаштириладиган такрорий экинларни керакли миқдорда суғориш имконияти мавжудми?

— Аввало, шуни айтиш керакки, сув танқислиги фақат Ўзбекистонда эмас, бутун сайёрамизда кузатилаётган экологик муаммолардан бири ҳисобланади. Иқлим ўзгариши, ялпи исиш оқибатида сувга талаб ошгани сайин унинг манбалари тобора камайиб кетаётгани масаланинг нечоғли долзарб тус олганини кўрсатиб турибди. Айтайлик, янги аср бошларига қадар кам сувли мавсум ҳар 6 — 8 йилда бир марта кузатилган бўлса, охирги пайтларда бундай ҳолат 2 баробар тезлашиб, ҳар 3-4 йилда такрорланяпти. Бу йил шундай мураккаб, яъни нафақат сув хўжалиги объектларини ишлатиш ҳамда уларни бошқаришда фаолият юритаётган 43 минг нафар раҳбар-ходимлар ва мутахассислар, балки ризқ-рўзимиз бунёдкорлари бўлган минглаб омилкор фермерлар учун ҳам синовдир.

Аммо ортиқча хавотирга ўрин бўлмаслиги керак. Чунки бу масала ўрганилиб, тегишли чора-тадбирлар кўрилмоқда. Салбий оқибатларни юмшатиш бўйича тезкор чоралар олиб бориляпти. Адолатли сув тақсимотини йўлга қўйиш мақсадида 1100 дан ортиқ сувчилар штаблари тузилди. Сув таъминотида узилиш бўлмаслиги учун республикамизда мавжуд 180 минг километр суғориш тармоқлари, 800 дан ортиқ йирик гидротехника иншоотлари, 20 мингга яқин гидропост ҳамда сув тақсимлаш иншоотлари, умумий ҳажми 19,2 миллиард м³ бўлган 55 та сув омбори, йиллик электр энергиясининг умумий сарфи 8,2 миллиард кВт/соат бўлган 1668 та насос станцияси, 4069 та тик суғориш қудуғи фаолияти самарадорлиги оширилмоқда.

Қолаверса, кейинги йилларда қишлоқ хўжалиги диверсификация қилиниб, кўп сув ичадиган пахта ва шоли майдонлари қисқартирилаётир. Масалан, жорий мавсумда шоли экиладиган майдонлар 162 минг гектардан 94 минг гектарга камайтирилган бўлса-да, сув таъминотида муаммо сезилмаган Сирдарё вилоятида 7,5 минг гектар ерни Хоразм вилояти фермерларига, Жиззах вилоятида 5,5 минг гектар ерни Қорақалпоғистон фермерларига такрорий экин сифатида шоли экиш учун бериш кўзда тутилган. Ўз навбатида, танқислик кутилаётган Қашқадарё, Самарқанд, Бухоро, Навоий вилоятлари ҳамда Қорақалпоғистонда мош, ловия сингари сувни кам талаб этадиган озуқабоп экинлар экиш мўлжалланмоқда.

— Табиат синовларидан муваффақиятли ўтиш кўп жиҳатдан омилкорликка боғлиқ. Шу маънода, мавжуд сув ресурсларидан оқилона фойдаланиш, суғоришда тежамкор усулларни қўллаш борасида қандай ишлар амалга оширилянпти?

— Сув ресурсларининг 80 фоизидан ортиғи қўшни давлатлар ҳудудида шаклланадиган бизнинг шароитда суғоришнинг тежамкор усуллари, илғор технологияларни изчил татбиқ қилиш ҳар доим ҳам долзарб саналади. Бугунги кунда ўқариқлар ўрнига эгилувчан плёнка қувурларни ишлатиш, суғориш технологиясини тупроқ остидан қўллаш, эгатларга плёнка тўшаб, ёмғирлатиб, томчилатиб суғоришдан кенг фойдаланилмоқда. Вазирлар Маҳкамасининг 2013 йил 21 июндаги "Томчилатиб суғориш тизимини ва сувни тежайдиган бошқа суғориш технологияларини жорий этиш ва молиялаштиришни самарали ташкил этиш чора-тадбирлари тўғрисида"ги қарорига асосан, янги технологияларни жорий қилган қишлоқ хўжалиги корхоналари ҳар томонлама қўллаб-қувватланаётгани, шунингдек, Суғориладиган ерларнинг мелиоратив ҳолатини яхшилаш жамғармаси маблағлари ҳисобидан имтиёзли кредитлар ажратилаётгани, солиқ имтиёзлари татбиқ этилаётгани — буларнинг барчаси янги лойиҳалар ижросида рағбатлантирувчи омил бўлмоқда. Натижада ўтган даврда 22,6 минг гектардан ортиқ майдонда томчилатиб, 118 минг гектар майдонда эгилувчан қувурлар ёрдамида, 28 минг гектардан ортиқ майдонда эгатларга плёнка тўшаб суғориш усуллари жорий қилинди.

Кўплаб давлатларда оммалашган суғоришнинг бу каби инновацион ечимлари бу йилгидек сув танқис пайтда жуда асқатади. Масалан, томчилатиб суғориш, анъанавий усулларга қарагандa, обиҳаёт сарфини 20 фоиздан 60 фоизгача тежайди. Бу меҳнат ҳамда моддий ресурсларни кам сарфлаб, кўп ҳосил олишга замин яратади, деганидир.

Гап шундаки, мазкур усул самараси ўлароқ, сув ўсимликка шланглар орқали етказиб берилгани туфайли тупроқ қотмайди. Шу боис ғўза қатор оралари қайта-қайта культивация қилишга ҳожат қолмайди. Ўғит ҳам сув билан эритиб берилгани боис экинни озиқлантириш учун техника кучига эҳтиёж сезилмайди. Муҳими, эндиликда суғоришнинг замонавий тизимларини қўллаш деҳқонларга ортиқча қийинчиликлар туғдирмайди. Чунки бундан атиги 5-6 йил муқаддам зарур ускуна ва жиҳозлар тўлиқ хориждан келтирилган бўлса, айни пайтда сув насоси, ҳовуз-тиндиргич, ўғитловчи мослама, қувур ҳамда шланглар, хуллас, керакли жиҳозларнинг деярли барчаси ўзимизда ишлаб чиқариляпти. Шу боис сув тежайдиган технологиялар қўлланган майдонлар йил сайин кўпаймоқда. Жорий йилнинг ўзида 15 минг гектарда томчилатиб, 12 минг гектарда эгатга плёнка тўшаб, 36 минг 350 гектарда кўчма эгилувчан қувурлар орқали суғориш жорий этилиши белгиланган. Бундай лойиҳалар, биринчи навбатда, сув танқислиги сезилаётган ҳудудларда амалга оширилаётгани диққатга сазовор.

Янги аср бошларига қадар кам сувли мавсум ҳар 6 — 8 йилда бир марта кузатилган бўлса, охирги пайтларда бундай ҳолат 2 баробар тезлашиб, ҳар 3-4 йилда такрорланяпти.

— Сувдан мақсадли ва самарали фойдаланишда суғориш тармоқларининг ҳолати ҳам муҳим аҳамиятга эга. Демоқчимизки, мавжуд гидротехника иншоотларини модернизациялаш ишларининг бугунги аҳволи талаб даражасидами?

— Дарҳақиқат, кафолатли сув таъминотини ташкил қилиш суғориш тармоқларининг техник ҳолати қанчалик яхшилигига боғлиқ. Шу боис йилига ўртача 5 минг километр узунликда каналлар, 100 минг километрдан зиёд ички суғориш тармоқлари, 10 мингга яқин гидротехника иншоотлари, 3 мингта насос агрегати, суғориш қудуқларида таъмирлаш-тиклаш ишлари олиб борилмоқда. Сўнгги 15 йил давомида эса 1,5 минг километрдан ортиқ каналлар, 211 километр лоток тармоқлари, 400 та йирик гидротехника иншооти, 20 дан ортиқ насос станцияларида реконструкция ва модернизация ишлари бажарилди. Бундай тадбирлар натижасида каналларнинг фойдали иш коэффициенти 20 фоизгача ошишига эришилмоқда.

Шу билан бирга, ҳар бир истеъмолчининг сув олиш жойлари ўлчов воситалари билан жиҳозланиши, етказиб берувчи билан истеъмолчи ўртасида ажратилган лимит доирасида тузилган шартнома юритилиши ҳамда унинг ижроси таъминланиши сувдан фойдаланиш самарадорлигини сезиларли даражада оширди. Буни мамлакатимизда умумий сув истеъмоли ҳажми истиқлолдан аввалги йилдагига нисбатан 20 фоиз камайгани мисолида ҳам кўриш мумкин. Шунингдек, илгари бир гектар суғориладиган майдонда деҳқончилик қилиш учун 18 минг куб метр сув сарфланган бўлса, бугунги кунга келиб, бу кўрсаткич 10,5 минг куб метрни ташкил этяпти. Бу 42 фоиздан кўпроқ обиҳаёт иқтисод қилинаётганидан далолатдир.

— Турган гапки, модернизациялаш ишлари катта маблағ талаб этади. Бундай лойиҳаларни молиялаштириш учун чет эл инвестициялари ҳам жалб қилиняптими?

— Албатта, истиқболли лойиҳаларни амалга ошириш учун ички ресурслардан ташқари, чет эл инвестицияларини жалб этишга ҳам алоҳида эътибор қаратилмоқда. Жаҳон банки, Осиё тараққиёт банки, Ислом тараққиёт банки, Саудия ривожланиш фонди, ОПЕК фонди, Кувайт фонди, Хитой Халқ Республикаси Эксимбанки каби йирик молия институтлари, шунингдек, Япония, Швейцария, Германия ва бошқа давлатларнинг Халқаро ҳамкорлик ташкилотлари ҳамда агентликлари каби донорлар билан мустаҳкам алоқалар ўрнатилгани бунда қўл келяпти. Натижада сўнгги 10 йил мобайнида соҳага умумий қиймати қарийб 1,5 миллиард АҚШ долларига тенг бўлган инвестиция маблағлари жалб қилинди.

Жумладан, Ислом тараққиёт банки билан имзоланган келишувга асосан, Хоразм вилоятидаги "Тошсоқа тизимини реконструкция қилиш", Осиё тараққиёт банки маблағлари ҳисобидан "Аму-Бухоро машина каналини реконструкция қилиш" лойиҳалари амалга оширилмоқда. Ўтган йилдан бошлаб эса Жаҳон банки иштирокидаги "Жанубий Қорақалпоғистонда сув ресурсларини бошқаришни яхшилаш" лойиҳаси ҳамда Ислом тараққиёт банки иштирокида "Сурхондарё вилоятида сув ресурсларини бошқаришни яхшилаш (Ҳазарбоғ-Оққапчиғай каналлар тизимини реконструкция қилиш)" лойиҳаси ижросига киришилди.

Аҳамиятлиси, мазкур лойиҳалар республикамизнинг барча ҳудудини қамраб олиб, сувдан фойдаланиш самарадорлигини ошириш, ерларнинг мелиоратив ҳолатини яхшилаш, сув хўжалиги иншоотларини модернизациялаш ва уларнинг хавфсизлигини таъминлашга қаратилган.

— Маълумки, яқинда сув хўжалиги тизимини тубдан ислоҳ этиш бўйича "Йўл харитаси" тасдиқланди. Ушбу ҳужжат сув танқислигини бартараф қилишда қандай роль ўйнайди?

— Давлатимиз раҳбарининг "Ўзбекистон Республикаси сув хўжалиги вазирлиги фаолиятини ташкил этиш чора-тадбирлари тўғрисида"ги қарорига биноан, мамлакатимиз сув хўжалиги тизимининг келгусидаги вазифалари, соҳани ривожлантириш бўйича истиқболли йўналишлар аниқ белгилаб берилди. Мазкур қарор билан сув хўжалиги тизимини тубдан ислоҳ қилиш бўйича "Йўл харитаси" тасдиқланди. Унда дастлабки йилнинг ўзида жами 40 дан ортиқ тадбирларни амалга ошириш кўзда тутилган. Сув ва сувдан фойдаланишга доир қонун ҳамда меъёрий ҳужжатларни такомиллаштириш, сувни тежайдиган технологияларни жорий этиш қўламини кенгайтириш ва уни рағбатлантириш, сувдан фойдаланишни режалаштириш, сувни бошқариш ҳамда унинг ҳисоб-китобини юритиш тизимини мукаммаллаштириш, суғориладиган майдонларнинг сув таъминотини ошириш мақсадида янги сув омборларни ва бошқа йирик гидротехника иншоотларини қуриш ҳамда мавжудларини реконструкция қилиш каби муҳим вазифалар ана шулар жумласидан.

Дарвоқе, сув омборлари ҳақида гап кетганда, ушбу жабҳадаги янги йўналиш — юртимизда сел сувларини тўплаб, деҳқончиликда фойдаланиш мақсадида 20 га яқин сел сув омборлари бунёд этилиши кўзда тутилганини алоҳида таъкидлашни истардим. Бу нафақат талафотларнинг олдини олиш, балки бу йилгидек об-ҳаво шароитида сув тақчиллигини юмшатишда қўл келади.

Умуман олганда, "Йўл харитаси" 10 та асосий бўлимдан иборат бўлиб, у мазмун-моҳиятига кўра, сув хўжалигини тубдан ислоҳ қилиш орқали ҳар хил об-ҳаво, хусусан, кутилмаган экстремал шароитда ҳам республикамиз иқтисодиёти тармоқлари эҳтиёжига яраша сув захирасини яратиш, деҳқон, фермер ва томорқачиларга керакли пайтда етарли миқдорда обиҳаёт етказиб беришдек эзгу мақсадга эришишга қаратилган. Зотан, сув — тириклик манбаи. Усиз Ер юзида на бир гиёҳ битади, на инсон жон сақлай олади. У бор жойда ҳаёт бардавом бўлиб, фаровонлик, тинчлик-осойишталик ҳукм суради. Бу бебаҳо неъматни қадрлаган, исрофига йўл қўймаган, тежаб-тергаб фойдаланган халқ эса ҳеч қачон унга зориқмайди.

Мамлакатимиз сув хўжалигидаги бугунги қаётий ислоҳотлар, сув танқислигини бартараф этиш, вазиятни юмшатиш бўйича кўрилаётган амалий чора-тадбирлар жорий йилги қишлоқ хўжалиги мавсумини ҳам кўнгилдагидек ўтказиш, барча экиндан мўл ҳосил олишга мустаҳкам пойдевор яратади, албатта.

«Халқ сўзи» мухбири
Саид РАҲМОНОВ суҳбатлашди.

Олий Мажлис ҳузуридаги Жамоат фонди

"Ўсиб келаётган ёш авлодни маънан етук, жисмонан соғлом этиб тарбиялашга, уларда тадбиркорлик, илмий-ижодий ва интеллектуал салоҳиятни шакллантиришга кўмаклашиш" мавзуида Давлат грантлари ажратиш учун танлов

ЭЪЛОН ҚИЛАДИ

Танловга нодавлат нотижорат ташкилотлари, оммавий ахборот воситалари ва фуқаролик жамияти бошқа институтларининг қуйидаги мақсадларни назарда тутган ижтимоий аҳамиятга молик лойиҳа буюртманомалари қабул қилинади:

1. Ёшларда китобхонлик кўникмасини шакллантириш, уюшмаган ёшлар ўртасида "Адабиётга эътибор — маънавиятга эътибор", "Мен севиб ўқиган китоб" ва "Энг яхши китобхон" танловларини ташкил этиш;
2. Уюшмаган ёшларни, ноқонуний меҳнат мигрантлиги натижасида хорижий давлатлардан депортация қилинган ёшларнинг бандлигини таъминлаш, уларни мамлакатдаги бунёдкорлик ишларига кенг жалб қилиш;
3. Ёшларнинг интеллектуал салоҳиятларини юксалтириш, уларнинг инновацион фикрлашини, кашфиётчилик, рационализаторлик ғоялар ва ноу-хауларни ишлаб чиқишга йўналтириш;
4. Маҳаллалардаги уюшмаган ёшларнинг қизиқишлари, орзу ва истакларини ҳисобга олган ҳолда уларнинг бўш вақтларини мазмунли ташкил этишга шарт-шароит яратиш, турли тўгараклар, спорт жамоаларини шакллантириш;
5. Ёшларнинг аэрокосмик, аэродинамик соҳалардаги билимларини юксалтиришга кўмаклашиш, уларда интернет, ахборот-коммуникация технологияларидан оқилона фойдаланиш маданиятини юксалтириш;
6. Ёшларда, айниқса, уюшмаган, тарбияси оғир бўлган ёшларда ғоявий ва ахборот хуружларига қарши мафкуравий иммунитетни кучайтириш, уларни жамиятдаги интеграциясига маънавий психологик кўмаклашиш;
7. Ёшлар ўртасида эрта никоҳнинг олдини олиш, оиланинг муқаддас қадриятларини уларнинг тафаккурига сингдиришнинг инновацион (маънавий, психологик ва бошқалар) усулларини амалга ошириш;
8. Ёшларда фуқаролик бурч ва масъулиятни шакллантириш, уларнинг ҳуқуқий онгини юксалтириш, давлат ва жамият қуриш соҳаларида амалга оширилаётган ислоҳотлар ҳамда қабул қилинаётган қонун ҳужжатлари тўғрисида хабардорлигини ошириб бориш;
9. Маданият, адабиёт, санъат ва аниқ фанлар соҳаларида ёш авлоднинг ижодий фаолиятини рўёбга чиқариш имкониятини яратишга кўмаклашиш, уюшмаган ёшларни ҳаётда ўз ўрнини топишлари учун муносиб шарт-шароитлар яратиш;
10. "Ғояга қарши ғоя, жаҳолатга қарши маърифат билан" шиори остида маҳаллаларда, айниқса, ёшлар орасида ижтимоий-маънавий муҳитни янада мустаҳкамлашда ижтимоий шериклик ва жамоатчилик назоратини юксалтириш;
11. Уюшмаган ва тарбияси муаммоли ёшларни ижтимоий-ҳуқуқий ва социал-маънавий қўллаб-қувватлаш, улар ўртасида "Мен Ватанимни севаман", "Жамиятда менинг ўрним бор" мавзуида туркум тадбирлар ўтказиш;
12. Маданият ва спорт муассасалари билан шериклиқда ёшлар ўртасида халқ спорти ўйинларини оммалаштириш, ёшларнинг бўш вақтларини маданий ташкил этиш, қишлоқ қизларини бадиий гимнастика ва спортга кенг жалб қилиш;
13. Аёллар ва болаларнинг ҳуқуқлари, қонуний манфаатларини ҳимоя қилиш ҳамда уларни ижтимоий-ҳуқуқий ва социал-маънавий қўллаб-қувватлашда жойлардаги хотин-қизлар қўмиталари фаолиятига кўмак кўрсатиш.

Давлат гранти ажратилиши учун қуйидаги ҳужжатларни тақдим этиш зарур:

1. Ташкилот раҳбари томонидан имзоланган ва муҳр билан тасдиқланган кузатув хати;
2. www.fundngo.uz веб-сайтида жойлаштирилган шаклда тўлдирилган давлат гранти лойиҳаси учун ариза;
3. Охирги ўзгартиш ва қўшимчалар билан давлат рўйхатидан ўтган ННТлар ва фуқаролик жамияти институтларининг Устави (Низоми) нусхаси;
4. Ташкилотнинг давлат рўйхатидан ўтганлиги тўғрисидаги гувоҳнома нусхаси;
5. Агар лойиҳани амалга ошириш лицензияланадиган фаолиятни талаб қилса, унда лицензиянинг нусхаси тақдим этилади.
6. Манфаатдор давлат ва жамоат ташкилотларининг илтимосномалари, тавсия хатлари илова қилиниши мумкин.

Битта лойиҳа учун ажратиладиган грант миқдори — 30 миллион сўмгача.

Ҳужжатлар **2018 йил 7 июндан 13 июлгача** қабул қилинади.

*Ҳужжатлар **Ўзбекистон Республикаси Олий Мажлиси ҳузуридаги Нодавлат нотижорат ташкилотларини ва фуқаролик жамиятининг бошқа институтларини қўллаб-қувватлаш жамоат фонди** номига "Ўзбекистон почтаси" орқали юборилади муҳрланган конвертларда (А4 форматда) қуйидаги манзил бўйича қабул қилинади: 100163, Тошкент шаҳри, Ислом Каримов кўчаси, 43-уй.*

Ҳужжатларни тақдим этиш шартлари ва намуналари билан Олий Мажлис ҳузуридаги Жамоат фондининг www.fundngo.uz расмий веб-сайтида танишиш мумкин.

Маълумот учун телефонлар: (0-371) 239-26-76, 239-26-86.

Олий Мажлис ҳузуридаги Жамоат фонди

"Аҳолининг ижтимоий-маънавий, экологик, тиббий маданиятини оширишда, ижтимоий тадбиркорлик, туризмнинг инновацион турларини жорий этишда ННТлар фаоллигини кучайтириш" мавзуида Давлат грантлари ажратиш учун танлов

ЭЪЛОН ҚИЛАДИ

Танловга нодавлат нотижорат ташкилотлари, оммавий ахборот воситалари ва фуқаролик жамияти бошқа институтларининг қуйидаги мақсадларни назарда тутган ижтимоий аҳамиятга молик лойиҳа буюртманомалари қабул қилинади:

1. Давлат органлари билан ижтимоий шериклик асосида ҳудудларда чиқиндиларни иккиламчи қайта ишлашнинг инновацион технологияларини жорий қилишни кучайтириш;
2. Жойлардаги маҳаллий давлат органларига аҳолининг ижтимоий кўмакка эҳтиёжманд қатламлари — аёллар, ёшлар ва ногиронлиги бўлган шахсларнинг доимий бандлигини таъминлашга, уларни халқ ҳунармандчилиги тайёр маҳсулотларини ишлаб чиқариш, оилавий бизнес ва тадбиркорликнинг турли шаклларига жалб қилишга кўмаклашиш;
3. Соғлиқни сақлаш муассасалари билан ижтимоий шериклиқда юқумли касалликлар профилактикаси тўғрисида аҳолининг хабардорлигини ошириш, жамиятда соғлом турмуш тарзи тамойилларини кенг тарғиб этиш;
4. Ёшларнинг тиббий-экологик ва ижтимоий-маънавий маданиятини юксалтиришда ННТ ва ОАВ ўртасида ҳамкорликни кучайтириш;
5. "Маънавият оиладан бошланади" шиори остида хотин-қизлар саломатлигини яхшилашга қаратилган оилавий қадриятларни, соғлом турмуш тарзини кенг тарғиб қилиш;
6. Аҳолининг экологик ва тиббий маданиятини юксалтириш, аҳоли, айниқса, ёшлар ўртасида соғлом турмуш тарзини тарғиб қилишда ОАВ ролини кучайтириш;
7. Ота-она қаровисиз қолган, шунингдек, имконияти чекланган болалар муаммолари бўйича ижтимоий реклама, махсус телекўрсатув, радиоэшиттиришлар, мақолалар тайёрлаш, эфирга узатиш, чоп этиш;
8. Аҳоли, авваламбор, ёшларнинг дунёқарашини кенгайтириш, улар ўртасида маънавий қадриятларни мустаҳкамлаш, мустақил фикрлашни шакллантиришга кўмаклашиш;
9. Давлат органлари билан ижтимоий инфратузилмани ривожлантиришга, сифатли коммунал хизматлар кўрсатишга, аҳолининг маиший яшаш шароитларини яхшилашга кўмаклашиш;
10. Чиқиндиларга иккиламчи ишлов бериш жараёнини янада кенгайтириш, ижтимоий инфратузилма объектларида замонавий инновацион энергия ва сув тежаш технологияларини қўллашга кўмаклашиш;
11. Жамиятнинг маънавий асосларини янада ривожлантиришда оиланинг ўрни ва аҳамиятини оширишга кўмаклашиш, азалий миллий қадриятларни мустаҳкамлаш, жамиятда юксак маънавият ва соғлом турмуш тарзини кенг қарор топтириш;
12. Оилада тиббий маданиятни шакллантириш ва ошириш, тўғри овқатланиш, камқонлик ва гигиена соҳасида қизларнинг тиббий маданиятини юксалтириш;
13. Ёш авлодни маънавий тарбиялаш даражасини ошириш, ёшларни гиёҳвандлик, ахлоқсизлик ва зарарли таъсирлардан ҳимоя қилиш;
14. Ёш авлодни тарбиялаш жараёнида таълим муассасаларининг оила ва маҳалла институтлари билан ҳамкорлигини кучайтириш, уларда эстетик дид, ўзбек халқининг миллий, тарихий ва маданий меросини, бой тарихини, мустақил Ўзбекистоннинг замонавий ютуқларини ҳурмат қилишни шакллантириш;
15. Туризмнинг тарихий-илмий, экологик, фаол, гастрономик ва бошқа турларини хорижий аудитория ўртасида оммалаштириш орқали Ўзбекистоннинг сайёҳлик ҳамда маданий-тарихий жозибадорлигини кучайтириш.

Давлат гранти ажратилиши учун қуйидаги ҳужжатларни тақдим этиш зарур:

1. Ташкилот раҳбари томонидан имзоланган ва муҳр билан тасдиқланган кузатув хати;
2. www.fundngo.uz веб-сайтида жойлаштирилган шаклда тўлдирилган давлат гранти лойиҳаси учун ариза;
3. Охирги ўзгартиш ва қўшимчалар билан давлат рўйхатидан ўтган ННТлар ва фуқаролик жамияти бошқа институтларининг Устави (Низоми) нусхаси;
4. Ташкилотнинг давлат рўйхатидан ўтганлиги тўғрисидаги гувоҳнома нусхаси;
5. Агар лойиҳани амалга ошириш лицензияланадиган фаолиятни талаб қилса, унда лицензиянинг нусхаси тақдим этилади.
6. Манфаатдор давлат ва жамоат ташкилотларининг илтимосномалари, тавсия хатлари илова қилиниши мумкин.

Битта лойиҳа учун ажратиладиган грант миқдори — 30 миллион сўмгача.

Ҳужжатлар **2018 йил 7 июндан 13 июлгача** қабул қилинади.

*Ҳужжатлар **Ўзбекистон Республикаси Олий Мажлиси ҳузуридаги Нодавлат нотижорат ташкилотларини ва фуқаролик жамиятининг бошқа институтларини қўллаб-қувватлаш жамоат фонди** номига "Ўзбекистон почтаси" орқали юборилади муҳрланган конвертларда (А4 форматда) қуйидаги манзил бўйича қабул қилинади: 100163, Тошкент шаҳри, Ислом Каримов кўчаси, 43-уй.*

Ҳужжатларни тақдим этиш шартлари ва намуналари билан Олий Мажлис ҳузуридаги Жамоат фондининг www.fundngo.uz расмий веб-сайтида танишиш мумкин.

Маълумот учун телефонлар: (0-371) 239-26-76, 239-26-64.

ФАРМАЦЕВТИКА САНОАТИДА ЙИРИК ЛОЙИҲА

банк кўмагида муваффақиятли амалга оширилди

MIKROKREDITBANK

Яқинда Андижон вилоятининг Олтинкўл туманида тиббий қўлқоплар ишлаб чиқаришга ихтисослаштирилган "Gold Grown Pharma" масъулияти чекланган жамияти иш бошлади.
У "Микрокредитбанк" акциядорлик тижорат банки молиявий кўмагида фармацевтика саноатида амалга оширилган йирик лойиҳалардан биридир.

Мамлакатимизда аҳоли саломатлигини асраш, тиббий хизмат кўрсатиш сифатини оширишга қаратилаётган алоҳида эътибор туфайли фармацевтика саноати ҳам жадал ривожланмоқда. Ишлаб чиқарилаётган дори-дармон ва тиббиёт воситалари тури кўпайиб, сифати тобора яхшиланмоқда. Президентимизнинг 2016 йил 16 сентябрдаги "2016 — 2020 йилларда республика фармацевтика саноатини янада ривожлантириш чора-тадбирлари дастури тўғрисида"ги ҳамда 2016 йил 31 октябрдаги "Аҳолини дори-дармон воситалари ва тиббиёт буюмлари билан таъминлашни янада яхшилашга доир чора-тадбирлар тўғрисида"ги қарорлари бунда муҳим омил бўляпти.

"Gold Grown Pharma" МЧЖга ҳам мазкур ҳужжатлар ижроси доирасида асос солинди. Бунинг учун "Микрокредитбанк" томонидан 2017 йилда дастлаб 6 миллиард 280 миллион сўмлик кредит ажратилиб, унинг ҳисобига Хитой давлатидан юқори технологик ишлаб чиқариш линияси келтирилди. Қурилиш-монтаж ҳамда жиҳозлаш ишлари якунига етказилгач, корхона банкнинг қўшимча равишда ажратилган 1 миллиард 800 миллион сўмлик кредитидан унумли фойдаланиб, хом ашё сотиб олди.

— Юртимизда фармацевтика саноатини ривожлантириш, аҳоли ва даволаш муассасаларини сифатли, хавфсиз ҳамда арзон дори-дармон воситалари, тиббиёт буюмлари билан таъминлаш масаласига давлат сиёсати даражасида жиддий аҳамият қаратиляпти, — дейди жамият раҳбари Рустам Ҳайдаров. — Бу соҳада, айниқса, тадбиркорларга кўплаб имтиёзлар берилаётгани уларни ташаббус кўрсатиш, янги лойиҳаларни амалга оширишга ундамоқда. Бизнинг корхонамиз фаолият бошлаши билан 120 та иш ўрни яратилиб, тиббиёт коллежларининг фармацевтика йўналиши битирувчилари доимий иш билан таъминланди.

Ҳозирги пайтда корхона тўла қувват билан ишламоқда. Бу ерда йилига 30 миллион жуфт ёки 54 миллиард сўмлик тиббий қўлқоп ишлаб чиқариш имконияти мавжуд. Тайёрланган маҳсулотлар нафақат маҳаллий, балки ташқи бозорга ҳам чиқарилиши кўзда тутилгани диққатга сазовордир.

Нодирбек ИБОДУЛЛАЕВ.

РЕКЛАМА ЎРНИДА

Хизматлар лицензияланган.

Янгиликлар, воқеалар, хабарлар

Адабиёт элларни бирлаштиради

Рус халқининг буюк шоири Александр Сергеевич Пушкин таваллудининг 219 йиллиги мамлакатимизда ҳам кенг нишонланди.

Хусусан, пойтахтимизнинг шоир ҳайкали ўрнатилган сўлим гўшасида турли вазирлик ва идоралар, нодавлат нотижорат ташкилотлари, жамоат бирлашмалари, миллий маданият марказлари, дипломатик корпус вакиллари, ёзувчи ва шоирлар иштирокида тадбир бўлиб ўтди.

Унда сўзга чиққан Ўзбекистон Республикаси Вазирлар Маҳкамаси ҳузуридаги Миллатлараро муносабатлар ва хорижий мамлакатлар билан дўстлик алоқалари қўмитаси раиси Р. Қурбонов, Ёзувчилар уюшмаси раисининг биринчи ўринбосари М. Ҳожиматов, Россия Федерациясининг мамлакатимиздаги Фавқулодда ва мухтор элчиси В. Тюрденев, Рус миллий маданий маркази раҳбари А. Аристов ҳамда бошқалар халқларимиз ўртасидаги дўстлик ва стратегик шериклик муносабатларини мустаҳкамлашда адабий алоқалар алоҳида ўрин тутишини таъкидлади.

Анжуманда шоир ҳайкали пойига гуллар қўйилиб, ўлмас ижодидан намуналар ўқилди.

Муҳаммаджон АҲМАДЖОНОВ.

Дунёга машҳур академик Қашқадарёда

Қашқадарё, Сурхондарё ва Самарқанд вилоятлари нейрохирурглари замонавий тиббиётнинг илғор ютуқлари билан яқиндан танишиш имконига эга бўлишди.

Гап шундаки, яқинда Жаҳон нейрохирурглар жамиятлари федерацияси вице-президенти, тиббиёт фанлари доктори, академик Евгений Педаченко Қарши шаҳрида илмий-амалий ўқув-семинар ўтказди.

— Ўзбек шифокорлари билим ва маҳорат бобида бировдан кам эмасликларига улар бизнинг Украина тиббиёт фанлари академиясининг А. Ромоданов номидаги нейрохирургия институтида малака оширишганида ишонч ҳосил қилгандим, — дейди у. — Соҳадаги ўзаро манфаатли ҳамкорлигимизни янада кенгайтиришни мўлжаллаганмиз.

Аҳад МУҲАММАДИЕВ, «Халқ сўзи» мухбири.

Мирзачўлда Сингапур кластери

Кимё саноати соҳасида Осиёдаги етакчи корхоналардан бири саналадиган "Индорама" (Сингапур) холдинг компанияси бир марталик синтетик қўлқоп ишлаб чиқариш бўйича дунёда ягонадир.

Яқинда мазкур компания вакиллари Сирдарё вилоятида янги лойиҳага қўл уришди.

Хусусан, дастлабки келишувга кўра, Сирдарё вилоятининг Оқолтин ва Сардоба туманларидан 30 минг гектар ер сингапурлик инвесторларга кластер корхона ташкил қилиш учун ажратилиши кутилмоқда. Ушбу лойиҳага 55 миллион АҚШ доллари миқдорида тўғридан-тўғри инвестиция киритилиши кўзда тутилган.

Аҳмадали ШЕРНАЗАРОВ, «Халқ сўзи» мухбири.

«ХАЛҚ СЎЗИ»га ЭЪЛОНЛАР ҚАБУЛ ҚИЛИНАДИ.
9.00 дан 18.00 гача
232-11-15, 232-10-63.
E-mail: reklama@xs.uz

«Zamin Eko Agro» корхонаси ғалладан бўшаган майдонларга экиш учун «NS SEME» (Сербия) компаниясида ишлаб чиқарилган сифатли ва серҳосил маккажўхори ҳамда кунгабоқар уруғларини таклиф қилади:

Маккажўхори — NS 205 F1. Эртапишар дурагай. Вегетация даври — 90 кун. Ҳосилдорлиги — 10 т/га.

Кунгабоқар — Душко F1. Эртапишар дурагай. Вегетация даври — 80 — 90 кун. Ҳосилдорлиги — 3-4 т/га.

Уруғлар синовдан ўтган, сертификатланган ва Давлат реестрига киритилган.

Муваффақият уруғларини экинг...

zea
«ZAMIN EKO AGRO»
Тошкент ш., М-39 автомагистрали,
тел.: (+99897) 130-51-21, 755-02-55,
факс: (+99871) 150-15-89.
www.zea.uz
427R/87

РЕКЛАМА ВА ЭЪЛОНЛАР

«RESPUBLIKA MULK MARKAZI» МЧЖ

бошланғич баҳоси босқичма-босқич ошиб бориш тартибида ўтказиладиган очиқ аукцион савдосига таклиф этади.

Аукцион савдосига «Avto Komplekt Group» МЧЖга қарашли, Тошкент шаҳри, С. Алимова кўчаси, 24-уйда сақланаётган қуйидаги автотранспорт воситалари қўйилмоқда:

• 2015 йилда ишлаб чиқарилган, 25 тоннали (18 м³), техник соз ағдарма (самосвал), давлат рақами 01/381 ODA бўлган, «Foton» русумли.
Бошланғич баҳоси — 400 000 000 сўм.

• 2015 йилда ишлаб чиқарилган, 25 тоннали (18 м³), техник соз ағдарма, давлат рақами 01/382 ODA бўлган, «Foton» русумли.
Бошланғич баҳоси — 400 000 000 сўм.

• 2015 йилда ишлаб чиқарилган, 25 тоннали (18 м³), техник соз ағдарма, давлат рақами 01/384 ODA бўлган, «Foton» русумли.
Бошланғич баҳоси — 400 000 000 сўм.

• 2015 йилда ишлаб чиқарилган, 25 тоннали (18 м³), техник соз ағдарма, давлат рақами 01/385 ODA бўлган, «Foton» русумли.
Бошланғич баҳоси — 400 000 000 сўм.

• 2015 йилда ишлаб чиқарилган, 25 тоннали (18 м³), техник соз ағдарма, давлат рақами 01/386 ODA бўлган, «Foton» русумли.
Бошланғич баҳоси — 400 000 000 сўм.

• 2015 йилда ишлаб чиқарилган, 25 тоннали (18 м³), техник соз ағдарма, давлат рақами 01/825 YDA бўлган, янги «Foton» русумли.
Бошланғич баҳоси — 750 000 000 сўм.

• 2015 йилда ишлаб чиқарилган, 4 тоннали, бортли, давлат рақами 01/696 EEA бўлган, янги «Foton BJ1049» русумли.
Бошланғич баҳоси — 130 000 000 сўм.

• 2015 йилда ишлаб чиқарилган, 11 ўринли, янги «Brilliance» русумли микроавтобус.
Бошланғич баҳоси — 96 000 000 сўм.

• 2015 йилда ишлаб чиқарилган, 3 тоннали, бортли, янги «King Long» русумли.
Бошланғич баҳоси — 130 000 000 сўм.

• 2015 йилда ишлаб чиқарилган, 3 тоннали, бортли, янги, давлат рақами 01/763 EEA бўлган, «King Long» русумли.
Бошланғич баҳоси — 130 000 000 сўм.

• Музлаткичли, 4 тоннали, изотермик фургон BJ5049, янги, давлат рақами 01/782 EEA бўлган, «Foton» русумли.
Бошланғич баҳоси — 180 000 000 сўм.

• 4 тоннали, изотермик фургон BJ5049, янги, давлат рақами 01/783 EEA бўлган, «Foton» русумли.
Бошланғич баҳоси — 186 000 000 сўм.

• 4 тоннали, изотермик фургон BJ5049, янги, давлат рақами 01/789 EEA бўлган, «Foton» русумли.
Бошланғич баҳоси — 186 000 000 сўм.

Аукцион савдоси 2018 йил 6 июль куни соат 15.00 дан бошлаб ўтказилади.

Аризалар иш кунлари соат 10.00 дан 16.00 гача қабул қилинади (соат 13.00 дан 14.00 гача тушлик вақти). Аризаларни қабул қилишнинг охирги муддати — 2018 йил 4 июль куни соат 18.00.

Аукцион савдоси ғолиби деб топилган шахсга 10 кун мобайнида сотувчи билан олди-сотди шартномаси тузиш мажбурияти юклатилади. Савдода иштирок этиш учун ариза, закалат пули тўланганлиги ҳақидаги тўлов ҳужжати нусхаси, вакиллар учун ишончнома тақдим этилади.

Талабгорлар савдо ташкилотчиси билан тузиладиган закалат келишувига асосан, автотранспорт воситаси бошланғич баҳосининг 10 фоизидан кам бўлмаган миқдордаги закалат пулини «Respublika mulk markazi» МЧЖнинг «Davr bank» ХАТБ Олмазор филиалидаги қуйидаги ҳисоб рақамига тўлашлари шарт: 22604000200571452001, МФО: 01121, СТИР: 200933850.

Гувоҳнома № 001805.

Аризаларни қабул қилиш ва савдо ўтказиш манзили: Тошкент шаҳри, Олмазор тумани, 1-Қорақамиш кўчаси, 1-«А» уй. Телефон: (0-371) 228-79-52.

5084/148

«RESPUBLIKA MULK MARKAZI» МЧЖ

бошланғич баҳоси босқичма-босқич ошиб бориш тартибида ўтказиладиган очиқ аукцион савдосига таклиф этади.

Аукцион савдосига «Ўзсаноатқурилишбанк» АТБ Тошкент шаҳар минтақавий Амалиёт бўлимига қарашли, Тошкент шаҳри, Мирзо Улуғбек тумани, Мустақиллик шоҳкўчаси, 5-уй, «Ўзсаноатқурилишбанк» АТБ Тошкент шаҳар минтақавий Амалиёт бўлимида сақланаётган қуйидаги автотранспорт воситалари қўйилмоқда:

• 2013 йилда ишлаб чиқарилган, давлат рақами 01/751 JFA бўлган, «Nexia DOHC» русумли.
Бошланғич баҳоси — 41 923 000 сўм.

• 2013 йилда ишлаб чиқарилган, давлат рақами 01/749 JFA бўлган, «Nexia DOHC» русумли.
Бошланғич баҳоси — 43 932 000 сўм.

• 2013 йилда ишлаб чиқарилган, давлат рақами 01/752 JFA бўлган, «Nexia DOHC» русумли.
Бошланғич баҳоси — 48 245 000 сўм.

Аукцион савдоси 2018 йил 6 июль куни соат 11.00 дан бошлаб ўтказилади. Аризалар иш кунлари соат 10.00 дан 16.00 гача қабул қилинади (соат 13.00 дан 14.00 гача тушлик вақти). Аризаларни қабул қилишнинг охирги муддати — 2018 йил 4 июль куни соат 18.00.

Аукцион савдоси ғолиби деб топилган шахсга 10 кун мобайнида сотувчи билан олди-сотди шартномаси тузиш мажбурияти юклатилади. Савдода иштирок этиш учун ариза, закалат пули тўланганлиги ҳақидаги тўлов ҳужжати нусхаси, вакиллар учун ишончнома тақдим этилади.

Талабгорлар савдо ташкилотчиси билан тузиладиган закалат келишувига асосан, автотранспорт воситаси бошланғич баҳосининг 15 фоизидан кам бўлмаган миқдордаги закалат пулини «Respublika mulk markazi» МЧЖнинг «Davr bank» ХАТБ Олмазор филиалидаги қуйидаги ҳисоб рақамига тўлашлари шарт: 22604000200571452001, МФО: 01121, СТИР: 200933850.

Гувоҳнома № 001805.

Аризаларни қабул қилиш ва савдо ўтказиш манзили: Тошкент шаҳри, Олмазор тумани, 1-Қорақамиш кўчаси, 1-«А» уй. Телефон: (0-371) 228-79-52.

5084/146

амкодор САЛЕО АМКОДОР - СЕМАШ

«AMKODOR-TASHKENT» МЧЖ ХК

«АМКОДОР» «САЛЕО» «АМКОДОР-СЕМАШ» холдингларининг Ўзбекистон Республикасидаги расмий дистрибьютори

олд томонга йўналтирилган ва универсал юклагичлар | МТЗ базасидаги юклагичли экскаваторлар | занжирли ва ғилдиракли юришдаги экскаваторлар | санчқили юклагичлар

Европа сифатидаги техника ва жиҳозлар Ўзбекистонда

ғаллани тозалаш ва сақлаш учун мажмуалар | гидравлика

Маҳсулот сертификатланган.

Тел./факс: (+99871) 283-42-18, тел.: (+99871) 283-42-17. Моб.: (+99890) 974-00-61, 974-00-81.
Ўзбекистон Республикаси, 100005, Тошкент шаҳри, 8 Март кўчаси, 57-уй. E-mail:amkodortashkent@mail.ru,www.amkodor.uz,www.amkodor.by

208/75

«FPI DELIVERY SERVIS» МЧЖ

боғ қатор оралари, иссиқхона, томорқа ерларига ишлов беришга ва хашак ўришга мўлжалланган ихчам, қулай ҳамда камхаражатли мотокультиваторларни ва «LIUGONG» русумли экскаватор ҳамда бульдозерлар учун эҳтиёт қисмларни тавсия қилади.

«TIGUAN» русумли мотокультиваторлар 6, 9 ва 13 от кучига эга.
Дизель ҳамда бензин ёнилғисида ишлайди.

Маҳсулотлар сертификатланган.

Манзил: Тошкент шаҳри, Юнусобод тумани, Боғишамол кўчаси, 8-уй. Мулжал: Юнусобод тумани 1-сонли давлат нотариал идораси.
Маълумот учун телефонлар: (+99890) 986-80-68, 968-56-77, 989-09-62, (0-371) 234-35-71.
www.motoblok.uz

458R/297

Халқ сўзи
Народное слово

МУАССИСЛАР:
Ўзбекистон Республикаси Олий Мажлиси Қонунчилик палатаси Кенгаши, Ўзбекистон Республикаси Олий Мажлиси Сенати Кенгаши ва Ўзбекистон Республикаси Вазирлар Маҳкамаси

Бош муҳаррир Ўткир РАҲМАТОВ

2008 йил 15 январда Ўзбекистон Матбуот ва ахборот агентлигида 0001-рақам билан рўйхатга олинган. Нашр индекси — 229. Буюртма Г — 645. 115 730 нусхада босилди, ҳажми — 2 табоқ. Офсет усулида босилган. Қоғоз бичими А—2. Баҳоси келишилган нархда.

Газетамиз ҳақидаги маълумотларни юклаб олиш учун QR-кодини телефонингиз орқали сканер қилинг.

ТЕЛЕФОНЛАР:
Девонхона (0-371) 233-52-55;
Котибият (0-371) 233-10-28; Эълонлар (0-371) 232-11-15.

ISSN 2010-8788

Таҳририятга келган қўлёзмалар тақриз қилинмайди ва муаллифга қайтарилмайди.

Газетанинг етказиб берилиши учун обунани расмийлаштирган ташкилот жавобгар.

Газета таҳририят компьютер марказида терилди ҳамда оператор Ж. Тоғаев томонидан саҳифаланди.

Газетанинг полиграфик жиҳатдан сифатли чоп этилишига "Шарқ" нашриёт-матбаа акциядорлик компанияси масъул. Босмахона телефони: (0-371) 233-11-07.

МАНЗИЛИМИЗ:
100000,
Тошкент шаҳри,
Матбуотчилар кўчаси, 32-уй.

Навбатчи муҳаррир — З. Ашурова.
Навбатчи — Д. Улуғмуродов.
Мусаҳҳиҳ — Ш. Машраббоев.

«Шарқ» нашриёт-матбаа акциядорлик компанияси босмахонаси. Корхона манзили: «Буюк Турон» кўчаси, 41. ЎзА якуни — 21.25 Топширилди — 23.15 1 2 3 4 5 6