ПРОЛЕТАРИИ ВСЕХ СТРАН, СОЕДИНЯЙТЕСЬ!

ПРАВДА ВОСТОКА

ОРГАН ЦЕНТРАЛЬНОГО КОМИТЕТА КОММУНИСТИЧЕСКОЙ ПАРТИИ (большевиков) УЗБЕКИСТАНА ЦЕНТРАЛЬНОГО ИСПОЛНИТЕЛЬНОГО КОМИТЕТА СОВЕТОВ РАБОЧИХ, ДЕХКАНСКИХ И КРАСНОАРМЕЙСКИХ ДЕПУТАТОВ УзССР СОВЕТА ПРОФЕССИОНАЛЬНЫХ СОЮЗОВ И ТАШКЕНТСКОГО ГОРОДСКОГО КОМИТЕТА КОММУНИСТИЧЕСКОЙ ПАРТИИ(большевиков) УЗБЕКИСТАНА

ГОД ИЗДАНИЯ XII

15 ИЮЛЯ ПОНЕДЕЛЬНИК 1935 г.

№ 161 (382)

ЦЕНА НОМЕРА 10 КОП.

Полностью осуществить указания пленума ЦК

Пленум ЦК КП(б)Уз еще раз предостерег партийные организации от какой бы то ни было демобилизации в деле борьбы за высокий урожай хлопка. Большая часть вегетационного периода находится еще впереди и состояние хлопчатника требует дальнейшей упорной работы. Между тем, как показывает последняя сводка, в ряде организаций имеются настроения самоуспокоения и благодушия. В отдельных районах считают, что проведением третьей окучки работа над хлопком в основном закончена. В других районах оппортунистически сопоставляют ход окучек прошлого и текущего годов, совершенно не учитывая особенностей каждого года, и успокаиваются, если окучили больше, чем в прошлом году.

Боевые решения пленума обязывали каждую районную организацию по-большевистски устранить все элементы благодушия, самоуспокоенности и упорно развертывать дальнейшую обработку хлопчатника. Многие районные организации не сделали, однако, необходимых выводов из указаний пленума ЦК. Этим и об'ясняется, что во вторую пятидневку июля мы имеем снижение темпов обработки. За первую пятидневку по данным Наркомзема, было окучено 215.119 гектаров, за вторую пятидневку— 187.374 гектара. Эти данные показывают, что в районах свертывают обработку хлопка, решив ограничиться тремя окучками, хотя пленум ЦК прямо **предложил провести во всех районах не менее пяти глубоких полноценных окучен .**

Если взять данные о ходе тракторной культивации, то и здесь мы увидим, что темпы не нарастают, а снижаются. После указаний июньского пленума ЦК ВКП(б) наметился некоторый сдвиг в тракторной культивации. По пятидневкам июня тракторная культивация не превышала четырех тысяч гектаров. За первые пять дней июля тракторная культивация достигла 6.384 гектаров. Но вторая пятидневка июля снова дает резкий скачок вниз— прокультивировано 5.139 гектаров. Отсюда можно сделать вывод, что саботаж тракторной культивации в большинстве районов продолжается. По данным Наркомзема, свыше 30 районов не провели тракторную культивацию ни на одном гектаре. Пленум поручил бюро ЦК сурово наказывать, невзирая на лица, работников, которые, потворствуя кулацкому сопротивлению механизации, сами являются конкретными носителями антимеханизаторских настроений. Надо обеспечить применение тракторных культиваторов не только на треть ей, но и на последующих культивациях хлопчатника вплоть до смыкания междурядий.

Но и после того, как рядки хлопчатника сомкнутся, задача дальнейшей обработки хлопчатника не снимается с повестки дня. После смыкания рядков необходимо производить рыхление междугнездий ручной мотыгой и тешей.

Нужно широко популяризировать опыт лучших колхозов республики, которые в период цветения хлопчатника применяют дополнительные средства повышения урожайности. Большой эффект дает пропуск воды через ямы и специальные бочки с навозом для удобрения хлопчатника навозной жижей, удобрения кустов хлопчатника дорожной пылью, применение кырмы после полного окончания окучек и культивации, внесение дополнительного небольшого количества минеральных удобрений на отдельных отставших в развитии хлопчатника рядках и кустах, специальные поливы этих рядков и т. д. Короче говоря: надо использовать все средства, весь опыт и знания агрономов и колхозников-опытников для того, чтобы успехом увенчать борьбу за высокий хлопковый урожай.

Многие передовые колхозы республики широко применяют эти и другие дополнительные средства повышения урожайности. Задача партийных организаций, задача всех агрономов—сделать этот опыт достоянием всех колхозов, не допуская при этом никакого администрирования. Большая массово-раз'яснительная работа среди колхозников — вот что нужно для того, чтобы опыт передовых передать отстающим.

Пленум ЦК уделил особое внимание водополивам. Он обязал партийные и советские органы форсировать проведение поливов хлопка, на деле обеспечить экономное, бережное расходование воды и проведение круглосуточного полива. Надо помнить, что сейчас поливы наряду с обработкой хлопка имеют первостепенное, решающее значение.

Высокий урожай хлопка—в наших руках. Стоит исключительно благоприятная, жаркая погода. Самой тщательной обработкой и своевременными поливами мы можем и должны создать все условия для накопления высокого урожая.

УБОРКА ЗЕРНОВЫХ

26 га в день

Бригада Голобокова соревнуется с лучшей в Союзе бригадой Дриго

На имя секретаря ЦК КП(б)Уз т. ИКРАМОВА и председателя Совнаркома УзССР тов. ФАЙЗУЛЛЫ ХОДЖАЕВА из зерносовхоза «Галля-Арал» получена телеграмма о работе передовых комбайнов.

Директор совхоза тов. МУСЛИМОВ и начальник политотдела тов. ЭЛЕНЦВАЙГ сообщают, что бригада комбайнеров ГОЛОБОКОВА, работающая на втором отделении, к 9 июля, за 10 дней, выполнила сезонную норму уборки, убрав по 180 гектаров каждым комбайном. Комбайнеры ПАТРИН и ТОКАРЕВ, работая сцепом двух комбайнов, за 9 с половиной дней убрали 360 га. Такую же работу проделали комбайнеры НАЗАРОВ и МАСЛИ за 10 дней.

Комбайнер-комсомолец ЖИЛЯЕВ за 11 дней убрал своей машиной 193 га, за это же время двойной сцеп машин, комбайнеры СОРОКИН и ТОКАРЕВ дал 360 га.

8 июля четыре машины Голобокова сняли урожай с площади в 106 га при высоких качественных показателях.

Н. Н.

✵

СОВХОЗ «ГАЛЛЯ-АРАЛ» (По телеграфу). 4 комбайна бригадира Голобокова 6 июля убрали за день 102 га, или по 25,5 га каждый.

Комбайнеры этой бригады т. **Масли, Токарев, Назаров, Патрин** убрали с начала кампании 559 гектаров. В среднем на каждый комбайн падает по 130 га.

Качество уборки хорошее, машины работают без перебоев.

Бригада Голобокова вызывает на соревнование лучшую в Союзе бригаду комбайнеров тов. Дриго из Оренбургского совхоза (Днепропетровщина).

В прошлом году бригада Голобокова убрала за сезон тремя комбайнами 1.800 га и заняла первое место в зерносовхозах Узбекистана.

Директор «Галля-Арала» МУСЛИМОВ.
Начальник политотдела ЕЛЕНЦВАЙГ.

✵

СОВХОЗ «ГАЛЛЯ-АРАЛ» (По телеграфу). 8 июля моя бригада, перекрыв производственные показатели предыдущих дней, четырьмя комбайнами при двух тракторах убрала 105 гектаров, или по 26,25 га каждой машиной.

Бригадир бригады комбайнов второго отделения совхоза «Галля-Арал» ГОЛОБОКОВ.

В КАССАНЕ РАСХИЩАЮТ УРОЖАЙ

БЕК-БУДИ (По телеграфу).

В Кассанском районе уборка, обмолот и поставка зерна государству проходят недопустимо слабо. Колхозы еще не развернули массовой уборки, за исключением единственного колхоза им. Ворошилова, Муллинского сельсовета, выполнившего свое задание по хлебопоставкам досрочно.

К 1 июля по району заготовлено пшеницы 19 проц. годового плана, ячменя 59 проц. плана.

В ряде колхозов много ячменя еще на корню. В некоторых колхозах Пулатинского и Бауманского сельсоветов обнаружены многочисленные случаи вредительства—смешивания зерна с песком и травой. Например, колхоз им. Ахун-Бабаева все время сдает засоренную пшеницу.

Районные организации (секретарь райкома Месирова, председатель райисполкома Сабиров) примиренчески смотрят на явный саботаж хлебопоставок кулацкими хозяйствами. Подавляющее большинство кулаков не хочет убирать хлеб. Задание свое по хлебопоставкам кулацкие хозяйства выполнили только на 2 проц.

Так же **примиренчески относятся районные организации к хищению хлеба кулацкими элементами.** Например, председатель колхоза «Кзыл Дехкан» **Умар Иматов передал кулакам Яркулову и Умарову 2 гектара ячменя из общего посева колхоза. Кулаки ячмень убрали и продали на базаре. Районные организации знают об этом факте, но конкретные виновники хищений до сих пор остаются ненаказанными.**

Массово-раз'яснительная работа среди хлебосдатчиков не организована. Классово чуждые элементы, орудующие на кассанском заготпункте, умышленно снижают количество зерна. Ответственный приемщик по качеству **Абрускин** (сын попа) с самого начала сезона принимает у всех хлебосдатчиков ячмень одним сортом. Из-за халатности зав. пунктом **Кагдафарова** весь принятый хлеб нового урожая заражен долгоносиком.

Счетовод пункта Круглов обсчитывает хлебосдатчиков.

Особо надо отметить бездействие районного суда и прокуратуры. Свыше 15 уголовных дел по хлебопоставкам лежат в канцелярии нарсуда 119-го участка. Судья **Ирматов** сдал классовые позиции. Ирматов — перерожденец. Саботажников хлебопоставок, кулаков Яркулова и Умарова, судья оправдал, а десятки бедняков—осудил. Прокурор Ярыков молчаливо согласился с приговорами суда.

Из многочисленных фактов подрывной работы классового врага руководители **района не делают никаких выводов.**

ИСХАКОВ.

Тт. СТАЛИН, КАГАНОВИЧ, ВОРОШИЛОВ, АНДРЕЕВ, ХРУЩЕВ И КОСАРЕВ

в центральном аэроклубе СССР им. А. В. Косарева

12 июля центральный аэроклуб СССР им. А. В. Косарева в Тушине посетили товарищи **Сталин, Л. М. Каганович, Ворошилов, Андреев, Хрущев и Косарев.** Вместе с товарищами **Шверником, Полонским, Эйдеманом, Алкснисом, Мехлисом и Аросевым** они осмотрели здание аэроклуба и посетили планерный, парашютный, авиомодельный и аэронавигационный кабинеты. Затем гости отправились на аэродром аэроклуба, где им была показана большая воздушная программа. В течение двух часов почетные гости с неослабевающим интересом следили за фигурами высшего пилотажа на самолетах и планерах и за прыжками парашютистов.

Мастер советского планеризма орденоносец тов. **Минов** на самолете „У-2" продемонстрировал ряд сложнейших фигур высшего пилотажа: падение на хвост, потерю скорости, глубокие виражи, штопор, падение листом и т. д. Тов. Минов показал, что в опытных руках учебная машина „У-2" способна совершать сложнейшие фигуры.

В полете были показаны воздушные поезда. Забуксированные самолетами „У-2" и „П-5", планеры „БС-4", „Г-9" „Ш-5" отцепились в воздухе от самолетов и самостоятельно проделали мертвые петли, штопоры, перевороты и т. д.

Мастер советского планеризма тов. **Симонов** показал на планере „Г-9" полет в перевернутом положении на спине.

Тов. **Алкснис** представил товарищу **Сталину** и товарищам **Л. М. Кагановичу, Ворошилову и Андрееву** известного советского авиоконструктора **Яковлева** — творца прекрасной легкомоторной машины „АИР".

Гости осмотрели последнюю конструкцию Яковлева — новый самолет „**АИР-10**". В своих об'яснениях тов. Яковлев рассказал о том, что этот самолет с маломощным мотором имеет очень маленькую посадочную скорость и в полете дает крейсерскую скорость свыше 200 километров в час.

Затем товарищи **Сталин, Л. М. Каганович, Ворошилов и Андреев** осмотрели рекордный планер конструкции тов. **Ивексона**, недавно поступивший и обладающий исключительными аэродинамическими качествами.

В воздух поднялись десятки самолетов, с которых совершили прыжки с парашютами парашютисты и парашютистки экспериментального отряда центрального аэроклуба им. Косарева. Все прыгавшие показали большое мастерство, точно в заданное время раскрывали парашюты и прекрасно производя приземление.

Спустившись на землю и отцепив парашюты 4 парашютистки подошли к гостям.

Под гром аплодисментов и возгласы „ура", „да здравствует великий **Сталин**!" парашютистка **Нина Лебедева**, учащаяся Инфизкульта преподнесла товарищу **Сталину** букет живых цветов.

Вслед за нею работница завода им. Менжинского **Валя Куланова** преподносит букет товарищу **Ворошилову.**

Метростроевка тов. **Ковер** и работница завода „Красный факел" **Сима Новикова** преподнесли букеты товарищам **Андрееву и Косареву.**

Товарищу **Сталину** были представлены известные парашютистки **Люба Берлин** и **Валя Иванова**, а также радиоконструктор тов. **Вишневский**, известный конструктор планеров и легких самолетов тов. **Грибовский.**

Рокоча моторами, в воздухе проплыли два мощных воздушных корабля. Небо расцветилось десятками белых, голубых и желтых парашютов. Под командой мастеров парашютного спорта **Забелина и Шмидта** с самолетов прыгнули 51 парашютист.

Приземлившись и сняв парашют, начальник команды Забелин отдал товарищу **Сталину** рапорт: „Группа в количестве 51 человека спустилась благополучно".

Горячо приветствуемые всеми собравшимися, товарищ **Сталин** и товарищи **Л. М. Каганович, Ворошилов, Андреев, Хрущев и Косарев** сфотографировались в группе парашютистов, планеристов и летчиков.

Затем на аэродроме выстроились все участвующие в воздушной программе летчики, парашютисты и планеристы. Товарищ **Ворошилов** обратился к ним с краткой речью. Речь товарища **Ворошилова** все время прерывалась возгласами „Ура", „Да здравствует наш любимый **Сталин**!", „Да здравствует железный нарком обороны товарищ **Ворошилов**!".

— По поручению товарища **Сталина** и присутствующих здесь членов Политбюро — говорит товарищ **Ворошилов**, приношу вам большевистскую благодарность за показанные здесь замечательные достижения.

С такими людьми, каких родит наша советская земля, мы не только построим новую социалистическую жизнь, но и зажжем своим примером миллионы трудящихся Запада и Востока.

Вам, сынам нашей великой родины, от лица Центрального комитета нашей славной партии, от нашего великого **Сталина** — спасибо и громкое красноармейское „воздушное" ура!!!.

Заключительные слова речи товарища **Ворошилова** тонут в буре аплодисментов и в возгласах „ура великому **Сталину**!".

Встреченный бурными аплодисментами, приветствует собравшихся товарищ **Л. М. Каганович.**

— Мы рады, — говорит он,—что вы полны здоровья, бодрости, силы и желания бороться за светлую, счастливую жизнь для трудящихся нашей страны.

Вам и многим таким же, комсомольцам, большевикам, партийным и непартийным—громкое ура!

Провозглашенное товарищем **Кагановичем** „ура" подхватывают все собравшиеся. Долго гремит овация в честь великого **Сталина** и его соратников.

Вслед за товарищем **Кагановичем** с приветствием выступил товарищ **Косарев.**

Тепло попрощавшись с присутствующими, тт. **Сталин, Л. М. Каганович, Ворошилов, Андреев, Хрущев и Косарев** выехали с аэродрома. Вслед им долго неслось мощное „ура" и восторженные возгласы. „До свидания, наш любимый **Сталин**!".

(УзТАГ).

К 15-летию советско-литовского мирного договора

✵

Председателю Центрального исполнительного комитета СССР г-ну М. И. КАЛИНИНУ

В день пятнадцатилетней годовщины заключения мирного договора между нашими странами приношу вам мои искренние поздравления и пожелания как вашего личного благополучия, так и процветания Союза Советских Социалистических Республик. Я убежден, что и впредь дружеские отношения между нашими странами будут развиваться и содействовать укреплению мира.

Антонас СМЕТОНА

Президенту Литовской республики г-ну Антонас Сметона

В день 15-летия заключения советско-литовского мирного договора прошу принять искреннее приветствие от имени правительства Союза Советских Социалистических Республик. Этот договор заложил основу, на которой счастливо развивались отношения между нашими странами. Народы и правительства Советского Союза, выражая уверенность, что советско-литовские традиционно-дружественные отношения и впредь останутся важным фактором мира, шлют свои искренние пожелания дальнейшего укрепления независимости и процветания Литовской республики.

Председатель Центрального исполнительного комитета Союза ССР МИХАИЛ КАЛИНИН.

Минск, 12 июля 1935 года

Народному комиссару по иностранным делам г-ну М. М. Литвинову

По случаю 15-летия годовщины подписания мирного договора прошу принять мои сердечные поздравления и искренние пожелания процветания вашей страны. Я счастлив констатировать при этом, что принципы, которые положены в основу мирного договора, являются неизменным элементом дружественных отношений между нашими странами, а также и в начинаниях Советского Союза, направленных к укреплению мира, каковые начинания постоянно находили в Литве самый искренний отклик.

Председатель совета министров ТУБЯЛИС.

Председателю совета министров Литовской республики и и. о. министра иностранных дел г-ну И. Тубялису

Приношу вам мои сердечные поздравления по случаю пятнадцатилетней годовщины подписания мирного договора, положившего начало неизменно дружественным отношениям между нашими странами. Я глубоко убежден, что сотрудничество наших стран в интересах всеобщего мира и впредь будет развиваться.

ЛИТВИНОВ

(УзТАГ)

Заключительное слово

секретаря ЦК ВКП(б) тов. А. А. ЖДАНОВА на пленуме Саратовского крайкома ВКП(б)

Товарищи, в течение пяти или шести дней происходило обсуждение решения ЦК ВКП(б) от 23 июня «Об ошибках Саратовского крайкома ВКП(б)» как в бюро, так и на пленуме, причем и бюро и пленум крайкома отнеслись к этому вопросу со всей страстностью и ответственностью, которая присуща нам, большевикам, в особенности в такой период, когда обсуждается и проверяется работа целой партийной организации и ее руководства. Пленум крайкома партии с величайшим пристрастием допрашивал отдельных товарищей, особенно членов бюро крайкома и требовал от них отчета в своем поведении, в связи с ошибками крайкома. Это совершенно правильно, и та обстановка, которая создалась на пленуме, как раз и есть то, что нужно для дела. Сейчас действительно устанавливаются нормальные отношения между бюро и пленумом крайкома, между руководством и активом—и это главный итог пленума крайкома.

Некоторые выступления и реплики казались недостаточно понятными, в частности не совсем было понятно, почему вы так часто прерываете выступления отдельных товарищей. Но это ваше личное дело **(смех)**, в этом мне трудно разобраться.

Следующим итогом пленума, итогом развернувшейся критики и самокритики, на пленуме является полное признание выступавшими ошибок бюро и пленума крайкома.

В отдельных выступлениях было очень много риторики, словесности, и я в отношении некоторых товарищей опасался, не заведет ли эта риторика их куда-нибудь в стратосферу, откуда будет трудно спуститься даже на парашютах **(Смех)**. Некоторые товарищи предложили пленуму свою «философию» признания ошибок. Я думал, как эти люди выпутаются из «виражей», но оказалось, что они более или менее удачно спустились на землю. Некоторые товарищи, наоборот, вязали лисьи и заячьи петли, но пленум их в этом деле очень быстро выправил. **(ГОЛОСА С МЕСТ: «Правильно, правильно!»).**

Теперь о выступлении тов. Мамичева. Тов. Мамичев пытался под каждую свою ошибку подвести какую-либо цитату, как-будто можно цитатами облагородить беспринципность и грубые ошибки. У него не было искреннего отношения к своим ошибкам, и это пленум очень быстро разгадал **(ГОЛОСА С МЕСТ: «Правильно, правильно!»).**

У него получился разрыв практики с теорией, ибо ведь он и раньше знал все те цитаты, которые здесь приводил, но почему то не претворял их в жизнь.

Он представляет из себя тип работника, у которого слово расходится с делом, одного из тех людей, которые клянутся законами партии, творя на практике противоположные дела.

Второе качество Мамичева — это величайшая беспринципность в отношении к своим обязанностям и к своим выступлениям.

Я говорю это для того, чтобы показать, что и такой тип встречается в нашей партии, и это надо учитывать.

Я уже сказал, что недостаточно понял некоторые реплики, так как, очевидно, недостаточно еще изучил местные условия. Непонятно, например, почему тов. Хвесин говорил, что он «шел по стопам» крайкома.

Я понял из его выступления только одно, что у него было стремление отгородиться от ошибок крайкома. **(ГОЛОСА С МЕСТ: «Правильно, правильно!»).**

Я думаю, что здесь не должно быть места таким выступлениям после того рубежа, который мы положили между старым и новым. Я думаю, что подобными выступлениями нажить капитал на будущее никому не удастся. Что же касается того, что у кого-то имелось иное мнение, чем у крайкома, но его положили в карман или по семейному рассказывали своим родным и знакомым **(смех)**, то это не имеет для нас никакого значения. Ведь все это ветошь, которая не будет иметь никакого значения, и если тов. Хвесин подтверждает, что это ветошь, то мы с ним вполне согласны. Это — излишняя обуза, которая никому из нас ничего не дает.

Необходимо отметить также наличие на пленуме известной распущенности и невыдержанности в отношении ЦК и его аппарата.

Здесь многие товарищи говорили: я был там-то, мне сказали так-то, я был у такого-то работника, мне он сказал то-то и т. д. У нас есть решения ЦК, у нас есть установки руководителей нашей партии — это есть то, чем необходимо пользоваться. А на пленуме крайкома партии отдельные товарищи оперировали данными, которых сами не проверяли, слышали из десятых уст. Это является одной из характерных черт того либерального отношения к директивам ЦК, которое существовало в саратовской организации. Были попытки вынести на пленум некоторые местные вопросы и свести некоторые частные счеты, не имеющие прямого отношения к работе пленума, когда, например, используют пленум для сведения старых счетов, или когда говорят: ага, крайком и потребкооперацией не занимался, он и горту не помогал и проч. Эти вещи тоже стоят вне линии, по которой шло обсуждение; и не имеют к нему прямого отношения.

От чего хотелось бы предупредить членов крайкома и актив саратовской краевой парторганизации? Прежде всего от того, чтобы выполнение решения ЦК и решения настоящего пленума крайкома не вызвало за собой новой волны массовых репрессий. Так как разбег в отношении репрессий зашел довольно далеко, как бы не получилось, что при проработке решения крайкома и в низовых организациях начнется новая волна массовых репрессий на том «законном» основании, что ты, мол, допустил ошибки и т. д. ЦК партии считал бы это грубым нарушением своей директивы и от этого нас всячески предупреждает.

Второе замечание связано с тем, что вы должны при раз'яснении и обсуждении решений ЦК партии и пленума крайкома, бороться с перехлестыванием и загибами. Короче говоря, если найдутся люди, которые будут делать вывод о том, что крайком партии, которому крепко попало от ЦК и от краевой парторганизации, слушать не надо, что его решения можно не выполнять, — таким людям надо дать самый решительный отпор. Были отдельные высказывания, что теперь, мол, для меня местные авторитеты не существуют. Это вкорне неправильно. ЦК хочет не развенчания авторитета руководства, а, наоборот, укрепления его на основе исправления ошибок и методов руководства.

С этой точки зрения шарахания от слепого доверия к авторитету к попыткам развенчания авторитета, к тенденциям не подчиняться решениям крайкома вредны.

Тов. Орловский говорил о паровом судне, который заявляет, что теперь он-де крайком слушать не будет. Нужно осадить этих людей, показав, что нельзя шарахаться от слепого доверия к огульному недоверию. Нужно правильно завершить при помощи и руководстве Центрального комитета исправление старых ошибочных методов работы и обеспечить переход к правильным методам и не нужно забывать, что при этом повороте найдутся люди, которые будут кидаться из стороны в сторону и мешать.

Необходимо напомнить, что в своей статье «Против опошления лозунга самокритики» товарищ **Сталин** указывал:

«Другие говорят, что ежели есть самокритика, то не требуется больше руководства, можно отойти от руля и предоставить все «естественному ходу вещей». Это не самокритика, а позор. Самокритика нужна не для ослабления руководства, а для его усиления, для того, чтобы превратить его из руководства бумажного и малоавторитетного в руководство жизненное и действительно авторитетное».

Эти слова можно целиком отнести и к тем работникам, которые заявляют, что они не будут больше слушать крайком, а будут делать, как им захочется.

Здесь говорили, что это — первый пленум за полтора—два года, который прошел в условиях подлинно большевистской самокритики, и что раньше таких пленумов не было. Это показывает, как можно быстро установить нормальное положение в организации. В этом—величайшая сила нашей партии и ее ЦК. И надо отдать справедливость, пленум краевого комитета нашел в себе силы достаточно быстро понять, что от него требуется, и сплотиться для быстрого исправления ошибок.

Следующий вопрос — это вопрос о соотношении партийной и хозяйственной работ. Товарищи говорили много на эту тему, и соответствующий пункт внесен в резолюцию. Говорилось о том, что нужно разгрузиться от мелочных хозяйственных вопросов. Это правильно, однако это совсем не значит, что советские органы будут отныне работать без партийного контроля. Наоборот, укрепление партийной работы, которое является основной обязанностью партийной организации, означает, что одновременно нужно поднять роль советских и хозяйственных организаций в разрешении практических вопросов их работы. Кадры будут расти быстрее.

Если мы будем заниматься по-настоящему партийным делом, это значит, что проверки и контроля у нас будет не меньше, а значительно больше.

Теперь о взаимоотношениях крайкома с уполномоченным Комиссии партийного контроля. И решение Центрального комитета партии, и настоящий пленум крайкома партии создают все условия для того, чтобы наладить правильные взаимоотношения.

Теперь для вас ясно, какое значение имеет правильно организованный партийный контроль, работа КПК и ее уполномоченных на местах, помогающие партии в важнейшем деле проверки исполнения директив партии, КПК, независимой от местных органов для того, чтобы быть обеспеченной от местных влияний.

Большую услугу партии оказал уполномоченный Комиссии партийного контроля тов. Яковлев, поставив вопрос об ошибках Саратовского крайкома.

Теперь, после решения ЦК, задача тов. Яковлева состоит в том, чтобы умело и с необходимым тактом помочь крайкому исправить допущенные ошибки. Я думаю, что тов. Яковлев все силы приложит для того, чтобы помочь краевому комитету партии в этой работе, довести дело до конца и тем самым укрепить авторитет краевого руководства.

Товарищи, тот факт, что Центральный комитет доверил данному руководству исправить свои ошибки, — это вытекает из линии партии в отношении к своим работникам. ЦК терпеливо помогает товарищам, совершившим ошибки и осознавшим их, исправляться и загладить свою вину перед партией. ЦК оказывает вам величайшее доверие, поручая вам самим поправить дело. В этом сказывается величайшее внимание и забота **ЦК и товарища Сталина** о большевистских кадрах, великая мудрость сталинского руководства, которое, поправляя наши ошибки, поднимает нас на все высшую и высшую ступень **(Аплодисменты).**

ЦК оказывает вам доверие в твердой уверенности, что вы это доверие оправдаете делом, как верные сыны своей партии. **(Аплодисменты).**

Товарищи, на саратовском примере, на ваших ошибках будут учиться другие партийные организации, ибо целый ряд недостатков в работе в той или иной мере — у вас больше, чем у других — есть и у других организаций, и если вы честно и добросовестно исправите эти ошибки, если вы честно будете работать над реализацией решения Центрального комитета партии, то наша партия скажет: вот отряд, который крепко ошибался, который вырвался на некоторое время из общего строя, наделал много ошибок, но который честно выполнил свои партийные обязанности, честно признал свои ошибки и эти ошибки исправил. И тогда мы с гордостью скажем, что саратовский отряд партии есть передовой отряд, что он преодолел трудности — мы ему в этом помогли — и он вышел из них с честью **(Бурные аплодисменты).**

Товарищи, старую систему работы вы осудили, ошибки свои вы признали, но по-новому работать вы еще не умеете. Ошибки нужно исправить немедленно. Ряд задач вы будете решать в течение более или менее продолжительного времени, как например, задачу выращивания кадров, воспитания партийных руководителей. Все зависит от вас самих. Примеры того, как можно быстро из отсталого, из трудного положения выйти на передовые позиции— у всех перед глазами, возьмите железнодорожный транспорт. Железнодорожный транспорт показывает, каких результатов в короткий срок могут добиться те же люди, при той же технике, если ими руководят большевистская воля, большевистская напористость **(Аплодисменты).** Это значит на практике подтянуть организационно-практическую работу к требованиям политической линии. Это значит, что при хорошем руководстве даже средние работники начинают работать хорошо, что при плохом руководстве даже хорошие работники не дают того, на что они способны. А кадры у вас неплохие, руководство ваше желает исправить ошибки, в этом деле ему надо помочь. И если вся организация с большевистской энергией выполнит указания ЦК, отбросив негодные методы руководства, вы увидите, какие результаты во всех областях работы будут завоеваны в кратчайший срок.

Никакие дороги перед вами не заказаны, и Центральный комитет твердо верит, что у вас, в Саратовском крае, хватит сил и в партийной организации найдется, как и везде, достаточно людей, до конца преданных делу партии, которые хотят исправить свои ошибки и наше большевистское дело поднять на недосягаемую высоту **(Аплодисменты).**

Эти большевистские кадры сумеют реализовать поставленные перед ними задачи и вывести край в короткий срок на уровень передовых краев Советского Союза. Приложите ваши силы к партийной работе, поставьте на должную высоту организаторскую и воспитательную работу в массах, и вы увидите, какие силы и резервы таятся в ваших колхозах, среди колхозников и среди рабочих на предприятиях, вы увидите, какие кадры там выросли.

Свяжитесь с ними. Заботьтесь о них, сплотитесь с ними и вы увидете, как они помогут вам в вашей работе **(Бурные аплодисменты).**

Позвольте передать вам привет **ЦК** ВКП(б) и от организации большевиков города Ленина **(Крики: «Ура», бурные аплодисменты).**

Товарищи, да здравствует саратовская партийная организация и ее большевистский актив. За быстрое исправление ваших ошибок и быстрое выдвижение Саратовского края в ряды самых лучших и цветущих краев нашего великого Советского Союза.

Да здравствует ЦК нашей партии!

Да здравствует любимый и мудрый вождь нашей партии — наш товарищ **Сталин!**

(Аплодисменты, переходящие в овацию).

Хроника

За выдающиеся заслуги, энергию и инициативу в области внешней торговли ЦИК СССР наградил орденом ЛЕНИНА торгпреда СССР в Германии т. КАНДЕЛАКИ, орденом Трудового красного знамени: тт. ФРИДРИХСОНА — зам. торгпреда СССР в Германии, НЕПОМНЯЩЕГО — торгпреда СССР в Швеции, ГАРИБОВА Ш. Г. — зам. председателя всесоюзного об'единения «Союпромэкспорт», ХАЗОВА А. Ф.— нач. сектора промэкспорта НКВТ, РОЗОВА Д. А. — бывш. председателя всесоюзного об'единения «Союзметимпорт».

(УзТАГ).

✵

Учитывая активную роль в борьбе за овладение Северным морским путем и в освоении Арктики Всесоюзного ленинского коммунистического союза молодежи и органа ЦК ВЛКСМ «КОМСОМОЛЬСКОЙ ПРАВДЫ», в связи с десятилетним юбилеем газеты «КОМСОМОЛЬСКАЯ ПРАВДА» президиум ЦИК Союза ССР постановил переименовать острова САМУИЛА моря Лаптевых в острова «КОМСОМОЛЬСКОЙ ПРАВДЫ»

(УзТАГ).

Сообщение ТАСС

Сегодня в Париже состоялся обмен письмами между тов. В. П. ПОТЕМКИНЫМ, полномочным представителем Советского Союза во Франции, с одной стороны, и бароном ГАФФЬЕ д'ЭСТРУА, послом Бельгии во Франции, с другой.

ПИСЬМО

БЕЛЬГИЙСКОГО ПОСЛА ВО ФРАНЦИИ БАРОНА ГАФФЬЕ д'ЭСТРУА ПОЛПРЕДУ СССР ВО ФРАНЦИИ тов. ПОТЕМКИНУ

«Господин посол!

В результате обмена мнениями, имевшего место за последнее время в Париже между представителями наших стран, я имею честь сообщить вашему превосходительству, что мое правительство, воодушевленное желанием содействовать развитию дружественных отношений между всеми народами и укреплению всеобщего мира, решило установить с настоящего времени нормальные дипломатические отношения с правительством Союза ССР и произвести с этой целью обмен посланниками.

Это решение будет счастливо способствовать развитию добрых отношений, которые оба наши правительства желают установить между Бельгией и Союзом ССР и специально улучшению их экономических отношений.

Я пользуюсь случаем, господин посол, чтобы возобновить вашему превосходительству уверения в моем самом глубоком почтении.

ГАФФЬЕ д'ЭСТРУА».

★

ПИСЬМО

ПОЛНОМОЧНОГО ПРЕДСТАВИТЕЛЯ СССР ВО ФРАНЦИИ тов. ПОТЕМКИНА БЕЛЬГИЙСКОМУ ПОСЛУ В ПАРИЖЕ г-ну ГАФФЬЕ д'ЭСТРУА

«Господин посол!

Я ознакомился с большим удовлетворением с письмом от сего числа, в котором вы извещаете меня о решении вашего правительства установить с настоящего времени нормальные дипломатические отношения с Союзом ССР и произвести с этой целью обмен посланниками.

Я рад сообщить вам, что советское правительство охотно принимает это предложение, идущее навстречу его собственным желаниям и отвечающее интересам обеих стран и делу мира. Я твердо убежден, что установление этих отношений будет содействовать укреплению дружественных чувств между нашими народами и развитию их экономических отношений.

Пользуюсь этим случаем, господин посол, чтобы возобновить вашему превосходительству уверения в моем самом глубоком почтении.

В. ПОТЕМКИН».

Посольства обеих стран сохраняют контакт с целью подготовить быстрейшее проведение переговоров в стремлении к развитию экономических отношений между ними. (УзТАГ).

Отовсюду

АФИНЫ, 11 (УзТАГ). На вчерашнем заседании национального собрания после продолжительных прений принята, предложенная правительством, резолюция о плебисците по вопросу о восстановлении монархии. Плебисцит должен быть проведен не позже 15 ноября.

*

ЛОНДОН, 11 (УзТАГ). В Барселоне, как сообщает агентство Уик, на германском гражданском самолете, обслуживающем линию Штутгардт — Женева—Марсель — Барселона, обнаружен фотоаппарат со снимками французских и швейцарских укреплений.

*

ТОКИО, 12 (УзТАГ). По неполным данным министерства внутренних дел, в результате вчерашнего землетрясения в городах Сидзуока и Симидзу убито 9, ранено 101 и пропало без вести 4 человека. Домов разрушено 631. Для восстановления зданий и прочих разрушенных сооружений только в одном Симидзу потребуется около 4 миллионов иен.

*

ТОКИО, 11 (УзТАГ). По сообщению министерства земли и леса, убытки, причиненные недавним наводнением в Западной Японии и северной части острова Кюсю, достигают 76 миллионов иен.

*

БЕРЛИН, 11 (УзТАГ). Сегодня близ Касселя произошло столкновение скорого пассажирского поезда с товарным. Много пассажиров ранено. Повреждено несколько товарных вагонов.

В Центральном парке культуры и отдыха им. Горького открыты новые аттракционы — «Мост препятствий» и «Сталкивающиеся автомобили». Аттракцион «Сталкивающиеся автомобили» рассчитан на выработку первичных навыков к управлению машиной. НА СНИМКЕ: новый аттракцион «Сталкивающиеся автомобили». На переднем плане пионер Герман Эльфрих.

Фото Ф. КИСЛОВА (Союзфото).

По СССР

★

Тов. Калинин в Минске

МИНСК, 11 (УзТАГ). Сегодня на улицы столицы Белоруссии вышли тысячные колонны трудящихся, празднующих 15-летие освобождения от польских оккупантов. Трибуны рядом с Домом правительства заполнили знатные люди предприятий и колхозов Белоруссии, а также гости, прибывшие на праздник из союзных республик, краев и областей.

В 11 час. 45 мин. прибыл поезд, с которым на всенародные торжества Белоруссии приехали председатель ЦИК СССР М. И. Калинин.

Взрывы приветствий потрясли воздух, когда в 12 часов 45 минут товарищи Калинин, Гикало, Червяков и Голодед появились на балконе Дома правительства.

Праздник открылся кратким словом тов. Голодеда, который приветствовал от лица всех трудящихся советской Белоруссии председателя ЦИК СССР тов. М. И. Калинина.

Бурными и продолжительными аплодисментами была встречена призетственная речь всесоюзного старосты. Заключительный возглас тов. Калинина «ура» за советскую Белоруссию!—подхватывается тысячами голосов, рупора разносят его по всему городу.

ОСТАТКИ ГОРОДА ВРЕМЕН ЧИНГИЗ-ХАНА

В селе Кандуль, Боранинского района, в Восточной Сибири, сохранились остатки города, существовавшего во времена Чингиз-хана. Для изучения памятников старины в село приезжает экспедиция Ленинградского исторического музея.

КОСТИ ДОИСТОРИЧЕСКИХ ЖИВОТНЫХ

На каолиновых сланцеразработках (Куйбышевский край) в шахте на глубине 160 метров рабочие нашли в сланцевой породе зубы и реберные кости неизвестных, давно вымерших морских животных.

Краеведы приняли меры к охране редкой находки и передаче ее в музей.

РЕСТАВРАЦИЯ ДВОРЦА УРИЦКОГО

В Ленинграде начаты большие работы по реставрации дворца им. Урицкого. Старинные деревянные конструкции купола над круглым залом заменяются железо-бетонными. В перекрытиях железо-бетон также заменит деревянные балки. В залах дворца полностью восстанавливаются лепные украшения, стенная и плафонная роспись. Дворец будет заново окрашен в желтый и белый цвета.

ОБМЕН НОТАМИ О ТОРГОВЫХ ВЗАИМООТНОШЕНИЯХ МЕЖДУ СССР и США

13 июля народный комиссар по иностранным делам т. М. М. ЛИТВИНОВ и посол Соединенных штатов Америки г-н В. БУЛЛИТ обменялись нижеследующими нотами по вопросу о торговых взаимоотношениях между СССР и США:

1. Текст ноты тов. М. М. ЛИТВИНОВА

Москва, 13 июля, 1935 года.

Г-ну ВИЛЬЯМУ БУЛЛИТ,
послу Соединенных штатов Америки
Москва.

Господин посол!

Я имею честь сослаться на недавние беседы по вопросу о торговле между Союзом Советских Социалистических Республик и Соединенными Штатами Америки и о торгово-договорной программе Соединенных Штатов Америки и подтвердить и зафиксировать настоящей нотой следующее соглашение, которое было достигнуто между правительствами наших соответственных стран:

1. Таможенные тарифы, установленные президентом Соединенных Штатов Америки на основе торговых соглашений, заключенных с иностранными правительствами или их органами на основе полномочий акта, озаглавленного «Акт об изменении тарифного акта от 1930 года», принятого 12 июня 1934 г., будут на время действия настоящего соглашения применяться к произведениям почвы и промышленности СССР. Условлено, что ничто в настоящем соглашении не будет служить основанием для требования применения к произведениям почвы и промышленности СССР тарифов или из'ятий из тарифов, установленных согласно любого торгового соглашения между Соединенными Штатами Америки и республикой Кубы, которое было или будет в дальнейшем заключено.

2. Со своей стороны правительство СССР предпримет меры к существенному увеличению размера закупок в США для экспорта в СССР произведений почвы и промышленности США.

3. Настоящее соглашение вступит в силу со дня его подписания. Оно будет действовать в течение 12 месяцев. Обе стороны соглашаются, что не позже чем за 30 дней до истечения упомянутого 12-месячного периода они начнут переговоры относительно периода, на который будет продлен срок действия настоящего соглашения.

Примите и пр.

ЛИТВИНОВ.

2. ТЕКСТ НОТЫ г-на В. БУЛЛИТ

Москва, 13 июля 1935 года

Г-ну МАКСИМУ ЛИТВИНОВУ,
НАРОДНОМУ КОМИССАРУ ПО ИНОСТРАННЫМ ДЕЛАМ
МОСКВА.

Ваше превосходительство!

Я имею честь сослаться на недавние беседы по вопросу о торговле между Соединенными Штатами Америки и Союзом Советских Социалистических Республик и о торгово-договорной программе Соединенных Штатов Америки и подтвердить и зафиксировать настоящей нотой следующее соглашение, которое было достигнуто между правительствами наших соответственных стран:

1. Таможенные тарифы, установленные президентом Соединенных Штатов Америки на основе торговых соглашений, заключенных с иностранными правительствами или их органами на основе полномочий акта, озаглавленного «Акт об изменении тарифного акта от 1930 года», принятого 12 июня 1934 г., будут на время действия настоящего соглашения применяться к произведениям почвы и промышленности СССР. Условлено, что ничто в настоящем соглашении не будет служить основанием для требования применения к произведениям почвы и промышленности СССР тарифов или из'ятий из тарифов, установленных согласно любого торгового соглашения между Соединенными Штатами Америки и республикой Кубы, которое было или будет в дальнейшем заключено.

2. Со своей стороны правительство СССР предпримет меры к существенному увеличению размера закупок в США для экспорта в СССР произведений почвы и промышленности США.

3. Настоящее соглашение вступит в силу со дня его подписания. Оно будет действовать в течение 12 месяцев. Обе стороны соглашаются, что не позже чем за 30 дней до истечения упомянутого 12-месячного периода они начнут переговоры относительно периода, на который будет продлен срок действия настоящего соглашения.

Примите и пр.

ВИЛЬЯМ БУЛЛИТ.
(УзТАГ)

Выступление Хора в палате общин

ЛОНДОН, 11 (УзТАГ). Сегодня в палате общин министр иностранных дел Хор выступил от имени правительства с внешнеполитической декларацией. Все галлереи палаты были переполнены. На местах дипломатического корпуса находились: полпред СССР, французский, итальянский и германский послы и целый ряд посланников.

Хор заявил, что англо-германское соглашение заключено не в эгоистических интересах Англии и что, по мнению английского правительства, оно будет содействовать общему соглашению о морских вооружениях.

Переходя к воздушному пакту, Хор заявил далее Хор,—необходима для сохранения мира, и Лига наций предоставляет для этой цели лучшие средства. Если бы Лига наций потеряла влияние, это привело бы к прежней системе союзов. Пока существуют эффективная Лига наций и система коллективной безопасности, Англия будет в полной мере нести свою долю коллективной ответственности.

Указав, что Англия «всегда понимала и будет понимать стремление Италии к колониальной экспансии», Хор продолжал: «Мы признаем справедливость некоторой критики действий абиссинского правительства. Но разве тот факт, что против Абиссинии имеются жалобы, достаточная причина для того, что бы вспыхнула война? Английское правительство,—продолжал он,—стремится предотвратить войну с помощью договора 1906 г. и с помощью Лиги наций».

В заключение Хор отметил дружественные отношения Англии с Францией, Италией, СССР, США, Китаем и Японией.

«Наши отношения с СССР,—заявил Хор,—лучше, чем когда-либо со времени прихода к власти советского правительства. СССР в результате своего вступления в Лигу наций вошел в более тесные отношения с европейскими странами». **(Аплодисменты).**

ТРАГЕДИЯ ГОЛОДА

Свирепствующий в Индии голод приводит отчаявшихся индийских крестьян к групповому самоубийству, одно из которых описывает бомбейская газета.

Крестьянин Веллала Гоундан, не находя выхода из тисков голода, решил покончить самоубийством вместе со всей своей семьей. С этой целью крестьянин набросал стружки соломы в сухой колодец, полил керосином и зажег их, а затем вся семья бросилась в бушевавшее в колодце пламя. Все, за исключением младшего сына, который был извлечен из колодца с серьезными ожогами всего тела, погибли.

НОВЫЙ ТИП ПОХОДНОГО РАДИО «Трансивер» — маленькая портативная радиостанция, введенная в американской армии. Она весит 4 кило и передает сообщения в радиусе 7 км при самых неблагоприятных условиях. НА СНИМКИ: передача сообщения по радиостанции «Трансивер».

АНТИФАШИСТСКИЕ ВЫСТУПЛЕНИЯ НЕМЕЦКИХ РАБОЧИХ

В последнем номере нелегальной «Роте фане» помещен целый ряд рабочих корреспонденций о крупных антифашистских выступлениях в различных частях Германии.

В Дуйсбург-Гамборне (Рейнская область) фашистские вожди пытались организовать антисемитскую демонстрацию. Рабочие организовали контрдемонстрацию. Во время этой антифашистской демонстрации раздавались крики: «Освободите Тельмана и политических заключенных! Долой Гитлера!».

Эта антифашистская демонстрация рабочих представляет тем больший интерес, что она является ответом рабочих Дуйсбург-Гамборна на многочисленные аресты, произведенные в последнее время тайной политической полицией.

Следующий факт: в Вестфалии, в гор. Мюнстере, недавно «покончил самоубийством» осужденный к 8 годам каторжных работ рабочий Карл Гофман. Речь идет об очередной зверской расправе, совершенной фашистами над беззащитным пролетарским узником. Весть о «самоубийстве» Гофмана вызвала величайшие волнения в рабочих кварталах Мюнстера. В похоронах Гофмана приняло участие около двух тысяч человек. Опасаясь крупных демонстраций, местные власти мобилизовали на помощь полицию, несколько отрядов чернорубашечников (агентов тайной полиции). Участникам похоронной процессии запретили выступать над могилой. Несмотря на это, во время похорон рабочие несколько раз кричали: «Мы тебя не забудем».

На могилу Гофмана было возложено 20 букетов из красных роз. На другой день после похорон агенты тайной полиции арестовали жену, мать, брата и нескольких друзей Гофмана.

В другой корреспонденции строительный рабочий пишет:

«Мы приняли участие в строительстве остов здания и настал момент, когда надо было водрузить фашистский флаг. Вместо знамени со свастикой водрузили на здание красное знамя с серпом и молотом. 150 рабочих, строивших это здание, отказались внести по 50 пфеннигов на украшение фасада, где строители пытались выложить из цветов фашистскую эмблему».

Другой рабкор, принимающий участие в строительстве автомобильной дороги, имеющей военное значение, пишет в «Роте фане»:

«От нас требовали, чтобы мы работали по ставкам ниже тарифной. Когда мы это узнали, мы, как обычно, приехали на автобусах к месту работы. Прибыв на место, мы целый день не выходили из машины. На другой день мы поступили так же. На третий день администрация пригласила нас к себе. Один из администраторов заявил нам: «Забастовка невозможна при режиме «единства народа». Мы не сдались и добились увеличения заработной платы.

Другой рабочий пишет: «Нас хотели задержать на работе лишний час, причем нам заявили, что за этот час нам не будет уплачено. Мы работать отказались и запели «Интернационал».

На пленуме ЦК ЛКСМУз

11 июля в зале заседаний Дома правительства открылся шестой пленум ЦК ЛКСМУз.

В президиум избраны товарищи Акмаль Икрамов, К. Шарипов и члены бюро ЦК ЛКСМУз.

На повестке дня один вопрос—решения XI пленума ЦК ВЛКСМ о перестройке работы комсомола.

Докладчик, секретарь ЦК ЛКСМУз тов. Артыков, говорил о необходимости коренной перестройки всей работы комсомола под углом коммунистического воспитания комсомольцев, молодежи и детей.

Товарищ Артыков особенно заострил вопрос на подборе и закреплении кадров руководящего комсомольского актива.

—Комсомольские работники,—говорил тов. Артыков,—должны стать передовыми по образованности и по культурности людьми. У нас нет ни одного секретаря райкома с высшим образованием, пятьдесят секретарей райкома имеют низшее образование.

Тов. Артыков подчеркнул, что основой коммунистического воспитания молодежи является усиление классовой бдительности.

Доклад тов. Артыкова вызвал оживленные прения. В прениях записалось шестьдесят человек. Выступали секретари райкомов, руководящие комсомольские работники. Они рассказывали о первых шагах начинающейся перестройки.

Секретарь акдарьинского райкома тов. Хамраев поделился опытом налаживания «комсомольского хозяйства».

Заведующий отделом дехканской молодежи ЦК ЛКСМУз привел ряд примеров неудовлетворительной работы с молодыми пропагандистами.

Секретарь комсомольского комитета серных рудников тов. Киселев рассказал о состоянии политучебы в своей организации.

Помощник прокурора республики по бытовым вопросам тов. Юсупова заострила внимание пленума на вопросе работы среди женской молодежи.

Большинство делегатов пленума правильно поняло задачи перестройки работы комсомольской организации. Но нашлись еще люди, в роде секретаря каттакурганского райкома комсомола тов. Муратова, которые были прекрасно осведомлены о количестве свиней в районе, но очень плохо знали о грамотности колхозной молодежи, о детях, работе с девушками. На пленуме товарищи указали Муратову, как он должен работать.

Оправдать доверие партии

Состоялось собрание **ташкентского городского актива комсомола.** С докладом о перестройке работы и итогах XI пленума ЦК ВЛКСМ выступил секретарь ЦК ЛКСМУз тов. **Артыков.**

Коммунистическое воспитание молодежи, воспитание непримиримой ненависти к врагам социализма, всемерное укрепление братства трудящихся, воспитание у молодежи революционного мужества на героических образцах борьбы за социализм—вот центральная задача комсомола.

— Всю нашу работу,—говорит т. Артыков,—надо сконцентрировать вокруг задач, поставленных решением ЦК ВКП(б) по инициативе и под непосредственным руководством товарища **Сталина.** Именно на основе этого пленум ЦК ВЛКСМ и принял решение об организационной перестройке.

Отмечая необходимость наилучшей подготовки и выращивания кадров молодежи, т. **Артыков** переходит к анализу состояния этих работ в ташкентской организации комсомола.

— Первый вопрос—это политучеба. Как тут обстоит дело? Надо сказать, что ташкентская городская организация сумела в начале года вовлечь в школы большое количество союзной и несоюзной молодежи. Изучали историю партии, были кружки начального и повышенного типа, но в ходе и итогах этой учебы работники горкома ничего сказать не могут. А вот если спросить о выполнении производственного плана, скажут и в горкоме и в райкомах. Так у нас повелось: о производстве знаем все хорошо, а внутрисоюзной, воспитательной работой занимаемся еще плохо.

До сих пор была учеба зимняя и учеба летняя. Пока кое-как укомплектуют школы и развернут зимнюю учебу, наступает конец—надо подводить итоги и начинать подготовку к летней учебе. В одних школах только начинали, в других прошли половину программы. Зато уже прекращали занятия все одновременно... Теперь так вести учебу нельзя. Учиться надо в течение круглого года, а не сезонно. Комплектовать школы дифференцированно, соответственно уровню знаний каждого товарища.

V пленум ЦК ЛКСМУз вынес решение, обязывающее горкомы и райкомы заниматься вопросами среднего образования. А какие результаты? Организовали 21 группу из 520 человек. Поучились товарищи 50 дней и на этом закончили. Вопрос о среднем образовании приобретает исключительное значение, а подходят к нему несерьезно. Достаточно сказать, что, например, тов. Вахидов, руководящий этим делом в Ташкентском горкоме, на вопрос, сколько средств необходимо затратить на обучение одного человека, ответил, что не учел этого.

Но знаем ли мы людей, кадры комсомольских работников, которые должны руководить выполнением этих задач? Плохо знаем. Из-за этого нередко к руководству приходят случайные люди, а иногда и чуждые нам элементы. Так относиться к подбору кадров мы не можем—это преступление. Секретарь райкома не может не знать секретаря первичной комсомольской организации. То же относится и к пропагандистам. Пропагандисты должны стать второй фигурой в комитете и первичной организации. К пропагандисту надо относиться бережно и чутко. Пропагандист во многом решает успех учебы. Безкорыстных кадров пропагандистов все ни разговоры и решения об учебе пока впустую.

Затем тов. **Артыков** переходит к вопросу о приеме в комсомол.

В Ташкенте ростом и регулированием социального состава комсомола занимаются более или менее удовлетворительно. Упорядочили это дело. За 4—5 месяцев организация выросла на 615 человек. Причем среди принятых в комсомол половина узбеков и рабочих. Из них 164 девушки. Регулируют неплохо. Но количество принятых все же неудовлетворительно. В комитетах громадные залежи неразобранных заявлений. Состав приемочных комиссий явно неброкачественный.

Остановившись на вопросах дисциплины и исключений из комсомола, т. Артыков переходит затем к вопросу о комсомольском собрании и внутрисоюзной демократии.

Заканчивая свой доклад, т. Артыков выражает уверенность в том, что комсомольская организация Ташкента оправдает доверие партии, решит задачи коммунистического воспитания молодежи, поставленные перед комсомолом вождем и учителем товарищем **Сталиным.**

Выступивший в прениях т. **Гринко** (куйбышевский райком ЛКСМУз) останавливается на вопросах «комсомольского хозяйства».

Даже в такой организации, как ЕлКомаш, у комсорга т. Югина похитили 14 учетных карточек. В учетные карточки годами не вносили никаких изменений, несмотря на то, что комсомольцы меняли места работы, переезжали и пр.

— Я недавно проверил работу комсомольской организации ЦК комсомола Узбекистана, говорит т. Трапенко. Из 44 комсомольцев на учете состоят только 34. Тов. Атабаев, например, работает в Акмаль-Абаде, там он и остался на учете.

«Я член партии,—заявил он.—Поэтому считал себя... почетным комсомольцем». Нет серьезного отношения к хранению комсомольского билета. Райком поступило 210 заявлений об переводе билетов. Это равно 6 проц. составу организации. Затем он останавливает на культурном обслуживании и бытовых вопросах.

— Качество политучебы не удовлетворяет наших требований, — говорит т. **Пучкин.**

Качество подготовки и проведения комсомольских собраний продолжает оставаться больным вопросом ташкентской организации. Ряд организаций не учитывал решения и письма ЦК ВЛКСМ, а в некоторых—и после проработки бранения проводят так же, как и раньше: неорганизованно, длинно, скучно, неинтересно.

В прениях по докладу тов. Артыкова выступило 16 человек.

Единодушно одобряя решения XI пленума ЦК ВЛКСМ, городской актив обязался четко и последовательно разрешать задачи коммунистического воспитания детей и молодежи, поставленные перед ленинским комсомолом, и оправдать доверие нашей партии и товарища **Сталина.**

Б.

В ПОМОЩЬ ПРОПАГАНДИСТУ

ОППОРТУНИСТИЧЕСКИЕ ГРУППИРОВКИ В ПАРТИИ И БОРЬБА С НИМИ*)

ЗНАЧЕНИЕ X С'ЕЗДА В БОРЬБЕ ЗА ЕДИНСТВО ПАРТИИ

Энгельс в одном из своих писем Бебелю писал: «Единство—прекрасная вещь, пока оно возможно, но есть вещи поважнее единства». Это—задачи классовой борьбы пролетариата. И поэтому он в том же письме с удовлетворением сообщает о «долгожданном расколе» среди французских социалистов, ибо часть из них (Малон и Брусско) отказывалась «от классового характера движения и от программы во всех тех случаях, когда благодаря этому отказу можно заполучить больше голосов, больше сторонников».

Маркс и Энгельс разоблачали внутри I интернационала те гнилые элементы, которые под прикрытием криков о единстве вели Интернационал к дезорганизации, к смешению всех и вся в неопределенную кашу. «Мы знали отлично,—говорит Энгельс в другом письме к Бебелю,—что пузырь должен лопнуть. К Интернационалу присасывалась всякая шваль... Мы старались не оттягивать катастрофы, а вывести из нее Интернационал чистым и нефальсифицированным».

Эта высокая принципиальность и идейная непримиримость стали основной заповедью большевиков, единственных последовательных носителей великих идей и традиций Маркса и Энгельса. Свыше трех десятилетий в этом именно духе пестовали нашу партию Ленин и Сталин, и выпестовали ее великой и непобедимой.

Почти во всех крупнейших странах в период до мировой войны имелись подлинно революционные элементы, но они консолидировались, развились в коммунистические партии лишь в военную и послевоенную эпоху. Большевики же выкристаллизовались, организовались в крепкую партию гораздо раньше и прежде всего потому, что они открыто противопоставляли революционную линию оппортунистической.

Ленин стоял не за всякое единство. Например, накануне решающих событий 1905 г., когда нужно было быстро и решительно консолидировать революционные силы, Ленин требовал открытого и немедленного раскола с меньшевиками. В письме к цюрихской группе большевиков в январе 1905 г. он писал: «Порвать с меньшевиками как можно полнее, скорее, определеннее (открыто, публично), созвать свой партийный III с'езд помимо согласия центра и без них... Да, раскол, ибо везде и повсюду поганая склока... только вредила делу».

Все это надо знать, чтобы правильно, не упрощенно понимать, как партия боролась за единство своих рядов в послеоктябрьский период, ибо упрощенное понимание этого вопроса оппортунисты использовали в своих целях. Они, маскируясь криками о единстве, расколе, пытались получить в партии свободу для открытой пропаганды антиленинской идеологии, пытались об'единить в партии антибольшевистские силы, и тем самым превратить ее в рыхлую, бесформенную организацию, неспособную на революционные действия.

В борьбе за единство партии особое место занимает X с'езд. Накануне с'езда партия под руководством Ленина провела большую, напряженную борьбу с несколькими антибольшевистскими группировками.

Как известно, накануне X с'езда была вторая и наиболее острая внутрипартийная борьба после октября 1917 г. Антиленинские группировки (троцкисты, «рабочая оппозиция», группа «демократического централизма» и др.) пытались в период так называемой профсоюзной дискуссии, выросшей из дискуссии по вопросам партийного строительства, расшатать единство партии, расколоть рабочий класс, подорвать диктатуру пролетариата и повести страну по пути капитуляции перед буржуазией.

К этому же времени внутри партии обнаружились тревожные болезненные явления. Обстановка гражданской войны вызвала милитаризацию партийных организаций. Нарождался бюрократизм, отрыв части партийных работников от масс.

Какими же методами боролись оппортунисты против партии и Ленина?

Они стремились критику недостатков партийной жизни устремить не на укрепление партии, а на ее расшатывание. Достаточно вспомнить сентябрьскую всероссийскую конференцию и московскую губернскую конференцию 1920 г. Например, на всероссийской конференции Сапронов обвинял ЦК в «высылке» коммунистов, пытаясь тем самым ограничить права ЦК по расстановке кадров. Он говорил о разложении, перерождении партии. Лутовинов здесь же вопил о «засилье партийных спецов», требовал «отказаться от старых методов борьбы с оппозицией», т.-е. добивался свободы фракций и группировок.

Оппортунисты на практике обнаружили признаки фракционности. Возникшие группы пытались создать свою платформу, свою фракционную дисциплину. На московской конференции представители группы «рабочей оппозиции» и игнатовцы проводили частные совещания своих единомышленников, что вызвало резкий протест Ленина. Эти признаки фракционности он именовал политикой «двух комнат».

Мелкобуржуазные болтуны—большие любители выставлять себя единственными защитниками демократизма. Но достаточно было им кое-где, хотя бы временно получить перевес, они немедленно превращались в архибюрократов и пытались навязать свое мнение большинству партии. Уральское бюро ЦК и екатеринбургский губком в большинстве высказались за платформу Троцкого. Тезисы «десяти» за подписью Ленина, Сталина и других здесь были запрещены, якобы, в интересах единства партии. Ленинские материалы размножались на гектографе и распространялись нелегально. И все же на Урале, на уездных, городских, и наконец, на екатеринбургской партконференции были приняты ленинские тезисы.

А вот еще факт, характеризующий до чего оппортунисты неразборчивы были в средствах борьбы против партии. В ЦК профсоюза металлистов, где верховодил Шляпников, доигрались до того, что от имени своей коммунистической фракции направили письмо всем бюро фракций райкомов союза металлистов с предложением выбирать на X с'езд представителей «рабочей оппозиции».

Когда дела повернулись резко против оппортунистов, они пошли на новый маневр. Они оделись в тогу «защитников» единства партии, стали самого Ленина обвинять в фракционности. На с'езде, видя свое поражение, Троцкий льет крокодиловы слезы по поводу того, что-де Ленин довел дискуссию «до ожесточения», Ленин выборы в ЦК хочет провести «под углом зрения фракционной группировки данного момента». В общем, оппортунисты обвиняли Ленина в тысячах грехов— в «запугивании», «инсинуациях», «травле».

Такова была раскольническая тактика оппортунистов.

Как же партия пресекла дезорганизаторскую работу оппозиций, как боролась с ней?

Ленин и Сталин добивались наиболее энергичного раз'яснения массам ошибок оппозиции. На места были посланы представители ЦК. Питерская организация обратилась с письмом ко всем организациям партии с защитой линии ЦК.

Кстати, на это письмо поступил ответ московской организации, показавший ее шатание в вопросе о поддержке Ленина, ЦК.

Оппозиция втянула партию в такую дискуссию, которая расшатывала ее ряды и отвлекала внимание от главного. На с'езде Ленин признал дискуссию «ошибкой», непомерной роскошью». Он считал совершенно недопустимым превращение нашей партии в «дискуссионный клуб»**).

С'езд принял две исторические резолюции, написанные Лениным: «Об единстве партии» и «О синдикалистском и анархическом уклоне в нашей партии». С'езд распустил все фракции, группировки и потребовал «полного уничтожения всякой фракционности», ибо единство партии есть «основное условие успеха диктатуры пролетариата». Был принят знаменитый седьмой пункт резолюции о единстве партии. Как известно, этот пункт давал ЦК полномочия «применять в случаях нарушения дисциплины или возрождения или допущения фракционности все меры партийных взысканий, вплоть до исключения из партии, а по отношению к членам ЦК—перевод их в кандидаты и даже, как крайнюю меру, исключение из партии».

Развенчав «идейные установки» оппозиции, Ленин вместе с тем провел «оргвыводы» к определенным лицам. По его инициативе X с'езд вывел из состава ЦК Преображенского, И. Смирнова, Серебрякова с тем, чтобы ввести в ЦК «организаторов, выдвинувшихся в массовой партийной работе» (из решений X с'езда). Эта линия продолжалась и в дальнейшем: взамен выпадавших из партийной тележки оппортунистов ЦК пополнялся все новыми и новыми кадрами партийных работников, выросших в послеоктябрьский период революции.

Оппортунистам, конечно, не по нутру были решения X с'езда. На другой же день после с'езда «рабочая оппозиция» нарушила его решения, продолжая вести фракционную работу против партии. Затем в дискуссии 1923 г. один из лидеров троцкизма—Преображенский—открыто требовал «уточнить» решения X с'езда, заявление «46-ти» прямо об'явило «нетерпимым» режим партии, установленный X с'ездом по предложению Ленина.

Зиновьевско-троцкистский блок, скатившийся в клоаку контрреволюции, неоднократно попирал самым преступным образом решения X с'езда. Блок пытался легализовать свою антипартийную платформу, создать свои центры, свою фракционную дисциплину и т. д.

Шляпников в 1927 г. выболтал всю суть оппозиционной борьбы против партии. «Нынешнее большинство Центрального комитета,—писал он в 1927 г.—в своей борьбе с нашей оппозицией идет по пути повторения старых приемов, особенно наглядно и показательно применявшихся в деле борьбы с рабочей оппозицией и приведших к банкротству тех, которые особенно усердно проводили их в жизнь». Этот гражданский выродок, как видим, договаривается до того, что об'являет о «банкротстве» партии, чтобы тем самым прикрыть банкротство оппозиции и ее разгром при Ленине.

Напрасны и безнадежны были мечты Шляпникова и иже с ним о то, что «настало время установить внутри партии другой порядок». «Другого» порядка так и не удалось оппортунистам добиться. Бешеные нападки оппортунистов в последние годы на ЦК, на товарища Сталина об'яснялись именно тем, что партия под его руководством неотступно следовала испытанным принципам большевизма, в частности тем историческим решениям партии, которые были приняты X с'ездом по инициативе Ленина.

Партия, храня единство своих рядов, как зеницу ока, стала единой, сплоченной, как никогда.

Блестящий разгром всех оппозиций обеспечил нам те великие успехи социализма, свидетелями которых мы сейчас являемся. Триумф социализма есть триумф разгрома всех и всяких оппозиций, триумф нашей партии и непоколебимого вождя Сталина.

(«ПРАВДА»).

*) См. «Правду» 21, 23 марта и 7 апреля

**) Конечно, это не значит, что Ленин вообще отрицал дискуссию. Устав партии, принятый XVII с'ездом на основе опыта дальнейшей борьбы с оппозицией, точно установил, в каких случаях дискуссия в партии может быть признана необходимой (см. 57-й пункт устава ВКП(б).

Лучший поливальщик хлопковых полей колхоза им. Буденного, Чиназского района тов. Тастан Довлинов.

Фото СИРОТКИНА.

ЗНАТНЫЕ МАСТЕРА ПРОВЕРЯЮТ СОСЕДЕЙ

КИБРАЙ (По телефону). Знатные мастера хлопка Калининского района прибыли на поля колхоза «Кзыл-Аргин», Орджоникидзенского района. Около двух часов опытницы осматривали хлопок. К сожалению, ни одного человека на обработке и поливе хлопка они не встретили.

Колхоз «Кзыл-Аргин» посеял 135 гектаров хлопка. По сведениям МТС значится, что проведено три окучки. Бригада калининцев осмотрела поля и нашла, что 50 гектаров окучены только два раза, да и то это было легкое мотыжение. Около 5 гектаров совершенно не окучено, а только взрыхлены борозды. Обработка всех полей недоброкачественная. Хлопок не прорежен. Часть поля, где не взошел хлопок, засажена дынями и арбузами. Полевод колхоза **Кантарабаев Турдыбай** заявил, что о посадке арбузов и дынь ему ничего не известно. Председатель колхоза **Ахмедов**, счетовод и парторганизатор еще с утра уехали в город. Поэтому установить, кто распорядился вместо хлопка посадить дыни и арбузы, бригада не смогла.

В колхозе имеются окучники, культиваторы, плуги «аксай», но полевод Кантарбаев их не использует. 85 гектаров хлопка желтеют, требуют немедленного полива, однако с 1 по 4 июля из 16 поливальщиков только трое поливали хлопок, четверо—люцерну, а остальные работали на уборке ячменя. Ночной полив не организован. Телеграмма товарищей **Сталина** и **Молотова** о поливах в колхозе не обсуждалась. Поливальщик **Атырбаев** заявил, что он за день и ночь полил 2 гектара хлопка, по сколько начислено ему трудодней, он не знает. При проверке табеля ночного полива не значится, а записано, что Атырбаев поливал хлопок 19 и 20 июня. Начислено 1,82 трудодня.

Неправильное начисление привело к тому, что лучшие поливальщики работают неохотно.

За последнюю пятидневку выход в поле колхозников на работу не превышает 60 проц. работоспособных. В поле работают не больше 5—6 часов в день. В результате кетменщик **Тургунбаев** выработал за 5 дней 0,71 трудодня, **Богунбаев** — 0,1 трудодня.

Пятидневных заданий бригады не получают. Качество работы не проверяется и приемочных документов нет.

Все это привело к тому, что хлопковые поля в колхозе находятся в весьма скверном состоянии.

АНДРЕЕВ.

Сводка Наркомзема УзССР

о ходе третьей и четвертой окучек хлопка на поливных землях на 10 июля 1935 года (в процентах к плану).

По УзССР: третья окучка—97,8 процента, четвертая окучка—38,5 процента

	Третья окучка	Четвертая окучка
1. Акмаль-Абад	100,0	98,6
2. Кзыл-Тепе	100,0	95,5
3. Бауманский	100,0	92,5
4. Кировский	100,0	89,5
5. Калининский	100,0	89,2
6. Уйчи	100,0	86,2
7. Сталинский	100,0	82,6
8. Кагановический	100,0	79,9
9. Багдат	100,0	74,4
10. Самарканд	100,0	69,8
11. Старая Бухара	100,0	63,2
12. Рометан	100,0	59,9
13. Хаваст	100,0	48,0
14. Избаскент	100,0	44,9
15. Янги-Курган	100,0	43,6
16. Фариш	100,0	14,9*
17. Алты-Арык	100,0	9,2
18. Нарпай	99,9	81,3
19. Аим	99,8	84,9
20. Джамбай	99,7	38,8
21. Наманган	98,5	67,9
22. Маргелан	98,0	35,9
23. Коканд	97,9	58,1
24. Тянтяк-Сай	97,9	58,7
25. Каракуль	97,1	74,0
26. Орджоникидзенский	96,5	56,1
27. Кассан-Сай	95,4	20,0
28. Чуст	95,1	34,3
29. Пап	94,6	33,8
30. Вабкент	94,4	52,1
31. Ленинский	94,1	38,3
32. Ташлак	94,0	31,6
33. Молотовский	93,3	43,8
34. Балыкчи	93,1	28,4
35. Катта-Курган	92,9	53,0
36. Андижан	92,2	25,3
37. Пай-Арык	92,1	17,2
38. Куйбышевский	91,8	50,9
39. Булунгур	91,1	33,6
40. Джандар	90,7	47,7
41. Мархамат	90,4	22,4
42. Заамин	90,3	26,4
43. Кермине	90,2	40,5
44. Фергана	89,4	14,9
45. Ворошиловский	89,3	30,0
46. Пахтакор	88,9	46,2*
47. Ходжиабад	87,6	24,1
48. Ак-Курган	87,1	12,5
49. Галля-Арал	86,2	10,8*
50. Уч-Курган	86,1	5,2
51. Кенимех	86,1	29,4
52. Новая Бухара	86,0	15,6
53. Пскент	85,1	15,5
54. Хатырчи	84,2	40,5
55. Икрамовский	82,8	24,8
56. Джалал-Кудук	82,3	25,6
57. Нижний Чирчик	80,7	—
58. Янги-Юль	80,5	14,0
59. Нарын	78,3	8,7
60. Курама	78,0	24,0
61. Чиназ	75,8	11,2
62. Ак-Дарья	73,4	11,3
63. Кара-Дарья	73,1	18,1
64. Митань	72,1	25,8
65. Джизак	70,9	8,1*
66. Средний Чирчик	64,6	6,4
67. Нур-Ата	64,6	10,9*
68. Мирзачуль	63,4	11,9
69. Беговат	60,9	1,3
70. Ургут	60,0	7,0
71. Паркент	59,0	—
72. Верхний Чирчик	38,5	0,3
ПО КАШКАДАРЬИНСКОМУ ОКРУГУ	80,1	11,7
В том числе по районам:		
1. Кассан	96,7	28,3
2. Гузар	91,5	26,7
3. Бек-Буди	90,6	21,4
4. Касби	86,5	8,5*
5. Китаб	78,1	6,1
6. Шахризябс	74,1	—
7. Чиракчи	64,7	—
8. Яккобаг	53,8	3,5
ПО СУРХАНДАРЬИНСКОМУ ОКРУГУ	73,7	26,8
В том числе по районам:		
1. Ширабад	100,0	99,0
2. Термез	99,4	71,8
3. Джар-Курган	87,0	27,5
4. Шурчи	74,8	3,2
5. Сары-Ассия	51,9	0,1
6. Денау	47,2	2,8
ПО ХОРЕЗМСКОМУ ОКРУГУ	—75,4	17,8
В том числе по районам:		
1. Ханки	99,7	33,5
2. Хива	99,1	45,5
3. Хазарасп	76,1	10,9
4. Новоургенч	74,6	11,2
5. Гурлен	70,4	21,6
6. Мангит	55,8	—
7. Багат	55,2	0,3
8. Шават	55,1	—

ПРИМЕЧАНИЯ к третьей окучке: 1) сведения по Ташлакскому району требуют уточнений; 2) сведения по Хатырчинскому району уточнены.

* Сведения на 5 июля.

Не берегут колхозный рубль

У колхозов Андижанского района — уйма должников. На 1 января за этими должниками числилась «кругленькая» сумма в два с лишним миллиона рублей, в том числе за разными лицами и учреждениями (не считая колхозников) 1.294.620 рублей.

В конце января союзный Наркомзем принял постановление о ликвидации к 1 мая дебиторской задолженности колхозов. Прошло уже больше полугода, но в Андижане положение без перемен: долги не уменьшаются, в МТС и райземе полное спокойствие. 19 мая горком партии выделил комиссию по ликвидации дебиторской задолженности колхозов и... забыл про нее. Комиссия так и не собралась.

Из 630 тысяч рублей задолженности по колхозам первой МТС 340 тысяч должны настоящие и бывшие члены колхозов. Это главным образом растратчики и подотчетные лица.

Триста тысяч рублей растрат (плюс около ста тысяч рублей совершенно безнадежных долгов) — это серьезный упрек руководству района, и в первую очередь райзему и МТС. В Андижане принято думать, что разбухшая дебиторская задолженность — наследие прошлых лет, за которое, якобы, теперешние работники мало ответственны. Это неверно: во-первых, значительная часть долгов возникла на протяжении последних двух лет, во-вторых, в отношении старой задолженности вина районных организаций в том, что они эту задолженность благодушно терпели и не взыскивали.

Мы взяли список должников колхоза «Рабочий». Кого только нет в списке! Здесь и агроучасток, не возвративший взятую в долг пшеницу, и сельпо, получившее 400 рублей аванса под товары, и долг райпелка — неизвестно за что («висит» сальдо от 1932 г.), и долги бывших и настоящих членов, растраты, недостачи, «по заимствователи» и т. д. Всего 59 дебиторов, из них 25 бывших членов и 14 настоящих.

«Рабочий» образовался из слияния трех колхозов. При слиянии часть дебиторской задолженности осталась невыясненной, много перешло механически. Никто не помог колхозу при слиянии расчистить дебиторские счета, взыскать долги. И все же трудно объяснить наличие 22 тысяч рублей задолженности «наследством» прошлых лет: свыше 15 тысяч рублей задолженности (и 21 дебитор) «возникло» с 1934 г.

Близорукость людей, руководящих колхозами, создала полнейшую безответственность в отношении к колхозным средствам. Растратчиков и авантюристов, разворовывающих колхозные средства, никто не тревожит.

Бывший амбарчи колхоза «Рабочий» **Исаков**, растративший 2.362 рубля колхозных денег, преспокойно работает на хлопзаводе. Там же устроился бывший председатель ревкомиссии колхоза Кабулбаев, растративший 3.356 рублей. Участковым бухгалтером Тентяксайской МТС работает растратчик **Таджибаев**.

При таком положении даже лица, обязанные быть стражами колхозных средств, сами транжирят эти средства. Хапнул 1.188 рублей теперешний председатель «Рабочего» **Халыков** на покупку себе дома, хапает секретарь колхоза, амбарщик. Долги «висят» с прошлого года, и никто их не взыскивает.

Сейчас в районе идет расчистка дебиторских счетов колхозов. Но работа идет келейным порядком, она целиком взвалена на счетно-бухгалтерский аппарат агроучастков и колхозов. Ни горком партии, ни директоры МТС не уделяют этой важнейшей работе внимания. В ряке и райземе лежит под сукном специальное постановление Совнаркома УзССР о ликвидации дебиторской задолженности колхозов, от выполнения которого обе организации энергично отлынивают.

ИВАНИЦКИЙ.

СЛОМИТЬ САБОТАЖ ТРАКТОРНОЙ КУЛЬТИВАЦИИ

В решении ЦК КП(б)Уз от 29 июня о ходе тракторной культивации сказано:

«Предупредить директоров всех МТС, что ЦК будет строго карать всех, не взирая на прежние заслуги, кто будет игнорировать требования партии о полном использовании «универсалов» на культивации».

Казалось бы, что это суровое предупреждение должно было, наконец заставить МТС всерьез, по-большевистски взяться за дело механизации обработки.

Однако последняя сводка Наркомзема о ходе тракторной культивации на 10 июля вновь свидетельствует о позорном отставании.

По Узбекистану тракторами прокультивировано 29,2 тыс. га—19,8 проц. плана. Первая пятидневка июля дала ничтожный прирост—4,3 проц. плана, а вторая еще меньше—3,5 проц.

Из перечисленных в сводке Наркомзема 95 МТС 36 не прокультивировали ни одного гектара. **Это те же самые 36 МТС, фигурирующие в решении ЦК КП(б)Уз, директоры которых «при попустительстве секретарей райкомов не приступили даже к тракторной культивации».**

После решения ЦК **ни одна** из перечисленных 36 МТС ровным счетом **ничего не сделала**, чтобы организовать работу тракторных культиваторов.

Антимеханизаторы упорно и последовательно игнорируют решения партии. В этом отношении очень характерны публикуемые сегодня ответы кокандских руководителей на вопрос нашего корреспондента, что ими сделано после решения ЦК КП(б)Уз.

Только две МТС республики—Беговатская (директор **Тканченко**) и вторая Мирзачульская (директор **Капустин**)—**выполнили** план тракторной культивации. **По ним надо равняться!**

«Не ограничиваясь проведением 3 тракторных культиваций, продолжать тракторную культивацию до полного смыкания рядков»—это указание ЦК КП(б)Уз **должно быть выполнено.**

Людей же, которые будут саботировать решения партии, надо строго карать.

Массовое цветение хлопка

СТАРАЯ БУХАРА (Наш корр.). В первой пятидневке июля началось массовое цветение хлопка по всему району. На отдельных участках в колхозах имени Файзуллы Ходжаева, Куйбышева и Атабаева (Харгушский сельсовет) появились коробочки величиной с грецкий орех. К 5 июля третья окучка закончена по району полностью, четвертая—на 50 проц.

Неблагополучно с поливами. Особенно безобразно организованы поливы в первой Старобухарской МТС (директор тов. **Ачилов**), вследствие чего некоторые участки заливаются «по горло», остальные же остаются вовсе без воды.

Во второй МТС директор тов. **Иргашев**, находящийся в равных условиях с первой, поливы организованы хорошо. Здесь руководство умело и рационально использует воду.

М. ЧЕРНЯК.

Первые коробочки

СТАЛИНСК (*Спец. корр.*). На полях первой бригады *Хакимата* колхоза имени Пятилетия Узбекистана,—массовое цветение хлопка. На некоторых кустах появились первые зеленые коробочки.

РОМ. КАД.

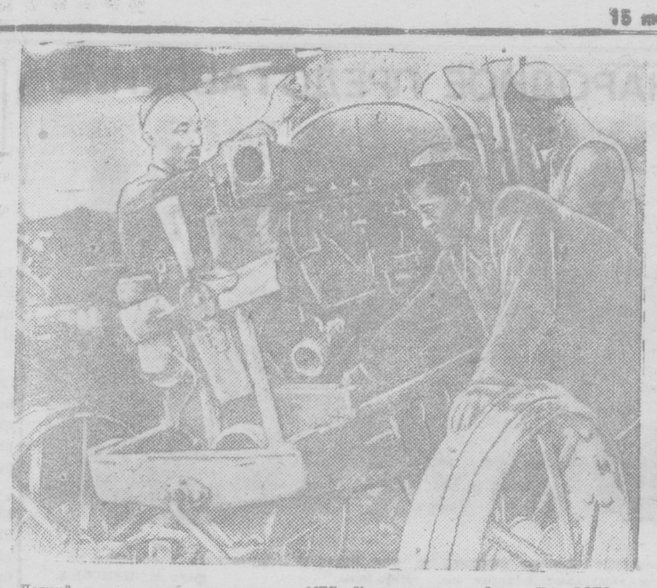

Летний ремонт тракторов проводит МТС Калининского района. НА ФОТО: лучшая бригада тов. Ибрагимова, отремонтировавшая 4 трактора из 6.

Фото ГЛАУБЕРЗОНА

Впервые за много лет

Еще недавно Красновосточный завод был на плохом счету. Его считали одним из отстающих предприятий, завод на протяжении последних 5—6 лет из года в год не выполнял производственной программы.

Впервые за много лет одержана победа. План полугодия по выпуску паровозов из капитального ремонта завод выполнил на 101,3 проц., по среднему—на 100 проц. В первом полугодии заводом было выпущено из капитального и среднего ремонта 102 паровоза вместо плановых 101. Причем из этих паровозов 9 получили восстановительный ремонт.

План капитального ремонта вагонов также перевыполнен. При задании в 58 вагонов отремонтировано 62. Вагонный цех несколько отстал по выпуску вагонов из среднего ремонта и годичного осмотра, выполнив план полугодия только на 91 проц. Это произошло по вине колесного цеха, недодавшего во-время вагонному цеху скатов.

Наилучшие показатели дал кузнечный цех. Коллектив цеха выполнил план по всем видам работ на 113 проц. Нельзя обойти молчанием и то обстоятельство, что выполнение плана в этом году по основным показателям проходило при большом недостатке рабочей силы. В то время, как на заводе предусмотрено планом 4.149 рабочих и служащих, налицо было 3.907. Таким образом, недоставало 242 рабочих.

Второй наиболее интересный показатель—снижение себестоимости ремонта. В прошлом году, например, стоимость ремонта паровоза «ФЧБ» достигала 57.683 рубля, а в этом году мы добились ее снижения до 51.181 руб. Снижена также на пять с половиной тысяч стоимость ремонта паровоза серии «ЭХ». Но тем не менее плановой себестоимости мы не достигли.

Победы, одержанные в этом году заводом, конечно, не пришли сами по себе. Еще перед началом нового года мы провели ряд мероприятий, давших отличные результаты.

Мы просмотрели весь командный состав, убрали с завода людей, встречавших в штыки каждое новое мероприятие, не желавших работать по-новому. Мы заменили живыми, энергичными людьми начальника паровозного цеха Батяева, начальника литейного цеха Булкина и ряд других. Кроме того, мы значительно усилили количественно и качественно наш командный состав. Если на заводе раньше было только семь инженеров и всего 20 техников, то сейчас мы имеем 40 инженеров и свыше 60 техников. У нас нет почти ни одного цеха, где бы у руководства не стояли инженеры или техники.

Мы добились резкого улучшения планирования. Каждый цех, комбинат и бригада своевременно получают месячные и декадные календарные планы.

Ряд производственных процессов механизировали. В паровозном и котельном цехах добавили 12 токарных станков. Широко развернули техучебу. Отстроили новый сталелитейный цех и освоили отливку запасных частей. Раньше паровозные цилиндры мы получали от других заводов, сейчас их отливаем сами. Кроме того, мы стали изготавливать метчики для нарезки паровозных связей и пневматические молоты.

Мы добились улучшения качества выпускаемой продукции. В прошлом году за полугодие вернулось на повторный ремонт три паровоза, в этом году, мы этого позорного явления не имеем. Но у нас еще есть ряд мелких недоделок, которые влияют на своевременный выпуск паровозов.

Большую работу провели партийные организации и профсоюз. Цеховые партийные организаторы и партгруппорги стали больше заниматься отдельным коммунистом. Партком провел несколько встреч старых производственников на квартирах ударников. Коммунисты в бригадах стали лучше организовывать рабочих на борьбу за выполнение норм выработки.

Шире развернулось на заводе соревнование бригад и цехов, борющихся за переходящее внутризаводское красное знамя.

Нет слов, на заводе была проведена большая работа, она обеспечила достигнутые нами успехи по основным цехам. Но на этом успокаиваться отнюдь нельзя. У нас еще есть много узких мест и недостатков в работе.

Полугодовой план ряд ведущих цехов выполнил. Но колесный и чугунолитейный цехи продолжают быть прорывными. Здесь еще плохо организован труд, еще нет настоящей борьбы за выполнение норм выработки, некоторые командиры вместо устранения мелких недостатков занимаются ненужными спорами. В этих цехах неблагополучно с трудовой дисциплиной—перебои случаи опозданий и преждевременных уходов с работы.

Сейчас нами намечены практические мероприятия по отстающим цехам. В колесном цехе проведена большая разъяснительная работа, развернуто соцсоревнование, введена прогрессивная сдельщина. До каждого станка доведен точный календарный месячный план. В результате всего этого рабочие колесного цеха обещают сдать в июле 800 скатов вместо обычных 550. В литейном цехе устанавливаем второй подъемный кран, добавляем несколько пневматических молотов и устанавливаем барабаны для очистки литья.

Перед коллективом завода сейчас задача: по-большевистски мобилизоваться на выполнение главного показателя — снижение себестоимости. Надо добиться того, чтобы завод стал рентабельным предприятием и перешел на работу без дотации.

Мы поставили перед собой задачу—в третьем квартале целиком ликвидировать отставание, выполнить план полностью по всем показателям. Этого, мы без сомнения, добьемся.

Начальник Красновосточного завода

М. Ф. НЕРЕД.

НЕГОДЯЙ С ВЫСШИМ ОБРАЗОВАНИЕМ

(ПО МАТЕРИАЛАМ ПАРТКОЛЛЕГИИ УПОЛ. КПК)

—Дело было так,—рассказывает Ервазд Саруханов,—когда я женился на ней, я предупредил, что у меня одна комната, и с нами будет жить моя мать. Она согласилась.

Непродолжительное время жизнь протекала в полном соответствии с желанием обоих супругов построить счастливую, жизнерадостную семью. Но это оказалось только ширмой, за которой скрывали свои действительные намерения Саруханов.

Как только появился ребенок, настроения против П. (фамилия жены) мать Саруханова, недолюбливающая свою сноху, пыталась выжить ее с грудным ребенком из дому. Жалобы П. мужу на действия его матери встречали насмешки Саруханова и его родственников, вселившихся к этому времени в квартиру.

Саруханову „наскучили" постоянные жалобы жены, и он решил ее „воспитать" в своем духе. Однажды после крупной ссоры на этой почве Саруханов и его дядя избили беззащитную П.

Мать „кандидата партии" Саруханова, как он сам признает, не может терпеть „русского духа" в своем доме... Больше всего Саруханова интересовало, чтобы П., несмотря на необходимость ухаживать за грудным ребенком, работала.

Но предоставим слово самому Саруханову, человеку с высшим образованием:

— Я ее уговаривал и убеждал, чтобы она поступила на работу и чтобы вместе добивались и боролись за жизнь и вместе... нашли две комнаты. Она это могла сделать, так как имеет высшее образование. Но она все время обманывала меня: вот сегодня, завтра поступлю на работу.

Смысл этих слов Саруханова более чем ясен. Этот „кандидат партии" мало заботился о матери своего ребенка и о самом ребенке. Саруханову нужна была работница, которая могла бы прокормить его родственников.

И вот, неокрепшая, больная после родов П., без какой бы то ни было помощи „мужа", устроилась на работу, полагая что это улучшит ее положение.

Но она жестоко ошиблась. Издевательства над ней и ее ребенком не прекратились, а, наоборот, принимали все более жестокий характер. Когда П., возвращается с работы, ей не оставляют ключа, и она не может попасть в квартиру. Пока она на работе—ребенок остается без присмотра. Одним словом, затравленную женщину Саруханов и его семья поставили в такие условия, что не работать нельзя и оставить без присмотра ребенка тоже. А уйти—куда?

Не выдержав, П. ставит перед Сарухановым вопрос о том, чтобы он обеспечил ее квартирой. В ответ Саруханов избил свою жену.

— Я дал ей пощечину, вот и все,—цинично заявляет он.—У меня нет больших денег, чтобы купить для нее квартиру...

Мимо Саруханова прошла та огромная работа, которую проводит сейчас партия в области быта, та горячая большевистская забота, которой пользуются женщины и дети у советской общественности.

Наглец Саруханов, не изживший буржуазного отношения к женщине и семье, и на заседании партколлегии уполномоченного Комиссии партконтроля вел себя вызывающе, пытаясь оправдать свое преступление.

«Коммунисты» типа Саруханова должны быть привлечены не только к партийной, но и к суровой уголовной ответственности.

АБО

* * *

Партколлегия при Уполномоченном комиссии партийного контроля по Узбекистану рассмотрела дело **Саруханова Е. Г.**, кандидата партии с 1930 г. Сейчас работает экономистом-плановиком Узбеккаракуля. Обвиняется в неэтичном поведении, выразившемся в избиениях жены, в том, что выгонял ее с грудным ребенком на улицу и сейчас вместо обеспечения своего ребенка, выгоняет ее из квартиры.

Партколлегия постановила: **за антипартийное поведение, за издевательство над женой Саруханова исключить из кандидатов в члены партии.**

Разоблаченный басмач

(ОТ СПЕЦИАЛЬНОГО КОРРЕСПОНДЕНТА «ПРАВДЫ ВОСТОКА»)

Славу о колхозе «Ленинчи-Юл», как о передовике, ежегодно выполняющем хлопковые планы, местные работники разносили далеко за пределы Янгикурганского района. Но только теперь, в результате работы, проделанной органами НКВД с помощью колхозников, вскрыты и разоблачены вредительские дела в этом крупном колхозе.

Прославленный «опытник», заместитель председателя колхоза «Ленинчи-Юл» **Мулла Хашим Абдувалиев**, бывший басмач, вместе с группой чужаков «тихой сапой» разваливал колхоз.

Органы НКВД установили, что «Ленинчи-Юл» выполнял хлопкозаготовки путем наглого очковтирательства. Агрокультурные мероприятия по повышению урожая хлопка злостно игнорировались. В колхозе систематически скрывалась от контрактации фактически засеваемая площадь. «Страховые» площади в 1934 г. доходили почти до 100 гектаров. Весну этого года в колхозе также встретили обработкой незаконтрактованной земли, для чего обманным путем на заготпункте получили излишних 4.200 кг семян.

Часть хлопка «Ленинчи-Юл» сдавал за счет других колхозов. 50 тонн египетского хлопка, собранные с полей колхоза им. Сталина, были сданы как принадлежащие «Ленинчи-Юл», хотя «египтяне» в «Ленинчи-Юл» не высеваются.

Пользуясь тем, что хлопковые маршруты со ст. Чартак на ст. Уч-Курган проходят мимо полей колхоза, Мулла Хашим Абдувалиев организовал систематическую кражу хлопка с железнодорожных платформ. Ему в этом деле активно помогали бригадиры **Игам-Бердыев** и **Далимбаев**. Похищенный хлопок смешивался с кураком и сдавался на заготпункт как собранный на полях. Участникам кражи записывались трудодни. Одному из них, **Умарали Ататиляеву**, записали трудодни за 1.100 кг. хлопка. Абдувалиев премировал этого «ударника», сбрасывавшего с платформ по 6—7 мешков хлопка, галошами и чаем.

— Сколько доставлено дыни? — ежедневно интересовался Абдувалиев, называя «дынями» украденные мешки с хлопком, если сидели посторонние люди.

Путевой сторож 17-го околодка **Тилляев**, пастигнутый преступную банду, когда она сбросила с платформы 29 мест с хлопком, скрывал преступления, получив взятку.

Заведующий чартакским заготпунктом **Мухамеджанов** «помогал», выдав Абдувалиеву документы на фиктивные 17,5 тонны хлопка.

Вот какими преступными путями пробравшиеся в колхозе «Ленинчи-Юл» чужаки выполняли план хлопкозаготовок прошлого года на 100,5 проц.

С прошлого года в колхозе осталось 805 кг. хлопка. До последних дней сырец скрывался, будучи предназначен для незаконной переработки.

В нынешнем году Абдувалиев очковтирательски рапортовал об окончании сева 30 апреля, хотя фактически затянул его до 9 мая. Саботируя внедрение механизмов, Абдувалиев категорически отказался от тракторной пахоты. Сеялки не пускались на поля, якобы, из-за неподготовленности земли. Три трактора, не засеяв ни одного гектара, бесцельно простояли 4 дня. Не давался транспорт для переброски рабочих, горючего, для перевозки продуктов питания для рулевых. Машинный сев был сорван. Вдобавок Абдувалиев в колхозе нарушал севооборот.

Однажды бывший главарь басмаческой шайки **Джурабай Кучкаров** прислал в колхоз письмо:

«...Здравствуйте, дорогие друзья Мулла Хашим Абдувалиев и другие близкие нам люди. От создателя прошу дать вам доброго здоровья. Живите между собой спокойно, как родные, будьте здоровы и пребывайте в благополучии...»

Письмо басмача напоминало о прошлой дружбе.

Беднота кишлаков Чартакского участка до сих пор помнит тяжелые времена басмаческих грабежей и налетов банды Джурабай Кучкарова, которая часто останавливалась в доме скотопромышленника и хлопкоторговца **Абдували Мамарасулева**. А по ночам байский сын Мулла Хашим Абдувалиев водил по кишлакам басмаческих джигитов, искавших кровь и наживу у бедняцкого населения. Абдувалиев неоднократно участвовал в боях с красными, 4 раза арестовывался, 2 раза судился, но каждый раз ускользал, чтобы вынырнуть в шайке Ахмат Палвана, Турмат Курбаши, Кули-Чули, Джуры Кучкарова.

До 1929 г. Абдувалиев, как и его отец, злостно эксплоатировал бедноту. В 1930 г. сумел пролезть в колхоз, где добился избрания членом правления и заместителем председателя колхоза «Ленинчи-Юл». Выполняя советы Кучкарова, протащил в колхоз близких людей, прибрал все руководство к своим рукам. Чужаки занимали руководящие должности в колхозе. Крупный кулак, бывший землевладелец **Усман Рафикбаев** назначается заведующим производством. Его сыновья: **Исанджан**—табельщиком, **Касымджан**—завмагом. Скототоговец-миргаши **Бадальбаев** — кассиром. Кулацкий сынок Камильбаев — оперативником. На тепленьких местах пригрелись **Джумбай Касымов** и **Убайдулла Ахмедбаев** — сыновья царского старшины, бывший ишан **Нигматбаев**, кулак **Муратов**, бай **Рахманкулов**, басмач **Касымов** — родственник курбаши Джуры Кучкарова—и многие другие бывшие баи, кулаки, духовники и басмачи. Председателем Ленинского сельсовета работает бывший миргаши **Машраб Бадальбаев**.

В районе Абдувалиева считают хорошим руководителем колхоза.

В действительности в колхозе царили произвол, издевательства над колхозниками. Абдувалиев терроризировал колхозный актив. Когда табельщик **Абдуразаков** отказался вписать незаконные трудодни хлопокраду **Ататиляеву**, непослушный пострадал частью своих трудодней, которые вписали в трудодни вора.

По приказанию Абдувалиева комсомольцу **Джурабаеву** за 3 месяца вписали только 3 трудодня, а табельщик **Абдуразаков**, отказавшийся выполнить это незаконное распоряжение, был изгнан из колхоза. Урезав у колхозника **Рахимбаева** 50 трудодней, Абдувалиев предупредил: «Будет тебе урок, я—хозяин, не иди против меня. Молчи! Иначе совсем выброшу».

Бедняка **Нишанова** за возражения о неправильной урезке 20 трудодней, исключили из колхоза. Многим колхозникам до сих пор не вписаны трудодни за 1934 г. Абдувалиев добился раскулачивания бедняка **Абдуллаева**, а его дом и землю присвоил себе...

Как-то вечером Абдувалиев вызвал в канцелярию колхоза колхозника **Качарова**, обругал его и приказал своему приспешнику **Дедабай Касымову** — «Бей!». Шесть раз высоко взметнулась и тяжело опустилась на голову колхозника рукоятка камчи. Со злобой избивали чужаки колхозника, бывшего красноармейца, комсомольца.

Поймав как-то вечером бедняка **Курбаналиева**, Абдувалиев приказал:

— Отведите его в сад **Кадырмата**, бейте по дороге, изнасилуйте, убейте и закопайте в землю.

11 колхозников, в том числе **Джабаров**, **Курбанов**, слепой старик **Кадыров**, были брошены в конюшню для допроса и в течение целого часа избивались кулаками, ногами и древком.

От колхозницы **Расулевой** басмач требовал доставлять ему хорошеньких женщин. Набросившись на колхозницу **Рузыбаеву** и настаивая на сожительстве, Абдувалиев начал ее душить, избивать и, чтобы не кричала, наглухо обернул голову несчастной женщины паранджой.

— Проститутка! Живьем прибью тебя к стене. — И он зверски избил ее обухом топора, поиздевавшись, он ушел в чайхану.

В избиениях колхозников (кроме Абдувалиева, избившего не менее 35 человек) принимали участие его сподвижники **Артыбеков**, **Касымов**, **Гани Юлдашев**. Активный помощник Абдувалиева, мираб **Палван Артыкбаев**, изнасиловал колхозницу **Халиму Тюрябаеву**.

Колхозницу-коммунистку **Саксанбаеву**, **Мусабаеву** и других Абдувалиев понуждал к сожительству.

Особенно издевались над женщинами, бросившими паранджу, отстаивать их унизить и скомпрометировать.

Партийно-комсомольская организация колхоза молчала. Абсолютно не велось партийно-массовой работы. Не было партсобраний. Когда однажды был поставлен вопрос об изгнании из колхоза нескольких кулаков, Абдувалиев самолично снял с повестки дня этот вопрос.

Парторг Хусаинов всецело находился под влиянием Абдувалиева. При попустительстве парторга в преступных делах заместителя председателя принимали участие отдельные члены партии.

Окончательно распоясавшийся пьяница и бандит Абдувалиев также безнаказанно избил кишлачных сторожей **Азимбаева** и **Султанова**. У Султанова выбиты зубы за то, что он препятствовал пьяному заместителю председателя колхоза въехать верхом на лошади в здание сельсовета и школы. Избил милиционера **Маматшева**. Заманив к себе работника учкурганского хлопзавода **Абдуразакова**, **Абдувалиев** продержал его в конюшне под арестом 9 суток и все время жестоко избивал ногами и камчей. Избил и директора МТС **Джапалова**, чтобы тот не препятствовал ему быть членом Ленинского сельсовета.

Уже позже, когда на бюро райкома у Джапалова спросили, почему он молчал о бесчинствах Абдувалиева, этот «коммунист» и «руководитель» МТС промямлил: «Я боялся его». Характерно, что Джапалов премировал басмача почетной грамотой и добивался, чтобы его премировали другие районные организации, которые, к слову сказать, не могли не знать о положении в колхозе. Между тем, активисты-колхозники неоднократно подавали тревожные сигналы.

Когда учитель **Джурабаев** поместил в районной газете «Колхоз Авазы» разоблачительную заметку, Абдувалиев вызвал его к себе и угрожающе сказал:

— Зачем ты беспокоишь меня, ведь все давно знают, что я из басмачей. Пиши, но не касайся моей личности. Стоит мне только толкнуть ногой, и ты погибнешь.

Действительно, вскоре Джурабаев и селькоры той же газеты, учителя **Юсупов**, **Мансуров**, **Юлдашев** и **Абдуллаев** были обвинены в группировке. И хотя проверка не подтвердила обвинение, их разбросали по разным сельсоветам.

Председатель колхоза им. Сталина, член ЦИК УзССР **Юлдашев**, отказывавшийся сдавать свой хлопок колхозу «Ленинчи-Юл», был снят с работы и переброшен в колхоз «Интернационал». Табельщик **Ризаев**, подавший жалобу на Абдувалиева начальнику политотдела **Раджабову**, по предложению последнего лишился 5 трудодней.

Раджабов, пьянствуя с Абдувалиевым, восклицал:

— За здоровье Хашима, да здравствует Хашим!

Материалы, попадавшие в прокуратуру, застревали у прокурора **Хасан Ходжаева**. «Боявшиеся» Абдувалиева руководители МТС **Джапалов** и **Бурнашев** ни разу не обследовали и не обревизовали дела в колхозе. Председатель райсовета **Мухамедов** устроил председателем Ленинского сельсовета чужака, бывшего миргаши **Бадальбаева**, ограбившего сельсоветскую кассу и сбежавшего.

Что сделали бывший секретарь райкома **Каипов**, и нынешний секретарь **Юнусов**, чтобы вскрыть гнойник и оздоровить колхоз?

Органы НКВД встретили в районе упорное сопротивление и попытки замазать истинное положение. Уже совсем недавно, после того, как органы НКВД подробнейшим образом информировали районные организации о положении в колхозе и сельсовете, в Наманган пришла телефонограмма из райкома о том, что... «материалы по обвинению Абдувалиева не подтвердились», с требованием немедленно освободить арестованного. С пеной у рта защищали в районе Абдувалиева. Угрожали даже исключить из партии райуполномоченного НКВД **Скворцова**.

После ареста Абдувалиева легко вздохнувшая колхозная беднота еще более подробно разоблачила дела басмача.

С большим опозданием бюро райкома признало притупление классовой бдительности. Парторг **Хусаинов** отделался только тем, что его отстранили от работы и объявили выговор. Уполномоченного Заготхлопка **Исабаева**, причастного к выдаче подложных документов Абдувалиеву, назначили заместителем председателя колхоза «Ленинчи-Юл». О председателе рика **Мухамедове**, засорившем Ленинский сельсовет чужаками, мягко констатируется, что он... «проявил недальновидность в этом деле». О руководителях МТС **Джапалове** и **Бурнашеве** скромно констатируется примиренчество к преступлениям в колхозе. О прокуроре **Хасан Ходжаеве**, замазывавшем дела о «Ленинчи-Юл», — ни слова. А ведь на совести того же Хасан Ходжаева лежит приговор над невинно осужденным колхозником **Рафиковым!**

Товарищ Сталин говорил, что если мы, большевики, не руководим колхозами, это значит, что ими руководят антисоветские элементы. Грубый зажим критики и самокритики царил в «Ленинчи-Юл», где под личиной опытника руководил классовый враг.

С руководителей районных и кишлачных организаций нужно окончательно сорвать повязку политической слепоты. Второе, пересмотренное решение бюро райкома пропитано гнилым примиренчеством. Не хотят друг друга обижать! Чтобы было тихо! Не подымать шума. Очень полезно янгикурганцам вспомнить слова т. Кагановича:

«Если все тихо, это еще не значит, что все благополучно. У нас есть ряд организаций, где получились гнойники потому, что люди стремились, чтобы в верхушке не было склоки, чтобы работа шла гладко, хорошо, чтобы все жили мирно, а в результате этого получился зажим, семейственность, кумовство. Это кумовство принимало иногда форму нарушения внутрипартийной демократии и проявления правого уклона на практике».

Бюро райкома признало, что «парторганизация оказалась неспособной своевременно вскрыть и дать отпор врагу». И это не случайно! Преступные нити из колхоза «Ленинчи-Юл» ведут в райсовет. Факты упорно сигнализируют о том, что руководят районом «пляпы», болтуны, политические слепцы, люди, сдавшие классовые позиции.

ВЛ. ЛЕМБЕРГ.

ПО РЕСПУБЛИКЕ

КАРТЫ УЗБЕКИСТАНА И ОТДЕЛЬНЫХ РАЙОНОВ

Картографическая фабрика в Ташкенте закончила издание новой административной карты Узбекистана, на которой отражены все последние изменения в границах, возникшие в связи с образованием 17 новых районов. Карта издана в три краски, на 9 листах. Масштаб—пять километров в одном сантиметре.

В ближайшее время фабрика приступает к изданию географических карт каждого из районов Узбекистана в отдельности.

КЛУБЫ-ТЕАТРЫ В КОЛХОЗАХ

В Балжанском и Хангизском сельсоветах, Алтыарыкского района, заканчивается строительство двух новых клубов-театров.

СТРОЙКА МЕЛЬНИЧНОГО КОМБИНАТА В КОКАНДЕ

В Коканде приступлено к достройке мельничного комбината, строительство которого было приостановлено в 1930 г.

Будет построена мельница с производственной мощностью в 200 тонн муки в сутки. Одновременно развертывается строительство элеватора и жилищ —12 корпусов по 6 квартир и 4 общежития.

РЕМОНТ ЛЕЧЕБНЫХ УЧРЕЖДЕНИЙ

В Бухаре начаты капитальный ремонт поликлиники, городской больницы, оборудование больницы при шелкомотальной фабрике и механической прачечной при городской больнице. Горсовет отпустил на это 51 тысячу рублей.

Для подготовки воспитательниц детдомов и сестер охраны материнства и младенчества на-днях открываются специальные курсы.

ЮРТЫ ДЛЯ ТУРИСТОВ

В Брич-Мулле, по дороге к Чимгану, в местности, богатой живописными пейзажами, по инициативе ОПТЭ начато оборудование трех культурных юрт для экскурсантов.

Строительство и оборудование каждой юрты обойдется около 5 тысяч рублей.

АЛЮМИНИЕВОЕ СЫРЬЕ И ЕГО ЗАПАСЫ

На-днях сотрудники Комитета наук УзССР и Геологоразведочного треста приступают к исследованию запасов алюминиевого сырья на территории Узбекистана.

Будут изучены месторождения алюминия в Байсуне и Шахристане. Работами руководит крупнейший в Советском Союзе геолог—профессор Малявкин.

ВЕСТИ ИЗ РАЙОНОВ.

◆ Образцовые ясли на 75 детей и диэтическая столовая оборудуются при наманганском маслозаводе.

◆ В колхозе «Октябрь», Янгиюльского района, райпо открыло культурный универмаг.

◆ 20 радиоприемников «ЭЧС-3» выделила джизакская база Узбекбрляшу для установки в колхозных красных чайханах.

НАРОДНОЕ ПРЕДСТАВЛЕНИЕ

Кокандские «клинчи» (клоуны) тт. Ока Бугар и Абдухалилов с большим успехом выступают в парке им. Икрамова. Фото М. ПЕНСОНА.

Они не сидят на скамейках, расставленных тесными рядами перед эстрадой. Они парами, группами, целыми семьями расположились на длинной тахте, покрытой ковром, украшенным яркими узорами,—на коврах, разостланных на земле. Здесь круглые и квадратные клумбы, неоспевающие серебристыми головками цветов, стройные и лохматые деревья и прямоугольные возвышенности, выкрашенные в зеленый цвет дерна. И люди в шелковых и ситцевых рубашках, в вышитых тюбетейках, сидящие, поджав под себя ноги, купаются, утопают в этом благоухающем хаосе ароматов.

Они пьют зеленый чай из маленькой пиалы. Дети жуют конфеты и с нескрываемым любопытством таращат глаза на людей, громко поющих, пользуясь, как рупором, плоской тарелочкой, на гибкие пальцы музыкантов, скользящие по тонкому тамбуру и дутару. Они прислушиваются к ритмичным глухим звукам бубна и тоненькому голоску скрипки. Они заливаются громким звенящим смехом, когда на середину выбегают аскиябазы-импровизаторы в высоких, сдвинутых на бок, тюбетейках.

Здесь — народное представление.

У входа трубят карнаи. Густой призывной бас облетает сад, разносится по улицам, проникает в тихие дома и зовет людей на гулянье. Его отзвуки переплетаются с лирическими песнями, исполняемыми квартетом.

К месту представления приближаются девушки. Они останавливаются в нескольких шагах от мужского общества и через несколько минут уходят. Но позднее на коврах не остается ни одного свободного места. Женщины уже не стесняются. Девушки, матери с детьми идут на представление.

Любительский квартет, приглашенный из Ферганы, исполняет любимую народную песню публики «Калам». Девушка с длинными черными косами шепчет на ухо своей соседке:

— Это народная узбекская песня ферганского поэта Хайрати. Молодой человек говорит девушке, что если бы он владел всеми богатствами мира, всеми драгоценностями и сокровищами, он все отдал бы за ее любовь.

Вот раздается чистый высокий голос. Это поет ферганский народный артист Хайдаров. И девушка опять шепчет:

— Он тоже поет песню про любовь; мне очень нравится его голос. Это песенка узбекского поэта Мискин.

Большим успехом пользуются аскиябазы Абдугаиил Абдуллаев и Закиров, исполняющие пантомимы и комические пляски.

Абдухалил Абдуллаев — всеобщий любимец. Вот стоит обыкновенный человек умеренного роста, лет сорока, и вдруг превращается в кривобокого калеку, через минуту он становится кривоногим, в один миг прямая спина становится сутулой, и на ней вырастает горб и, наконец, перед зрителем предстает сухонький, дряхлый старичок, прихрамывающий на одну ногу и с лицом морщинистым, как персиковая косточка. Артист выпрямляется, снимает шутовскую тюбетейку и кланяется. Тюбетейку он надевает маленькому мальчику, сидящему на ковре, и маленькая головка теряется в большом глубоком колпаке. Все смеются и произносят какое-то незнакомое короткое слово.

Смысл его таков: спасибо за доставленное удовольствие.

МАР. ШУР.

Ходра, парк им. Икрамова.

Хорошо живется в лагере!

Первое, что бросается в глаза,—это дисциплина и чистота. Арча, обтянутая кумачом, достигает верхушек деревьев, и ветки приветливо кивают, задевая листами большое полотнище, на котором написано: «Добро пожаловать».

В лагере никого нет, за исключением дежурных. Палатки, украшенные портретами, рисунками, цветами. Юные натуралисты бродят по узким тропинкам — рвут цветы, гоняются за бабочками и жуками, ловят птиц. Всю свою добычу они приносят в живой уголок. Для птиц сделаны клетки из камыша. Рыбаки гурьбой идут к арыку, напевая, размахивая длинными гибкими удочками.

Фотографы и художники забираются в гущу деревьев, направляются в сады и на поля, выискивают красивые пейзажи, снимают и рисуют друг друга.

Рукодельницы расположились в тени деревьев.

В техническом уголке—авиомоделисты. В читальне—настольные игры. На стадионе—футбол, волейбол, теннис. На сцене затейники готовятся к выступлению. А когда садится солнце, начинается самодеятельный вечер. На сцену выходят струнный оркестр, танцоры, рассказчики. У костра—беседы, хоровод, массовые игры, песни.

Одним словом, весело! Весело и хорошо живется в лагере, уезжать неохота. И каждый старается чем-нибудь отличиться, ибо знает, что лучших ребят премируют—оставляют еще на один месяц.

Уехавшие ребята сохранили самые лучшие воспоминания о лагерной жизни. Второй смене досталось богатое наследство от предшественников: выставка рукодельных работ, альбомы с рисунками, отзывы, дневники, и ребята загорелись желанием сделать свою жизнь краше, оставить лучшее наследство.

Уехавшие ребята хорошо поправились, загорели, поздоровели. **Почти все прибавились в весе из полтора-два кило.**

Село Троицкое. Ленинские лагери.

В МИРЕ НАУКИ

Запасы мрамора в Газгане

В Ташкент прибыл геолог Д. М. Богданович, закончивший в Ленинграде камеральную обработку материалов по месторождениям газганского мрамора в Нуратинском районе.

Результаты разведок показали, что газганский мрамор по качеству превосходит все остальные мраморные месторождения Советского Союза. Некоторые его сорта выше знаменитых каррарских мраморов (Италия).

Неограниченные запасы газганских залежей содержат мелкозернистый белый мрамор, розовый, желтый, серых тонов—от светлого до черного. Особенно характерна величина пластов. Можно получить плиты до 10 кв. метров при толщине от полутора метров до нескольких сантиметров. Некоторые плиты крупнозернистого мрамора доходят до трех метров толщины.

Газганский мрамор разрабатывается сейчас мраморным комбинатом УзССР. Он будет использован на внутреннюю и наружную облицовку строящихся зданий. В частности, им будет облицован вокзал, строительство которого начнется с будущего года.

Зимовщики вернулись с гор

Поздним летом в горах тают снега и спадают реки. Суровая горная природа на короткое время отступает.

Раз в году открываются пути к высокогорным станциям для смены зимовщиков. Метеорологи, радисты и научные сотрудники спускаются вниз. К инструментам и приборам, оставленным высоко в горах, приходит новая смена и остается до будущего года.

Первые зимовщики с высокогорных станций недавно вернулись в Ташкент. Верхом и на лыжах зимовщики шли через горные кручи и снежные пустыни, унося свои дневники и письма от оставленных товарищей.

Со станции Алтын-Мазар вернулись трое: комсомолец Долгополов, Оглоблин и Невский. Заведующий, наблюдатель и радист.

Каракульская станция прислала Чертанова, Милютина и Табинихина. Радист Табинихин зимовал на станции 2 года. Сейчас он собирается провести третью зимовку на леднике Федченко.

Приехавшие производят прекрасное впечатление. Суровые горные условия закалили их здоровье и приучили преодолевать трудности. Все зимовщики желают снова вернуться в горы и довести до конца научную работу.

А. Т.

День и ночь

22 июня был самый длинный день и самая короткая ночь в году. В Ленинграде день длился 22 часа; а ночь—около двух часов.

В Кировске и Мурманске 22 июня ночи не было совсем и солнце светило круглые сутки. На земле Франца-Иосифа и в близлежащей арктической полосе солнце 24 часа под ряд находилось в зените.

В последующие сутки ночь удлинялась на одну минуту и будет прибавляться на такое же количество времени до сентября. С сентября каждая ночь будет удлиняться на 4—5 минут.

СПОРТ

Тов. Плотников один из сильнейших теннисистов на корде. Фото М. ПЕНСОНА.

Теннисисты выехали в Москву

Закончился республиканский розыгрыш по теннису. Первое место поделили Плотников А., Земан и Кулаченко.

По второму разряду первенство досталось Поздырко. У женщин—Куш (все ташкентцы).

14 июля команда в составе Куш, Чальян, Арифов, Каримов (Самарканд), Кулаченко, Земан, Плотников выехала в Москву на всесоюзное соревнование, которое начинается 20 июля. П. Б.

Впереди команда СКВ

Прошло 5 дней календарного розыгрыша по футболу. Наибольшее количество очков имеет команда союза кооперации Востока (СКВ).

После 5 игр впереди идет команда СКВ, имея 4 выигрыша и 1 недоигранный матч. Первенство Ташкента будет решаться матчем двух сильнейших команд города—СКВ и «Динамо».

П. Б.

НА СТРАЖЕ РОДИНЫ

Ферганский райсовет Осоавиахима премировал за отличную учебу ценными подарками допризывников Мансурова, Щетинина, Спиридонова, Касымова, Мухамедова, Рахматова, Макарова, Мамаджанова, Иванникова и Юлдашева.

ЛУБЯНОВ.

В зерносовхозе «Ударник» за последнее время значительно подвинулась работа по ликвидации неграмотности и малограмотности допризывников. Из 28 малограмотных допризывников 6 уже выпущены, все они научились бегло читать и хорошо писать. В ближайшее время заканчивают учебу остальные.

А. КУКУЕВ.

В ПРЕЗИДИУМЕ ЦИК УзССР

ПОДГОТОВКА НИЗОВЫХ КАДРОВ В РАЙОНЕ

В Алты-Арыке по инициативе райисполкома созданы районные курсы по переподготовке руководителей секций сельсоветов. Обучается 75 человек.

Президиум ЦИК УзССР одобрил инициативу алтыарыкского райисполкома и рекомендовал всем горсоветам и райисполкомам, следуя примеру Алты-Арыка, организовать у себя курсы по подготовке низовых советских работников.

Совещание по работе среди нацмен

По постановлению президиума ЦИК УзССР 3 августа в Ташкенте созывается республиканское совещание по работе среди национальных меньшинств. На совещание прибудет более 100 делегатов.

Тов. Манжара сделает на совещании доклад «Об итогах и дальнейших задачах работы среди нацмен». Совещание заслушает доклады чустского и нижне чирчикского райисполкомов об их работе в области советско-хозяйственного и бытового обслуживания национальных меньшинств.

Отделение городской станции в бывшем старом городе

В ближайшие дни Ташкентская городская станция железных дорог открывает свое отделение в бывшем старом городе. Около парка им. Икрамова уже подыскано и занято помещение. Примерно с 20 июля начнет работать билетная касса. Ежедневно в этом отделении будет продаваться до 200 билетов на различные поезда и в различных направлениях. Кроме того, отделение будет производить прием багажа и товар-багажа.

При станции Ташкент-пассажирская (в комнате дежурного по вокзалу) будет находиться представитель городской станции. В его обязанности входит прием поручений от приезжающих и отъезжающих. Можно поручить этому представителю выкупить багаж, доставить его на дом, вывезти багаж с квартиры, доставить билеты на дом и т. д.

НОВОЕ ЗДАНИЕ ДЛЯ АНАТОМИЧЕСКОГО ИНСТИТУТА

В будущем году Среднеазиатский медицинский институт приступает к строительству анатомического института.

На территории САМИ за клиниками будут возвышаться огромные корпуса этого сооружения, по размерам превосходящего в несколько раз здание Наркомзема Узбекистана.

90 тысяч кубометров полезной площади дадут возможность разместить в институте кафедры нормальной анатомии, топографической анатомии, гистологии, судебной медицины с лабораториями, музеями и т. д.

Стоимость здания определена в 3 миллиона рублей. Подготовительные работы к строительству начнутся уже в этом году.

ТОВАРЫ ДЕРЖАТ НА СКЛАДЕ

В универмаге получены новые патефонные пластинки. Вы может услышать там модные фокстроты любимые оперные арии, популярны узбекские и таджикские песни. И вот попробуйте купить хоть одну пластинку! Продавщица Бесеневич скажет вам, а заведующий музыкальной секцией Жеваев подтвердит, что пластинки продаются только с патефоном. Купите патефон—получите три пластинки, не больше.

Может быть, нет пластинок? Ничего подобного! Госторговая инспекция при проверке универмага нашла на складе 8 тысяч пластинок. Могие лежат уже второй месяц.

Впрочем, есть возможность купить пластинки и без патефона. Инспекция нашла немало «записочек» коммерческого директора Кандова и других руководящих лиц универмага. По этим «записочкам» продавались и пластинки, и патефоны, вместе и отдельно.

Но даже купив каким-нибудь образом пластинку, нельзя быть уверенным в ее качестве. В продажу попадают испорченные пластинки. Фаркеража пластинок в универмаге нет.

Продажа низкокачественных даже бракованных товаров, как оплоченных,—вообще частое явление в универмаге. Проверка установила это в отделах канцтоваров, игрушек, музыкальных инструментов и др. Например, фотобумага в магазине лежит на полу и неизбежно портится. Лаборатории для испытания качества нет, и фотолюбители справедливо жалуются, что наполовину фотобумага, купленная в универмаге, брак.

Универмаг обязан иметь большой ассортимент товаров. Нет этого. Покупатели жалуются, что нет, например, выбора детских игрушек. А на складе стоят десятки нераспакованных ящиков с игрушками. Правда, отделу игрушек отведено в магазине мало места, но разве нельзя непрерывно подновлять ассортимент этих товаров в магазине? Нужно только больше оперативности со стороны зав. секцией!

Недостаточный ассортимент товаров и в других отделах. В отделе музыки нет гитар и мандолин не говоря уже о национальных инструментах. В отделе фототоваров нет химикалий, штативов, кассет и пр.

Госторговая инспекция Наркомвнуторга продолжает обследование универмага. Будем надеяться, что в результате обследования универмаг начнет торговать только доброкачественными товарами и будет предлагать покупателю широкий ассортимент всевозможных изделий, загружая свои переполненные склады.

БИС

СУД

Выездная сессия Верховного суда Узбекистана под председательством т. Харитонова, с участием государственного обвинителя помощника прокурора республики т. Иванова-Полякова закончила разбор дела работников связи Акдарьинского района.

Суд установил, что заведующий акдарьинским отделением связи Кезиле совместно с начальником Самаркандского участка Средазсвязьстроя Сладковым затеял внепланово строительство телегрпо-телефонной линии в Ак-Дарье, бесхозяйственно разбазарили 125 тысяч рублей государственных средств, предназначенных на оплату переводов и развалили работу связи в районе.

Выездная сессия приговорила Кезичева и Сладкова по ст. 140 УК к 5 дням тюремного заключения каждого, четвертого отделения Архипова, не сигнализировавшая о преступлениях в отделении осуждена на 6 месяцев принудительных работ.

Приговор суда встречен аплодисментами всеми присутствовавшими на процессе работниками связи Самаркандского и Акдарьинского районов.

Отв. редактор Г. Н. БРАГИНСКИЙ.

ИЗВЕЩЕНИЕ

Сегодня, 15 июля, в 6 часов вечера в САГУ (улица Карла Маркса, дом № 49) открытие городских курсов руководителей кружков истории ВКП(б), всем товарищам, выделенным райкомами КП(б)Уз, явиться в кабинет тов. Яроцкого.

ОТДЕЛ КУЛЬТУРЫ И ПРОПАГАНДЫ МАРКСИЗМА-ЛЕНИНИЗМА ТАШГОРКОМА КП(б)Уз.

★

Сталинский райком партии созывает на 15 июля 1935 г. в 7 час вечера в летнем клубе завода им. Ильича, (ул. им. Абдуллы Тукаева), райпартактив.

Повестка дня:

1. Итоги июльского пленума ЦК КП(б)Уз (докладчик тов. Мирза-Ахмедов).

Явка по пригласительным билетам с пред'явлением партбилетов. Секретарям парткомов и парторгам получить пригласительные билеты в РК КП(б)Уз.

РК.

★

15 июля с. г., в 7 час вечера, в летнем клубе завода № 7 Узбеквино (Куйбышевская, 49), состоится собрание партактива Куйбышевского района.

Вход по пригласительным билетам. Билеты выдаются в райкоме.

КУЙБЫШЕВСКИЙ РК КП(б)Уз.

★

Сегодня, 15 июля в 7 часов вечера в зале зимнего театра им. Хамза состоится общерайонное партийное собрание Октябрьского района. Повестка дня:

Итоги июльского пленума ЦК КП(б)Уз и задачи парторганизации района.

ОКТЯБРЬСКИЙ РАЙКОМ КП(б)Уз.

ЛЕТНИЙ ОБ'ЕДИНЕННЫЙ ГОСТЕАТР им. СВЕРДЛОВА
15 июля 49-й спектакль ударников
ДЕМОН
16 июля 50-й спектакль ударников
ЖИДОВКА

ЛЕТНИЙ ТЕАТР им. Мирмухсин
Узб. музыкального театра
16 июля 51-й спектакль ударников
ФАРХАД и ШИРИН.
17 июля
ГУЛЬСАРА
Билеты продаются с 2. час. дня. Начало ровно в 9 час. веч.

ДКА САД-ПАРК
Летний театр окружной театр Красной армии
ЗАКРЫТИЕ СЕЗОНА
13 июля ШЕСТЕРО ЛЮБИМЫХ
Начало в 9 ч. 30 м.
КИНОТЕАТР 15 июля
Звук. художеств. фильм
АННЕНКОВЩИНА
Начало сеансов 9 час. 30 мин.
ТАНЦПЛОЩАДКА
Западноевропейские танцы.
Парк открыт с 6 час. вечера.
Кассы с 4 час. дня.

Летний театр Мирмухсин
(парк им. Икрамова)
сегодня 15 июля
Ташкентский татарский театр последний раз в сезоне
ЗАНГАР ШАЛЬ
мелодрама Н. Тинчурина.
Сопровождает музыкальное трио.
Начало ровно в 9 час. вечера.
Касса с 3 час. дня.

ТАШСАДПАРК
им. М. Горького
Эстрадный театр
15, 16, 17, 18 июля
62, 63, 64, 65 сп. ударников.
Продолжение гастролей ленинградского тео-джаза под управлением
ОСКАРА ЛИНД
По совершенно новой программе.
Подробности в афишах
Начало ровно в 9 час. 30 мин. веч.
В парке—массовые игры, аттракционы, комната смеха,
ТАНЦПЛОЩАДКА, ДЕТСКАЯ ПЛОЩАДКА, СКЕТТИНГ-РИНГ
В библиотеке-читальне с 10 по 24 июля провод. городской шахматный чемпионат на первенство г. Ташкента.
Для сведения абонементодержателям—56-й спектакль ударников переносится на 14 июля.
Сад открыт с 6 час. веч.

В КИНО
Парк КиО им. Икрамова — Юность Максима
УДАРНИК (ул. Кафанова остановка у Госпитального базара) — Гибель сенсации
Парк им. Тельмана — ПРЕДАТЕЛЬСТВО МАРВИНА БЛЕЙКА
ХИВА (ЗИМНЕЕ) — ДНЕМ хроника, ВЕЧЕРОМ ЛЕТЧИКИ
ХИВА (ЛЕТНЕЕ) — Гибель сенсации
ИСКРА (ЗИМНЕЕ) — ДНЕМ ХРОНИКА, ВЕЧЕРОМ ЭМИГРАНТ
ИСКРА (ЛЕТНЕЕ) — Эмигрант
5-е госкино (Беш-Агач) (ЛЕТНЕЕ) — Эмигрант
Опоздавшие на сеанс в зал не допускаются и билеты аннулируются.

Грамофонные пластинки
ПОКУПАЕТ
УЗРАДИОКОМИТЕТ.
Там же ТРЕБУЮТСЯ рояль и пианино (ул. Куйбышева, № 1, обращаться к мастеру Гудиме ежедневно).
кв. 1832.

Среднеазиатский медицинский институт
об'являет прием студентов
Институт имеет следующие факультеты:

1. Лечебно-профилактический, 2. Санитарно-профилактический и 3. Педиатрический. Срок обучения на всех факультетах 5 лет. Желающие поступить в институт должны иметь подготовку в об'еме с одной школы, рабфака или техникума (средняя школа 10-летка). Вне зависимости от окончания средней школы, рабфака или техникума все поступающие подвергаются испытаниям: по родному языку, для европейцев (по одному из среднеазиатских коренных языков), математике, физике, биологии и обществоведению.

Всего в институт в 1935 г. будет принято 250 человек, из коих 75% будет принято коренников.

К заявлению в институт необходимо приложить следующие документы в подлинниках:

1. Свидетельство о рождении.
2. Документы, удостоверяющие соц. положение и соц. происхождение заверенные государственными или профессиональными организациями.
3. Документы об образовании.
4. Удостоверение лечебн. учреждения о том, что поступающий не страдает болезнями, препятствующими поступлению в вуз.
5. Две фотокарточки с собственноручной подписью и заверенные государственными или профессиональными организациями.
6. Документы о исключении избирательных прав.
7. Воинский документ в копии, заверенной военным столом того района, где проживает поступающий.
8. Анкета по установленной форме, заверенная государственными или проф. организациями (анкета, заверенная жактом, домоуправлением, махаллинскими комиссиями и др. общественными организациями не принимается).

Последний срок подачи заявления 10 августа. Приемные испытания будут производиться в институте с 10 по 20 августа. Все иногородние поступающие персонально извещаются институтом о допущении их к прохождению испытаний. В заявлении должен быть указан точный адрес поступающего. При институте имеется столовая и общежитие. Студенты обеспечиваются в установленном порядке стипендиями.

Для поступающих будут проведены преподавателями института консультации по предметам, указанным для испытаний.

На время приемных испытаний всем иногородним товарищам будет предоставлено общежитие. Заявления подаются по адресу: Ташкент, улица Карла Маркса, Среднеазиатский медицинский институт, приемочной комиссии.

Директор САМИ САТТАРОВ.

Спешно меняю комнату в Ленинграде на две в Ташкенте, можно с мебелью. Зерабуланская, 8, кв. 2. Розанова Е. С.
кв. 1961.

Меняю квартиру в две комнаты на две комнаты отдельные. Рядовская, 44, кв. 4. Смотреть с 2 до 7.
кв. 1956.

Баланс

промкооперативной артели «Макаронщик», входящий в систему Ташмногопромсоюза, на 1 января 1935 г.

АКТИВ

Наименование счетов	Сумма
Основные средства капиталовложения	73.686—50
Производит. запасы	10.675—98
Продукция промсистемы и товары	2.525—30
Денежные средства	33.156—38
Расчеты	14.905—56
Расходы буд. врем.	1.660—67
Отвлечен. средства	16.954—61
БАЛАНС	153.565—00

ПАССИВ

Наименование счетов	Сумма
Фонды	49.078—42
Регулирующие статьи	1.762—62
Займы долгосрочн.	7.500——
Расчеты разные	40.814—43
Накопл. отчет. года	54.409—53
БАЛАНС	153.565—00

СЧЕТ НАКОПЛЕНИЙ И ПОТЕРЬ

Убытки от реализации	8.723—76	Доходы от реализации	48.399—95
Расходы прошлых лет	5.934—37	Доходы разные	28.728—28
Расходы и убытки раз.	8.060—57		
Наколпен. отчетн. года	54.409—53		
ИТОГО	77.128—23		77.128—23

Пред. правления АХУНДЖАНОВ.
Бухгалтер МИЖИРИЦКИЙ.
Ревкомиссия ПАЧИН.

кв. 1825.

ТРЕСТ ТГжд
ПРОСИТ
всех своих подписчиков
на 3-й госзаем индустриализации получить свои облигации до 1 августа 1935 г. после указанного срока неполученные облигации будут сданы на хранение в сберкассу № 14.
Администрация ТГжд.
кв. 1900, 15, 16.

Среднеазиатской районной экскаваторной станции Наркомзема СССР
ТРЕБУЮТСЯ
старшие счетоводы в отъезд на ведение авансовой отчетности.
ОПЛАТА ПО СОГЛАШЕНИЮ.
Обращаться: Пушкинская ул. 4-я коммунальная гостиница, № 12 от 7 до 9 ч. веч
кв. 2004, 15, 17.

ТРЕБУЮТСЯ
заводу № 7 Узбеквино:
ст. бухгалтеров 3,
бухгалтер-калькулятор 1,
бухгалтер 1,
картотетчиков . . . . . 2.
Обращаться ул. Куйбышева, 49, к главбуху.
кв 1959.

Согласно постановлению СНК УзССР за № 521 от 15 мая 1935 г. ликвидком Узгаготэкспорта
ПРЕКРАТИЛ
свою деятельность с 1 июня 1935 г.
ЛИКВИДКОМ.
кв. 2001.

Алтыарыкская шелкоткацкая артель «КЫЗЫЛ КАСЫБ»
ЛИКВИДИРУЕТСЯ.
Всем организациям и лицам, имеющим претензии, пред'явить таковые ликвидкому до 25 июля с. г., после чего никакие претензии по делам указ. артели приняты не будут.
ЛИКВИДКОМ.
кв. 1957.

УЗМЯСОТРЕСТУ
ТРЕБУЮТСЯ
для работы на периферии—старших бухгалтеров—7, зам. главн. бухгалтера—1, технич. бухгалтер—1.
Для работы в тресте—финансист-ревизор 1 со стажем работы на этих должностях не менее 5 лет.
Лица, желающие занять означенные должности, должны явиться в бухгалтерию треста (Ленинградская, 17), имея на руках трудовые списки.
кв. 1884. 10, 12.

Отдел снабжения и сбыта при Самногопромсоюзе Промснабсбыт в г. Самарканде Регистанская, № 4,
на основании правил по применению постановления СНК СССР от 9 февраля 1931 года о государственной регистрации предприятий и организаций
ЗАРЕГИСТРИРОВАН
в самгорфо 8 июля 1935 г. по реестру № 411 по системе Многопромсоюза.
с/о. 55|560.

Администрация и коллектив работников Управления коневодства Наркомзема УзССР и Ташкентская конная база выражают свое соболезнование семье умершего инспектора Ташкентской конной базы
ВОДО Анатолия Константиновича,
внезапно скончавшегося 12 июля.

Курортный отдел Наркомздрава УзССР
ДОВОДИТ ДО СВЕДЕНИЯ
всех организаций, направляющих больных и отдельных лиц, следующих санатории Кисловодск, Ялта, Шахимардан, что больные, не соответствующие новому социальному положению категории, указанной на путевке, будут безогорочно ВОЗВРАЩАТЬСЯ ОБРАТНО.
кв. 1894, 12, 15.

БАЛАНС

на 1 января 1935 г. самаркандской артели им. 8 марта союза Узтекстильшвей

АКТИВ

Статьи баланса	Сумма: Частная	Сумма: Общая
Основные средства	128,2	—
Капиталовложения	1,6	129,8
Производит. запасы	14,3	—
Производство	41,7	—
Товары	64,3	—
Денежные средства	5,5	—
Расчеты	10,7	—
Расходы будущ. времени	6,3	277,8
Отвлеченные средства	17,6	17,6
Расходы за сч. фондов	4,5	4,5
БАЛАНС	—	429,7

ПАССИВ

Статьи баланса	Сумма: Частная	Сумма: Общая
Фонды и резервы	1,9	—
Долгосрочные займы	,8	—
Краткосрочные займы	,5	—
Расчеты	1,5	—
Накопления	,0	429,7
БАЛАНС		429,7

Счет накоплений и потерь за 1934 год

Убытки от эксплоатации	1,8	—	Доходы от реализации	1,2	—
Убытки от ликвид. осн. средств	3,9	—	Доходы от неиспольз. рез.	1,4	—
Убытки разные	13,4	19,1	Доходы от спис. задолжен.	1,6	—
Накопления отч. года	13,0	13,0	Доходы разные	1,9	32,1
БАЛАНС	—	32,1	БАЛАНС	—	32,1

Председатель правления КАЮВ.
Ст. бухгалтер СМРНОВ.

с/о. 43|554.

Артель „Красный металлист"
ПРИНИМАЕТ ЗАКАЗЫ:
чугунно-медно-литейные, слесарно-механические.
Ремонт двигателей внутреннего сгорания и машинное плетение грохотовых сеток из проволоки заказчиков.
ИМЕЮТСЯ В ПРОДАЖЕ
токарные станки по металлу. 1-й Шашан № 101, Урда.
12, 15, 16.

Швейная мастерская индивидуальных заказов, находящаяся в гор. Коканде, Советская, № 33,
на основании правил по применению постановления СНК СССР от 9 февраля 1931 года о государственной регистрации предприятий и организаций
ЗАРЕГИСТРИРОВАНА
в кокандском горфо 7 марта 1935 г. по реестру № 82 по системе Наркомместпрома.
с/о. 9407.

Похищ. в/б. № 3190819 Сахарова Николая сч. недейст.
кв. 1958.

Среднеазиатская контора СПО—Сендрюкова, № 3, тел. 30584
продает ДМ,
находящийся по 1-му проезду Воровского, № 36.
кв. 1885. 10, 14.

Продается мотоцикл по ул. Финкельштейн, 24 (быв. Давидовская). Видеть с 6 до час. веч. РОДИОНОВ.
кв. 1960.

ТЕЛЕФОНЫ РЕДАКЦИЙ:

Отв. редактор	31-277
Отв. секретарь	32-347
	33-013
Хлопковый отдел	34-524
Партийный отдел	30-522
Промышленный отдел	31-063
Животноводческий отдел	31-460
Отдел товарооборота	30-518
Отдел культуры	
Информационный отдел	35-643
Отдел рабочих писем	32-349
Городской отдел	35-633
Сектор ударных бригад	31-459
Зав. издательством	32-358
Секретариат из-ва и тиражи	
массовый отдел	32-566
Отдел об'явлений	31-520
Бухгалтерия	32-752
СПРАВОЧНОЕ БЮРО	30-517

Упол. Узглавлита М—№ 68.
Типография изд-ва «Правда Востока»