ПРОЛЕТАРИИ ВСЕХ СТРАН, СОЕДИНЯЙТЕСЬ!

ПРАВДА ВОСТОКА

ОРГАН ЦЕНТРАЛЬНОГО КОМИТЕТА КОММУНИСТИЧЕСКОЙ ПАРТИИ (большевиков) УЗБЕКИСТАНА ЦЕНТРАЛЬНОГО ИСПОЛНИТЕЛЬНОГО КОМИТЕТА СОВЕТОВ РАБОЧИХ, ДЕХКАНСКИХ И КРАСНОАРМЕЙСКИХ ДЕПУТАТОВ УзССР СОВЕТА ПРОФЕССИОНАЛЬНЫХ СОЮЗОВ И ТАШКЕНТСКОГО ГОРОДСКОГО КОМИТЕТА КОММУНИСТИЧЕСКОЙ ПАРТИИ(большевиков) УЗБЕКИСТАНА

ГОД ИЗДАНИЯ XII

24 ИЮЛЯ 1935 г. СРЕДА

№ 169 (3829)

ЦЕНА НОМЕРА 10 КОП.

Ход обработки хлопка

По сводке Наркомзема УзССР, на 20 июля по республике в третий раз окучено 96,1 проц. хлопковой площади, 4-я окучка выполнена на 65,6 проц., 5-я окучка—11,3 проц.

Полностью закончили 4-ю окучку хлопка Акмальабадский, Кзылтепинский, Бауманский, Калининский, Хавастский и Фаришский районы. В этих районах уже больше половины площади окучено 5-й раз.

Попрежнему очень плохо идет тракторная культивация. На 20 июля тракторы прокультивировали только 38 тысяч гектаров —26,1 процента плана.

Подробная сводка окучки по всем районам республики будет помещена в следующем номере газеты.

Программа большевистского строительства

Великие дела творятся в нашей стране. Безвозвратно ушла в прошлое пищая, «деревянная Рассея». Народы Советского Союза создали на обломках империи страну металла и угля, страну мировых гигантов индустрии, страну крупнейшего в мире сельского хозяйства.

Уверенно и смело миллионы трудящихся нашей страны идут по пути строительства социализма, ибо знают, что партия большевиков и великий Сталин ведут их к бурному расцвету нашей родины к счастливой, радостной и зажиточной жизни.

С величайшей гордостью и торжеством встретил Советский Союз опубликованное недавно решение Совнаркома СССР о плане пуска новых предприятий в 1935 г. Этим решением вписывается новая ярчайшая страница в историю строительства социализма в нашей стране. Это решение—новое подтверждение правильности ленинско-сталинской политики партии, проникнутой исключительной заботой о героическом советском народе. Перечень об'ектов и колонки цифр, приведенные в постановлении правительства, говорят о новых величайших делах, которые должны быть и несомненно будут осуществлены в этом году.

Советский Союз в текущем году введет в строй предприятий на 22 миллиарда 375 миллионов рублей. Это почти на 5 миллиардов больше, чем в 1934 г. и почти на 7 миллиардов больше, чем в 1933 году. Такого исключительного роста не знает ни одна страна в мире!

Постановлением предусмотрены гигантские работы на всех участках строительства, на которых сосредотачивают свое внимание партия и правительство.

Электростанции и угольные шахты, домны, мартены и прокатные станы, новые хлопчатобумажные фабрики, мясные комбинаты и хлебозаводы, торговые предприятия и водопроводы, жилища для трудящихся и гостиницы, школы, больницы, театры, новые железнодорожные линии, морские суда.

Такую огромную строительную программу в состоянии осуществить только одна страна в мире—Советский Союз.

По Народному комиссариату тяжелой промышленности в 1935 г. будет пущено новых предприятий и новых агрегатов общей стоимостью в 7 миллиардов 326 миллионов рублей. Из этой суммы 748 миллионов рублей приходится на районные электростанции и электросети. В числе их утвержден пуск Бурджарской ГЭС в Ташкенте, который должен быть осуществлен в четвертом квартале текущего года.

По нефтяной промышленности общая стоимость вновь пускаемых в 1935 г. предприятий, агрегатов и скважин установлена в 678 миллионов рублей, в том числе по тресту Средазнефть должен быть обеспечен пуск 29 скважин.

По Народному комиссариату путей сообщения общая стоимость новых железнодорожных предприятий, пускаемых в текущем году, составит 4 миллиарда 200 миллионов рублей.

Общая стоимость вновь пускаемых предприятий и агрегатов Наркомлегпрома—732 миллиона рублей. В их числе —первая очередь миткалево-сатинового комбината в Ташкенте, который должен в четвертом квартале ввести в строй 100 тысяч веретен и выпустить 12 с половиной миллионов метров ткани.

По пищевой промышленности общая стоимость вновь пускаемых предприятий и агрегатов составляет 738 миллионов рублей. В числе предприятий маслобойной промышленности утвержден пуск каттакурганского маслоэкстракционного завода мощностью в 8 с половиной тысяч тонн.

Общая стоимость предприятий и агрегатов местной промышленности, вновь пускаемых в 1935 г.—450 миллионов рублей. Из них по Узбекистану—25,9 миллиона рублей.

Народный комиссариат земледелия обязан организовать в 1935 г. 698 новых МТС, 1.840 электромолотильных агрегатов, 428 ремонтно-тракторных мастерских. Из них в Узбекистане создается 26 новых МТС и 16 ремонтных мастерских при МТС.

Общая стоимость пусковых строек по хозяйству республиканского и местного подчинения (без местной промышленности) составляет 2 миллиарда 591 миллион рублей. В том числе по Узбекистану 64 миллиона рублей.

Совнарком Союза обязал СНК Узбекской республики закончить в 1935 году строительство:

а) 38 тысяч квадратных метров жилой площади,

б) по коммунальному хозяйству на общую сумму в 14,1 млн. рублей, в том числе прирост мощностей по коммунальным электростанциям на 2.520 киловатт и пустить в четвертом квартале Бухарскую электростанцию мощностью в 1.600 киловатт;

в) по здравоохранению на общую сумму 7,7 миллионов рублей, в том числе 419 новых больничных коек в городских больницах и 470 новых больничных коек в сельских больницах;

г) по просвещению на общую сумму в 11 миллионов рублей, в том числе 9 новых школ на 3.780 школьных мест».

СНК Союза обязал также Совнаркомы союзных республик закончить в 1935 г. строительство 34 гостиниц общей стоимостью в 21,40 миллионов рублей, в том числе трех гостиниц по Узбекистану.

Программа строительства дана. Сейчас надо мобилизовать все силы, всю энергию на успешное ее выполнение. Нужно твердо помнить, что в этом году предстоит построить значительно больше, чем в первом. Огромное количество предприятий должно быть завершено и пущено в третьем и четвертом кварталах.

Строить быстро, дешево и красиво—вот чего требует партия и правительство.

Этот наказ строители обязаны выполнить с честью, все намеченные стройки пустить точно в срок.

О выдаче сельскохозяйственным артелям государственных актов на бессрочное (вечное) пользование землей

Совет народных комиссаров Союза ССР постановил приступить к выдаче сельскохозяйственным артелям государственных актов на бессрочное (вечное) пользование землей, предусмотренных в ст. 2 примерного устава сельскохозяйственной артели, принятого II всесоюзным с'ездом колхозников-ударников и утвержденного СНК СССР и ЦК ВКП(б) 17 февраля 1935 г.

Руководство всей работой по выдаче государственных актов возложено на Народный комиссариат земледелия Союза ССР.

Государственный акт на бессрочное пользование землей составляется в двух экземплярах: первый экземпляр выдается правлению сельскохозяйственной артели, а второй хранится в районном исполнительном комитете.

Для всего Союза ССР утверждена единая форма государственного акта на бессрочное (вечное) пользование землей сельскохозяйственной артелью.

В государственном акте должны точно указываться размеры и внешние границы земли, закрепленные в вечное пользование соответствующей сельскохозяйственной артели.

В целях уничтожения чересполосицы, дальноземелья и других недостатков землепользования Совнарком СССР обязал Народный комиссариат земледелия Союза ССР к моменту выдачи сельскохозяйственным артелям государственных актов на вечное пользование землей провести необходимые землеустроительные работы, а также измерить и определить в натуре точные внешние границы земель соответствующих сельскохозяйственных артелей.

Определенные в натуре внешние границы земель сельскохозяйственных артелей закрепляются межевыми знаками (столбами) утвержденного Народным комиссариатом земледелия Союза ССР образца.

Сельскохозяйственные артели обязаны предоставлять землеустроительным работникам, проводящим в данной артели землеустроительные работы, связанные с выдачей ей государственного акта на вечное пользование землей, помещения для жилья и работы, средства передвижения, необходимую рабочую силу (мерщиков и т. д.) и лесоматериалы для межевых столбов.

(УзТАГ).

О Фаткулине—директоре Самаркандского агроколхозного института

ПОСТАНОВЛЕНИЕ ЦК КП(б)У

За самовольный выезд из Хатырчинского района тов. ФАТКУЛИНА, куда он был мобилизован решением ЦК в помощь райкому партии в связи с отсутствием в районе секретаря (болен) и зам. секретаря РК до окончания 3-й окучки, и за проявленную бездеятельность по форсированию междурядной обработки и полива хлопка об'явить тов. Фаткулину выговор и обязать его в однодневный срок выехать в Хатырчинский район.

ЦК КП(б)Уз.

ВЕЧЕР... *Гравюра на дереве худ. КАЙДАЛОВА.*

27 колхозов Фариша выполнили план хлебопоставок

ДЖИЗАК (По телеграфу). К 20 июля 27 колхозов Фаришского района выполнили годовой план хлебопоставок.

Райком КП(б)Уз—НЕГМАШТАЕВ.

Рик — МУРАТОВ.

Директор МТС ЛАТЫПОВ.

ГОТОВЯТСЯ К УБОРКЕ

СТАЛИНСК (Наш корр.). Колхоз «Кзыл-Юлдуз» закончил уже четвертую окучку хлопка. Больше половины площади окучено пятый раз. Широко развернулась подготовка к хлопкоуборочной. Ремонтируются арбы, канары, шьются хомуты.

В середине августа колхоз организует пробный выход в поле.

РОМ. КАЯ.

АЛТЫ-АРЫК (УзТАГ). Алтыарыкский заготпункт готовится к приему хлопка нового урожая. Отремонтировано 12 на весов, 4 весов, 4 брезента. На заготпункт поступило 1.500 бердан, 700 мешков. Заготовлено 3.000 снопов клевера для корма лошадей хлопкосдатчиков. Начата постройка красных чайхан, которые явятся центром культурно-массовой работы среди хлопкосдатчиков. За хорошую подготовку заведующий заготпунктом Халыков премирован хлопзаводом карманными часами и деньгами.

ВРЕДИТЕЛИ УГРОЖАЮТ

Керминский райком КП(б)Уз обязал директора МТС т. Булатова подготовить людей, аппаратуру и ядоматериалы для борьбы с паутинным клещиком и саранчей.

В Янгикурганском сельсовете на полях колхозов им. Карла Маркса и «Брлящу» появился вредитель. Однако МТС отремонтировала только небольшую часть опрыскивателей и опыливателей. Ядоматериалов недостаточно.

Халатное отношение к сохранению урожая создает угрозу хлопковым полям.

Делегат двух колхозных с'ездов

— Как хочешь Мамадалиев, но этого терпеть я больше не буду. Какой ты бригадир! Где председатель? Неужели ты думаешь, что каждый раз буду с тобою возиться?

— Тишабай-ака, я думаю, что...

— Что ты думаешь—не знаю, но что делаешь—вижу. Вот директор МТС Мансуров, пусть он мне вкатит выговор за мои слова, но предупреждаю: если не прекратишь поливы—не будет хлопка.

ТИШАБАЙ МИРЗАЕВ еще раз взглянул на поле, посмотрел на стоявшего с опущенной головой руководителя второй бригады колхоза им. Абидовой МАМАДАЛИЕВА и направился к ожидавшей его группе людей.

Старый опытник, делегат двух всесоюзных колхозных с'ездов, Тишабай--ака рассказал, как он вот третий раз приезжает в эту бригаду и предупреждает против излишних поливов, но все остается по-старому.

— Гонят хлопок вверх, любуются его ростом, совершенно забывая о качестве, не замечая, что завязи получаются после седьмого-восьмого листка, что отдельные завязи, не успевая раскрыться, увядают, опадают. На втором с'езде колхозников-ударников мы обещали нашему любимому вождю товарищу СТАЛИНУ не только выполнить в этом году хлопкозаготовки, но и покрыть долг государству за прошлый год... Свое обещание мы должны и можем выполнить... Но вот Мамадалиев этого понять не хочет. Говорил ему сколько раз: этот участок требует пять поливов, а он сделал уже семь. Как же получишь большой урожай?

...Никогда Тишабай Мирзаев не забудет второго с'езда колхозников-ударников, на котором собрались знатные люди новой колхозной деревни.

С исключительным упорством, с юношеской настойчивостью и задором работает Мирзаев на цветущих полях своего и десятка других колхозов над высоким урожаем хлопка, над выполнением обещания, данного лучшему другу колхозников, мудрому СТАЛИНУ.

Днем и ночью, не считаясь со временем, всегда Тишабай-ака в поле личным примером показывает, как производить окучку и поливы. Нередко его можно видеть с табелем в руках за проверкой выполнения заданий, правильности начислений трудодней. Разве есть какая-нибудь область работы в колхозе, которой не интересовался бы Тишабай Мирзаев? В поле, на конюшне, в канцелярии—везде он активный помощник, всюду он передает свой накопленный годами ценный опыт.

Тишабай не ограничивается рамками одного колхоза им. Икрамова, в котором он председатель совета урожайности. Богатейший опыт выдвинул его в шеренгу лучших знатоков хлопка республики. Он член высшего совета опытников при Наркомземе. Инспектор урожайности по сельсовету.

Закончился сев — по инициативе Тишабая развернулась в колхозах всего Андижанского района взаимопроверка. Первая и вторая, третья и четвертая окучки — обязательно взаимопроверка между колхозами и бригадами. Везде Тишабай — активный участник. Выявляя дефекты в работе, он говорит, как их устранить, сам на практике показывает, как нужно делать.

Но не только хлопком занят Тишабай. Участник с'езда колхозников-ударников, он большую работу проводит по проведению в жизнь сталинского устава зажиточной жизни. Все члены колхоза им. Икрамова наделены приусадебными участками, колхоз недавно организовал две фермы: животноводческую и коневодческую...

— Так сколько, Тишабай-ака, вы дадите хлопка с гектара?

— В прошлом году мы недодали государству с каждого гектара 5 центнеров. В этом году законтрактовали 21 центнер с гектара. Считайте, сколько должны дать, чтобы покрыть долг прошлого года и дать 125 проц. законтрактованного теперь. Много? Ничего, дадим больше. Слово, данное СТАЛИНУ, сдержим.

Р. БОГОМОЛЬНЫЙ.

Андижан.

Тишабай Мирзаев.

Ташкент воды не пришлет...

Самый легкий способ «борьбы» за поливы хлопка, к которому нередко прибегают работники районов (в том числе и Бухары), — послать в Ташкент телеграмму:

«Караул. Воды нет. Хлопок гибнет. Дайте воды!».

Если бы воду можно было пересылать хотя бы на самолетах, Ташкент, вероятнее всего, обеспечил бы все районы водой. Но так как до этого техника еще не дошла, районам надо больше надеяться на себя и рационально, правильно использовать имеющуюся у них воду. А этого в Бухаре еще не достигли.

Данные о том, что самый высокий коэфициент использования воды (92 проц.) в Бухаре, нуждаются в тщательной проверке. С этим никак не хотят согласиться ни руководители МТС (заместитель директора по политработе Липатцев), ни руководители горкома партии (секретарь Каримов).

Свой план водополива (к 15 июля закончить второй водополив и в третий раз полить 30 проц. хлопковых посевов) в Бухаре вполне могли бы выполнить, если бы меньше гордились «высоким коэфициентом использования воды» побольше бы стремились к правильному использованию воды.

Доказательством этого служат факты безобразного использования воды в колхозах Бухарского района. Вот некоторые из них:

Районным прокурором за последнее время разобрано около 20 дел о неправильном использовании воды. Не подтвердились только два дела.

Кроме того, в колхозе им. Фрунзе (этот и все нижеперечисленные факты прокурору неизвестны) кулак-бригадир Мирза Махмудов 50 га полил способом затопления, хотя надо было поливать по бороздкам.

Поливальщик колхоза им. Кирова Бай Мурадов (сын раскулаченного) залил водой дорогу.

Бригадир колхоза «Кзыл Октябрь» Курбанов залил 50 метров дороги.

Бригадир Камалов из колхоза им. Менжинского поливает бахчу, джугару, картошку, а 5 га хлопка в этом колхозе очень плохие.

В колхозе им. Файзуллы Ходжаева вместо хлопка поливают... дороги и прочие культуры.

Это только часть фактов преступного использования воды.

Значит, дело не в том, что воды нет, а в том, что используют ее далеко не правильно. И задача районных работников (в первую очередь — горкома партии и МТС) заключается не в том, чтобы, восторгаясь сомнительно высоким коэфициентом использования воды, посылать в Ташкент панические телеграммы, а в том, чтобы организовать **правильный контроль за использованием воды.**

С. СТРАХОВ.

На полях республики

◆ В Джизакском районе не принимают мер к виновникам разбазаривания воды. В колхозе им. Молотова вода вместо хлопка идет на огороды. В колхозе им. Ярославского бригадир Иргашев сбросил воду, на это составлен акт, но мер не принято. Таких актов у прокурора под сукном лежит много.

ИРГАШЕВ.

◆ Хорошо работает колхоз «Пахтакор», Чустского района. Здесь поля уже получили четыре окучки, сейчас идет пятая. Хлопок развивается нормально и имеет уже зеленые коробочки. Бригада Ганиака борется за урожай в 30 центнеров с гектара. Лучшая ударница бригады Ирис-апа выработала уже 195 трудодней. За качеством окучки и поливов в колхозе следят специальные инспекторы качества.

НАЗАРОВ, ХАЛИЛОВ.

◆ Впереди в соревновании бригад колхоза «Ак-Алтын», Кзылтепинского района, идет бригада Сали Инсятова. Поля передовой бригады очищены от сорняков, хорошо удобрены. Сейчас идет пятая окучка.

НИЗАМДЖАН КАДЫРОВ.

◆ В колхозе им. Дзержинского, Хавастского района, неправильно дифференцирована урожайность хлопка между бригадами. Плохо организован труд. Почему-то колхозник второй бригады, выполнив норму окучки, получает 1 трудодень, а колхозник седьмой бригады за ту же норму — 1,5 трудодня. Бригадир второй бригады Хайдаров не раз жаловался на эту ненормальность в агроучасток агроному Гайбилову, но тот не обращает внимания.

ЭСИК.

◆ Колхозница артели «Шадман», Ворошиловского района, Шарапатхан Хайдарова овладевает техникой полива. Политые ею поля приняты советом урожайности с отметкой «хорошо».

НАБИ КАБЫЛОВ.

Форсировать ремонт хлопзаводов

РЕМОНТ ХЛОПЗАВОДОВ по Узбекистану закончен всего по семи заводам, в том числе в Федченко, в Фергане № 26, в Коканде № 43, в Ташкенте № 51, в Термезе, в Китабе и Хазараспе.

Темпы ремонта сильно отстают от плана. К 20 июля должен быть отремонтирован по республике 31 завод.

Курган-Тюбе

ХЛОПЗАВОД № 5 в Курган-Тюбе срывает сроки ремонта. По плану намечалось подготовить завод к пуску к 15 июля, но и на 20 июля работы выполнены только на 78 проц. плана.

Причины такого отставания прежде всего —в плохом техническом руководстве, отсутствии технадзора и неправильной организации труда (технорук Талалаев). Укладка коленчатого вала дизеля, например, производилась 40 дней вместо 8—10 дней.

Забракован также ряд отремонтированных об'ектов вследствие низкого качества.

Кокан-Кишлак

ХЛОПЗАВОД № 6 в Кокан-Кишлаке должен был закончить ремонт 15 июля, однако, до сих пор задание выполнено всего на 68 проц.

Механик завода Линдель пьянствует, разваливая трудовую дисциплину, в результате — преступно срывается ремонт дизеля.

Уч-Курган

ДЖИНЫ И ГИДРОНАСОСЫ на хлопзаводе № 9 в Уч-Кургане после ремонта должны снова ремонтироваться. Механик Валяев не обеспечил технического руководства. Качество работы низкое. Приказом Хлоптреста Валяев с работы снят.

Передовая бригада тов. Степуна

Полным ходом идет ремонт хлопзавода № 28 в г. Фергане.

Передовая бригада № 1 т. Степуна (джинное отделение), соревнующаяся с третьей бригадой т. Андриянова, показывает образцы ударной работы. Ремонт джин заканчивается.

В этом году на заводе впервые установлено шесть двухкамерных джин. Отдельные части изготовлены на заводе своими силами.

Шесть джин получили капитальный ремонт. Лучшие ударники бригады № 1 слесари Муминов, Яковлев и Саид Джалалов систематически перевыполняют задания.

Качество ремонта проверяется каждую пятидневку. Соревнующиеся бригады взаимно проверяют друг друга.

Бригада Андриянова месяц назад была отстающей, неблагополучно было и с качеством ремонта линтеров. Неправильно прибивались обшивные доски. Эти недочеты обнаружила бригада т. Степуна. Соседи помогли советами, и за небольшой срок бригада Андриянова была выведена в шеренгу передовых. **Сейчас бригада Андриянова полностью закончила ремонт всех 12 линтеров и переключилась на ремонт ворохсочистителей.** Оценка качества работы—высокое.

Закончен ремонт силового хозяйства. **Выстроена сырцовая камера,** где устанавливается специальный аппарат, который даст возможность провести точный учет количества перерабатываемого сырца и процента выхода волокна.

Ремонт хлопзавода № 28 (директор тов. Быков, технорук тов. Чайко) подходит к концу.

В. ЛОПУХОВ.

На полях братских республик

Таджикистан

СТАЛИНАБАД (По телеграфу). К 15 июля план третьей окучки по республике выполнен на 85,9 проц. Третью окучку закончили все северные районы, за исключением Пролетарского.

Сильно отстают совхозы, выполнившие 39 проц. третьей окучки.

Четвертая окучка по республике сделана на 46,1 проц., пятая окучка—на 11 процентов.

А. ГЛУХОВСКИЙ — «Коммунист Таджикистана».

Туркмения

АШХАБАД (По телеграфу). К 15 июля план третьей окучки выполнен на 88,7 проц.

Четвертая окучка по республике сделана на 43,5 проц.

Пятнадцать районов развернули пятую окучку.

РЕБОНЕ — «Туркменская искра».

Абиссиния принимает ряд оборонительных мер на случай возможной войны. Чтобы обеспечить население продовольствием, запасы провианта прячутся в глубокие подземные хранилища, припасы направляются к границе. НА СНИМКЕ: загрузка провианта в специальных подземных хранилищах.

НА МЕЖДУНАРОДНЫЕ ТЕМЫ

*

РОСТ НЕДОВОЛЬСТВА В ГЕРМАНИИ

По Германии прокатилась новая волна еврейских погромов. Фашистские громилы опять спущены с цепи. Правители Третьей империи прибегли к этой погромной отдушине, чтобы хотя бы на время отвлечь растущее недовольство масс в более «безопасное» русло. А это недовольство растет в Германии, даже по признанию наиболее реакционной печати, не по дням, а по часам.

Обманутые национал-социалистской демагогией массы штурмовиков все более убеждаются, что от потертых пятаков гитлеровских обещаний не осталось и следа. Финансовый капитал совместно с рейхсвером все более отдаляют фашистскую «партию» от влияния на государственную жизнь страны.

Процесс внутренней борьбы в лагере германской буржуазии настолько обострился за последнее время, что иностранные газеты предсказывают возможность повторения июньских событий прошлого года. Как известно, Гитлер 30 июня прошлого года расстрелял по приказу своих хозяев своих «оппозиционных» соратников во главе с Ремом и Штрассером.

И совсем не случайными являются участившиеся выступления представителей штурмовиков с протестами против попыток устранить их от государственной власти.

Это недовольство штурмовиков нашло свое выражение в речи Геббельса, произнесенной им недавно в берлинском дворце спорта.

«Одной из еще не разрешенных теперь проблем, — заявил он, — является отношение между партией и государством. Государство управляет средствами, а партия — людьми; так как люди представляют большую ценность, то партия стоит на первом месте, а государство — на втором. Само собой разумеется, что партия не должна вновь распасться. Не для того собирали в течение 15 лет работы отборные элементы, чтобы их вновь разослать по домам». В таком же духе и выступления других фашистских руководителей.

Но «все эти речи, — пишет «Таймс», — несмотря на их хвастливый характер, в первую очередь, рассчитаны на то, чтобы придать самим себе немного бодрости».

Геббельс **говорит** одно, а германский финансовый капитал **делает** другое.

Буржуазия добивается превращения национал-социалистской партии в узкую касту верных ей слуг. И эту свою политику она проводит энергично и настойчиво.

Со всего света

*

Восстание коммунистов в сиамской тюрьме

72 сиамских коммуниста, заключенных в бангкокской тюрьме, восстали против издевательства тюремной администрации. Для подавления восстания власти привлекли к себе на помощь сидящих в этой же тюрьме уголовных преступников.

Восставшим вначале удалось захватить в свои руки почти все здание тюрьмы. Но подоспевшие воинские части открыли беспеную стрельбу. К вечеру восстание было задушено.

*

Забастовка подростков в Англии

Подростки, находящиеся в глангвильском лагере принудительного труда в Англии, об'явили забастовку в знак протеста против невыносимого режима, царящего в лагере. В этом лагере подростков заставляют выполнять самую трудную работу, влачат они там полуголодное существование.

Подростки послали делегацию к администрации лагерей. Администрация признала, что пища в лагере действительно скверная, но отказалась ее улучшить. В связи с этим началась забастовка. Для подавления забастовки была вызвана полиция. Несмотря на угрозы полицейского комиссара, подростки не прекратили борьбы и на третий день покинули лагерь.

*

Смертность от рака

На собрании американской ассоциации наук были оглашены интересные цифры о росте заболеваний раком в США.

«40 проц. смертных случаев рака,—заявил ректор эванстонского колледжа, — можно было бы уничтожить, если бы больные и врачи использовали все имеющиеся в настоящее время способы борьбы с раком».

В 1932 году в США умерло от рака 122.449 человек. Важным средством излечения от этой страшной болезни являются своевременно принятые профилактические меры. Это особенно относится к диагностике в случаях появления рака на коже, во рту, в груди и тазовых органах человека.

Из опубликованных цифр видно, что смертность от рака в США все время увеличивается. В 1900 г. на каждые 100 тысяч человек падало 63 смерти от рака. В настоящее время на каждые 100 тысяч падает 102 смерти от рака.

*

Масаитский инцидент

Под таким заголовком английские газеты печатают сообщение о целом ряде восстаний туземных племен в Кении (британская колония в Африке), имевших место за последние 2 месяца. 25 июня группа молодых воинов из племени масаи численностью в 40 человек напала на лагерь окружного комиссара майора Бакстона. По нападавшим была открыта стрельба, в результате которой масаи отступили, потеряв 1 человека убитым, трое было ранено.

Эта же группа на-днях освободила из под полицейской стражи несколько заключенных племенных старшин.

За этот же промежуток времени было произведено нападение на десятника департамента общественных работ, который получил ранения.

*

В тисках безработицы

54-летний Чарльз Шлеммер, проживавший на 91-й улице в Нью-Йорке, долгое время находился без работы. Он постоянно был поглощен мыслями о том, чтобы найти выход из тяжелого материального положения, в котором он находился. Однако никаких перспектив к улучшению он не находил.

Однажды вечером 22-летняя дочь Шлеммера Елена, услышав раздавшийся в соседней комнате выстрел, спросила, что случилось. Из соседней комнаты отец ответил: «Я убил маму, а сейчас убью себя». За этим последовал второй выстрел.

Выбежав из своей комнаты, Елена нашла свою мать на кушетке с пулевой раной сзади правого уха, а отца на полу, смертельно раненого в голову.

*

Эпидемия черной лихорадки в Цзянсу

Из многих мест северной части провинции Цзянсу в Китае сообщают о расширении эпидемии черной лихорадки (кала азар). В одном Туншанском имели место 540 случаев заболевания. В Пейсянском уезде этой лихорадкой болеет 1.750 человек, в Суйнинском —584 и в Фынсинском —более 400. Из уезда Сяосян ежедневно поступают сообщения о заболевании 40 и более человек. Более 300 случаев заболеваний отмечено также в уездах Таншани и Байсяня.

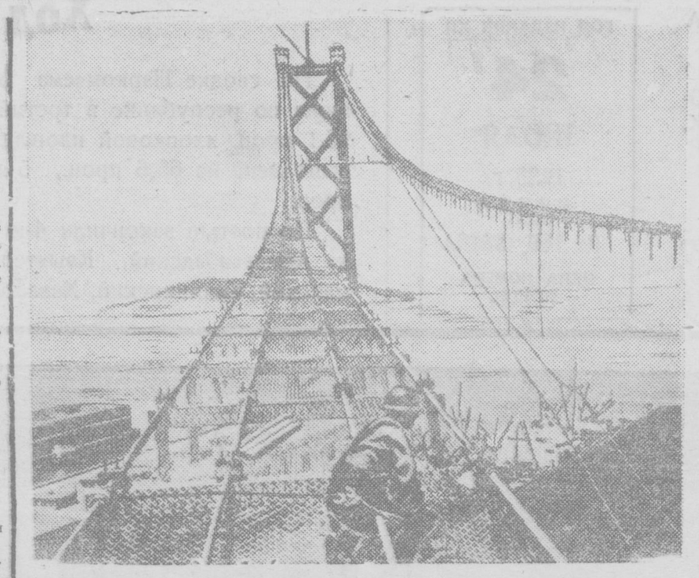

Постройка моста в Сан-Франциско. НА СНИМКЕ: работы по постройке величайшего в мире моста Сан-Франциско — Оклэнд (6,5 километра).

Сообщения из Внешней Монголии

УЛАН-БАТОР, 19 (УзТАГ). По полученным здесь сведениям, председатель монгольской делегации по переговорам о ликвидации инцидента у Халхин Сумэ **Самбу** вручил 13 июля члену манчжурской делегации на конференции начальнику политотдела министерства иностранных дел Манчжоу-го Канки ответ на требование, пред'явленное правительством Манчжоу-го монгольскому правительству 4 июля. Как известно, 4 июля манчжурское правительство, а также штаб квантунской армии потребовали одностороннего установления своих представительств в «удобных для себя пунктах на территории Монгольской народной республики и постройки на территории МНР собственной телеграфной линии. Врученный Самбу ответ сводится к следующему: монгольское правительство отклоняет требование об одностороннем допуске представителей Манчжоу-го и штаба квантунской армии для постоянного пребывания на территории МНР и устройстве ими собственной телеграфной линии для связи с Манчжурией, так как такое требование противоречит суверенитету и независимости МНР.

Как уже сообщалось ранее, монгольское правительство еще до получения сообщения о пред'явленном требовании от 4 июля предложило манчжурскому правительству создать двухстороннюю комиссию для рассмотрения на месте всех пограничных конфликтов. Ответ на это предложение правительством МНР до сих пор не получен.

УЛАН-БАТОР, 18 (УзТАГ). В Улан-Баторе получено письмо за подписью уполномоченного квантунской армии на станции Манчжурия Сакураи, датированное 10 июля и переданное монгольской пограничной заставе 14 июля.

Письмо сакураи повторяет уже известную японскую версию о захвате японских топографов 23 июня, якобы, на территории Манчжоу-го, и излагает три известных требования Манчжоу-го от 4 июля. Вслед за этим в письме говорится: «В целях пресечения подобных незаконных действий со стороны Внешней Монголии наше правительство в случае непринятия трех вышеозначенных требований считает весьма важным отвод всех монгольских войск из Тамсык-Булака, а также с восточной границы вообще.

Оно требует искреннего выполнения этих требований. Все эти требования считаются самыми минимальными. Для разрешения этого вопроса японская армия будет действовать решительно». Здесь указывают на то, что это письмо вновь обнаруживает провокационные планы японской военщины в Манчжурии и ее стремление во что бы то ни стало использовать этот инсценированный ею же конфликт для захвата монгольской территории. Обращает на себя внимание, что в то время, как в ультиматуме от 4 июля говорилось об отводе монгольских войск на запад от Тамсык Сумэ, т.-е. об эвакуации определенной части монгольской территории, облегаемой с трех сторон территорией Манчжоу-го, 10 июля майор Сакураи требует уже отвода монгольских войск от всей восточной границы МНР.

УЛАН-БАТОР, 21 (УзТАГ). Здесь получено сообщение, что 17 июля представитель манчжурского министерства японец Канья вручил председателю монгольской делегации на станции Манчжурия Самбу новое письменное заявление, которое является ответом на заявление Самбу от 13 июля, содержавшее отклонение монгольским правительством японо-манчжурского ультиматума от 4 июля об односторонней посылке японо-манчжурских представителей на монгольскую территорию. В своем новом заявлении правительство Манчжоу-го вместо требования односторонней посылки своих представителей на монгольскую территорию предлагает правительству МНР обмен постоянными уполномоченными, выражая согласие на то, чтобы монгольское правительство также командировало своего постоянного представителя на территорию Манчжоу-го.

ВЗРЫВ ЯПОНСКОГО БРОНЕПОЕЗДА НА КВЖД

ТОКИО, 22 (УзТАГ). По сообщению корреспондента агентства Симбун рэнго, 21 июля между станциями Уизмихэ и Маоэршань восточной линии КВЖД взорван японский бронепоезд. Корреспондент утверждает, что взрывчатые вещества были положены на железнодорожное полотно отрядом «бандитов».

При взрыве тяжело ранены два японских солдата.

Накануне антивоенного дня в Румынии

ВЕНА, 22 (УзТАГ). По сообщению румынской и венгерской печати, в связи с приближением антивоенного дня 1 августа в Бухаресте проведена массовая облава против революционных рабочих. Задержаны многие «подозрительные», направленные для удостоверения личности в полицию.

В Яссах также проведена массовая облава. Произведены аресты. Несколько арестованных якобы представляли собой руководство организаций компартии в Яссах. По словам газеты **Универсул**», «полиция крайне обеспокоена большим количеством найденных при обысках коммунистических листовок и брошюр, изданных к 1 августа, в которых компартия обращается с призывом к рабочим организовать антивоенные демонстрации и стачки».

Подготовка реставрации монархии в Австрии

ПАРИЖ, 21 (УзТАГ). «Эко де Пари» помещает письма своего белградского корреспондента об угрозе реставрации Габсбургов в Австрии.

По словам корреспондента, несколько дней назад в замке Вейнбург близ Кефемаркта состоялось секретное заседание виднейших представителей австрийских легитимистов. Участники заседания, на котором разбирались практические вопросы реставрации Габсбургов, пришли к соглашению, что время для реставрации наступило, и международная ситуация этому благоприятствует.

Корреспондент указывает, что сторонники эрцгерцога Отто предлагают провести выборы эрцгерцога Евгения в качестве преемника президента Микласа, после чего Евгений должен стать главой государства и хранителем габсбургской короны в ожидании благоприятного момента для торжественного возвращения и коронации эрцгерцога Отто, как императора.

По СССР

Городок специалистов

В Чимкенте начато строительство городка для инженерно-технических работников свинцового завода. В этом году будет построено 8 двухквартирных домов с кладовыми, дровяниками и другими надворными постройками. Возле каждого дома будет разбит небольшой плодовый сад. От завода к городку прокладывается шоссе.

*

Станок для сортировки мандаринов

Станок для сортировки и калибровки мандаринов изобрели сотрудники Комитета по изобретательству при ЦИК АССР Абхазии.

Изобретение в настоящее время прорабатывается в закавказском отделении Союзплодоовоща и в ближайшие дни будет сдано в эксплоатацию.

Станок с'экономит в год до 100 тысяч рублей.

*

120 новых командиров морского флота

В Баку состоялся торжественный выпуск 120 командиров морского торгового флота, окончивших бакинский морской техникум. 50 проц. из них составляют тюрки. За 50 лет существования этого техникума в этом году впервые выпускаются штурманы дальнего плавания из местных коренных национальностей.

*

Из Роттердама в Мариуполь на катере

В Мариупольский порт пришел закупленный в Голландии паровой катер лекального типа «Миус».

«Миус» прошел Ламанш, пересек Бискайский залив, затем прошел Средиземное и Черное моря без единой аварии. Находясь во время шторма в Бискайском заливе, команда катера проявила прекрасную дисциплину и самообладание в борьбе со стихией.

*

Колхозная дача

В густом лесу на берегу красивого Черемшана построил колхоз им. Калинина (Куйбышевский край) свою колхозную дачу.

В числе первых 12 лучших ударников поехал и старик Макаров—колхозный пастух.

На колхозной даче его встретили, как дорогого гостя.

Мягкая постель, белоснежное белье, заботливый уход, усиленное питание, радио, музыкальные инструменты, газеты, прогулки и купание в реке—все было в распоряжении старого пастуха и его товарищей—кузнецов, конюхов, колхозников и колхозниц.

*

Электростанция и больница в колхозе

Колхоз им. Калинина (Алибайрамлинский район Азербайджана) заканчивает строительство колхозной электростанции и больницы с комнатой для рожениц.

Для детей в колхозе оборудован прекрасный детский сад-ясли.

Все дома колхозников чисто побелены. За последний год колхозники приобрели 51 велосипед и 23 патефона.

На очереди—постройка большого клуба, кинотеатра и избы-читальни.

*

Бананы в Ленкорани

В прошлом году в Ленкорани на участке опытной станции Всесоюзного института растениеводства на банане, посаженном для декоративных целей и лишенном почти всякого ухода, вызрело несколько плодов. В этом году бананы окружены тщательным уходом. Имеются все основания полагать, что вызреет значительно большее число плодов.

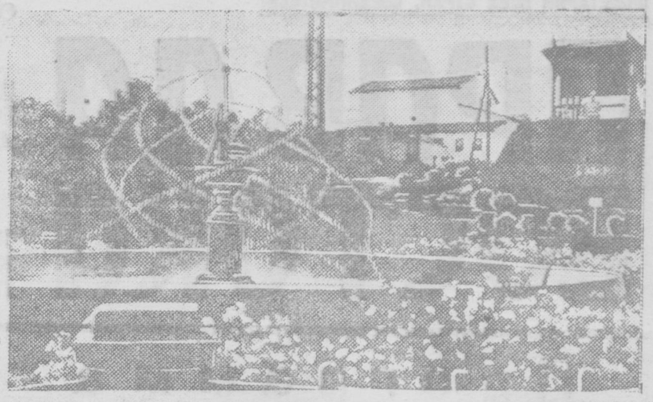

Фонтан в парке им. Икрамова Фото М. ПЕНСОНА.

Кто был владельцем партбилета № 2381628

С января 1931 г. по март 1935 г. партбилет № 2381628 принадлежал Евдокимову Петру Алексеевичу.

Лучше всего познакомит читателя с бывшим владельцем партбилета вот эта заметка:

«... Договорившись с кладовщиком Узбекснабсбыта Алиевым и Евдокимовым, несколько раз судившимся за хулиганство, вчетвером направились к Ахунову. Алиев и Евдокимов, назвав себя агентами НКВД, произвели у Ахунова обыск и забрали две тысячи рублей деньгами и на 170 р. серебра. Затем грабители предложили Ахунову сделать за ними. По дороге Евдокимов и Алиев вскочили в проходивший трамвай, но были арестованы сотрудниками уголовного розыска». (Из отдела происшествий «Правды Востока» от 12 июня 1935 г.).

Что делал бандит Евдокимов до 1925 г. — неизвестно. В 1925 г. Евдокимов «устраивается» секретарем сельсовета. Зарекомендовав себя, как «свой парень», он в 1925 г. (В 22-летнем возрасте) вступает в кандидаты партии.

«Трудовая активная деятельность» Евдокимова начинается со вступления в кандидаты партии — с 1925 г. Каждый год кандидатского стажа выдвигает его на все большие высоты: секретарь месткома, секретарь президиума ВСНХ и т. д.

В 1931 г. Евдокимова переводят в действительные члены партии. Это «событие» происходило в Ташкенте, в пролетарском райкоме.

Аферист и бандит, завладев партбилетом, идет дальше: в 1932 г. он работает начальником спецчасти Узпромстроя, в 1933 г. — директор завода новых стройматериалов, в 1934 г.— начальник спецчасти Узснабсбыта. «Дальновидные» коммунисты из Узбекснабсбыта избирают его секретарем парторганизации. В Узснабсбыте он фабрикует различные рекомендации о своей «хорошей работе» и о себе, как о «хорошем коммунисте». «Друзья» из Узснабсбыта подписывают рекомендации.

Будучи в 1933 г. директором завода новых стройматериалов, Евдокимов ведет «массовую интернациональную работу», собирает собрания единомышленников против узбеков и евреев, использует хлебные затруднения 1933 г.—крадет хлебные карточки, спекулирует хлебом, цементом.

И на квартире, в жакте, где он жил, Евдокимов на каждом шагу дискредитировал партию и совсвласть постоянными попойками, площадной бранью, угрозами соседям.

Жильцы в продолжении последних трех лет пытались разоблачить его антипартийное, антисоветское лицо. Но Евдокимов об'яснял это дворовой клокой, «нападением» на него — коммуниста, «борца за справедливость»; и все ему сходило с рук.

В Узснабсбыте в 1934 г. проодит чистку и Евдокимов. Его встречают перекрестными вопросами не только рабочие завода, но и соседи по квартире. Классово чуждое лицо Евдокимова было разоблачено до конца.

Первичная комиссия по чистке исключила Евдокимова из партии. Но он пускает в ход свое широкое знакомство. «Друзья» помогают выйти из этого затруднительного положения: дают ему хорошие отзывы, с которыми он аппелирует, вводит в заблуждение апелляционную тройку, «кое в каких ошибках признается», обещает их исправить.

Овладев опять партбилетом, Евдокимов усиливает издевательства над жильцами. Подает в суд на тех, кто его разоблачает на партчистке, якобы, за «клевету».

Судье т. **Тафинцеву** (158-го участка) классовое чутье подсказало, что он имеет дело не с обычным истцом, а с классовым врагом: разобрав это удобное дело, он Евдокимову в иске отказал, а дело о нем направил в натконтроль со своим частным определением о хулиганстве истца. Частное определение судьи Тафинцева и жильцы смогли районной комиссии по чистке увидеть истинное лицо этого классового врага.

8 марта 1935 г. у Евдокимов вторично и в последний раз комиссия по чисте Пролетарского района отобрала партбилет и дело о нем для привлечения к уголовной ответственности направила прокурору.

И после всего этого следатель **Хавкин** (Пролетарский район) не нашел никакой вины за Евдокимовым. И, видите ли, не считает предсудительным хищение партдокументов, цемент, хлебных карточек, спекуляцию хлебом, подделку документов, продажу квартиры жакта № 66, хулиганство и антисемитизм.

Но не только один Хавкин помогал этому классовому врагу. Где была классовая бдительность партийной организации Узснабсбыта? Кто те, которые давали ему рекомендации, положительные характеристики, устраивали на работу, особенно на последнюю в Узкооперсоюзе?

На эти вопросы, надо надеятся, ответят партколлегия и прокуратура.

КРОЛ, ШАХОВ, ТЕЛГИН.

ХАМСТВО

Произошло это в 1918 г. Пороховой дым висел над страной. Кончалась мировая война. С фронтов бежали солдаты, оборванные и обросшие. Начиналась гражданская война. Страна была обклеена суровыми и боевыми призывами защищать молодую республику. Республике угрожали белые генералы. Кольцо интервенции сжималось.

Это было время великих событий, потрясений, катастроф, битв и побед, и почти никто не заметил, как в слободе Покровской, бывшей Самарской губернии, организовалась **походная типография** штаба четвертой армии.

Газета и листовка состояли на вооружении армии, точно так же, как винтовки, наганы и патроны. Незаметно возникшая в слободе Покровской типография делала свое боевое дело.

В 1919 г. в Самаре слободская типография сформировалась в более мощную походную типографию Туркестанского фронта и была отправлена в город Ташкент.

Да, много времени прошло с тех пор! Много воды утекло, а вместе с ней и директоров. Вот лежит перед нами «опись директоров», и товарищ **Тюляганов** числится по счету **ТРИДЦАТЫМ!**

И только один товарищ **Чемодов** бессменно работает в типографии со дня ее основания в слободе Покровской и до наших дней, хотя последнее не совсем точно, — на-днях тов. Чемодова выгнали с работы. Хватит, поработал!

Как известно, Туркфронт был ликвидирован давно и походная типография фронта давно стала штатской производственной единицей, **являясь ныне первой типографией Узгиза.** Из 17 лет жизни типографии тов. Чемодов 8 лет работал наборщиком, а последние 9 лет—на административно-технических должностях.

И надо сказать, что работал он неплохо. Его бесконечно премировали и отмечали. Наконец, его назначили техноруком типографии, а потом.. потом просто дали по шеям. Грубо и безо всяких разговоров. **Шкондин** из Узгиза приказал, а **Тюляганов** из типографии немедленно исполнил, не предаваясь долгим размышлениям.

Узгиз очень плохо работает, срывает все планы и сроки, и типография на некоторых работах понесла убытки. **Шкондину** надо было бы запретить самого **Шкондина** или, на плохой конец, заведывающего производственным отделом Узгиза **Павлова.** Но решено было взреть технорука типографии. То оказалось совсем легко, ибо начальство Узгиза и типографии с живыми людьми обращается, как с вещами: захочу — оставлю, захочу—выброшу.

Итак, Шкондин издал приказ: «Снять Чемодова с работы, как не обеспечивающего выполнение работы Узгиза». Тюляганов на основе этого издал налогичный приказ по типографии.

— **За что же меня уволили**'—спросил Чемодов Тюляганова. — **Разве я плохо работал?**

— **Нет,**—ответил Тюляганов — **ваше руководство было правильно, и ничего я за вами не замечал. В противном случае я бы вынес вам в приказе предупреждение. А может быть и строгий выговор.**

И, сказав это, **Тюляганов** приказал сдать дела Бондаренко, а с Чмодовым произвести расчет, причем не за 15 дней, а за 10.

Когда с человеком начинают хамить то уже ни с чем не считаются. Уволенному можно не заплатить за пять дней, не дать справку, не принять, все равно он **УВОЛЕННЫЙ,** и от его обид предприятие не пострадает.

Ни одна общественная организация не согласилась с увольнением старейшего работника типографии Чемодова. РКК, пленум завкома, бюро ИТ, районное бюро ИТС и Центральное правление союза — все возмутились увольнением Чемодова и предложил немедленно восстановить его на работе.

Узгиз колебался. Признать увольнение неправильным — значит сознаться в хамском отношении к людям. Решили не восстанавливать. Наконец, после очередного нажима, Узгиз 13 июля издал приказ: «**Товарища Чемодова полагать в трудотпуске С 1 ИЮЛЯ**», за вынужденный прогул с 16 июня по 1 июля оплатить, а приказ о 4 июля отменить. О дальнейшей работе — ни слова.

Итак, человека обвинили развале работы, выгнали из типографии, вынудили нервничать, волноваться, бегать по инстанциям и назвали всю эту возмутительную кутерьму «трудовым отпуском с 1 июля».

Невольно после такого «отыха» потянет в санаторий, подальше от сухих и неумных чиновников Шкондиных, Тюляганов и других!

Ал. ПИНТ.

Три этапа предательства

Последние события в Северном Китае, ультиматум, пред'явленный японской военщиной с требованием ликвидации гоминдана, растущая активность захватчиков вызвали многочисленные отклики во всем мире.

Газеты и журналы помещают десятки специальных исследований, посвященных «этому беспримерному в истории человечества случаю покорения самой крупной страны мира». В связи с этим большой интерес представляет опубликованная в **«Чайна уикли ревью»** статья о поведении гоминдана за последние четыре года — годы японской интервенции в Китае.

«Чайна уикли ревью» — американо-китайский журнал, издающийся в Шанхае и отражающий взгляды американских кругов в Китае. Журнал старается доказать своим читателям, особенно читателям из правительственного лагеря Китая, что вооруженная помощь других, империалистических претендентов на китайский пирог «спасла бы Китай».

Китайский трудящийся одинаково ненавидит всех империалистов, к какой бы нации они ни принадлежали. И с этой точки зрения статья «защитников» Китая не представляет никакого интереса. Ценность ее в том, что она последовательно излагает все этапы предательства, какие проделал гоминдан за последние годы. Это предательство журнал делит на три периода: «непротивление» «период подчинения» и, наконец, «период зависимости».

Итак, в ночь на 18 сентября 1931 г. японский империализм «без всяких предупреждений» начал свой военный поход на Китай. В эту ночь пал Мукден — центр манчжурской провинции.

Какую же позицию занял тогда гоминдан? Знал ли он о готовящейся интервенции, что он сделал после для оказания сопротивления захватчикам?

«Согласно некоторым китайским утверждениям, — пишет журнал, — нападение японцев было более или менее «внезапным», и в то же время Китай не был готов к отражению подобного нападения. Чтобы избежать «бессмысленной потери жизни и имущества», Китай перед лицом японской агрессии занял именно такую политическую линию. И, таким образом, прекрасно вооруженные войска численностью в 300 тысяч человек не оказали никакого сопротивления вторжению японцев. Много современных боевых самолетов (около трехсот), самый лучший в Китае мукденский арсенал не были уничтожены китайцами при отступлении, как того требовала военная стратегия, а попали в руки захватчиков.

Для маршала Чжан-Сюэ-Ляна и его подчиненных японское вторжение могло быть «внезапным», но для проницательных наблюдателей это вторжение и нападение — нечто большее, чем непредвиденное событие.

Как указали мукденские иностранные корреспонденты, за много дней до начала японского вторжения и нападения, они видели, что ЮМжд была занята перевозкой грузов, которые в большинстве случаев шли под названием «автомобилей»; и японские грузчики были заняты разгрузкой и отправкой их в «неизвестном направлении». На самом деле эти грузы были не автомобилями, а военными материалами. Что делала в это время разведывательная служба Чан Кай-ши? Почему ей не было известно об этом?

Но гоминдан ничего «не знал». Он «не знал», что японские захватчики не удовлетворятся одной Манчжурией и протянут свои щупальцы дальше, к Северному Китаю и Шанхаю.

Разыгрались знаменитые шанхайские бои. Героическая оборона Чапея, по существу, велась не только без участия гоминдана, но и против его воли. Гоминдан и тогда уже искал «пути соглашения» с захватчиками. Народные массы, оборонявшие Чапей, были плохо вооружены, они были лишены единого руководства, 19-я кантонская армия по приказу Чан Кай-ши вместо того, чтобы бороться против захватчиков, была снята с фронта и отправлена на юг для борьбы с советским Китаем.

Как же выглядит «сопротивление» Китая даже в оценке буржуазной «Чайна уикли ревью».

«Это было, — пишет журнал, — только неорганизованное «сопротивление» против подготовленного и систематического японского вторжения в Китай. Так например, в японо-китайской «не об'явленной войне» вдоль Великой китайской стены китайские войска различных мест не были подчинены единому командованию и единому управлению. В то время, когда японцы нападали на китайские войска в каком-нибудь одном месте, соседние китайские войска не оказывали помощи подвергшимся нападению. Захватчики могли, таким образом, нанести китайским войскам поражение в одном месте, а затем перебросить свои войска для наступления на китайцев в другом месте. На новом месте японцы опять наносили поражение и били китайское войско по частям. Это обстоятельство является именно причиной, благодаря которой китайские войска, сражавшиеся и оказавшие упорное сопротивление, не были в состоянии остановить наступление захватчиков и теряли одну позицию за другой».

На этом кончается первый период предательской политики гоминдана, приведшей к закабалению японским империализмом громадной территории с 30 млн. жителей. Но это только начало. Последующие события показали, что вся политика «сопротивления» только поощряла захватчиков к новым «подвигам». И здесь открывается новая страница в книге предательства гоминдана.

Начался, как называет его «Чайна уикли ревью», «период подчинения». Этот период открывается позорнейшим «соглашением в Танку», заключенным 31 мая 1933 г. между Японией и Китаем.

Это соглашение было заключено тогда, когда масса проходов в Великой китайской стене была в руках захватчиков и когда Бейпин и Тяньцзин подверглись опасности быть захваченными. Это было концом китайского «регионального сопротивления» и началом периода подчинения японской воле. В течение двух лет (1933—1935) мы видели японских милитаристов, наводнивших Нанкин и пред'являвших одну серию требований за другой.

Япония требовала открытия прямого почтового и железнодорожного сообщения между Манчжоу-го и Северным Китаем с «пограничной линии» в Шанхай Гуане. Это требование было ничем иным, как предложением Китаю произвести молчаливое признание Манчжоу-го. Китай уступил и согласился на это требование. Япония потребовала урегулирования вопроса о японо-китайских займах. В этом вопросе Китай также уступил и согласился. Япония потребовала создания «японо-китайского экономического сотрудничества», которое означало не что иное, как предоставление Японии преобладающего влияния в экономике Китая. Китай также уступил...

... Чем более уступчив будет Китай, тем более агрессивны будут японцы. Таким образом, сколько бы Нанкин ни удовлетворял японских требований, агрессор никогда не будет удовлетворен.

Вначале японцы требовали прямого почтового и железнодорожного сообщения между Манчжоу-го и Китаем. Но теперь Япония требует, чтобы Китай официально признал Манчжоу-го. Можно прямо сказать, что требования Японии будут расти, и им предела не будет, если только будет продолжаться политика удовлетворения этих требований».

От политики «непротивления» в «покорности», и теперь к «подчинению» — таков позорный путь, проделанный гоминданом за четыре года.

Как и следовало ожидать, японский империализм не удовлетворился «уступками» и в последнее время выдвинул целый ряд таких требований, принятие которых Нанкином является полнейшей капитуляцией.

Какой же выход из создавшегося положения видит «Чайна уикли ревью»? Этот выход журнал видит в «более активной политике всех заинтересованных государств», то-есть совместном выступлении всех претендентов на кровь и пот китайских трудящихся против японского «монополиста».

Нам кажется, что трудящиеся Китая выход из создавшегося положения видят в совершенно другом. Об этом они все громче и грознее заявляют на полях Юннани, Гуй-Чжоу и Сычуани.

З-Н.

Лагерь под Бухарой

На полях колхоза им. Ворошилова, что в двадцати пяти километрах от Бухары, на берегу Зеравшана, уже издали виднеется ярко-красная пятиконечная звезда на высоком флагштоке.

Звенят неугомонные детские голоса. Пионерский лагерь. Он многонационален, как многоязычна и сама Бухара. Узбеки, татары, евреи, казаки, калмыки, русские, украинцы, поляки, мордва и пезгины—интернациональная пионерская семья. Но язык у них общий—жиз пионерские мелодии.

Только что кончился завтрак. Федя Шилов с группой товарищей составляет письмо к оставшимся пока в городе пионерам:

— Здравствуйте, мои закадычные друзья! Я жив и здоров, того и вам желаю. Кушаем три раза в день, купаемся тоже три раза. Андрюшка, пиши нам, как проходит у вас время, с кем без меня играли в футбол, кто стал кипером и результаты. Не могу вас забыть. С пламенным пионерским приветом ваш Федя Шилов».

Ахмет, Хаври Изомов и Иргаш Шукуров — прославленные лагерные музыканты. Послушные в их руках скрипка, рвай и барабан разливают бодрые пионерскисе мелодии.

Бухарский ТЮЗ, гастролировавший недавне в лагере, вскружил головы местному драмкружку. Ребята решили к очередному костру подготовить «военную тайну».

Из 159 пионеров лагеря большинство за 14 дней своего пребывания увеличилось в весе. Мавашев прибавил в весе 3,3 килограмма, Альманбеков—2,8, Борунов—2,6, Мансуров—2,1.

МАРКО ЧЕРНЯК.

Пионерлагерь им. Десятилетия Узбекистана.

*

Хорошо в кассанских лагерях!

НАМАНГАН (Наш корр.).

...Радостные звуки горна далеко разносятся эхом по горам, подымая ребят и колхозную детвору. Настало утро. Вместе с другими ребятами в кассанских лагерях (Кассанский район) отдыхают наманганские школьники. 200 человек уже возвратились домой, и взамен их прибыла в Кассан другая партия детворы в таком же количестве. Всего пройдут через лагери 600 человек. Детвора прислала в отделение «Правды Востока» письмо, в котором пишет:

— «Наш лагерь расположен в 45 километрах от Намангана, в горном кишлаке Кассана. Мы далеко от городской духоты, жары и пыли.

Мы дышим замечательно свежим, горным воздухом и наслаждаемся окружающими нас живописными видами. Кормят хорошо и вкусно, 4 раза в день. Ежедневно мясные обеды и на дессерт фрукты. А какие чудесные пепешки! Из чистой пшеничной муки, с подрумяненной, хрустящей корочкой. Время проводим весело, разнообразно и культурно».

В лагерях имеются разные игры, качели, турники, шахматы, шашки и т. д. Организуются экскурсии в горы, на рыбную ловлю. Мобилизованы вода, воздух и солнце. Ежедневно устраиваются вечера самодеятельности. Игры, пляски, музыка. Весело и приятно организован детский досуг! За 20 дней 110 ребят прибавили в весе, в среднем, от кило до полтора. Загорели, окрепли. Все время дети—под наблюдением женщины-врача т. ПАРХОМЕНКО. Заключая свое письмо, детвора пишет: «Передайте привет другим лагерникам! От всей души желаем им также хорошо отдохнуть. «Вы растем мы смелыми, от солнца загорелыми». Отдохнем, чтобы с новыми силами учиться»

ВЛ. ЛЕМБЕРГ.

В библиотеке им. Горького организован уголок досуга для малышей. Для них имеется много детских книжек и игрушек. Фото М. ПЕНСОНА

„Хранители" рабочих предложений

Весь вечер слесарь Горшков просматривал «темник узких мест завода». Темник был составлен рационализаторским бюро Красновосточного завода и роздан всем членам общества изобретателей.

Горшков в темнике увидел, что большое внимание уделено ремонту паровозных коллекторов—52 часа затрачивается на каждый из них. Электросварочный цех задыхается от этой работы. Часто сборка паровоза откладывается на 2—3 дня исключительно из-за коллекторской бригады.

Горшков решил поработать над упрощением ремонта коллекторов. Через пару месяцев он предложил свой упрощенный способ. Если раньше на сверловку и фрезеровку 54 коллекторных дыр тратилось 44 часа, то по новому способу эта работа выполняется всего лишь за 4 часа. Точно также электросварочный цех сейчас на заварку каждого коллектора тратит три часа вместо обычных восьми. Таким образом, предложение Горшкова дало возможность ремонт коллекторов довести до семи часов, тогда как раньше на это затрачивалось 52 часа. Предложение Горшкова устранило величайшую трудность, которая много лет тормозила работу паровозного цеха.

Ценное рационализаторское мероприятие предложил токарь электрического цеха тов. Лгунов. По его предложению переконструирован клапан компрессора. Раньше клапаны ломались 3—4 раза в месяц, и это вызывало большие простои на заводе. Если выходил из строя компрессор—значит, вся пневматика останавливалась. Теперь же все простои устранены и компрессоры работают 3—4 месяца без единой поломки.

Можно назвать еще десятки ценных рационализаторских предложений, которые дали несколько десятков тысяч рублей экономии, облегчили и ускорили работу. Только за первое полугодие было собрано 261 рабочее предложение. Но в жизнь проведено всего 55. А что же с остальными, какова их судьба?

Вся беда здесь в том, что ряд начальников цехов (особенно Фальков—паровозный цех, Бояркин — вагонный цех, Варюнков—колесный цех) немало рабочих предложений держит неделями, а иногда месяцами в своих ящиках, не интересуется ими.

Экспериментальные образцы, заказываемые по рабочим предложениям, лежат в цехах месяцами, не изготавливаются.

Заводское бюро рационализации имеет двух освобожденных работников, но их дергают и загружают какими угодно работами. Вот характерный пример. На-днях секретарь парткома Пейхасов вызвал заведующего бюро рационализации Полюдова и предложил ему на некоторое время бросить все свои дела и заняться массовой работой среди домохозяек.

Завком не уступает секретарю парткома в отношении безразличного отношения к рабочим-изобретателям.

Треугольнику завода надо серьезно заняться рационализаторским бюро, помочь ему организовать ежедневные технические консультации в цехах, привлечь к этой работе инженеров и техников. Надо создать на заводе специальную экспериментальную мастерскую, уголок изобретателя, организовать учебу и систематически проводить работу с рабочими-изобретателями.

МИХ. САЙСКИЙ.

НА ФАБРИКАХ И ЗАВОДАХ

РЕОРГАНИЗАЦИЯ БЕЛЬЕВОГО ЦЕХА.

Бельевой цех фабрики «Красная заря» реорганизован. Оборудованы специальные столы для мелкой работы, установлен ряд приспособлений для рук ников, более рационально расставлены машины и агрегаты. Реорганизация цеха даст возможность улучшить качество выпускаемой продукции.

*

СТРОИТСЯ АЛЬБУМИНОВЫЙ ЦЕХ.

На Ташкентском мясокомбинате началось строительство нового альбуминового цеха. Цех будет вырабатывать ежедневно тонну альбумина.

*

ВОДОПРОВОД НА КОЖЗАВОДЕ

До сих пор кожзавод № 4 снабжался водой из арыка. В августе заканчивается строительство водопровода стоимостью в 21 тыс. рублей. Чистая, фильтрованная вода пойдет по трубкам в рабочие жилища и столовую.

Водопровод даст воду и вновь строящейся бане, рассчитанной на обслуживание 450 человек.

*

МАСЛОЗАВОДЫ ЗА ПОЛУГОДИЕ

Полугодовой план по выработке черного масла выполнен заводами треста Средазмасло на 103,1 проц., по выработке жмыха— на 107,8 проц, по линтеру— на 11,3 проц и по перерабатке семян — на 104,2 проц.

Недовыполнен на 25,5 проц. план по выпуску рафинированного масла.

*

УДАРНИКАМ—ПУТЕВКИ НА КУРОРТ.

Во втором полугодии Текстилькомбинат посылает на центральные и местные курорты лучших ударников стройки. Ударник деревообделочного цеха Абубакиров едет в Кисловодск, жестянщик механических мастерских Галихмахер—в Ялту.

Привет от папы...

Жучков уезжал в командировку. Семья оставалась в Ташкенте.

— Что поделаешь, Вера, партия посылает меня на работу на Дальний Восток. Останешься пока здесь!

Это было в апреле 1932 г.

Вера Жучкова вначале думала, что муж действительно находится в командировке. Но время шло, иллюзии рассеивались. Оставшись с ребенком без средств, она начала розыски мужа.

Выяснилось, что Жучков уехал из Ташкента не по партийной командировке, а по собственному желанию, и находится не на Дальнем Востоке, а в Москве.

Папаша выслал расписку, что он обязуется платить на воспитание ребенка ежемесячно 100 рублей, и сообщил, что оклад у него только 225 рублей. Правда, добрый папа, заботившийся о воспитании сына, немного соврал, так как в это время он получал не 225, а 400 рублей.

Но оставим фиктивную справку о зарплате в стороне!

Павел Жучков работает начальником передвижной школы Осоавиахима. Трудно застать его на месте. В январе он в Иванове, в феврале—в Москве, а через месяц оказывался где-либо в другом городе. Следом за ним путешествовали запросы прокурора, следователей.

С декабря 1934 г. по апрель 1935 г. ни Гога, ни жена не получили от отца ни копейки. Ребенку шесть с половиной лет, он находится в детском саду. Зимой мать и сын жили в нетопленой квартире. Ребенок болел воспалением легких.

Фрунзенский военный детсад уже несколько раз пытался исключить ребенка из сада за неуплату денег. Правда, мать не допускала этого. Она обращалась в прокуратуру республики, и по просьбе прокурора ребенка оставляли в детском саду.

За три с половиной года тяжелого существования без регулярной помощи со стороны отца мать стала нервно больной.

А «любящий» Гогу папаша продолжает издеваться над матерью. Недавно он прислал ей такое письмо:

«Сейчас, с 1 февраля, я работаю в городе Киеве.

Я знаю, что ты будешь «бузить» (я хорошо знаю, что Гоге нужны деньги, а не тебе), а поэтому и решил написать тебе и повременить чуточку.

Наверное исполнительный твой лист по алиментам... идет за мной в Киев. Откровенно говоря, я стал плохим работником. Зарплата у меня 250 руб. в месяц (справку вышлю), и больше ничего... Здоровье мое стало дрянное. Пережил очень и очень много неприятностей. Конечно, «помогла» ты своими прокурорскими угрозами. Еще раз повторяю, что я никогда в жизни не забуду Гогу и всегда готов давать ему деньги—последнюю копейку. С приветом Павел. Целую Гогу».

Каким издевательством звучат эти слова о заботе о сыне! Хитрый папаша прибедняется, пускает слезу, чтобы еще раз увильнуть от своей обязанности помочь матери воспитывать сына.

Как-то он написал Вере: «Если ты будешь Гоге мало уделять внимания и воспитывать, я приеду и заберу его».

А когда мать, доведенная до крайности, написала письмо, чтобы папаша взял себе сына, он сделал вид, что такого письма не получал.

Павел Жучков — член партии с 1927 г. Мы думаем, что партийные органы возьмут на проверку этого заботливого папашу и дадут ему предметный урок, как отец-большевик должен заботиться о своих детях.

МИХ. ЯР.

Вернувшийся из заграничной поездки главный инженер Чирчикстроя И. И. Кандалов осматривает состояние работ на второй перемычке на головном узле. Фото ФЕДОТОВА.

ИЗОБРЕТЕНИЕ ДОКТОРА АРХАНГЕЛЬСКОГО

Вчера на конференции врачей доктор Архангельский, ассистент кожно-венерологической клиники Узбекистанского государственного университета, демонстрировал свое замечательное изобретение.

Предложенное им приспособление для нахождения спирохеты сифилиса создает революцию в диагностике венерических болезней.

До сих пор диагносты-венерологи пользовались чрезвычайно дорогим импортным прибором «кардиоид-конденсор». Изобретение доктора Архангельского освобождает СССР от импорта этих дорогих приборов и дает возможность находить возбудителя болезни в любой обстановке при наличии микроскопа.

В Средней Азии имеется сейчас только три «кардиоид-конденсора»: два в Ташкенте и один в Самарканде. Для постановки диагноза больных часто привозят в Ташкент из самых отдаленных мест республик Средней Азии. Крайне несложное приспособление доктора Архангельского заменяет импортные приборы и позволяет решать труднейшие задачи медицины при помощи самых простейших средств.

Кусок темной бумаги, создающий фон для нахождения спирохеты в крови больного, заменяет у доктора Архангельского сложный импортный прибор, стоимостью от 40 до 80 руб. золотом. Его приспособление не требует затрат, кроме стоимости бумаги, употребляемой для хранения светочувствительных пластинок.

Изобретение доктора Архангельского испытывалось несколько дней в Узбекистанском кожно-венерологическом институте, при участии крупнейших специалистов-венерологов. Испытания дали блестящие результаты.

Профессор Картамышев заявил на конференции врачей, что изобретение доктора Архангельского является величайшим событием для медицины. Не менее высокую оценку изобретению дали и другие участники конференции.

ГРЯЗЕЛЕЧЕНИЕ НА МЕСТЕ

Узбекистан не имеет своих грязелечебных курортов. Ежегодно затрачиваются огром. средства на отправку больных — гинекологических, ревматиков, печеночно-желчных и других — на грязевые курорты Кавказа и Крыма.

Естественно, что перед нами встал вопрос об использовании курортных грязей во внекурортной обстановке и не только летом, но и зимой.

Институт им. Семашко стал впервые в Средней Азии проводить внекурортное грязелечение в течение круглого года. Работа была начата с гинекологических больных, затем—суставных ревматических. А последний год через клинику и поликлинику института нами проведено внекурортное грязелечение большого количества больных, страдающих болезнями печени и желчного пузыря с обычно сопутствующими им колитами

Грязи доставляются в институт в бочках с Терескентского озера курорта Яны-Курган (в Ессентуки, как известно, грязи привозятся с Тамбуканского озера) и хранятся в специальных цементированных грязехранилищах под рапой. Перед употреблением их они подогреваются до температуры в 50 — 60 градусов, зимой — в специальных водяных банях, а летом — на солнце. Использованные грязи не пропадают, а помещаются в особые хранилища, где обрабатываются и по истечении 5 — 6 месяцев все свойственные им качества восстанавливаются.

На основании достигнутых нами результатов, сравненных с другими авторами и литературными данными, мы можем сказать, что внекурортное грязелечение особенно примененное в стенах стационара, по своему эффекту не уступает лечению грязями, проведенному на самих курортах. За это говорят цифры и живые люди, прошедшие через институт им. Семашко.

Конечно, воспаление желчного пузыря принадлежит вообще к числу таких сложных болезней, от которых нельзя вылечить больного в течение одного курса. В нужных случаях лечение должно периодически повторяться, и в этом именно большое преимущество внекурортного грязелечения, могущего проводиться без отрыва от производства как летом, так и зимой.

Опасность простуды при внекурортном грязелечении в зимнее время, как показал большой опыт, не имеет серьезного значения и случаи эти единичны.

Курортным отделом института им. Семашко ведутся изыскания и изучение грязевых озер в пределах Узбекистана и смежных областей. В настоящее время мы можем отметить огромное значение уже проделанной работы, мы считаем, что с середины сентября этого года, когда клиника института после ремонта возобновит работу, другие республики должны ознакомиться с накопленным институтом опытом местного грязелечения и приступить к организации и у себя внекурортного грязелечения.

Экономичность этого метода огромна. Сейчас больные, к сожалению, совершают путешествия на курорты, расположенные за 5 — 6 тыс. километров от их дома, — в Ессентуки, Железноводск, Евпаторию. На это тратятся громадные средства и нередко на обратном пути теряется весь эффект лечения, достигнутый на курорте.

Доцент Д. КОГАН.

Случай из моей практики

Наш корреспондент обратился к нескольким медицинским работникам с вопросом: какой интересный случай в их практике произошел за последние дни. Ниже мы печатаем три ответа врачей на этот вопрос.

Д-р А. П. Мирочник

Паук-каракурт считается в Средней Азии самым ядовитым насекомым. От его укуса верблюд гибнет в течение трех минут.

Недавно из одного приташкентского района в терапевтическое отделение был доставлен фельдшер, укушенный каракуртом. Больной корчился от боли, дико кричал и находился в крайне тяжелом состоянии.

Мы немедленно влили ему в вену раствор марганцевого калия. Боли быстро исчезли. На следующий день больной почувствовал значительное облегчение. Через несколько дней он выздоровел и был выписан из больницы.

*

Терапевт Г. А. Гордин

Очень интересным случаем из моей практики я считаю больного, доставленного в Институт неотложной помощи с явлениями заворота кишек. У больного были сильные боли и рвота с запахом кала.

Диагноз «заворот кишек» как-будто бы не подлежал сомнению, хирурги настаивали на немедленной операции. Однако я внимательно еще раз осмотрел больного и обратил внимание на живот, который показался мне недостаточно жестким. Воздержавшись временно от операции, мы немедленно исследовали кровь больного. Обнаружив в крови плазмодии, начали лечить больного от малярии. Через три дня он выписался.

Характерно, что до этого случая больной никогда никаких признаков малярии не чувствовал.

*

Врач-гинеколог М. А. Финкель

Не так давно в гинекологическое отделение Института неотложной помощи была доставлена жена рабочего З. с признаками общего заражения крови. Больная, решив, что она забеременела, «домашним способом» сделала аборт. Она ввела в матку крепкий настой махорки.

В течение трех дней у больной были сильная рвота и повышенная температура. На четвертый день она умерла.

Вскрытие установило, что никакой беременности у больной не было. Если бы З. обратилась к врачу, ее жизнь была бы сохранена.

Ежедневно в гинекологическое отделение поступают женщины с тяжелыми последствиями домашних абортов. В большинстве случаев эти аборты заканчиваются смертью.

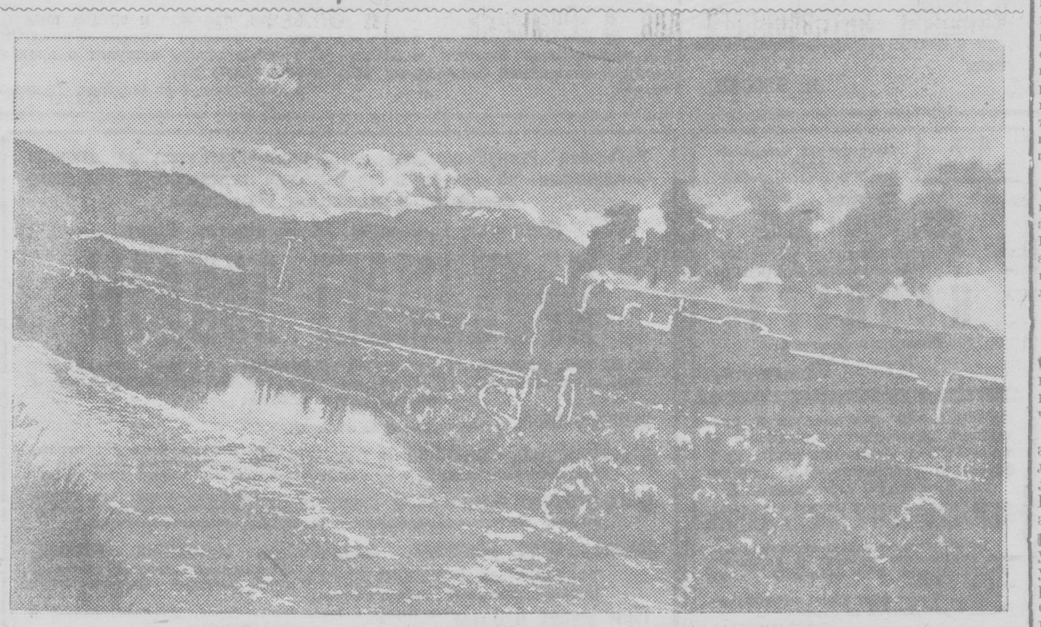

Дорога на Чирчикстрой. Поезд из Искандера отправился к перемычке Чирчика.
Фото-этюд М. ПЕНСОНА

ЧУВСТВА ПРИНАДЛЕЖАТ НАМ

О РОМАНЕ И. ЭРЕНБУРГА „НЕ ПЕРЕВОДЯ ДЫХАНИЯ"

В романе «Слава» Николая Чуковского, в «Третьем фронте» Шубина, в повести Гладкова «Трагедия Любаши», в рассказе «Мужество» Бруно-Ясенского и в ряде других произведений советской литературы, появляющихся в журналах за этот год, мы встречаемся с знаменательным явлением. С разных сторон, под различными углами зрения, писатели стремятся к углубленной дифференциации эмоций современника, к конструированию на материале реальной действительности специфических черт социалистического сознания.

Любовь, искренность, преданность делу, гордость, достоинство, мужество, содержание всех этих «вечных» для буржуазного сознания категорий этики подвергаются решительному и смелому пересмотру. Это новое замечательное накопление идей отражает бурный рост социализма в нашей стране, наше победоносное движение к построению бесклассового общества.

В этом плане особенно привлекает внимание новый роман Ильи Эренбурга «Не переводя дыхания», напечатанный в мартовской книжке журнала «Знамя». Нельзя рассматривать этот роман вне связи с предшествующим ему романом «День второй». В обоих романах Эренбург стремится разработать тему критического усвоения культурного наследства. В обоих романах Эренбург остро сталкивает процесс омертвления и гнилостного распада буржуазной культуры и жизнедеятельной классовой практики в Стране Советов. В обоих романах это столкновение разрешается победным утверждением нашей культуры и смертью знаменосцев враждебного мира. В обоих романах пафос социалистического строительства вторгается в роман, разрушая его каноны, создавая новую конструкцию, в которую органически входят новелла и эпос. Таковы общие черты двух романов. В «Не переводя дыхания» Эренбург не только продолжает лирическую и волнующую тему «Дня второго», но и дает «День третий». Тема нового романа и шире, и глубже, и, если хотите, острее. Эренбург утверждает, что старый мир перестал чувствовать, что **лучшие**, большие и малые, общественные и личные, рациональные и интимные чувства могут **теперь** жить и развиваться только на советской почве. Чувства принадлежат нам!

Но вернемся на некоторое время к роману «День второй», чтобы лучше выяснить положительное ядро нового романа. В журнальной критике, посвященной «Дню второму», несомненно заслуживает внимания в первую очередь статья Мариэтты Шагинян («Чего ждет писатель от критика» — «Красная новь», апрель 1935 г.). Большой писатель, Мариэтта Шагинян правильно определила основные цели Эренбурга, но, отыскивая ахиллесову пяту эренбурговского романа, допустила ошибку в своих предпосылках. «Каждый настоящий художник, — утверждает М. Шагинян, — в своей новой работе дает не одно лишь **преодоление** прежней работы, он необходимо дает и **расширенное воспроизводство** этой работы, обнаруживая более четко свои основные достоинства и свои недостатки, иногда самим процессом преодоления этих последних».

Этот тезис тов. Шагинян правильно направляет против релятивистской рапповской теории линяния писателя от произведения к произведению. Автор статьи очень образно говорит, что писателю надо вести счет и «по зайцу», и «по пальме», т.-е. видеть последовательные этапы роста писателя. Однако не станет же Шагинян отрицать, что расширенное воспроизводство у многих современников изменило социальный знак, не станет она отрицать диалектики в развитии наших писателей, качественного скачка, который обозначил переход в 1931-32гг. ряда писателей на позиции пролетариата и качественно изменил их основные художественные особенности.

Именно потому, что Шагинян в своей статье не считает эренбурговский роман новым качеством в идейном и художественном арсенале писателя, она и находит пороки романа там, где сказывается активная сила нового писательского мировоззрения. Философствующий резонер Сафонов приведен Эренбургом к самоубийству. Но это самоубийство происходит не так, как у Достоевского. Это не акт сознательного отрицания мира, не акт выражения индивидуальной воли. Сафонов умирает по приговору торжествующей жизни. В нем умирает пошлый и ничтожный мирок, которому нечем дышать, который не может проникнуться правдой и глубиной чувств наших дней, который ненавидит собственное культурное прошлое. Смерть Сафонова — один из итогов происходящей классовой борьбы. Шагинян считает политической ошибкой Эренбурга, что Сафонову не раз'яснена философия новой культуры. Шагинян показалось, что в Сафонове, силен ищущий ответа интеллект, что он погибает, не встретив углубленной марксистской мысли. Это глубокая ошибка — Сафонов ни во что не верит, это нигилист, мертвый для жизнедеятельности в нашей стране.

Незаметно для себя Шагинян подменяет в этом случае логику классов логикой идей, логику марксизма — представлениями утопистов о всесильности идей.

Однако не все ладно у Эренбурга с показом Сафонова. Фальшивая нота, которую почувствовала Шагинян, состоит в том, что чувства мертвого Сафонова богаче укрепившихся в жизни Ирины, Ржанова, Вали, Вари. Сафонов тоньше чувствует, чем противопоставленный ему коллектив большевиков и комсомольцев. Овладение этим коллективом культурой происходит по законам простой механики. Культура — внешняя сила, которую надо взять, использовать, **она помогает** и т. д. Это накладывает на героев «Дня второго» оттенок некоей суховатой рациональности, невыгодно обедняет победителей мира. Одним словом, в какой-то микроскопической доле Эренбург сохранил скептицизм Хулио Хуренито, в какой-то доле повторил ошибки Олешинской «Зависти». И если это осталось незамеченным критикой, то только потому, что искренняя лирическая теплая интонация (подмеченная Шагинян) скрыла эту трещину.

Ценность романа «Не переводя дыхания», в том, прежде всего, и состоит, что писатель решительно изменил количественное и качественное соотношение эмоциональных сил между старым и новым миром. В новом романе есть свой Сафонов — агент германской фирмы Штрем, своеобразный выразитель упадочной философии. Как и Сафонова, Штрема мучают вопросы «зачем» и «к чему», но чувства его мертвы. Сафонов в своих страданиях еще как-то возвышается, ищет, сохраняет нравственную чистоту. Штрем — опустошенный циник, бродящий кондотьер загнивающего капитализма. Страх перед неизбежной победой новой жизни необходимо приводит его к собственному концу, Сафонов в «Дне втором»—одна из центральных фигур, и без него роман рассыпается. В коллизиях нового романа Штрем не играет почти никакой роли. Это тень, скользнувшая по белым и бодрым архангельским ночам и бесследно канувшая в черный мрак Парижа. Коллизия чувств, таким образом, не во **внешнем** столкновении двух миров; тема вырастает — от утверждения чувств за новыми людьми, ведет к вопросам **развития и обогащения** чувств, их изменениям в самой **сути**, ставит вопрос о том, **что** из старого запаса человеческих чувств **обновляется, что возникает вновь.**

В новом романе Эренбург находит верные пути для показа органической переработки и нового звучания величайших культурных ценностей. Лидия Николаевна была долгую жизнь неудачницей и незадачливой актрисой, но вот действительность промышленного и колхозного строительства открывает ей глаза на прекрасный мир нового человечества. Она знает, что в «тундрах вырастут розы», и по-новому начинает играть. И ее исполнение шекспировской Дездемоны перед колхозниками потрясает зрителей трагедией человеческой судьбы. В замечательном взаимодействии растут зритель и актер. Большие души современных людей обновляют великое творчество Шекспира.

Молодой художник Кузьмин равнодушно слушает брюзжание старого эсера о том, что плохо сохраняются музейные реликвии древнего севера. Он должен найти особую струну для звучания красок в его картине. «Я хочу показать, — говорит он, — что горе тоже наше, жизнь тогда становится полней, это против смерти». Кузьмин хочет на своей палитре передать всю сложную гамму переживаний борющегося и непрестанно рвущегося вперед человека. Он понимает, что утверждение жизни, что радости жизни — не в покое, а в постоянном преодолении препятствий, в постоянном становлении нового человека. Кузьмин пишет картину похорон на реке, и комсомолец Мезенцев взволнованно чувствует, что образы художника ведут его к сознанию личной ошибки в отношении жены. А художник в рассказе исповеди Мезенцева находит недостававшие ему краски. Жизнь и искусство взаимно обогащают друг друга. Подлинное искусство вырастает из новой действительности и активно формирует ее. Когда Мезенцеву надо уезжать на Дальний Восток, он обращается к сыну: «Ты у меня художником будешь... Я видел в Устюге картину. Убей, а не смогу рассказать. То-есть рассказать просто: река, лодка, гроб, ребята, один, кажется, муж. Только, разве в этом дело? Так это нарисовано, что даже о правде забываешь. Похороны — тема как-будто грустная, а поглядишь — и еще сильнее хочется жить».

Агроном Ляс — самоучка, бродяга по миру, долгие годы носится с планами распространения пшеницы на Севере. Он думал, что политика и наука — не соприкасающиеся области. И вот на пятом десятке лет перестраивается его внутренний мир в самых глубоких эмоциях. «Чем я только в жизни не был? Шлялся по миру — туда, сюда. Если со стороны послушать, интересно, а на самом деле — пустота. Двигался я много, а внутри у меня холод был, как на полюсе. А когда я увидал большевиков... и людей вижу по-другому... Жить очень хочется. Все у нас будет новое: камни новые, растения новые, звери новые, а главное — новые люди!». Так растет тяга к творчеству и созидательной работе.

Однако все это пока еще побочные элементы темы — доделки и исправления прорех «Дня второго». Главная линия романа — Варя Мезенцева и Генька Синицын. При всей разности этих людей, перед ними стоят некоторые общие проблемы — обоим надо учиться управлять собой, обоим надо установить верные отношения с товарищами в работе и в личной жизни. И оба они должны переоценить свое понимание правды, любви, дружбы, преданности делу, вернее, вновь научиться их понимать так, как этого требует социалистическая среда.

Задачи Вари менее трудны. Она только начинает жить и накоплять опыт. Ее главная ошибка — сокрытие от мужа формальной родственной связи с кулаком. Вместо того, чтобы, опираясь на свой прямой и честный юношеский путь, признаться Мезенцеву, Варя трусливо хочет обойти этот момент. Но счастье не воруется, наше счастье завоевывается, требуя от человека полной и безусловной правды в мыслях и поступках. И Варя за трусость свою платится длительной размолвкой с мужем, внутренней трещиной. Вторая беда Вариной жизни связана с первой — в ее замкнутой и робкой линии поведения нет опыта руководства людьми. Попав на ответственный участок лесосплава, Варя — бригадир — долго не может найти верного подхода для организации социалистического труда работниц, пока не «поверила в силу слов, в силу чувств, в тот отзвук, который рождает короткая скупая ласка, порой один взгляд, того меньше — вздох.» Но. усвоив этот секрет воспитания людей, Варя в своей **общественной** победе находит прочную опору для **личной** перестройки. Она убеждается в том, что жизни надо смотреть в лицо смело, надо делать жизнь, и в этом счастье: «идет, идет, как лес по реке, а конца и не будет!..». Эренбург с исключительной лиричностью рисует обретенное Варей и Петром Мезенцевыми семейное счастье, счастье, которое их возвышает, помогает обоим стать лучшими яркими и красивыми людьми.

Труднее процесс перековки проходит у Синицына. В этом рабочем парне с детства привились эгоизм и себялюбие. «Идеи он любит — они ему по росту, но к людям он равнодушен.» В другой стране такому способному человеку, как Синицын, легко продвинуться. Он и у нас выдвигается, пока окружающие не раскусили его внутренней сущности. Сначала уходит жена, потом товарищи дают ему понять, что вне работы он остается чужим. Он получает за свой бездушный вождизм позорную кличку «Гитлера». Но Синицын все еще не сдается, старается укрепить себя в презрении к людям, уверяет себя, что его поймут в Москве, там рассчитывает быстро стать известным изобретателем, писателем. Но ничего из его планов не выходит: в своей самонадеянности он утратил основные рабочие качества, не может учиться, опускается, врет. Синицын ищет хотя бы временной опоры в любви к себе комсомолки Веры, которую он ценит сначала только потому, что все окружающие уважают ее ум, знания и волю. Но навстречу ему приходит большая, насквозь видящая его, любовь. Эта любовь вскрывает в Синицыне чувства, которые он тщательно прятал, которых раньше стыдился, которые — в ложной установке — подавлял в себе. Эта любовь — последний толчок, заставляющий Синицына подытожить позорные результаты своего единоборства против пути товарищей по классу, эта любовь заставляет его осудить свой личный путь и попытаться начать жизнь заново. Синицын пишет письмо Вере: «А комсомолец я был никакой. Коммунист должен товарищей любить — это уже самая простая вещь, без этого мы никакого социализма не построим. Я прочитал, что после смерти Ленина Крупская сказала: «Он народ любил». Я раньше не понимал этих слов, а теперь, как вспомню, — дух захватывает, — понимаешь, до чего это просто и трудно, так трудно, не знаешь даже, как подступиться!».

Этот необычайной лирической силы человеческий документ завершает переделку Синицына. Эренбург показывает могучую силу роста чувств социалистического мира, заставляющую искривленных Синицыных выпрямиться и подтянуться к передовикам Мезенцевым. От буржуазного эгоизма — один против всех и все против одного — Синицыны приходят к глубокой социалистической солидарности.

Вот почему Петр Мезенцев имеет право утверждать, что он во сто раз больше чувствует, чем прославленные герои Тургенева. Да, мы умеем любить и ненавидеть; одни из нас умирают, но оставшиеся сплачиваются для новых побед жизни над смертью. Мы живем страстно и полно, но наши огорчения и трудности преодолеваются в работе, в борьбе, во взаимной поддержке людей социалистического общества. Лучшие чувства человечества принадлежат нам, и мы сделаем их еще более прекрасными. Наши писатели будут, как настоящие «инженеры душ», способствовать, по выражению тов. Постышева, «формированию новой, прекрасной во всех отношениях души гражданина социалистического общества».

А. ЗОНИН.

ПО РЕСПУБЛИКЕ

БУХАРСКАЯ ЦЭС ВВЕДЕНА В СТРОЙ

В строй действующих предприятий Узбекистана введена первая очередь Бухарской центральной электростанции. Начали работать три агрегата общей мощностью в 4.800 киловатт.

Первая очередь ЦЭС обеспечит электроэнергией шелкомотальную фабрику, маслозавод, хлопзаводы №№ 73 и 78 и другие предприятия Бухары

ПОДЗЕМНАЯ ТЮРЬМА КОКАНДСКИХ ХАНОВ

Научный сотрудник Узкомстариса т. Гулямов обнаружил в Коканде, в махалля Ходжаляр, под так называемым Тепе-Курганом зиндан — подземную тюрьму кокандских ханов. Часть подземной тюрьмы оказалась заваленной землей. Сейчас Узкомстарис начал очистку зиндана, и скоро эта страшная тюрьма станет местом экскурсий трудящихся.

ПРОВЕРКА КАЧЕСТВА ОБУВИ В ПОХОДЕ

8 комсомольцев обувной фабрики им. Файзуллы Ходжаева под руководством инструктора-технолога отправляются в пеший поход Самарканд—Ташкент. Цель перехода—испытать носкость и выявить дефекты в обуви, производимой ташкентскими и союзными фабриками.

После похода на всех обувных предприятиях Ташкента и Самарканда будут проведены производственные конференции по улучшению качества обуви на основе материала, собранного участниками перехода.

ОЛИМПИАДА САМОДЕЯТЕЛЬНОГО ИСКУССТВА

1 августа в Самарканде открывается городская музыкально-художественная олимпиада рабочего самодеятельного искусства. В ней будут участвовать коллективы фабрик и заводов. Олимпиада продлится 15 дней. Лучшие коллективы и исполнители получат премии.

ВЫИГРЫШИ ПО ЗАЙМАМ В ТЕРМЕЗЕ

По последним тиражам займа второй пятилетки на облигации, приобетенные трудящимися Термезского района, пало несколько сот выигрышей. По данным сберегательных касс, общая сумма выигрышей по району—148.110 рублей.

АРТИСТЫ ВЫЕЗЖАЮТ В КОЛХОЗЫ

Для культурного обслуживания хлопкоуборочной кампании в августе в колхозы выезжают в полном составе труппы семи районных театров и 20 бригад артистов и художников.

Ташкентские театры им. Хамза, Свердлова, драматический, ТРАМ и управление госцирками командируют в колхозы отдельные бригады. С 1 августа театры начинают готовить репертуар для колхозной сцены.

Ледник Федченко. Зимовщик тов. Васильев устанавливает радиоавтомат на Безымянном пике, вблизи обсерватории.

На вершины Памира

Не раз нога отважного путешественника ступала на крутые горные хребты Центрального Памира. Альпинисты, преодолевая трудности, проникали в эту крепость льда и вечных снегов.

В этом году впервые подступы к Памиру будут штурмовать бойцы и командиры Среднеазиатского военного округа. На высоте, равной Эльбрусу и Казбеку, части проведут тактические учения всех родов войск.

В горный поход бойцы, командиры рот, эскадронов, батарей выступят с полной боевой выкладкой. На высоте пять тысяч метров будут разыграны учебные тактические занятия и испытано уменье стрелять в разреженной атмосфере, при резком колебании баллистических свойств оружия.

Отряд берет с собой вьючных животных, ослов, лошадей, яков и мулов. Як—сильное и выносливое животное. Это лучшее средство передвижения на Памире. Он легко взбирается на горные кручи и без устали несет тяжелые вьюки.

Резкие колебания температуры, частые метели, бураны и горные реки—основные трудности похода. Кроме постоянной выкладки, участникам придется поднимать на снежные хребты и ледники тяжелые грузы: продовольствие, фураж, палатки, спальные мешки.

Бойцы и командиры с энтузиазмом встретили решение о проведении похода. Подготовка к экспедиции проходит под личным руководством командующего войсками тов. Великанова.

Отряд будет сопровождать кинобригада, которая заснимет тактические учения в горах. Политчастью полка подготовлен специальный вьюк с музыкальными инструментами, библиотекой и материалами для выпуска походных газет. Общество «Красный полумесяц» выделяет санитарно-питательный пункт. Группа работников Научно-исследовательского гидрометеорологического института выезжает с отрядом на Памир для изучения климата и почвы.

А. ТЕПЛОВ.

КРУГОВОЙ КОННЫЙ ПРОБЕГ

17 июля в 5 часов вечера в Маргелане дан старт круговому конному пробегу на дистанцию в 1.000 километров. В пробеге участвуют допризывники пулеметного взвода учебного пункта маргеланского Осоавиахима. Начальник пробега — командир взвода тов. Кругликов. Все участники пробега — комсомольцы-конюхи 12 военизированных колхозных конюшен.

В Ташкенте участники пробега ожидаются сегодня.

Письмо Л. Н. Толстого в ташкентском архиве

Разбирая разрозненные документы, сотрудница Центрального архивного управления Узбекистана тов. Крушевская обнаружила письма Льва Николаевича Толстого и Александры Львовны Толстой к некоему Сергею Федоровичу Попову.

Письмо Льва Николаевича написано 19 сентября 1910 года, то-есть за полтора месяца до его смерти.

Лев Николаевич сообщает Попову о посылке ему «составленной по евангелию» книги, запрещенной за то, что «в ней нет описания чудес всяких». В конце очень короткого письма Лев Николаевич пишет: «то, что меня отлучили от церкви, мне совершенно все равно».

Письмо Александры Львовны написано уже после смерти великого писателя — 1 декабря 1910 года. Она сообщает об уходе Льва Николаевича и смерти его: «ушел оттого, что ему стала невмоготу та барская жизнь, которой он жил».

Инсценировка былого

30 июля, накануне антивоенного дня Центральный совет Осоавиахима и горком комсомола организуют на улицах Ташкента массовую инсценировку на тему «Вооруженное восстание в Ташкенте в дни Октябрьской революции».

В инсценировке будут участвовать 4 тысячи комсомольцев и рабочие — участники Октябрьского восстания в Ташкенте. Отдельные эпизоды будут происходить на тех улицах, где в дни восстания были бои: на Почтовой, в районе бывшего Дома советов — на Гоголевской, у Первомайских мастерских, Красновосточного завода и крепости.

Консультирует инсценировку активный участник восстания, заместитель председателя ЦИК УзССР Дмитрий Иванович Манжара.

БОР. ЗС.

Текстильный институт

Наркомлегпром СССР предложил управлению Текстильстроя закончить в этом году строительство Текстильного института на площадке комбината.

Уже выведены огромные здания учебного и производственных цехов, накрыта кровля.

В связи с полученной директивой наркомата о форсировании строительства института, управление Текстильстроя бросило сюда лучшие ударные бригады стройки: бригаду плотников Васяева, столяров —Крикуна, Апосенко, штукатуров—Куринова и других.

Усиленными темпами развернуты работы по отделке огромного сооружения института.

Строители взяли обязательство закончить строительство института к новому учебному году. Однако отделочные работы, побелку и покраску ставят под угрозу срыва руководители Союзсантехмонтажа (Шаталов, Виноградов), которые чрезвычайно медленно выполняют свои задания.

Текстильный институт будет расположен в центре соцгорода Текстилькомбината.

И. АЛЯСИН.

Лучшие игроки-теннисисты тт. Купаченко и Земан на теннисном корде стадиона им. Икрамова.

Фото ПЕНСОНА.

ШАХМАТЫ

Седьмой тур

7 часов вечера... Зрители заполняют площадку, где происходит турнир, берут стулья из читальни парка им. Горького и садятся рядом со столиком, где висит табличка «Теплов — Скрипкин».

Эта встреча — центральная партия седьмого тура. Скрипкин черными играет индийскую защиту и получает по дебюту несколько лучшую партию. Теплов, нервничая, попадается на довольно очевидную комбинацию с проигрышем фигуры. Казалось бы, что борьба кончена. Но, не теряя самообладания, рядом красивых, остроумных бросков пешек и слона на ферзевый фланг противника, Теплов добивается равновесия, а затем — жертва единственной фигуры белых — ладьи и две белые пешки неумолимо проходят в ферзи: Несмотря на перевес ладьи у Скрипкина. Скрипкин сдает партию.

Полна событиями и партия Руднев — Кашипов. Экс-мастер, играя черезчур рассеянно и небрежно, позволил догадливому и быстрому Кашипову расстроить свои пешки: В конце игры Кашипов без особого труда забрал пару слабеньких пешек и последовала сдача Руднева

В результате 7-го тура—впереди Теплов, не имеющий поражений, набравший 4 с половиной очка из 6. За ним Руднев — 4 из 6 и одна отложена, Скрипкин—3 с половиной и две отложены

Закончился шашечный турнир. Первое место и звание чемпиона города завоевал рабочий типографии «Красная звезда» Кудрин. Второе место занял студент Гуревич и третье—14-летний школьник Бернштейн.

И. КОГАН.

СЕГОДНЯ НА СТАДИОНАХ

КСИ — в 7 часов вечера футбольный матч печатники — радиошкола

КОР—футбольный матч Таштрам— союз госторговли. Начало в 7 часов.

«ДИНАМО» — футбольный матч Текстиль комбината 2 — «Динамо» 1.

Парк им. ТЕЛЬМАНА — футбольный матч краснoвосточники 2 — печатники 3.

Имени ИКРАМОВА — в 7 часов вечера детский межреспубликанский футбольный матч с Туркменией. В 7 час. 45 мин. — велосипедные гонки на 20 километров на первенство города.

ПРОФЕССОР ШОРОХОВА ПРЕМИРОВАНА

Президиум Узсовпрофа премировал профессора Шорохову путевкой на курорт Ак-Таш за образцовое, внимательное обслуживание больных в акушерско-гинекологической больнице на Тахтапуле.

БЛОК-НОТ НАТУРАЛИСТА

ПИТАНИЕ ЗМЕИ

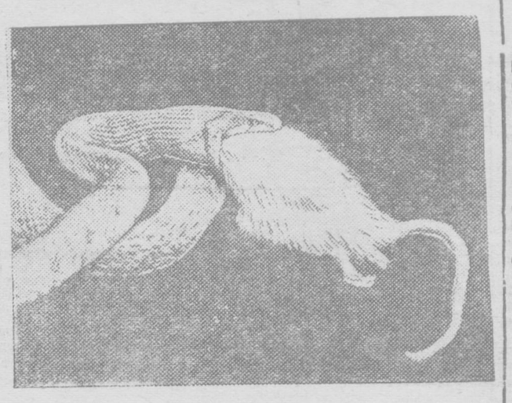

Ядовитые гюрзы расположились на камнях, свернулись в клубок и греют на солнце свое холодное тело. К ним впустили крысу. Она не боится змей и начинает бегать вдоль стекол.

Некоторые считают, что змеи гипнотизируют свои жертвы. На самом деле наблюдения показывают, что вид змей, их запах и движения, повидимому, вовсе не вызывают у мышей, крыс и воробьев представления о враге. Поэтому они не бегут от змей и не пытаются обороняться Гюрзы приходят в возбуждение. Из змеиного клуба высовываются головы. Подвижные языки мелькают в воздухе. Стеклянные глаза с вертикальным зрачком следят за крысой. Последняя—все ближе и ближе.

Язык змей — жало — у многих несведущих людей пользуется дурной славой.

Однако он служит лишь органом осязания для змеи.

Одна из змей нащупывает языком морду крысы. Крысе щекотно, она слегка отодвигается назад.

Вдруг змеиная голова с раскрытой пастью выбрасывается вперед и острые зубы вонзаются в горло крысы. Она издает легкий писк и падает в предсмертной агонии.

У зрителей мороз пробегает по коже от такого быстрого действия змеиного яда.

Змея касается языком трупа крысы, раскрывает рот и начинает заглатывать до бычу. Безобразно растягивается голова, каждая кость челюстного аппарата смещается из нормального положения и только когда крыса проглочена, головоа змеи принимает свою первоначальную форму.

Проглотив крысу, змея успокоилась. Она переваривает пищу. Через 4—5 дней переварится все, даже кости. Змея как-буд то спит, но глаза ее открыты. Они не могут закрываться, так как их подобно часовому стеклу, покрывает прозрачная кожица.

Некоторые ядовитые змеи в неволе отказываются от пищи, обрекая себя на голодную смерть. Зоосад практикует в таких случаях искусственное кормление, вводя питательные клизмы через рот и пищевод в желудок змеи.

Неядовитые змеи, например, ужи, глотают живых лягушек. В нашем зоосаду есть узорчатый полоз, он так привык к своему воспитателю, что прямо из рук берет предлагаемых ему мышей.

Б. ПЕСТИНСКИЙ.

ПЕРЕД НОВЫМ СЕЗОНОМ

Что покажут театры

Что покажут театры в предстоящем зимнем сезоне? С этим вопросом мы обратились к заместителю начальника Управления театрально-зрелищными предприятиями Узбекистана тов Енджеевскому.

— О репертуарных планах театра им. Хамза ваша газета уже сообщала — ответил нам тов. Енджеевский.—Что покажет РУССКАЯ ДРАМА? Из пьес советских драматургов будут поставлены «Аристократы» Погодина, «Борис Годунов» А. Пушкина и «Егор Булычев» М. Горького, который, возможно, будет заменен его же пьесой «На дне». Классика будет представлена «Разбойниками» Шиллера, «Вишневым садом» Чехова, «Грозой» Островского и «Ревизором» Гоголя. В предстоящем сезоне театр впервые покажет пьесу узбекского драматурга. Это «Прощальный вечер» Фатхуллина.

Значительно обновляется репертуар русского ОПЕРНОГО ТЕАТРА. Из новых постановок этого театра укажем: балеты—«Пламя Парижа» Астафьева, «Дон-Кихот» Минкуса, «Конек Горбунок» Пунни, «Русалка» оперра Даргомыжского, «Бахчисарайский фонтан» балет Астафьева; оперы—«Снегурочка» Римского-Карсакова, «Мазепа» Чайковского, «Фауст», «Отелло» Шекспира и др.

УЗБЕКСКИЙ МУЗЫКАЛЬНЫЙ ТЕАТР, кроме утвердившихся в его репертуаре «Лейли и Маджнун», «Фархад и Ширин» Хуршида и др. покажет новую музыкальную пьесу Яшина «Гуль-Сара», «Рустам» У. Исмаилова и «Гунчазар» Фатхуллина. Впервые театр поставит одну из русских музыкальных комедий в переводе на узбекский язык.

УЗБЕКСКИЙ ТРАМ ориентируется преимущественно на драматургическую молодежь. Он ставит «Галиабат» Хаким Заде, «Атлас» У. Насыра, «Мухабад» Кабилова. Из переводных пьес театр покажет «Чужого ребенка» Шкваркина.

Этой зимой в Ташкенте будет работать ОПЕРЕТТА. Театр осуществит следующие постановки: «Свадьба Марион» Якоби, «Продавец птиц», «Нищий студент», «Любовь и доллар», «Зеленый остров», «Голландочка» и другие.

Из театров национальных меньшинств в Ташкенте будет работать АРМЯНСКИЙ ТЕАТР, который между прочим, покажет популярную пьесу Сундукьяна «Пэпо», а из классических пьес «Коварство и любовь» Шиллера, еврейский театр (в репертуаре: «200 тысяч» Шолом Алейхема, «Глухой» Бергельсона, «Колдунья» Гальфадина, «Уриэль Акоста» Гуцкова, «Дорога цветов» Катаева и др.) и татаро-башкирский театр, который покажет ряд пьес Тинчурина («Голубая шаль», «На Кандыре», «Илья», «Кандыробон», «Они были втроем» и др.).

И. У.

ТОРГОВАЯ ХРОНИКА

★ «Бакалея» открыла павильон в парке им. Икрамова. В начале августа открывается второй павильон на Новой улице возле Пушкинской. В дальнейшем предполагается открытие третьего павильона в районе Сельмаша. Во всех павильонах ассортимент товаров одинаковый с основным магазином. Павильоны обеспечены товарами на весь третий квартал.

★ Чай, пряности и специи вводит в свой ассортимент магазин «Гастроном». Все новые товары поступят в продажу в ближайшие дни.

★ Наркомвнуторг выделил Ташкенту для широкой продажи населению в третьем квартале 2.417 центнеров мяса и различных мясопродуктов. Кроме «Гастронома», мясом будут торговать некоторые магазины потребкооперации и «Бакалея», открывающая на-днях специальную мясную лавку в Октябрьском районе в помещении бывшей мясной Торгсина.

★ С 15 августа открывается магазин «Гастроном» в Самарканде. Магазину предоставлено торговое помещение по Ленинской улице напротив Узгиза. Ежедневный оборот нового магазина запроектирован в 40 тысяч рублей.

По сигналам «Правды Востока»

„УЗПРОМХЛЕБОВСКИЕ СЮРПРИЗЫ"

Пом. прокурора УзССР по информации тов. Курченко по фельетону Гри-Гри «Узпромхлебовские сюрпризы» («Правда Востока» от 16 июля) сообщил следующее:

«Дело следствием закончено. Уголовной ответственности привлечены зав. пекарней № 8 Ишанходжаев и тестомес Закиров.

18 июля дело в показательном процессе рассматривал Верховный суд УзССР. Процесс привлек массу трудящихся города. Тестомес Закиров по статье 63 УК осужден к 10 годам лишения свободы. Ишанходжаев по ст. 140—к трем годам лишения свободы».

„СТИЛЬ МАМ ДАЛИЕВА"

3 июля в «Правде Востока» была напечатана заметка «Стиль Мамадалиева». Обсудив заметку, бюро ходжиабадского райкома партии признало, что все факты правильны.

Начальник ходжиабадского райо МАМАДАЛИЕВ окружил себя чужаками, выступал против механизации, принимал на работу своих родственников, провалил внутрирайонное переселение.

Бюро райкома партии вынесло следующее решение: «НАЧАЛЬНИКА РАЙЗО МАМАДАЛИЕВА, КАК ПОТЕРЯВШЕГО ПАРТИЙНОЕ ЧУТЬЕ, СРОСШЕГОСЯ С СОЦИАЛЬНО ЧУЖДЫМИ, КАК ПОТЕРЯВШЕГО КЛАССОВУЮ БДИТЕЛЬНОСТЬ И КАК ДВУРУШНИКА, С РАБОТЫ СНЯТЬ, ВЫВЕСТИ ИЗ СОСТАВА ЧЛЕНОВ БЮРО И ИСКЛЮЧИТЬ ИЗ ПАРТИИ».

Форма связистов

Наркомат связи вводит форму для почтово-телеграфных и телефонных работников. Синий китель и синие брюки. Для женщин —юбка синего света. Пальто черного цвета. Летом белый китель. На фуражках синего цвета будут знаки для каждого хозяйства связи: для почтовиков овальный круг с белой окантовкой, в центре которого серп и молот темносинего цвета и над ним белый конверт.

Для телефонных работников — вместо конверта будут телефонные трубы. На знаке работников радио и телеграф представлен земной шар голубого цвета, на нем радиомачта с красной звездочкой электрической стрелкой красного цвета.

Пуговицы на одежде светлосинего цвета с буквами НКС.

Знаки отличия по должности будут носиться на левой стороне груди—прямоугольник черного цвета с синей окантовкой. Для высшего комсостава — звездочки синей эмали, для среднего—круги и для младшего — полукруги.

В Москве форма уже введена. В ближайшее время форму наденут и связисы Узбекистана.

Происшествия

★ **Пьяный шофер.** Легковая автомашина наманганского горкома партии под управлением пьяного шофера Мараева на полном ходу наскочила на арбу. При столкновении арбакеш-колхозник Кадыров получил сильные ушибы и ранения. Арба разбита. Автомашина повреждена. Шофер Мараев пытался скрыться, но был задержан милицией.

★ **Задержаны грабители.** В февале «Правда Востока» сообщала об ограблении магазина Шелкосбыта на 40 тысяч рублей. Воры до сих пор не были обнаружены. На-днях были задержаны организаторы ограбления—старые воры-рецидивисты Савинский, его сожительница Панкратова и воровка Стреачева. Кроме ограбления Шелкосбыта, а ними числятся кражи из квартир Исаевой, Григорьевой и других.

Отв. редактор Г. Н. БРАГИНСКИЙ.

Летний театр им. Мирмухсин

Узб. государствен. академ. драмтеатр

24 июля 4-й спектакль

РЕВИЗОР

26 и 27 июля 5 и 6-й спектакли

ТАР-МАР

Касса с 3 часов

Начало в 9 часов вечера.

ЛЕТНИЙ ОБ'ЕДИНЕННЫЙ ГОСТЕАТР им. СВЕРДЛОВА

Прощальные спектакли перед отпуском

24 июля

УЗБЕКСКИЙ КОНЦЕРТ

25 июля открытый спектакль

ФАРХАД и ШИРИН

ДКА САД—ПАРК

Летний театр

24 июля

КОНЦЕРТ

исполнительницы этнографической и современной песни

Шедини-Валевской.

При участии: КОРСАКОВА (музыкальные поэмы) ШЛЯМОВОЙ (акробатич. и восточн. танцы), и КЕНЕЛЬ (соло рояль)

По новой программе.

Цены общедоступные.

Начало в 9 ч. 30 м.

КИНОТЕАТР 24 июля

художеств. фильм

ЭЛИСО

Начало сеансов в 8 ч. 30 м. и 10 ч. 30 м.

ТАНЦПЛОЩАДКА

Западнеевропейские танцы.

Парк открыт с 6 час. вечера.

Кассы с 4 час. дня.

В КИНО

Парк КиО им. Кирилова — Праздник святого Иоргена с участием Игоря Ильинского

УДАРНИК — ГАРМОНЬ

Парк им. Тельмана — Три товарища с 25 июля

Под крышами Парижа

ХИВА (ЗИМНЕЕ) — ДНЕМ

хроника

ВЕЧЕРОМ

Крестьяне

с 25 июля

ТРИ ТОВАРИЩА

ХИВА (ЛЕТНЕЕ) — Горячие денечки

с 25 июля

Праздник святого Иоргена

ИСКРА (ЗИМНЕЕ) — ДНЕМ

1) Клыч

2) Больше солнце детям.

ВЕЧЕРОМ

Коллежский регистратор

ИСКРА (ЛЕТНЕЕ) — Дети Эллен

с 25 июля

СОСНЫ ШУМЯТ

(Беш-Агач) (ЛЕТНЕЕ) — Заграничн. фильм

Великосветское пари

с 25 июля

МОЛОДОСТЬ

Опоздавшие на сеанс в зал не допускаются, и билеты аннулируются.

Большой летний театр им. СВЕРДЛОВА

Наркомпроса УзССР

Гастроли театра

ОПЕРЕТТЫ

ОТКРЫТИЕ СЕЗОНА

26 июля

Для первого выхода премьерши Московского государственного театра оперетты.

Антонины Петровны Грачевой

ХОЛОПКА

музкомедия в 3 действиях.

27 июля

для первого выхода артиста Московского государственного театра оперетты

Данила Львовича Данильского

РОЗ-МАРИ

муз. комедия в 3 действиях

Открыта предварительная продажа билетов в кассах летнего театра с 10 час. до 3 часов дня. Там же принимаются заявки на ударные места. Начало спектаклей в 9 час. вечера

ТАШСАДПАРК им. М. Горького

Театр-эстрада

24 июля

70 спец. ударников

Гастроли китайских аттракционов

Китайский универсальный артист

ДИН ДЗИ-МИН

Классическая акробатика баланс.

ЛЮ-ГУН-ШУН

Исключительный аттракцион

ПОЛЕТ НА КОСЕ

4 ВИКТОРИО 4

Велоэксцентрика

2 ДАЛЬТОН 2

Сатира

НОРИ

Высшее достижение баланса

ПОЛЕТ НА ГОЛОВЕ

Начало в 9 ч. 30 м. вечера.

Касса открыта с 6 часов вечера.

В парке физкультурная площадка, танцплощадка, снеттинг-ринг, детская площадка

Работает комната смеха и чортово колесо

Открыт ежедневно с 10—4 час. дня и с 6—10 час. веч. ДУШ и СОЛЯРИЙ на 12 кабин.

Цена за пользование для всех граждан 25 коп.

Начало ровно в 9 час. 30 мин. веч.

24 июля — Парк культуры и отдыха им. Тельмана

Грандиозное массовое гуляние

На эстраде прощальная гастроль баянского Мюзик-Холла жанровые песни в исполнении артистки ДАВЫДОВОЙ, икарийские игры.

З НЕКС З

комические танцы в исполнении артиста Бочновского. Программу ведет конферансье Мартынов.

В парке—театр кукол, танцплощадка. Массовые игры, аттракцион.

Весь вечер—огенный дождь, бенгальские огни, грандиозный фейерверк, ракеты, бомбы.

Играет 3 оркестра музыки.

В парке функционирует душ.

Начало в 6 час. вечера,

Гр. Васканьян Грачия Амбаруумович, год рождения 1899, происх. изгр. г. Баку прож. в г. Ташкенте, ул. Куйбышева № 17 желает переменить имя ГРАЧИЯ на ГЕОРГ. Лиц имеющих препятствие к перемене имени, просьба сообщить в двухмесяч. срок в ЗАГС Куйбышевского р-на г. Ташкента.

кв. 1997.

ДКА 24 июля — Ташкентский татарский театр при УТЗП НКП УзССР

Премьера

КЕУДАЧНЫЙ ДЕНЬ

Комедия

Сочинение М. ЗОЩЕНКО.

КОНЦЕРТ

Начало в 9 часов веч.

Касса с 4 час.

ДИРЕКЦИЯ.

На основании постановления президиума Ташгорпотребсоюза от 19 июля 1935 г. и постановления конференции уполномоченных пайщиков ЗРК САВО с 20 июля с. г.

СБРАЩАЕТСЯ К ЛИКВИДАЦИИ

Всем организациям, имеющим претензии, предъявлять таковые в ликвидком ЗРК по адресу: Жуковская, № 80, до 5 августа 1935 г.

После указанного срока никакие претензии приниматься не будут.

ЛИКВИДКОМ.

кв 1998.

Ср.-аз. территориальному управлению ГВФ

Гоголевская, 69

На постоянную работу на переф.

ТРЕБУЮТСЯ:

главные бухгалтеры,

ст. бухгалтер,

картотетчики.

Обращаться: комната № 24 к главбуху с трудсписками,

кв. 2013.

КУПИМ ДОМ

(5-6 комнат) в центре города.

Разрешение СНК УзССР имеется, с предложениями обращаться: Хорезмская ул., дом 45, Узагротехтрест, комната № 26, Хлопхлебторг.

Там же НУЖНЫ старшие бухгалтеры на законченную отчетность по хлебным базам вне Ташкента.

Оклады по соглашению.

кв. 1845, 23, 24.

КИРРУДОУПРАВЛЕНИЮ

(г. Токмак, с. Быстровка)

ТРЕБУЕТСЯ

инженер-строитель со стажем для проектировочных работ. Проезд по КЗоГ.

ОПЛАТА ПО СОГЛАШЕНИЮ.

Справиться: Ташкент, ул. Сталина, № 16, НИЛ Алмалыкстроя, у т. Колпакова.

кв. 2051.

ПОХИЩЕНО РАЗРЕШЕНИЕ

на множитель системы «Ротатор», выданное ГУМ на зампред. респ. и-та СРГУ тов ЗИМИНА Александра Степановича считать недействительным.

кв. 1999.

Редакции «Правды Востока»

НУЖНЫ

опытные корректоры.

Обращаться в редакцию, комната № 4 или № 12.

Узбекская Республиканская оперативно-истребительная станция Осоавиахима по борьбе с вредителями городского и сельского хозяйства и домашними паразитами

(Ташкент, Беш-Агач, № 75, против кино)

ПРИНИМАЕТ ЗАКАЗЫ

от фабрик, заводов, строительных организаций, жактов государственных, кооперативных, общественных учреждений и предприятий и т. п. на следующие работы:

дератизацию — уничтожение крыс и мышей;

дезинфекцию, влажную и газовую — уничтожение домашних паразитов (клопов, вшей, блох, тараканов, точильщиков дерева и др.) амбарных вредителей и вредителей зерна;

дезинфекцию влажную и газовую — против болезней деревянных строений (домового грибка и плесени), а также овощехранилищ, складочных и производственных помещений;

дезинфекцию уборных, раздевалок, мусорных ящиков, телефонных трубок и прочее — в учреждениях, жактах, предприятиях, пищевой промышленности (столовых, ресторанах, кафе и пивных).

Принимает работы — по борьбе с вредителями садов, огородов, бахчей и виноградников.

Кроме того УЗРОИС вырабатывает жидкость от клопов, от мух и тараканов. В Ташкенте имеется научно-экспериментальная лаборатория, принимает заказы на химические анализы и прочее.

В Узбекской республике межрайонные филиалы в городах: Коканде, Фергане, Намангане, Ходжиабаде, Андижане, Джизаке, Самарканде, Катта-Кургане, Кагане, Бек-Буди, Термезе, Новоургенче, Луначарском поселке.

кв. 2024. УЗРОИС.

ОТКРЫТ ПРИЕМ

заявлений на 1935-36 учебный год

в финансово-экономический техникум НКФ УзССР на основные и подготовительное отделения.

Финансовый техникум готовит специалистов: экономистов-инспекторов бюджета и финплана, госдоходов и массовых платежей, госстраха, госкредита, сберкасс и бухгалтеров.

Срок обучения на основных отделениях—3½ года и на подготовительном—один год.

В ФЭТ принимаются лица в возрасте от 16 лет с подготовкой на основное отделения в об'еме семилетки и на подготовительное—пятилетки.

Поступающие с 20 по 28 августа подвергаются приемным испытаниям в об'еме семилетки: по обществоведению, узбекскому языку, математике, физики химии и в об'еме пятилетки: по обществоведению, узбекскому языку и математике

Заявления о приеме с приложением установленных для приема в техникумы подлинных документов подаются в ФЭТ гор. Ташкент НКФ Пушкинская 19 до 5 августа 1935 года.

Принятые учащиеся обеспечиваются стипендией на основании постановления правительства и общежитием.

ДИРЕКЦИЯ ТЕХНИКУМА

кв. 2014. 2016. 24, 30.

ЗАКЛЮЧИТЕЛЬНЫЙ БАЛАНС

промкооперативно транспортной артели «Кзыл Арба еш» на 1 января 1935 г.

АКТИВ	Сумма	ПАССИВ	Сумма
Основные средства в эксплоатации	76432—16	Основной фонд	63910—84
Материалы для строител.	1214—71	Паевой	36341 37
Материалы для производ.	15000—49	Фонд амортизационный	5244—35
Тара	78—	Фонд улучшения быта членов артели	12889—44
Разные хозяйственные и упаковочные материалы	810—70	Фонд подготовительн. кадров культмас и пмер.	12060—55
Потреб. товары для снабжения артели	11737—60	Прочие фонды	17690—97
Работы неоплаченные	221780—93	Резервы по сомнительным долгам	3525—65
Касса	146—63	Расчеты с обобществлен. сектором	83478—89
Госбанк по расчетному счету	57105—36	НКФ по удержанию с зарплаты по под. нал.	1638—18
Денежные документы к получению	165818—96	Кредиторы учрежден. по кол. подписке на заем	12712—44
Расчеты с обобщ. сектором	33392—16	Расчеты с необобществл. сектором	2289—25
Расчеты с необобщ. сект.	60—	Расчеты по своим союзам	23884—43
Подотчетные суммы	482—85	« с членами артели	139789—50
Расчеты с членами артели	12270—46	« с рабоч. и служащ.	34—
Сомнительные долги	3525—65	Накопления отчетного года	306069—66
Расходы будущего времени	1386—60		
Ценные бумаги	1330—		
Пай в своем союзе	12595—66		
Специальные вклады внутри системы	14683—72		
НКФ по внесенным авансам в ст. нал.	73106—88		
Взносы в общ. фонд за счет накопл. отч. года	8100—		
БАЛАНС	711559—52	БАЛАНС	711559—52

Счет накоплений и потерь за 1934 год.

Расходы и потери.		Доходы и валовые накопление.	
От снабженческих операций	10684—95	От снабженческих операций	5102—79
От ликвидации выбывш. осн. средств	2568—66	От сдачи исполненных заказов	320962—30
Расходы прошлых лет	50—	Доходы прошлых лет	151—66
Расходы и убытки разные	4238—14	Доходы отнесения задолженности за ист. нск. дав	106—43
Отчисления в резерв по сомнит. должникам	3525—65	Доходы разные	813—88
Накопление отчетного года	306069—66		
БАЛАНС	327137—06	БАЛАНС	327137—06

Председатель правления МАХМУДХОДЖАЕВ. Старший бухгалтер ЗАУРОВ.

ЗАКЛЮЧИТЕЛЬНЫЙ БАЛАНС

промкоопартели им. Розы Люксембург в г. Ташкенте по состоянию на 1 января 1935 г.

АКТИВ	Сумма	ПАССИВ	Сумма
Основные средства	224.611—87	Фонды разные	69.19—70
Средства в обороте	122.613—00	Резервы	14.13—47
Расчеты	19.903—67	Непогаш. износ. осн. ср.	1.02—09
Отвлеченные средства.	35.567—10	Займы и кредиты долг.	181.95— 9
Расходы за счет фондов	1.517—67	Расчеты	161.13—76
Потери отч. года.	39.835—49	Накоплен. прошл. лет	16.63—49
БАЛАНС	444.138—90	БАЛАНС	444.13—90

СЧЕТ НАКОПЛЕНИЙ И ПОТЕРЬ

ПОТЕРИ		НАКОПЛЕНИЯ	
От снабж. операций	561—04	От розничн. продажи	1.36—40
От реализации издел.	76.095—82	От эксплоатации.	9—01
Расходы прошл. лет	4.291—91	Доходы прошл. лет	10.44—01
От списания	—	От неиспольз. резерв.	1—20
Безнадежн. долгов	4.168—68	Спис. задолж. за давн.	43.92—41
Расходы и убыт. равн.	16.289—03	Доходы разные	19.86—38
Отчисл. на образ. резерв.	14.139—47	Потери отч. года.	39.85—59
БАЛАНС	115.546—00	БАЛАНС	115.56—00

Председатель правления ШАМАНСУРОВ.

кв. 1893. Ст. бухгалтер БОРОВКОВ.

ЗАКЛЮЧИТЕЛЬНЫЙ БАЛАНС

Самаркандской артели «КУЛЦ» Многопромсоюза на 1 января 1935

АКТИВ	Сумма	ПАССИВ	Сумма
Основные средства	40320	Фонды и средства	5915
Производствен. запасы	53017	Износ имущества	120
Денежные средства	105	Амортизационный фонд	551
Расчеты разные	16636	Займы и кредиты	4337
Расчеты со своей системой	3638	Расчеты разные	4135
Сомнительные долги	13148	Расчеты со своей системой	1355
Расходы будущего времени	2472		
Отвлеченные средства	13867		
Убыток за отчетный год	15260		
БАЛАНС	158463	БАЛАНС	15463

Счет накоплений и потерь

Убытки от реализации	1847	Доходы от реализации	109
Расходы и убытки разные	31704	Доходы разные	1182
		Потери отчетн. года	1260
БАЛАНС	33551	БАЛАНС	3551

Правление ПОГОСЯН. Ст. бухгалтер ГОРЗУНЯН.

кв. 64567.

Типография изд-ва «Правда Востока» Упол. Узглавлита М—№ 1736.