ПРОЛЕТАРИИ ВСЕХ СТРАН, СОЕДИНЯЙТЕСЬ!

ПРАВДА ВОСТОКА

ОРГАН ЦЕНТРАЛЬНОГО КОМИТЕТА КОММУНИСТИЧЕСКОЙ ПАРТИИ (большевиков) УЗБЕКИСТАНА ЦЕНТРАЛЬНОГО ИСПОЛНИТЕЛЬНОГО КОМИТЕТА СОВЕТОВ РАБОЧИХ, ДЕХКАНСКИХ И КРАСНОАРМЕЙСКИХ ДЕПУТАТОВ УзССР СОВЕТА ПРОФЕССИОНАЛЬНЫХ СОЮЗОВ И ТАШКЕНТСКОГО ГОРОДСКОГО КОМИТЕТА КОММУНИСТИЧЕСКОЙ ПАРТИИ (большевиков) УЗБЕКИСТАНА

ГОД ИЗДАНИЯ XII

28 ИЮЛЯ 1935 г. ВОСКРЕСЕНЬЕ

№ 172 (3832)

ЦЕНА НОМЕРА 10 КОП.

Ликвидация детской беспризорности в кишлаке

МОСКВА, 26 июля (УзТАГ). В соответствии с решением СНК СССР и ЦК ВКП(б) „О ликвидации детской беспризорности и безнадзорности" Совнаркомом Союза выделено для касс взаимопомощи колхозов Средней Азии 400 тысяч рублей, из них 200 тысяч рублей—Узбекистану, 100 тысяч — Туркмении и 100 тысяч—Таджикистану.

Эти средства предназначаются на содержание детей сирот и оказание помощи детям временно впавших в нужду родителей.

VII конгресс Коминтерна

Вчера открылся VII всемирный конгресс Коммунистического интернационала. И тот, кто имел счастье присутствовать на первом заседании, навсегда запомнит эту внушительную, яркую, незабываемую демонстрацию крепчайшей монолитности, сплоченности и единства коммунистического авангарда, ведущего за собой пролетарские массы. Единство цели. Единство революционной программы. Единство воли к борьбе и победе.

Коммунистический интернационал вырос и стал подлинной мировой партией революционного пролетариата в борьбе за чистоту ленинского знамени, учения **Ленина и Сталина.** Коммунистический интернационал возник в буре и грозе первого натиска рабочего класса и трудящихся масс на твердыни капитализма, коммунисты были и остаются на самых передовых позициях классовой борьбы. Под вражеским огнем они высоко и не колеблясь несут знамя пролетарской революции, знамя советов.

Лучшие их боевые товарищи с'ехались на конгресс, чтобы подытожить результаты семи лет работы и борьбы, семилетия, которое в истории Коммунистического интернационала и международного рабочего движения занимает исключительное место.

Какие грандиозные события произошли за это время! Социализм бесповоротно победил на одной шестой части земного шара, в СССР. И в то же время все ниже и ниже опускается в бездну загнивания капиталистическая система. На советской земле расцветает новая жизнь, светлая, радостная жизнь для трудящихся. В странах капитала еще гуще становится мрак, еще свирепее нажим эксплоататорских классов на трудящихся, беспощаднее гнет фашистских поработителей.

Над трудящимся человечеством нависла страшная угроза новой мировой войны, которую лихорадочно подготавливают фашистские реакционные правительства ряда крупных капиталистических стран.

Никогда еще, пожалуй, так открыто и резко друг другу не противостояли два мира, две системы. И недаром на первом же заседании VII конгресса Коммунистического интернационала с огромной силой и при полном единодушии делегатов перед всем трудящимся миром был поставлен главный вопрос, характеризующий всю международную обстановку и занимающий мысль рабочих и трудящихся всех стран: социализм или фашизм?

Социализм или фашизм? Свобода, мир и хлеб или рабство, голод, нищета и империалистическая война? Эта дилемма поставлена всем ходом развития классовой борьбы перед каждым рабочим, перед каждым трудящимся.

Нет такого уголка на земле, где рабочие массы не давали бы себе отчета в том, что единственная страна, которая последовательно борется за мир, — это Советский Союз, против которого фашисты готовят нападение. Широчайшие массы прекрасно понимают, что несет им империалистическая война и фашистское варварство. На карту поставлено все будущее человечества, существование многих и многих народов.

И трудящиеся массы ищут ответа на вопрос, как победить эту опасность, как предотвратить империалистическую войну, как защитить последние остатки прав, завоеванных в долгой и тяжелой борьбе.

Лучшие люди рабочего класса, собравшиеся на конгресс Коммунистического интернационала, дали вчера ответ на этот вопрос. Их овации и восторженные приветствия **Сталину,** Советскому Союзу, бесстрашным и мужественным солдатам пролетариата во всем мире, революционная страсть, звучавшая в мощных возгласах «Рот фронт», показывают, что есть такая сила, которая поднимает на борьбу, на великие героические подвиги десятки миллионов людей на необозримых пространствах СССР, Китая, всех материков мира. Эта сила — идея коммунизма. Эта сила — дело международной пролетарской революции. Эта сила — глубоко запавшая в душу трудящегося идея единого фронта против фашистских варваров, этих бешеных псов загнивающего капиталистического мира.

В каждом слове, произнесенном вчера на конгрессе, в каждом порыве, ежеминутно охватывавшем весь зал, чувствовались величайшее бесстрашие коммунистических бойцов — передовых людей международного рабочего класса — и их глубочайшая любовь к трудящемуся человеку, преданность своему классу и жгучая ненависть к капиталистическим угнетателям, к фашизму.

Уже на первом заседании VII конгресса Коммунистического интернационала снова на весь мир прозвучал набатный призыв к единству пролетарских рядов к преодолению раскола в рабочем классе, об'единению всех сил широчайших масс для борьбы с самым злейшим врагом — фашизмом, реакцией и военными планами обанкротившихся капиталистических властителей.

Социализм, советы, свобода, мир, хлеб! Эти лозунги привлекли под знамена Коммунистического интернационала многочисленные отряды трудящихся. Все сильней становится тяга пролетариев к единству действий, к политическому единству.

Все больше и больше рабочих и трудящихся начинают отдавать себе отчет, что, только об'единив свои силы на основе программы революционной борьбы, можно широким фронтом перейти в наступление против капитала, фашизма и опасности войны. Эра реформизма в рабочем движении кончается. Наступает эра пролетарской классовой борьбы во всем международном рабочем движении. Предстоит тяжелая борьба за счастье и свободу трудящихся.

Призыв Коммунистического интернационала к единству, к сплочению пролетарских сил под знаменем революционной классовой борьбы будет услышан во всем мире. Ибо международный рабочий класс поднимается на решительный бой против власти капитала. Идея штурма все сильнее и быстрее зреет в сознании масс. Международный рабочий класс идет навстречу крупным классовым битвам. VII конгресс Коминтерна даст пролетарским бойцам новое оружие для победы.

(Передовая «ПРАВДЫ»).

Приветствие пролетариев Ленинграда

ЛЕНИНГРАД, 26 (УзТАГ). С энтузиазмом встретили трудящиеся города Ленина открытие VII всемирного конгресса Коминтерна. На фабриках и заводах, состоялись массовые митинги, на которых пролетарии Ленинграда горячо приветствовали большевистский штаб трудящихся всего мира.

30-тысячный коллектив Кировского завода (бывший «Красный путиловец») в своей резолюции заявляет:

— Наши мысли, наши сердца с вами, дорогие товарищи по партии и братья по классу, мужественные солдаты Коммунистического интернационала. Наши мысли и сердца с бесстрашными немецкими большевиками — товарищами и учениками пламенного Эрнста Тельмана, подымающими массы рабочего класса на борьбу против самой зверской, самой кровавой, самой реакционной фашистской своры.

Наши мысли и сердца со славными французскими большевиками, твердо осуществляющими тактику единого фронта, героическими бойцами великой китайской революции, большевиками Японии, Италии, Польши, Испании, Австрии, с революционными пролетариями и трудящимися всех стран и рас всех материков мира.

Мы, рабочие Кировского завода, вместе с трудящимися Советского Союза призываем всех революционных пролетариев мира организовать и неустанно крепить единый пролетарский фронт, мощный народный фронт борьбы против фашизма, против войны, против капиталистической реакции. Мы обязуемся еще с большей энергией и настойчивостью выполнять свой революционный долг, укреплять могущество Советского Союза — отечества международного рабочего класса, трудящихся всего мира.

С исключительным под'емом прошли также митинги на заводах им. Сталина, «Электросила» и др.

Многолюдные митинги в Киеве

КИЕВ, 26 (УзТАГ). Рабочие столичных предприятий с радостью встретили сообщение об открытии VII всемирного конгресса Коммунистического интернационала. Состоялись многолюдные митинги, участники которых горячо приветствовали большевистский штаб трудящихся всего мира.

Пролетарии «Ленинской кузницы» послали конгрессу приветственную телеграмму. Они решили систематически следить за его работой и проводить во время обеденных перерывов громкие читки газет.

В цехах Харьковского тракторного завода

ХАРЬКОВ, 26 (УзТАГ). В кузнечном, тракторном, моторном и других цехах харьковского тракторного завода им. Орджоникидзе вся вечерняя смена пришла на собрания, посвященные открытию VII конгресса Коминтерна.

В ознаменование конгресса орденоносный коллектив ХТЗ взял на себя обязательство с честью выполнить ответственное задание партии и правительства о переходе на выпуск гусеничных тракторов.

К VII КОНГРЕССУ КОМИНТЕРНА

К VII всемирному конгрессу Коммунистического интернационала Партиздат выпустил новый сборник. В нем собраны материалы о решениях Исполкома Коминтерна и работе его органов и секций за период с VI конгресса.

(УзТАГ).

АНТИВОЕННЫЙ ДЕНЬ В ТАШКЕНТЕ

Большой митинг на стадионе им. Икрамова

1 августа в день международного антивоенного дня на стадионе им. Икрамова (Октябрьский район) состоится большой митинг, посвященный антивоенному дню.

С докладом о международном и внутреннем положении Советского Союза и борьбе за мир выступит председатель Совнаркома УзССР тов. ФАЙЗУЛЛА ХОДЖАЕВ.

Начало митинга ровно в 8 часов вечера.

Члены ЦК, ЦИК, Комиссий партийного и советского контроля, горкома, ЦК ЛКСМУз, горсовета и Президиума Узсовпрофа занимают места на правительственной трибуне.

Рабочие и служащие предприятий и учреждений приходят на стадион в организованном порядке к 7 часам 30 минутам.

По окончании митинга большой концерт

ТАШГОРКОМ КП(б)Уз.

VII КОНГРЕСС КОМИНТЕРНА

ДНЕВНИК за 26 июля

Утреннее заседание VII конгресса Коминтерна 26 июля открылось под председательством тов. **Готвальда.** Слово для отчетного доклада Исполкома Коминтерна получает тов. **Вильгельм Пик,** встреченный длительными и горячими аплодисментами. В своем почти 6-часовом докладе, занявшем все утреннее и часть вечернего заседания, тов. Пик развернул яркую картину изменений в международном положении, развития международного революционного движения и работы секций Коминтерна за 7-летний период, прошедший между VI и VII конгрессами.

— Перспектива мирового развития, которую дал VI всемирный конгресс Коммунистического интернационала, — говорит тов. Пик, — перспектива победоносного строительства социализма в СССР и расшатывания капиталистической стабилизации оправдана ходом развития.

Одновременно тов. **Пик** подчеркивает позорное банкротство социал-демократии и оппортунистов всех мастей, которые создали «теорию» прочности и устойчивости капиталистической стабилизации, «теорию», которая должна была «доказать», что классовая борьба должна свертываться, должна смениться классовым миром и т. д.

Тов. Пик делит свой отчет на три раздела в соответствии с развитием классовой борьбы на определенных этапах истекшего со времени VI конгресса периода:

1. Нарастание нового под'ема революционного движения.

2. Революционное движение в годы наибольшего обострения кризиса.

3. Поворот социалистических рабочих в сторону единого фронта с коммунистами.

Характеризуя первый этап—нарастание нового под'ема революционного движения—тов. **Пик** указывает на раз вернувшуюся через несколько месяцев после VI конгресса давно невиданную волну экономических стачек во всех странах Европы, на под'ем антиимпериалистической аграрной революции в Китае. Этот период работы секций Коминтерна характеризуется широким развертыванием тактики «класс против класса». Эта тактика, направленная против политики блоков социал-демократии с буржуазией, дала коммунистическим партиям возможность выступать перед рабочим классом в качестве единственной силы, руководящей борьбой за классовые интересы пролетариата, и сильно укрепила коммунистические партии. Одновременно тов. **Пик** с большевистской самокритикой отмечает недостатки, допущенные отдельными секциями Коминтерна в проведении этой тактики — «класс против класса».

Переходя ко второму этапу, этапу революционного движения в годы наибольшего обострения кризиса, тов. **Пик** на основе ярких фактов рисует положение рабочего класса и широких масс трудящегося населения, иллюстрируя цифровым и фактическим материалом небывалый рост безработицы, жесточайшее снижение зарплаты, массовое обнищание крестьянства и городской мелкой буржуазии. Тов. **Пик** указывает на усиленную подготовку войны, в которой империалисты видят выход из кризиса.

— Эта подготовка войны, — говорит тов. **Пик,** — одновременно и в первую очередь направлена на уничтожение Советского Союза — страны победоносного социализма.

Тов. **Пик** подчеркивает, что рост революционного под'ема и симпатии трудящихся масс к Советскому Союзу, с одной стороны, и беспримерное ограбление масс, бешенное вооружение для новой войны и организация буржуазией фашистских сил, с другой стороны, показывают, что близятся грандиозные классовые бои и показывают также слабость буржуазии.

— Коммунистический интернационал, подчеркивает тов. **Пик,** — указал всем трудящимся, что в Советском Союзе диктатура пролетариата ликвидировала безработицу в городе и обнищание в деревне, что положение трудящихся масс в СССР с каждым днем улучшается, что в Советском Союзе победил социализм.

Перечисляя ряд крупнейших событий, характеризующих бурный под'ем революционного движения в этот период, как, например, крупнейшие демонстрации безработных в Германии, США и многих других странах, испанскую революцию 1931 года, забастовку в английском военном флоте в том же году, крестьянское восстание на Западной Украине в 1932 г., восстание в голландском военном флоте в 1933 г. и т. д., тов. **Пик** в то же время подчеркивает, что все эти крупнейшие факты роста революционной борьбы не переросли еще в массовую политическую борьбу против капитализма вследствие стихийности большинства этих событий, вследствие отсутствия единого революционного фронта, вследствие того, что коммунистические партии оказались еще недостаточно сильными для преодоления влияния социал-демократии в широких слоях рабочего класса.

— Однако, — подчеркивает тов. **Пик,**—в ряде других стран в тот же период революционное движение одержало крупные победы. В частности, тов. **Пик** указывает на образование Китайской советской республики, которая высоко подняла знамя спасения китайского народа от нападения японских империалистов, знамя народной революционной борьбы против чужеземных и своих угнетателей.

— Но решающее значение для всего революционного мирового фронта,—продолжает тов. **Пик,** — имеет то обстоятельство, что как раз в годы, когда трудящиеся всего мира были капитализмом обречены на неописуемые бедствия, когда в Германии фашизм громил рабочие организации, Советский Союз завершил первую пятилетку, что как раз в эти годы в Советском Союзе социализм окончательно и бесповоротно одержал победу. Эта всемирная историческая победа социализма в Советском Союзе подрывает мировую империалистическую систему, множит силы революции.

Далее тов. **Пик** останавливается на мощном развитии движения за единый и народный фронт борьбы против фашизма и против подготовки новой империалистической войны. Перечисляя соглашения о едином фронте, заключенные между коммунистическими партиями и социал-демократическими организациями во Франции, Австрии, Испании и других странах и многочисленные мощные выступления пролетариата на основе единого фронта, тов. **Пик** клеймит руководство II интернационала и отдельных его партий, которое до сих пор всячески старается сорвать и саботировать расширение единого фронта.

Останавливаясь на состоянии отдельных секций Коминтерна, тов. **Пик** особенно отмечает героическую борьбу загнанной в подполье и подвергающейся жесточайшим преследованиям компартии Германии, а также исключительные успехи компартии Китая, Испании и Австрии за истекший период.

— И, наконец, товарищи, — заканчивает этот раздел своего доклада тов. **Пик,** — еще несколько слов о величайшей секции нашего Интернационала, о партии **Ленина** и **Сталина,** о ВКП(б). В этот период она добилась под руководством тов. **Сталина** новых побед всемирно-исторического значения. Она дает нам примеры того, как надо бороться и побеждать.

Особенно подчеркнув, что за время, прошедшее с VI конгресса, Коминтерн в борьбе против оппортунистов всех мастей стал единым и сплоченным, как никогда, тов. **Пик** в последнем разделе своего блестящего доклада останавливается на перспективах мирового развития и мировой революции.

— Мы уверены, — говорит тов. **Пик,** — что совместной борьбой пролетариата капиталистических стран и СССР за мир можно предотвратить войну.

— Мы идем на борьбу,—заканчивает свой доклад тов. **Пик,** — за свободу, за мир, за хлеб, за советскую власть, за социализм. Наше знамя — знамя **Маркса—Энгельса—Ленина—Сталина!** Наш вождь—**Сталин!**

Последние слова тов. **Пика** вызывают бурные и продолжительные аплодисменты. Весь зал встает.

После краткого перерыва во второй части вечернего заседания с докладом о деятельности интернациональной контрольной комиссии выступил тов. **Ангаретис.** Яркими штрихами, приводя многочисленные примеры из практики отдельных секций Коминтерна, тов. Ангаретис обрисовал ту борьбу на два фронта, которую вела и ведет ИКК. В результате работы ИКК за период с VI конгресса во всех секциях Коминтерна была широко развернута борьба за чистоту партийных рядов. В результате непримиримой большевистской борьбы против контрреволюционных троцкистов и правых и «левых» уклонистов секции Коминтерна приходят к VII конгрессу стальной, сплоченной и единой когортой. Эти заключительные слова тов. Ангаретиса вызывают бурю аплодисментов.

За несколько минут до открытия вечернего заседания в зале появляется тов. **Анри Барбюс.** Громом аплодисментов встречают делегаты конгресса знаменитого революционного писателя, того, кто огненными революционными словами заклеймил империалистическую войну. Все встают. Барбюс, стоя, сжатой в кулак рукой приветствует делегатов.

Вождь германских большевиков, почетный председатель VII всемирного конгресса Коммунистического интернационала ЭРНСТ ТЕЛЬМАН.

Пролетарии Москвы приветствуют конгресс Коминтерна

26 июля на заводах и фабриках Москвы и области прошли многолюдные митинги, посвященные открытию VII всемирного конгресса Коминтерна. Пролетарии столицы на митингах приветствовали VII всемирный конгресс и революционную борьбу международного пролетариата против фашизма, против нарастающей угрозы империалистической войны.

На митинге в литейном цехе автозавода им. Сталина выступил тов. Смирнов, присутствовавший на открытии конгресса. Он рассказал о той сплоченности и единства коммунистического авангарда, которые были продемонстрированы на открытии конгресса. Он рассказал также рабочим завода о том, с каким восторгом делегаты с'езда встречали любимого вождя международного пролетариата товарища Сталина.

В своей резолюции автозаводцы заявляют:

— Мы приветствуем делегатов братских коммунистических партий, борющихся во имя интересов всего трудящегося человечества.

Рабочие автозавода приняли на митингах решение приступить к подробному изучению материалов конгресса.

На станкостроительном заводе «Красный пролетарий» на цеховые собрания пришли тысячи рабочих. Они подробно интересовались работой секций Коминтерна в капиталистических странах.

Тысячи рабочих и работниц Трехгорной мануфактуры на общефабричном митинге тепло встречали старую гвардейцу тов. Кондрашову. Она в составе делегации московских рабочих приветствовала конгресс Коминтерна.

— На конгрессе я воочию убедилась, — говорит тов. Кондрашева, — что наш Советский Союз служит живым примером и прообразом будущей светлой жизни для всех трудящихся масс.

Митинги, посвященные открытию конгресса Коминтерна, состоялись на оружейном заводе, заводе им. Крыленко и на ряде других предприятий Тулы. Рабочие Тулы в приветствии конгрессу говорят:

— Мы уверены, что рабочие всех стран под руководством коммунистической партии сплотятся еще теснее для решительной борьбы с капитализмом, дадут сокрушительный отпор фашистам, станут на защиту своего отечества — Советского Союза.

На митингах рабочие принимают обязательства усилить борьбу за выполнение планов и рапортовать конгрессу новыми производственными победами.

(УзТАГ).

К переговорам на ст. Манчжурия

УЛАН-БАТОР, 24 (УзТАГ). По полученным здесь сведениям, переговоры на ст. Манчжурия о ликвидации конфликта, имевшего место в январе этого года в Халхин-Сумэ, не подвигаются вперед. Последнее заседание комиссии состоялось 13 июля. На этом заседании обе стороны обсуждали пред'явленные документы, устанавливающие территориальную принадлежность Халхин-Сумэ. Очередное заседание 15 июля не состоялось и несмотря на неоднократные настойчивые просьбы монгольской делегации, манчжурская сторона уклоняется от продолжения работы комиссии.

В частных беседах членов монгольской делегации с членами манчжурской делегации, в частности в беседе Самбу с представителями министерства иностранных дел Манчжоу-го в комиссии — японцем Кенки, члены манчжурской делегации указывают, что они считают продолжение работ комиссии нецелесообразным до получения удовлетворительного ответа правительства МНР на известные требования японо-манчжурской стороны.

Эта позиция рассматривается осведомленными кругами в Улан-Баторе как новое проявление стремления военных кругов в Манчжурии во что бы то ни стало обострить отношения между Манчжоу-го и МНР.

Итало-абиссинский конфликт

Воинственные демонстрации в Риме

РИМ, 26 (УзТАГ). Вчера в связи с итало-абиссинским конфликтом состоялась фашистская демонстрация, заостренная не только против Абиссинии, но и против Англии и Японии. Шествие фашистов было разукрашено знаменами, плакатами и карикатурами, направленными против Англии, Японии и Лиги наций.

На одном из плакатов был написан лозунг: «Абиссиния должна принадлежать нам».

Накануне сессии Лиги наций

ПАРИЖ, 25 (УзТАГ). Министерство иидел получило сообщение, что очередная сессия совета Лиги наций состоится 31 июля. В порядке дня — итало-абиссинский конфликт. По сообщению агентства **Гавас,** «полагают, что совет Лиги наций сумеет добиться соглашения между Италией и Абиссинией, облегчив назначение супер-арбитра и определив его полномочия по соглашению со сторонами».

Протест японских фашистов

ТОКИО, 25 (УзТАГ). Как сообщает **Симбун ренго,** председатель фашистской партии «нихон сейсанто» от имени партии послал Муссолини протест с требованием увода войск из Африки и прекращения политики агрессии в Абиссинии. Копии вручены премьеру Окада, военному министру Хаяси, морскому—Осуми и иностранных дел—Хирота. К копиям приложено обращение к японскому правительству принять меры к урегулированию конфликта между Италией и Абиссинией.

Абиссиния настаивает на срочном созыве совета Лиги наций

ПАРИЖ, 26 (УзТАГ). Из Женевы сообщают, что Лига наций опубликовала телеграмму товарища министра иностранных дел Италии Сувича, в которой сообщается, что итальянское правительство заверило 23 июля абиссинское правительство в готовности Италии возобновить деятельность итало-абиссинской согласительной комиссии, если комиссия ограничится рамками обсуждения вопроса о виновнике инцидента в Уал-Уал. По заявлению дипломатических кругов, абиссинское правительство сообщило секретариату Лиги наций, что оно настаивает на срочном созыве заседания совета Лиги.

Позиция Франции

ПАРИЖ, 25 (УзТАГ). В заседании совета министров Лаваль осветил итало-абиссинский конфликт. Совет одобрил позицию Франции, заключающуюся, по словам печати, в стремлении не нанести ущерб дружественным отношениям с Италией и Англией и остаться верной принципам Лиги наций.

Прекращение экспорта английского оружия в Италию и Абиссинию

ЛОНДОН, 25 (УзТАГ). Министр иностранных дел Хор заявил в палате общин, что теперь не будут выдаваться разрешения на экспорт оружия из Англии в Италию или Абиссинию.

ПРОТЕСТ ПРОТИВ ЧРЕЗВЫЧАЙНЫХ ДЕКРЕТОВ ВО ФРАНЦИИ

ПАРИЖ, 25 (УзТАГ). В Марселе на митинге единого фронта, протестовавшем против чрезвычайных декретов, присутствовали 15 тысяч работников муниципальных предприятий.

В Тулоне единым фронтом демонстрировали 15 тысяч человек, в Сен-Этьене — 10 тысяч государственных служащих и бывших фронтовиков. В ряде городов состоялись массовые демонстрации железнодорожников.

Делегация левых парламентских групп посетила Лаваля и потребовала освободить всех арестованных в связи с демонстрациями, а также не допустить увольнения государственных служащих, участвовавших в демонстрации 19 июля. По сообщению **Гавас,** Лаваль отказался обещать что-либо делегации и заявил, что решение вопроса зависит от администрации учреждений.

Убийство чехословацкого коммуниста в Германии

ПРАГА, 25 (УзТАГ). По сообщениям печати, чехословацкий подданный коммунист Нейман 29 мая с паспортом в полном порядке перешел германскую границу. Там он вместе с чехословацкой подданой Гаусман был немедленно арестован.

Все обращения в германское консульство в Братиславе об его освобождении оставались тщетны. Сейчас получены сведения, что он «умер». Газеты утверждают, что Нейман убит в застенках города Герлиц. Комфракция палаты депутатов обратилась в министерство иностранных дел с просьбой потребовать от Германии выдачи тела Неймана и освободить Гаусман.

Попытка монархического переворота в Греции

АФИНЫ, 23 (УзТАГ). «Элефтерос антропос» разоблачает попытки монархистского переворота, который предполагалось совершить в Греции 19 июля. В подготовке переворота принимали участие военный министр генерал Кондилис, генерал Метаксас, генерал Репнас, министры Фестокис и Схинас и другие, а также некоторые офицеры армии и флота. Был уже приготовлен самолет, на котором должен был прилететь в Афины бывший король Георг и принц Николай. На афинском аэродроме находилось 35 военных самолетов для разбрасывания прокламаций о восстановлении монархии. Когда все уже было готово, Кондилис, по сведениям газеты, заключил соглашение с премьером Цалдарисом о частичной реконструкции кабинета. Благодаря этому переворот не был осуществлен.

О ПРОПАГАНДЕ МАТЕРИАЛОВ VII КОНГРЕССА КОМИНТЕРНА

ПОСТАНОВЛЕНИЕ ТАШГОРКОМА КП(б)Уз

1. В связи с открытием VII конгресса Коминтерна предложить всем РК партии, секретарям и парторгам первичных парторганизаций организовать коллективную читку материалов конгресса среди членов и кандидатов партии, выделив по каждой первичной парторганизации ответственного руководителя и консультанта по читке и раз'яснению материалов конгресса.

2. 2 августа созвать общегородской партийный актив с докладом тов. ГЕЙ о VII конгрессе Коминтерна и международном революционном рабочем движении.

3. Предложить РК приступить немедленно к подготовке партийного дня 10 августа по вопросу о VII конгрессе Коминтерна, приступив к подбору и инструктажу докладчиков, выделив для этого вполне подготовленных и квалифицированных товарищей.

4. Поручить отделу культуры и пропаганды ГК, райкомам и парткомам обеспечить глубокую массово-раз'яснительную работу среди беспартийных рабочих и служащих о значении и работе VII конгресса Коминтерна, проводя специальные собрания, читки, беседы.

5. Поручить горпарткабинету провести специальную консультацию и инструктаж беседчиков и читчиков по вопросу о пропаганде материалов VII конгресса Коминтерна.

Организовать как при городском, так и при районных и заводских парткабинетах специальные выставки материалов и литературы, посвященных конгрессу Коминтерна и международному революционному рабочему движению.

6. Считать необходимым по окончании конгресса итоги его работы глубоко проработать в парторганизации, в связи с чем поручить отделу культуры и пропаганды ГК наметить план этой проработки как в сети партпросвета и другие формы агитации и пропаганды.

Секретарь Ташгоркома КП(б)Уз КАЦ.

НЕ ДОЛЖНО БЫТЬ НА ХЛОПКОВЫХ ПОЛЯХ ЗАБРОШЕННЫХ ГЕКТАРОВ

НАВСТРЕЧУ УБОРКЕ ХЛОПКА

В Туркмении проведен слет ударников хлопкоочистительных заводов и заготпунктов. Обсуждались вопросы подготовки к хлопкоуборочной и заготовительной кампаний. Слет принял ряд решений в связи с предстоящей кампанией и **вызвал на соревнование хлопзаводы и заготпункты Узбекистана.**

В числе принятых обязательств слет принял решение обеспечить полное окончание доброкачественного ремонта заготовительных пунктов и заводов в установленные сроки.

Слет обязался полностью выполнить установленный правительством план хлопкозаготовок.

Особые решения приняты в отношении выполнения требования по сортировке хлопка по разновидностям, сортам и длинам. Для того, чтобы справиться с этой задачей, заготпункты развертывают подготовку колхозных приемщиков хлопка-сырца.

Для повышения качества посевных семян устанавливается тщательное наблюдение за сбором сырца с полей, подвергшихся апробации. Такой сырец будет раздельно храниться, а также раздельно очищаться, чтобы была исключена какая бы то ни было опасность смешения семенного материала.

В числе других обязательств, принятых слетом,—улучшение культурно-бытовых условий трудящихся хлопзаводов и заготпунктов и повышение их квалификации.

Вся работа по выполнению принятых слетом обязательств будет проводиться на основе социалистических методов труда и широкого охвата рабочих отличничеством, как высшей формой ударничества.

Арбитрами по соревнованию избраны ЦК профсоюза рабочих хлопзаводов и редакции газет «Легкая индустрия», «Правда Востока» и «Туркменская искра».

*

Джизакский заготпункт совершенно не готовится к уборочной кампании.

На пункте 3 склада, которые требуют капитального ремонта. Но к работе не приступают, железо, которым должны покрываться крыши, валяется во дворе. Не приступили и к постройке двух новых навесов.

Из пяти больших весов не отремонтирован ни один.

Самаркандский хлопзавод № 66, в ведении которого находится заготпункт, палец о палец не ударил, чтобы обеспечить подготовку к заготовительной кампании. Техник завода еще в марте приезжал в Джизак для составления сметы по ремонту, но заготпункт до сих пор не имеет ни сметы, ни денег.

Руководитель заготпункта **Панковский** как-то дал телеграмму в Самарканд— и на этом успокоился.

Будущий урожай не обеспечен хранилищами.

НАСЫР ЮЛЧИ.

*

Райсовет Орджоникидзенского района включился в число участников всесоюзного хлопкового конкурса.

Ведется деятельная подготовка к хлопкоуборочной и заготовительной кампании.

Подготовлены навесы. Отремонтированы крыши, замощены полы. Противопожарный инвентарь приведен в полную готовность.

При каждом заготпункте открываются красная чайхана, читальня, общежития и столовая для обслуживания хлопкосдатчиков и рабочих заготпунктов.

В прошлом году вследствие малого числа приемщиков образовывались большие очереди хлопкосдатчиков. В этом году **число приемщиков увеличено,** перебоев с приемкой хлопка не будет. **Отремонтированы также все весы.** Подготовлены запасные весы.

Слабый участок в подготовке к уборочной—дороги. Райдоротдел (заведующий т. Амирханов) даже не знает, какие дороги и мосты нужно отремонтировать.

БУГУБАЕВ.

В колхозе «Куват», Верхнечирчинского района, широко применяется механизированная обработка хлопка. НА СНИМКЕ: Урман Тагубаев проводит третью культивацию хлопчатника.

□ □

Зазнайство и самоуспокоение

АИМ (**Наш корр.**). Очевидно, руководители района тт. **Ишан Ходжаев, Яковлев и др.**) решение пленума ЦК Узбекистана о проведении пяти полноценных окучек для себя посчитали необязательным, ибо по совету районного агронома **Яковлева** составлен и спущен в колхозы план только по четырем окучкам.

Оправдываются:

— Мы предусмотрели смыкание рядков.

А на полях пока—никаких признаков смыкания рядков. В большинстве колхозов, там, где не послушались плана (имени Кагановича, Калинина, «Интернациональ», «Большевик» и др.), уже приближаются к финишу пятой окучки.

Но есть в районе колхозы, которые обязательными для себя считают только четыре «плановых» окучки и с обработкой не спешат. Например, колхозы им. Кирова, Дардактепинского участка, из 108 гектаров хлопка в четвертый раз окучил только 6,36 га. О пятой окучке здесь и не думают. Руководство колхоза вместо мобилизации колхозников на обработку хлопка пьянствует. Уполномоченный райкома **Фролов** и сельсовет бездействуют.

В колхозе «Пролетарий» точно также очень слабо идет междурядная обработка. На ряде участков есть много слабо развитых, отстающих в росте растений хлопчатника. Однако этот хлопок колхозом не выделен для специальной усиленной обработки.

В Дардактепинском участке сильно отстают в обработке и единоличники.

Очень слабо ведется борьба с сорняками. Рядом с районным центром в колхозе им. Фрунзе в третьей бригаде **Исмаила Рахматова** и второй бригаде **Иргаша Кадырова** между хлопком и посейчас гордо высятся подсолнухи и кукуруза, а внизу в междурядьях—дыни и масса сорняков.

Об этих безобразных фактах счетовод колхоза **Исмаилов** написал в районную газету. Тогда председатель колхоза **Рыскулов** и председатель совета урожайности **Аманбай** на заседании правления провели решение:

«Урезать 10 проц. из выработки трудодней и категорически запретить Исмаилову писать о недостатках колхоза в районную газету...»

Грубейший зажим самокритики пока не получил нужной оценки прокуратуры, у которой находится это дело.

Сорвана в районе тракторная культивация. Только на-днях из семи имеющихся в МТС культиваторов на поля вышли три, из коих один стоит, а два работают время от времени в колхозе им. Кирова. За все время тракторы отработали, и то с массой дефектов, всего 60 гектаров хлопка.

С. МАРАИМОВ.

ЗАВОЕВАН ПРОЧНЫЙ АВТОРИТЕТ

С недоверием встретили колхозники тракторные культиваторы, прибывшие на поля колхоза им. Ворошилова. Одни покачивали головами, другие ощупывали пустотелые изгибы грядилей, третьи пробовали остроту гусиных лапок, которые должны рыхлить почву и уничтожить сорняки.

Наконец, закончены все приготовления, закреплены последние болты и гайки. Первый культиватор вышел на участок тракторного сева.

С большим интересом следили колхозники за каждым пройденным невиданной машиной метром. Четкая работа культиватора быстро рассеяла сомнения и недоверия.

На 15 июля колхоз им. Ворошилова прокультивировал дважды 110 га. 60 га прокультивировано трижды. Кроме того, на этой же площади трактором пыми окучниками, которые были смонтированы на грядилях вместо гусиных лапок и бритв, нарезаны борозды для полива.

Машины, водимые лучшими рулевиками, вдребезги разбили антимеханизаторские настроения рядовых и руководящих работников района.

Старший агроном Митанской МТС КАРМАНОВ.

КАК ПОЛИВАЮТ В „ДАЛЬВЕРЗИНЕ“

Плохо с поливами хлопчатника в хлопковом совхозе «Дальверзин» № 2. По агроправилам надо уже закончить все три полива и развернуть четвертый, но по совхозу не закончен еще и первый полив—40 га не получали воды со дня посева. Второй полив сделан на 70 проц. площади, а третий полив получила только небольшая часть полей, засеянных хлопчатником. Состояние хлопчатника угнетенное: он настойчиво требует воды. Тов. **Хужаев,** начальник политотдела, директор **Дадабаев** и главный агроном **Руцкий** не умеют сочетать в своей работе обработку хлопчатника с поливами.

В совхозе вообще недооценивают огромного значения своевременных поливов для высокого урожая. Здесь даже нарушили указания партии и правительства о повышенной оплате поливальщиков. На совхозных полях кетменщики получают наивысшую ставку, с ними ежедневно производятся расчеты, они пользуются улучшенным питанием. **Поливальщики же поставлены в такие условия, что зарабатывают в 2—3 раза меньше кетменщиков.**

Заведующий третьим отделением **Азимов** на вопрос, почему так медленно идут поливы, ответил:

— На полив рабочих нехватает...

Наиболее неблагополучно по поливам на первом отделении совхоза. Здесь **меньше половины полей получило второй полив,** а третий только еще начат. Первому отделению, получившему воду из маломощного арыка Хаз-Яз, **нехватает воды, ее разбирают на рисовые посевы.** В верховьях арыка Хаз-Яз расположено около 40 га внеплановых индивидуальных посевов риса. На эти посевы системное управление (Управдальводы) не отпускает, а идет вода, предназначенная для полива хлопчатника. **Качество поливов низкое.** Опытные рабочие, учитывая лучшие условия оплаты и обслуживания на кетменегании, избегают назначения на полив.

Получив письмо треста, рекомендующее применить способ полива по трубочкам, **руководство совхоза издало головотяпский приказ, запрещающий полив иначе, как по трубкам.** Но должного инструктажа бригадиров и поливальщиков не было. В результате—целый ряд извращений этого испытанного способа, плохая организация работ на поливах, низкий заработок поливальщиков. При поливах малой струей (по трубочкам) важно охватывать поливом всю карту как по ширине, так и по длине, пересекая ее в нужных направлениях ак-арыками. Это создает большую площадь одновременного полива, увеличивает выработку поливальщика и улучшает условия дальнейшей обработки поля после полива. А в совхозе «Дальверзин» № 2, как правило, поливают большие карты по частям, давая поливальщику по 60—70 борозд, тогда как он легко может обслужить в 3—4 раза больше.

Хаким Тиллябаев, реконструировавший пятилапчатый культиватор в колхозе им. Ф. Ходжаева, Калининского района.

Фото ГЛАУБЕРЗОНА.

□ □

„АРИФМЕТИКА“ СОРНЯКОВ

КОКАНД (**Наш корр.**). Районный агроном т. **Дробах** занялся «арифметикой» сорняков. Для этого он выбрал колхоз «Коммуна Кадам», типичный для Кокандского района.

На одном квадратном метре хлопкового поля первой бригады Дробах нашел 202 экземпляра различных сорняков., вес в сыром виде которых оказался равным 1.400 граммам. Если взять за основу эти вес и плотность, то окажется, что на одном гектаре хлопкового поля колхоза «Коммуна Кадам» находится **140 центнеров сорняков.!**

В 100 граммах сорного растения имеется 85 частей воды и 15 частей сухой массы. При этом **каждый грамм сухой массы испаряет ежедневно 40 граммов влаги.** Путем дальнейших последовательных расчетов т. Дробах нашел, что за 10 дней сорняки в первой бригаде колхоза «Коммуна Кадам» **исправляют больше половины количества воды, которое получают поля за один полив.**

А сколько пищи забирают сорняки? И на это есть ответ. За одну десятидневку один гектар поля первой бригады колхоза «Коммуна Кадам» теряет из-за сорняков то количество питательных веществ, которое в конечном счете при прочих благоприятных условиях **могло вырастить 63 килограмма хлопка-сырца.**

Нужен ли более убедительный пример вреда сорняков?

Г. МИХАЙЛОВ.

Административный пыл

Кагановический рик после долгих размышлений и рассуждений о том, как своевременно обеспечить оперативную отчетность, додумался привлечь к этому делу райпрокуратуру. Прокурор не мог отказать рику, и 10 июля за обоюдными подписями пошла директива старшему агроному 2-й Кагановической МТС тов. **Хлебко:**

«Рик и райпрокуратура района им. Кагановича, препровождая форму № 1 (заключительный отчет по сельсовету о размерах площади посевов 1935 г.), предлагает вам с получением сего в течение 24 часов заполнить и представить в райнархозучет, в противном случае будете **привлекаться к уголовной ответственности».**

Надо охладить административный пыл кагановических районщиков. Нельзя загружать агроперсонал сельсоветской работой, так как у старшего агронома МТС работы и так хватает.

А. ДЕСЯТОВ.

РЕМОНТ ТРАКТОРОВ

*

ГЛАВНОЕ— КАЧЕСТВО

По сводкам Наркомзема УзССР на 20 июля план летнего ремонта тракторов по республике выполнен всего на 24,9 проц. Из капитального ремонта выпущено 288 машин—11,1 проц. плана, из среднего—1.067—27,5 проц.

21 МТС—Наркентская, Кураминская Среднечирчикская, Хавастская, 1-я Кагановическая, 1-я Кокандская, Ферганская, Учкурганская, Зааминская, Джизакская, 2-я Пайарыкская, Хатырчинская, Бауманская, 1-я Бухарская, Касбийская, Дехканабадская, Термезская Ширабадская, 1-я Денауская, Джаркурганская и 2-я Хивинская—**совершенно не приступали к ремонту тракторов.**

Выборочная проверка отдельных МТС, произведенная инструкторским аппаратом Наркомзема, показала, что **с качеством ремонта тракторов неблагополучно.**

Из 11 отремонтированных тракторов Аккурганской МТС 7 были забракованы.

Еще хуже положение в Среднечирчикской МТС. Директор этой МТС **Архангородский** направил на работу 30 выпущенных из ремонта тракторов без всякой предварительной проверки. Когда бригада Наркомзема проверила на выборку качество ремонта 12 тракторов, оказалось, что ремонт 11 тракторов проведен недоброкачественно. Ремонт этих тракторов, проведенный под руководством бригадных механиков **Ерина, Головаченко, Платонова, Уванова** и **Ериазарова,** был **забракован.**

У тракторов, выпущенных из ремонта, вновь потребовались перетяжка шатунных подшипников, закрепление шпор задних колес, регулировка рулевого управления, укомплектовки наружной арматуры, замена втулок, поршней и т. д.

В Калининской МТС, выполнившей план ремонта лишь на 10 проц., из 4 отремонтированных тракторов был взят на проверку один трактор. Проверка вскрыла ряд серьезных дефектов., ремонт был забракован.

Все эти факты сигнализируют о необходимости сосредоточить серьезное внимание на качестве ремонта.

КУЛАЦКАЯ ПРАКТИКА

БАУМАНСК (**УзТАГ**). Председатель колхоза им. Акрамова Теагусарского сельсовета, **Хусаинов** и председатель колхоза им. Ахун-Бабаева **Махмуд Раджабов** всячески противодействуют механизации обработки хлопчатника

Раджабов заявил:

— Наш хлопчатник развился настолько хорошо, что среди него ходить нельзя.

Поэтому Раджабов **не допускает** на хлопковые поля кетменщиков и культиваторы. Председатель об'явил всем членам колхоза: **«Вам предоставляется отпуск» и тем самым приостановил обработку хлопка.**

Хлопчатник колхоза им. Ахун-Бабаева утопает в сорняках и засыхает.

Подоплека распоряжения Раджабова станет ясна, если учесть, что он до 1933 г. эксплоатировал чужой труд, а сейчас имеет 4 танана садов и собственную мельницу. Хозяйство Раджабова было отнесено к кулацким, но, благодаря содействию отдельных районных работников (**Апимов** и **Хамра Махмудова**), Раджабову удалось устроиться председателем колхоза им. Ахун-Бабаева.

Неудивительно, что хлопчатник, доверенный классовому врагу, погибает.

В соседнем колхозе им. Икрамова председатель **Хусаинов** (в прошлом — крупный торговец в Кзыл-Орде) также развивает кулацкую «теорию», о том, что **«хлопок поспевает, и поэтому, если мы даже и не будем обрабатывать поля, все равно—план выполним».** Хусаинов дал распоряжение **приостановить** обработку хлопчатника.

Хусаинов, дававший во время сева очковтирательские сводки, по решению райпарткома должен быть привлечен к ответственности, однако решение райкома до сих пор не выполнено. Оно погребено в портфеле у инструктора райкома **Хамра Махмудова.**

Ремонт школьного инвентаря в школе № 76 им. Фрунзе, Сталинского района. НА СНИМКЕ: тов. Хабибулин ремонтирует парты.

Фото КОЧКАРА.

□ □

В ГЛУБОКОМ ПРОРЫВЕ

О колхозе им. 1 мая, Дусумбайского участка, в районе говорят много. С этого колхоза надо брать пример, там созданы и хорошо работают звенья.

Одиннадцать часов дня. В поле работает первое звено первой бригады. С нами говорит звеньевая **Мамаджан Матризаева.**

— Сколько человек в вашем звене?

— Не знаю...

— Сколько человек вышло сегодня на работу?

Звеньевая Матризаева тоже не знает. На помощь приходит колхозник **Нуров.** Он сообщает, что в первом звене первой бригады девять человек, и сегодня вышли на работу лишь две женщины и один мужчина. Остальные на работу не вышли по неизвестным причинам.

Не лучше положение и в шестой бригаде. Колхозница **Базар Худайбергенова** за 20 дней выработала только.. полтора трудодня, **Худайбергенова** за 9 дней выработала.., полтрудодня, **Угуль Ирназарова** почти за три недели выработала всего один и три четверти трудодня. Так же работали за последние две декады колхозники шестой бригады **Янгибай Пирназаров, Ниязь Хатумов** (звеньевой), **Юсуп Худайназаров** и другие.

Первая бригада за 20 суток окучила только 10 га. Бригадир **Бекман Аллабергенов** считает, что его бригада работает не хуже других. И это верно! Другие бригады работают не лучше первой.

Из шести культиваторов в колхозе работают только два, три культиватора бездействуют. Один — еще не отремонтированный — валяется в мастерской МТС (директор тов. **Сатретдинов**).

Бывают ли районные руководители в этом колхозе? В колхозе они бывают, но делают вид, что здесь все хорошо, все благополучно.

***

Ни один из колхозников дусумбайского колхоза им. Ленина, расположенного в двух шагах от заготпункта и агроучастка, в течение многих дней совершенно не знал, сколько он выработал трудодней. Правление колхоза и бригадиры не знали, как работали отдельные колхозники, бригады и колхоз в целом. Табельщики держали табели в карманах брюк и совершенно не вели лицевых счетов колхозников.

И только через 25 дней вдруг выяснилось, что колхозник **Шукур Нурманов** вовсе не выходил на работу в течение целой пятидневки. Больше десяти дней не работали **Тэджи Абдуллаева, Базар Саадова** (из второй бригады) и другие. А коморгр **Мамаджан Юсупова** свое дневное задание не выполнила даже за четыре дня.

***

И во время посевной, и сейчас, в ответственный момент междурядной обработки, Гурленский район занимает одно из самых последних мест в Хорезмском округе.

Кто во всем этом виноват?

В первую очередь — районное руководство, которого нисколько не тревожит положение в колхозах.

Г. ЖАРКОВ.

ЗЕРНОВЫЕ СОВХОЗЫ ЗАТЯНУЛИ УБОРКУ

Двадцать дней, в течение которых зерновые совхозы Узбекистана должны были убрать все зерно со своих полей, истекли. Между тем, больше четверти всех посевов стоит еще на корню.

По данным Уззернотреста, на 20 июля убрано в совхозах Узбекистана 37.355 гектаров, что составляет только 70 проц. уборочного плана.

На первом месте по уборке идет совхоз **«Яккобаг».** К 20 июля он убрал хлеб со всей своей площади. По плану в этом году «Яккобаг» должен сдать государству 32.276,1 центнера, а свезено на элеваторы 36.000 центнеров зерна, на 10 проц. больше плана.

«Яккобаг» одержал огромную победу выполнив с превышением план сдачи зерна государству. Директор Акимов и начальник политотдела Зиновьев обеспечили выполнение всех задач уборочной в срок, при высоких качественных показателях. Правильно организованный труд, большевистское внимание к кадрам обеспечили успех некогда отсталому, а сегодня передовому, ведущему совхозу.

Второе место на уборке среди зерносовхозов Узбекистана занимает совхоз им. Баумана. Он убрал хлеб с 9.199 гектаров, или с 76,2 проц. своей площади. Третье место принадлежит совхозу «Ударник», где убрано 7.085 гектаров или 61 проц. посевов, четвертое—совхозу «Галля-Арал», где убрано 10.200 гектаров (60 проц. плана). Самое последнее место занимает семеноводческий совхоз «Каракудук», убравший 1.053 га, или 37,3 проц.

В подавляющем большинстве совхозов наблюдается огромный разрыв между уборкой урожая и сдачей зерна на элеваторы. В то время, как уборочный план выполнен на 70 проц., план сдачи зерна государству совхозами покрыт всего лишь на 54,9 проц. Особенно большие разрывы допустили совхоз им. Баумана (план уборки выполнен на 76,2, а план сдачи зерна — на36 проц в «Каракудук», выполнивший план уборки на 37,3, а план сдачи зерна на 14 проц.).

Основная причина вредного отставания темпов сдачи зерна на элеваторы от темпов уборки заключается в том, что много хлеба застряло на перевалочных пунктах. Это прежде всего говорит о том, что большинство совхозов не сумело организовать бесперебойной перевозки зерна с бригадных полей, от комбайнов —на элеваторы. Там, где хорошо организован транспорт, где зерно не задерживается на полях, там план уборки идет в полном соответствии со сдачей зерна. Примером хорошей организации транспорта являются совхозы «Яккобаг» и «Ударник», выполнившие уборочный план на 61,4 проц. и сумевшие вывезти на элеваторы 64,2 проц. зерна от плана сдачи.

Н. Н.

На полях братских республик

Туркмения

АШХАБАД (**По телеграфу**).

К 20 июля план третьей окучки выполнен на 89,37 проц., четвертый раз окучено 58,2 проц. Ряд районов развернул пятую окучку, выполнив 3,5 проц. республиканского плана. Впереди идут районы: Ходжамбасский, выполнивший 40,2 проц., Сталинский— 30,9 проц. плана пятой окучки.

«Туркменская искра»—В. БУЛАШ.

Константин Сван ✻ ✻ Рассказ

Апельсинная корочка

Впервые с Апельсинной корочкой я встретился я в парке. Забрел в парк случайно, думал увидеть кого-нибудь из знакомых ребят, но никого не нашел. Так без-толку шатался по аллеям. В аллее она меня я поймала.

Столкнулись мы нос к носу. Я даже ей чуть ноги не отоптал. Колыхнулся я вправо, и она в эту же сторону. Я влево, и она туда же. Экая, думаю, за мякка. Остановился. Пусть, думаю, обойдет. А она тоже встала. Стоим и смотрим друг на друга.

— Держитесь правой стороны,—говорю я ей. А она смеется и улыбка такая хорошая, зубы розовые влажно поблескивают.

— А где же,—спрашивает,—у вас перчатки?

— Какие перчатки?

— Белые. Движение регулировать.

— Нету,—говорю.—Я сегодня выходной и не при форме.

Отвечаю, а сам жду, может, еще что скажет. Из парка уходить расхотелось.

— Вы что,—спрашивает,—торопитесь куда?

— Нет,—говорю,—наоборот. Отдыхать сюда пришел. Гуляю.

— Хорошенькое гулянье—на третьей скорости. Чуть меня с ног не сшибли.

И опять смеется. Приятно так. Волосы ее ветер колышет, и уши видать, маленькие, розовые. Ах, думаю, какая девушка!

А она вдруг смеяться перестала. Волосы покрывала и говорит:

— Ну, гуляйте. Я ведь по делу шла. Чтобы время оттянуть, я словно удивился.

— Какое, простите, дело может быть в парке?

— Я,—отвечает,— игрока ищу для нашей команды. У нас Вовка вчера уехал и игру расстроил.

— Играете-то во что?

— В волейбол.

— Батюшки,—обрадовался я,—зачем игроков искать? Я вам за первую категорию сыграю.

— А вот,—спрашивает,—не оттопчете? Нет? Так пошли скорей.

С тех пор встречаться стали мы каждый вечер. Мы—это не только я и Апельсинная корочка, а вся наша компания, вся наша веселая, шумливая шестерка.

С ребятами я сдружился сразу. Все они, оказалось, перезнакомились совсем недавно в этом же парке на волейбольной площадке. Артель собралась—что надо. Про Апельсинную корочку я уж и не говорю. Обожали мы ее безмерно, приглядывая, впрочем, друг за другом. «Ненадежным» считали мы Пашку, молодого инженера-электрика. Парень очень уже легко впадал в возвышенное настроение и сыпал после каждой фразы проникновенные стишки. Пушкина он, наверное, знал от корки до корки. Павка, однако, не очень угрожал нашему благополучию, ибо хоть в волейбол он играл и отлично, но роста был недостаточного, и Апельсинная корочка над ним не раз потешалась. Но надо признать со всей откровенностью, что и на нас остальных она смотрела так же равнодушно. Этим, пожалуй, и об'ясняется великолепная с Апельсинной корочкой наша дружба.

Кто ее так назвал впервые, она и сама, вероятно, не помнит. Ребят об этом лучше и не спрашивать. Каждый конечно, будет приписывать авторство себе. А я думаю, что это Пашка выдумал. Один он у нас отчаянный лирик. А может и не он. Только очень это название к ней подходит. Волосы у нее с отливом таким, апельсиновым. И джемпер вязаный цвета оранжевого. Облегает джемпер фигуру плотно. Гибкая она в нем, нежная, ну, прямо, как девушка по роману какого-нибудь хорошего. Казалось мне даже первое время, что как к ней подойду, апельсина аромат слышу. Только чепуха это. Мираж.

В середине лета, когда передружились мы по-настоящему, выходные дни в парке проводить стали. Забирались туда с утра, купались, загорали, песни пели, сказки рассказывали. А как манометр показывал пониженное давление, закусывали тем, что из дома принесли.

В один из выходных дней Апельсинная корочка вместе со всякой снедью принесла в парк книжку. И в самый полдень, когда солнце жарит, как из форсунки, предложила читку устроить. Не понравилось мне это дело. В такую погоду в воду бы нырнуть куда, поглубже, а тут лежи на траве, как беспризорник, и слушай панихиду за упокой своей сгоревшей от солнца шкуры.

Но—раз так хочет Апельсинная корочка—возражений нет.

Залегли мы в тень, на траву. Стала она читать. Голос у ней грудной—вольный, звучный. Ее, как соловья, можно слушать.

Да я, по правде, сначала в слова и не вдумывался. Самый мотив ловил, что она голосом выводила. А она нет-нет, да глянет в мою сторону. Я это локтем подпорся, брови нахмурил, слово и вправь заслушался. Только, сам не знаю как, стало меня чтение за живое задевать. Больно уж здорово написано.

— Стой,—говорю ей.—Что это ты читаешь?

— Диккенс. «Сверчок на печи».

— Жив он, этот Диккенс, самый?

— Нет,—отвечает,—умер давно.

— Здорово писал старик,—говорю.—Давай дальше.

Дочитала она до того места, где извозчик домой возвращается и путника ночевать оставляет,—листка в книге не хватает. Рассмеялся я ужасно. Вот, думаю, книжки как неаккуратно люди содержат. Возьмет какой-нибудь паразит в библиотеке художественный роман, страницу отгрызет, а другим замника. Понимай, как знаешь, что это за путник, и почему Малютка (это так действующее лицо называется) его напугалась. Лазал я по траве, думал—не тут ли обронили листок, все коленки истер, а не нашел. Стали читать дальше с пропуском.

А дальше—про слепую, как ее отец обманывал, будто живут они превеликолепно, а у самих хибара, того гляди, завалится. У меня аж в носу щекотать начало. Очень чувствительно все автор излагал.

А Павка,—то ли у него ноги затекли, то ли спросонок, — как вдруг брякнет:

— Все они, женщины, слепые.

Апельсинная корочка опустила книжку на колени и спрашивает:

— Как это тебя понимать прикажешь?

— А так, — говорит.—Все вы любите ложь.

Я еще раньше полагал, что на чтения добра не будет. Так и получилось. Апельсинная корочка вломилась в амбицию.

— Не понимаю, что за чушь ты мелешь, Павел.

Павка обиделся.

— И вовсе не чушь. Каждая из вас хочет быть Жанной д'Арк, а на деле вы гроша не стоите. На что женщины способны? В историю вошли только девы с запятнанной репутацией. Мессалина, Клеопатра, Екатерина—великая распутница. Ни инженеров, ни музыкантов, ни скульпторов, ни художников женщин я не знаю. А среди писателей? Лукашевич? Чарская?

— Ну, это ты врешь!—У Апельсинной корочки от негодования даже коленка, выбившаяся да-под юбки, покраснела. — А Жорж-Занд? А Инбер? Шагинян? Но не в именах дело. Исторические условия делали женщину рабыней домашнего очага, рабыней, может быть, в тысячу раз более туманного, чем она, мужчины. Я не ожидала такой узости взглядов именно от тебя.

Спор превратился неожиданно. Над парком бреющим полетом скользил, вы ключив мотор, самолет.

— Учебный, «У-2»,—сказала Апельсинная корочка. А мы не успели даже как следует звезд на крыльях разглядеть. Вероятно под впечатлением спора, я подумал о том, как это женщина может так свободно разбираться в конструкциях самолета. И сразу мне стало стыдно. Павка, словно подслушав мою мысль, заявил:

— Вот-вот. Ты смотришь на этот самолет с земли. Он для тебя только «У-2», буква. Тебе никогда не поднять ся на нем, а если и полетишь, так сердце разорвется от страха!

— Ты просто труб.

Апельсинная корочка прекратила спор. Она легла на траву, подложив ладони под голову. Книга сползла с ее колен, рассыпав истрепанные страницы.

Апельсинная корочка молчала. Не острые локти вздрагивали. Мне показалось, что она плачет. Я приподнялся и заглянул ей в лицо. Глаза ее, темнокарие, прекрасные глаза искрились от непонятной радости. Апельсинная корочка смеялась.

Чтение продолжить не пришлось ни в этот, ни в последующие выходные дни. И вообще Апельсинная корочка стала реже бывать в парке. Я твердо был уверен, что виной всему—Павка, и хотел здорово намять ему бока. Но раз думал. Павка и сам, повидимому, чувствовал вину и ходил мрачный.

Я попробовал, было, поговорить с Апельсинной корочкой, но она смеялась в ответ на мои вопросы и отделывалась шутками.

— Брось,—сказал я ей.—Артель без тебя рассыпается. Если ты будешь и дальше меланхолить, ребята изуродуют Пашку.

Апельсинная корочка вспыхнула.

— Не думаешь ли ты, что я перестала ходить в парк из-за того глупого спора? Ну, милый мой, я еще не совсем дура. Слушай,—голос ее потеплел.—Ты хороший парень, и тебе я скажу правду. У меня сейчас очень горячее время. Я учусь на курсах. Скоро нас выпускают. Поймя.

Я больше не приставал к ней с расспросами. В волейбол мы играли не в полном составе и в розыгрыше первенства парковых команд нас отсунули на третье место. Ребята, пронюхав о моем разговоре с Апельсинной корочкой, заставили рассказать им обо всем. Павка фыркнул:

— Курсы! Наверное, сестер милосердия.

Я показал ему кулак, и он затихнулся.

Апельсинная корочка появлялась в парке изредка, чаще всего для того, чтобы принести мне очередную порцию книг. Читать я стал запоем.

Как-то я задержался в парке. Ребята все уже разошлись, а я стоял у лимонадной будки и пил ситро стакан за стаканом. Неожиданно меня кто-то звонко хлопнул по плечу. Я обернулся.

Передо мной стояла Апельсинная корочка, вытянувшись по «фрунт», прижав к виску кончики пальцев, испачканных тушью. (Я и забыл сказать, что она работала чертежницей, не знаю—где).

— К пустой голове руку не прикладывать,—заявил я ей вместо приветствия.

— Есть, товарищ начальник! Но я сегодня выходная и не при форме, фуражку дома забыла.

Мы рассмеялись.

— У меня к тебе разговор. Ребята ничего не будут иметь против, если мы выходной день проведем вместе?

Апельсинная корочка и не подозревала, что обижает меня этим вопросом.

Я заверил ее, что ребята будут такому событию рады.

— Хорошо. В таком случае я приглашаю всех в следующий выходной день на аэродром. Там будет большой авиационный праздник. Придете? Вот пропуска.

Ребята, как я и предполагал, обрадовались, узнав, что Апельсинная корочка их не забыла. Только когда мы, вылезя из вагона трамвая, начали скакать через буераки и ямы, Павка высказал мысль, что наша встреча с Апельсинной корочкой ничуть бы не проиграла, если бы состоялась в парке.

На аэродроме была невероятная толкучка. Мы хоть и добрались до условленного места, Апельсинной корочки не нашли. Между тем, праздник уже начался.

На огромном поле аэродрома был инсценирован бой. Пехотные и моторизованные части шли в атаку, наполняя воздух треском винтовочных и пулеметных выстрелов. То в одном, то в другом месте поднимались столбы дыма, изображая «разрывы» снарядов.

Зрелище было необычайно красочным. Но нервы напряглись до предела, когда в небе, глухо урча, появились самолеты. Перестраиваясь на-ходу, сходились воздушные враги. Крылья самолетов чертили удивительнейшие фигуры, от которых захватывало дыхание.

Я волновался. И не столько от зрелища, сколько от того, что не вижу Апельсинной корочки. Я знал, что как только кончится бой, ребята начнут выматывать из меня жилы.

А бой кончался. На смену истребителям и бомбовозам шли легкие самолеты с красными крестами на фюзеляжах и крыльях. Я еще раз оглядел толпу, разыскивая знакомый оранжевый джемпер. Внезапно по толпе как бы прошел электрический ток. Я вздрогнул и поднял голову. В небе колыхались десятки причудливых огромных лилий. Я не сразу понял, что эскадрилья «Красного креста» сбросила парашютистов.

Подбирая стропы, парашютисты один за другим шли на посадку. Едва приземлившись, они отстегивали ремни и разбегались по полю, наклоняясь над «жертвами» недавнего «боя». Это был десант санитаров воздушной обороны.

Но вот фанфары возвестили конец праздника. «Раненые» повскакали на ноги и стали строиться в шеренги. Отдельно выстроился взвод парашютистов. Пок звуки авиационного марша они приближались к нам. Они шли, упруго ступая по земле, гордые покорители воздуха. Синие их комбинезоны сливались в один общий фон, на котором выделялись только белые нарукавные повязки с красными крестами.

Когда парашютисты поравнялись с нами, я... получил увесистый удар кулака в плечо. Павка, этот чертов лирик, колотил меня изо всех сил.

— Смотри, смотри же!—кричал он мне.—Апельсинная корочка!..

И я увидел. Командир звена парашютистов, рассыпая по ветру золотистый дымок девичьих волос, приветливо махал (совсем не по-военному!) шлемом в нашу сторону.

Парашютисты были парашютистками, и вела их Апельсинная корочка.

Вот, собственно говоря, и все.

А поженились они с Павкой всего четыре дня назад.

Июнь — июль 1935 г.

„КАДРЫ РЕШАЮТ ВСЕ" СТАЛИН

ПРИВЕТ НОВОМУ ПОПОЛНЕНИЮ

22 июля закончилась сессия государственной квалификационной комиссии на факультете механизации Ташкентского института ирригации и механизации сельского хозяйства (ТИИИМСХ). Выпущено 29 инженеров-механиков сельского хозяйства. МТС и совхозы Узбекистана и других республик Средней Азии получают квалифицированных инженеров.

Молодые специалисты закончили теоретический курс и приобрели производственные навыки на практике в МТС, совхозах, на челябинском тракторном заводе и заводе «АМО-ЗИС».

20 выпускников защитили дипломные проекты с оценкой «хорошо» и «отлично». Среди окончивших — 8 членов партии, 4 комсомольца, 14 рабочих, 2 узбека, 2 казака и 1 туркмен.

Проекты были в основном на ремонтные темы. Особенно обратил внимание «Проект моторемонтного завода на базе реконструкции Ташкентской межсовхозной мастерской», исполненный четырьмя дипломантами. По заключению представителя Совхозхлопка в государственной квалификационной комиссии, многое из этого проекта Узсовхозхлопком будет проведено в жизнь.

Выпуск 1935 г. особенно знаменателен тем, что это в Ташкенте первый после трехлетнего перерыва выпуск инженеров-механиков для сельского хозяйства.

Выпускники-инженеры последние 2½ года учились в условиях систематического повышения к ним требований согласно известному постановлению ЦИК СССР «О высшей школе».

Неоднократные мобилизации на ремонтные и сельскохозяйственные кампании, необеспеченность материальным оборудованием и недостаток квалифицированных педагогов сказывались на нормальном ходе учебы. Но это только побуждало будущих инженеров с еще большей энергией работать над собой. И на сегодня все трудности учебы преодолены.

Казалось бы, что подготовке и выпуску инженеров-механиков должно быть уделено внимание УзНКЗ, Совхозхлопка. Это тем более ясно, что по словам т. **Икрамова, недостаток механизаторов сейчас является фактором, «лимитирующим работу тракторного парка и дальнейшую механизацию сельского хозяйства».**

Но, к сожалению, УзНКЗ и Совхозхлопок остались в стороне. Из 8 заседаний государственной квалификационной комиссии только на двух присутствовали члены комиссии—представители УзНКЗ и Совхозхлопка. Узнаркомзем совершенно остался в стороне при разработке тем дипломных проектов. И, больше того, ответственные работники Узнаркомзема всячески мешали в предоставлении справочного материала и соответствующих мест практики, необходимых для дипломного проектирования будущих инженеров-механиков сельского хозяйства.

Мы полагаем, что теперь, когда в сельское хозяйство Узбекистана и других среднеазиатских республик вольется три десятка молодых инженеров, горящих желанием работать, они все же встретят большое внимание к себе, и сам Узнаркомзем поймет необходимость принимать более деятельное участие в работе вуза, готовящего ему кадры механизаторов.

Привет молодым инженерам-механикам сельского хозяйства, наилучшие пожелания в их почетной работе!

Зав. кафедрой автомобилей и тракторов ТИИИМСХ. **ЯРОШЕВСКИЙ.**

Зав. кафедрой сельхозмашин ТИИИМСХ **САБЛИКОВ.**

Выпускники-отличники Института ирригации и механизации сельского хозяйства тт. Шамсутдинов Беседнов, Вартазарья, Тулаев, Братышев, Тихомиров.

„С этими инженерами можно работать"

Алексей Иванович Тихомиров до поступления в институт работал в изыскательном отряде ирригаторов. Эта живая работа увлекла Тихомирова, и он загорелся желанием стать инженером-ирригатором. В 1929 г. он поступил на инженерно-мелиоративный факультет САГУ. Тогда был последний конкурсный набор и в университет попали люди с хорошей подготовкой. Зато надо было отчаянно драться, поэтому среди его однокурсников почти не было отсева — все они теперь выпускники. Этим людям пришлось вынести на своих плечах тяжелую полосу реорганизации (инженерно-мелиоративный факультет САГУ переобразовался в хлопково-ирригационный, затем в институт инженеров водного хозяйства, потом в институт инженеров и техников ирригации и, наконец, возник институт инженеров-ирригаторов и механизаторов сельского хозяйства).

Только в 1933 г. установилась нормальная учеба.

Тихомиров был группоргом, политруком, заведующим, оргом комсомольской организации. Он и еще несколько товарищей (Беседнов, Братышев, Жуласев, Язаков) не только умели совмещать общественную работу с академической, но успевали повышать свой культурный и политический уровень. Даже в самое напряженное время работы над дипломным проектом Тихомиров успел прочитать полное собрание сочинений Гейне, «Страшный Тегеран» и «Человек меняет кожу». Он систематически получал хорошие отметки и отлично защитил диплом.

Темы дипломных работ студентам достались различные. Беседнов разработал проект механизации и работ на акбуринский ирригационной системе; Братышев развил эту же тему, но для кампырраватской системы; Жуласеву досталась тема — развитие орошения на реке Ак-Су; Шамсутдинову — водопод'емная плотина на реке Нарын.

Тихомиров составил проект водохранилищной плотины на реке Сырдарье. Он удовлетворен своим проектом, но работа доставила много волнений. Срок — пять месяцев. «Ух! — обрадовались все, — успеем!» Так первые два месяца и прогуляли, а зато потом ночи и дни перемешались. Чуть не круглыми сутками пришлось сидеть над проектами.

Тихомиров сдал работу рецензенту. Думал, все гладко будет, а в самом деле обнаружено порядочное число ошибок. «Ну, — думал Тихомиров, — пропал!» Но волнения были напрасны. Ошибки оказались несущественными. Государственный экзамен тоже вызвал много волнений. Там присутствовали производственники, которые обычно очень строго подходят к оценке проектов, и Тихомиров боялся, что они будут слишком требовательны. Но результат был радостный.

— С этими инженерами можно работать! — заявили производственники.

Это относилось не только к Тихомирову. Он только один из 15 отличников-ирригаторов.

Есть еще отличники с механического факультета. Вот, например, тов. Патта Кадыров. Он прошел преддипломную практику на московских и ленинградских предприятиях и в учебных заведениях. Он сдал государственный экзамен на «отлично». Между прочим, Кадыров и окончивший вместе с ним Салихов — это первые инженеры-механизаторы узбеки. Кадыров и Салихов остаются аспирантами и будут преподавать. Но прежде они получат двухгодичную командировку в Москву или Ленинград, где они подготовятся к защите диссертации на звание доцента.

Государственный экзамен в Институте ирригации и механизации хлопководства закончен. Хлопковые поля получают 45 прекрасно подготовленных ирригаторов и 45 механизаторов. Ирригаторы пойдут на эксплоатацию существующих ирригационных систем, ибо освоение оросительной сети, правильное ее использование — важнейшая задача.

Мар. ШУР.

Мощный агрегат отделочной фабрики

Закончен монтажем и готов к пуску в эксплоатацию мощный отбельный агрегат отделочной фабрики Текстилькомбината.

Агрегат представляет огромный комбинированный аппарат, состоящий из 17 машин (промывных, варочных, сушильных). Отбельный агрегат отделочной фабрики Ташкентского текстилькомбината превосходит своей мощностью все существующие отбельные машины фабрик Союза.

Пропускная мощность его выражается в 440 кусков ткани в час, до 300 метров в минуту. Сырой необработанный ткацкий материал в течение одной минуты превращается в сухую обработанную ткань, готовую к отпечатке.

Агрегат оборудован механическими укладчиками, посредством которых последняя машина аппарата выпускает сложенный готовый кусок ткани.

Агрегат смонтирован лучшей бригадой монтажников ситценечатной фабрики Уфимцева под руководством опытных механиков тт. Бурова и Макарова.

И. АЛЯСИН.

На фабриках и заводах

РЕКОНСТРУКЦИЯ ЗАВОДА «ДЕХКАНИН»

Самаркандский механический завод «Дехканин» реконструируется. Завод будет заниматься исключительно ремонтом моторов для автомашин, тракторов, с пропускной способностью 3.000 штук в год. Завод получает дополнительные капиталовложения в 350.000 рублей.

ПРОИЗВОДСТВО ГИРЬ

Завод им. Ильича в Ташкенте приступил к освоению производства специальных торговых гирь. Программа завода на третий квартал—до 20 тысяч комплектов.

ЦЕННОЕ ПРЕДЛОЖЕНИЕ Т. БЕЛИКОВА

Рабочий Беликов на обувной фабрике им. Файзуллы Ходжаева сконструировал машину для двухстороннего клеймения фабричной марки на подошвах. Машина повысила производительность в два раза. Беликову выдана премия.

НОВОЕ ОБОРУДОВАНИЕ

Завод им. Ильича в Ташкенте в третьем квартале текущего года получает новое дополнительное оборудование — токарный, болторезный, круглошлифовальный и другие станки.

СТРОЯТСЯ АВТОГАРАЖ И ВОДОПРОВОД

При ташкентском ремонтно-экскаваторном заводе САРЭЗ развернулось строительство автогаража, водопровода и внутризаводского узкоколейного пути для переброски грузов из цеха в цех.

БУМФАБРИКА ВЫПУСКАЕТ КРОВЕЛЬНЫЙ ТОЛЬ

Ташкентская бумажная фабрика приступила к массовому изготовлению кровельного толя—стандарт 3—4.

ДОПОЛНИТЕЛЬНО 2.000 КИЛОВАТТ

На ФерЦЭС заканчивается монтаж котла. Новый котел даст дополнительно 2.000 киловатт электроэнергии.

ДЛЯ ИЗУЧЕНИЯ ОПЫТА

Группа лучших ударников швейной фабрики «Красная заря» в первых числах сентября выезжает на экскурсию на швейные фабрики Москвы и Ленинграда для изучения опыта работы.

ШВЕЙНЫЕ ФАБРИКИ НА ТРИ СМЕНЫ

В начале 1936 г. ташкентскую, самаркандскую, бухарскую и кокандскую швейные фабрики намечено перевести на работу в три смены. После некоторой реконструкции выпуск продукции будет увеличен на 37 проц.

ШАПКИ И ВОРОТНИКИ ИЗ ОБРЕЗКОВ КАРАКУЛЯ

Ташкентская меховая фабрика приступила к изготовлению дамских жакетов, мужских воротников и шапок из обрезков каракулевых шкурок.

Партийное строительство

Безалаберщина с'едает часы досуга

Коммунист должен быть передовым на своем производстве. Это бесспорно. В то же время он должен много учиться — каждодневно повышать свой идейный и культурный уровень. И это не требует доказательств. Но это не все. Член партии обязан быть примером для окружающих и в личном быту. Внедрение коммунистической идеологии в семью, воспитание детей, выращивание из них достойных граждан нашей великой родины—обязанность каждого члена партии.

Казалось бы, что парторганизации должны были требовать от коммунистов выполнения своего долга перед страной, создавать условия, при которых коммунист мог бы серьезно заняться своей семьей. Но в большинстве парторганизаций этим до сих пор еще не занимаются.

Вот что рассказал нам один из ответственных работников **Наркомзема,** член партии т. Рахманов:

— Как я воспитываю своих детей? К стыду, должен признаться, что этим я не занимаюсь: нет времени. За всю работу в Наркомземе я не помню ни одного вечера, когда я бы мог посидеть дома с ребятами, поговорить по-душам с женой... Каждый день возвращаюсь домой поздно ночью. Получается так, что семья моя живет своей «особой» жизнью, на которую я влиять не могу.

Пример с тов. Рахмановым в Наркомземе—не исключение. Многие коммунисты-ответственные работники оторваны от своей семьи, мало внимания уделяют воспитанию детей.

В чем причина?

Ответ всегда следует один и тот же:

— Перегружены, завалены работой, каждый день приходим из учреждения в два—три часа ночи.

Но почему коммунисты засиживаются на работе до петухов, чем они загружены на протяжении 14—16 часов?

Рассмотрим бюджет времени коммунистов-ответственных работников. В 9—9½ утра товарищ является на работу с измятым и «кислым» лицом (уснул поздно, не успел выспаться!) Примерно до одиннадцати время проходит в перебирании очередных бумажек. Затем наступает пора заседательской горячки. Раз'езды по учреждениям, «Согласовывание». Ответы на бесконечные телефонные звонки. И вдруг... сигнал: конец занятий. А ведь еще ничего не сделано. Докладная записка наркому не начата. План задний для сотрудников не продуман. Подекадный отчет о работе не составлен. И мало ли что еще не сделано.

Но задумываться некогда. Нужно побыстрее пообедать, а там, гляди-ишь,— партийное собрание, или учеба, или обследование какое-нибудь.

После обеда и партийного собрания организм, отяжелевший, усталый, требует отдыха. Но вместо того, чтобы поехать домой и отдохнуть в своей семье, коммунист-ответственный работник снова бредет в свой кабинет. Теперь уж и вправь для того, чтобы работать. И работа по-настоящему начинается только с девяти-десяти часов вечера.

Эту безалаберщину в организации труда и в бюджете времени коммунистов-ответственных работников создает отсутствие планомерности в работе.

Тов. Одыли (начальник племзаготконторы Узнаркомзема) жалуется:

— Система работы в Наркомземе носит кампанейский характер. Случайные задания у нас занимают больше времени, чем основная планомерная работа.

Вот где причина нехватки времени у коммунистов. Вот почему коммунисты не имеют времени читать газеты, литературу по специальности, беллетристику, вот почему коммунисты регулярно недосыпают, не имеют досуга.

Но что же сделала парторганизация Узнаркомзема, чтобы в бюджете времени коммуниста с'экономить часы для учебы, для отдыха, для семьи? Ничего.

А разве нельзя было партийному комитету заслушать самоотчеты двух-трех коммунистов об их бюджете времени, чем они занимаются за день? К этому следовало бы привлечь внимание наркома и всей партийной организации, так как безалаберщина в организации труда только вредит делу.

Труд в учреждении поддается организации так же, как и на производстве. Все дело в том, чтобы серьезно подойти к разрешению этой задачи.

Партийная организация Наркомзема должна твердо усвоить, что коммунисты нуждаются в досуге. Надо сделать так, чтобы у них хватало времени на все: и на хорошую работу в учреждении, и на воспитание детей, и на учебу.

Б. КЕН.

Партийная хроника

В сводках все хорошо

Партийная организация газеты «Бухара пролетары» исправно посылает в райком «сводки о ходе партпроса», но фактически партучеба здесь не организована.

Когда культпроп горкома партии запросился, как идет в типографии учеба коммунистов, парторг т. Ашур Базаров заявил, что уже трижды проводил занятия политкружка. На деле же коммунисты не собирались на кружок ни разу.

В типографии есть товарищи с 10-летним производственным и партийным стажем (Курбатова, Фаттиев), но они и сейчас неграмотны.

Еще меньше заботится парторг о правильной организации партийного хозяйства. Проверка партийных документов по организации до сих пор не начата.

А. К.

Дней партучебы не существует

Партийное просвещение —заброшенный участок внутрипартийной работы в **Орджоникидзенском районе.** Районный парткабинет послал как-то пропагандистов в колхозные организации для налаживания учебы. А руководители первичных организаций воспользовались этим, чтобы снять с себя ответственность за учебу коммунистов. Без них пропагандисты ничего не могли сделать.

И вот результат. В Кибрайском и Икрамовском участках вот уже 6 месяцев, как нет занятий. Школы распались. Парторги сылаются на то, что им «нехватает» времени не только посещать занятия, но и организовать партучебу.

Дни, выделенные специально для учебы, постоянно занимают различными собраниями и совещаниями. **Д.**

Налаживают партработу

Сурен Атакулов—молодой член партии. Вступив в партию в 1930 г., он в короткий срок научился читать и писать и принялся упорно работать над повышением своего идейно-политического уровня.

Сейчас тов. Атакулов работает секретарем парткома колхоза «Янги-Фергана» (Папский район) и крепко борется за большевистское воспитание членов организации.

Все коммунисты, за исключением одного только председателя, работают непосредственно на производстве, строго распределены по бригадам и звеньям.

Партийный комитет изучил своих людей и помогает им расти производственно и политически. На каждом заседании парткома заслушиваются самоотчеты парторгов и рядовых коммунистов.

В результате—неграмотных коммунистов в колхозе нет. Еще в июне колхоз полностью закончил три окучки и на 100 проц. выполнил план водополива. Сейчас заканчивается четвертая окучка...

АБРАРОВ.

Председатель колхоза им. Энгельса тов. Абдурахман Якубов и бригадир третьей бригады Абдупаджан Гафуров проверяют состояние хлопчатника (Андижан, Бутаринский участок). Фото ПЕНСОНА.

СЕНОКОС

УБИРАТЬ ТРАВЫ, ГОТОВИТЬСЯ К ЗИМОВКЕ

Секретарь гузарского райкома партии тов. **Раджабов** и заместитель председателя райисполкома **Гасанов** еще в мае этого года считали, что их план заготовки кормов вполне реален. Они торжественно обещали скосить по межам и арыкам 4.000 гектаров и заготовить 9 тысяч центнеров сена. Кроме того, они собирались скосить яншак с 6 тысяч гектаров и во-время убрать не менее трех укосов люцерны.

На деле их торжественные обещания остались пустозвонными фразами. Первый укос люцерны еще не закончен. Второй—выполнен всего лишь на 9,8 процента. Полив не проведен, поэтому не только третий укос, но и второй под угрозой.

Об уборке сена и яншака нет никаких сведений.

Сводка Узнаркомзема на 23 июля подтверждает, что **Гузар ни одного гектара трав не убрал.** Тов. Раджабов о своих торжественных обещаниях забыл. Он мобилизовал заведующего животноводческим отделом райзо на другие работы. Заместитель председателя райисполкома тов. Гасанов держит зоотехника **Семенову** на канцелярской работе. Она ни разу еще не была в колхозах.

Такое положение с заготовками кормов, как в Гузаре, характерно для многих районов Узбекистана. По республиканскому плану надо было убрать 186 тысяч гектаров трав. На 23 июля убрано 137,435 гектаров, или 72,5 проц. плана.

В прошлом году на это число было убрано 114,3 проц. от плана.

Еще хуже идет укос люцерны. К началу июня надо было убрать первый укос с 180 тысяч гектаров. Однако на 23 июля убрано всего лишь 75.745 гектаров, или 42,1 процента. Второй укос по республике выполнен всего лишь на 6,5 проц.

Правительственные сроки уборки трав на лугах уже прошли. Сейчас идет уборка лишь межняков, арыков и низменных лугов. Между тем, ряд районов (Ксанд, Молотовский, Алты-Арык, Баумана, Рометан, Каракуль, Джангар, Дехканабад и другие) не дает даже сведений о ходе сенокоса.

Для заготовок сена остались считанные дни. Чтобы наверстать упущенное, надо, не теряя ни одной минуты, взяться за заготовку кормов. На решение партии и правительства о развитии животноводства надо ответить конкретным делом—убрать не менее трех укосов люцерны и скосить 186 тысяч гектаров трав.

АНДРЕЕВ.

Настоящие хозяева

БАЙСУН (Наш корр.). Колхоз им. Буденного, Байсунского района, Дугабитского сельсовета, выполнил план сенокоса с превышением. Колхоз получил задание скосить 60 гектаров, но сенокосных угодий у него не было. Колхоз обкосил межи, арыки, косогоры и заготовил кормов в два раза больше, чем предполагалось по плану.

Первый укос люцерны давно убран и сложен в скирды.

Колхоз «Байпадмидаг» тоже выполнил план уборки лугов. Заготовлено на каждую голову скота по 250 снопов хорошего сена. Сено аккуратно сложено в скирды.

САТАРОВ.

Завод «Буревестник» (Ленинград) закончил испытание высоковольтной установки напряжением в 320 тысяч вольт для лаборатории Днепропетровского железнодорожного института. Установка такой мощности изготовлена заводом впервые. НА СНИМКЕ: зав. конструкторским отделом завода инженер Афанасьев осматривает установку

(СОЮЗФОТО).

И. Рахман

Не успокаиваться на достигнутом

Местная промышленность Узбекистана выполнила план первого полугодия 1935 г. При задании в неизменных ценах в 48.641 тыс. р. выпущено продукции на 51.155 тыс. руб., что составляет 105,2 проц. к плану и 122,2 проц. к соответствующему периоду 1934 г.

В натуральном выражении план выполнен по большинству отраслей. При этом почти все отрасли дают значительный прирост продукции против прошлого года.

Однако, несмотря на выполнение и перевыполнение плана по таким решающим производствам, как цемент, кирпич, обувь, крупная кожа и т. д., мы имеем ряд отраслей, не выполнивших своего плана, а в некоторых случаях даже идущих значительно ниже уровня прошлого года. К числу таких отстающих производств относится в первую очередь обозостроение, где план по бричечным ящикам, персидским арбам и нарокопным ходам оказался сорванным в значительной мере из-за несвоевременного завоза дефицитного сырья (различные лесные материалы). Однако имеется целый ряд предприятий, где невыполнение плана вызвано исключительно неудовлетворительной работой. К числу таких относятся кондитерские фабрики, макаронная фабрика, производят во одежной ваты и культтоваров.

Подводя итоги первого квартала и отмечая количественные успехи, мы принуждены были резко заострить внимание на невыполнении плана по качественным показателям.

Итоги первого полугодия показывают, что и на этом участке—основных качественных показателей—местная промышленность Узбекистана достигла некоторых успехов за счет улучшения работы во втором квартале.

План по производительности труда (выработка на одного рабочего) за пять месяцев выполнен на 108,8 проц. Себестоимость продукции за пять месяцев снижена против плана на 0,5 проц. (без предприятий бывшего треста Узбексельпром). Брак по большинству предприятий дал резкое снижение, хотя все еще остается недопустимо высоким.

Фонд заработной платы использован за пять месяцев на 102,6 проц. при выполнении плана по продукции на 105,2 процента.

При общем выполнении плана по качественным показателям в целом по наркомату имеется ряд отраслей и предприятий, систематически не выполняющих задания. Это в первую очередь—ватные фабрики, дающие исключительно низкую по качеству вату при значительном превышении ее себестоимости (на 6,5 проц.), мастерские ГЕОИП, систематически превышающие установленный фонд рабочей силы и зарплаты, хиватский цементный завод, значительно превысивший себестоимость продукции (на 12,9 проц.), и кондитерско-макаронное производство, отстающее как по качеству выпускаемой продукции, так и по всем другим качественным показателям (по кондитерской фабрике «Уртак» производительность труда ниже плана на 29,6 проц. и себестоимость выше плана на 23 проц.).

Следует особо отметить недопустимое превышение себестоимости по кирпичу. При плане себестоимости тысячи кирпичей в 67,7 руб., фактическая себестоимость за пять месяцев составляет 72 р. Руководство кирпичных заводов, добиваясь выполнения количественных показателей, совершенно не обращает внимания на качественные показатели, в особенности на себестоимость продукции. Перерасход топлива, перерасход рабочей силы, неполное использование механизмов приводят кирпичные заводы к этому позорному прорыву.

Добившись стопроцентного выполнения плана по основным показателям, предприятия местной промышленности не сумели обеспечить ровной и плавной работы. Большинство предприятий работает рывками. Как правило, в первую декаду «благодушествуют», во вторую—«набирают темпы», а в третье—«штурмуют».

Такая «система», являющаяся отрыжкой старых, осужденных методов, не имеет ничего общего с напряженной, но ровной, плавной и культурной работой, характерной для передовых промышленных предприятий Советского Союза.

Первоочередной задачей местной промышленности, каждого предприятия в отдельности является такая организация работ, такая система руководства, которые обеспечили бы ровное выполнение плана из декады в декаду, из месяца в месяц, без штурмовщины, без рывков и лихорадки.

Осуществление этой задачи требует от руководителей предприятий четкой расстановки рабочей силы, правильного снабжения сырьем, топливом и вспомогательными материалами, умелого использования имеющихся ресурсов, четкого плана организации работ по предприятию в целом и полной увязки работы отдельных цехов.

Вместе с тем, необходимо добиться выполнения плана не только по наркомату в целом и отдельным отраслям промышленности. Задача заключается в том, чтобы **каждое предприятие в отдельности давало стопроцентное выполнение государственного плана по всем количественным и качественным показателям.**

Совершенно недопустимо, когда из 43 фабрик и заводов Наркомместпрома план первого полугодия не выполнили 12 предприятий. К числу предприятий, в течение всего полугодия находившихся в глубоком прорыве и упорно не выполнявших плана, относятся ферганская ватная фабрика (75,1 проц.), завод «Большевик» в Коканде (88,2 проц.), фабрика культтоваров (67,7 проц.), кондитерская фабрика «Уртак» (74,7 проц.), кондитерская фабрика № 4 в Самарканде (77,3 проц.), макаронная фабрика (24,4 проц.), и др.

Особое внимание должно быть уделено этим прорывным предприятиям. Надо помочь им выправить свою работу. Все эти фабрики и заводы при умелой мобилизации имеющихся резервов, при последовательном выполнении указаний ЦК КП(б)Уз и обращения совещания хозяйственников могут во втором полугодии добиться стопроцентного выполнения плана и стать в шеренгу передовых предприятий Наркомместпрома.

Итоги второго квартала в этом отношении очень показательны. Свыше десятка предприятий, отстававших в первом квартале, тянувших вниз кривую выполнения плана, не только выполнили задание второго квартала, но своей хорошей работой сумели перекрыть долг и добиться выполнения полугодового плана. К числу таких предприятий относятся завод новых стройматериалов, обе группы кирпичных заводов, винокуренный завод № 2 в Самарканде, винзавод № 7 в Ташкенте и др.

Успешное выполнение всего годового плана в значительной мере определяется мероприятиями по борьбе с текучестью рабочей силы, по закреплению рабочих, улучшению их культурного обслуживания и снабжения. Несмотря на заметное улучшение по сравнению с прошлым годом материального обслуживания рабочих, текучесть на предприятиях Наркомместпрома все еще недопустимо высока. За пять месяцев 1935 г. при общем числе рабочих в 11.877 чел. прибыло 7.845 чел. (66 проц.), убыло 6.145 чел. (57,7 проц.). Большинство предприятий Наркомместпрома явно недооценивает, насколько важна задача закрепить рабочую силу, создать на предприятиях постоянные кадры рабочих, систематически повышающих свою квалификацию и обеспечивающих выполнение плана.

На предприятиях Наркомместпрома УзССР культурно-бытовое обслуживание рабочих остается все еще неудовлетворительным. Большинство фабрик и заводов Наркомместпрома не имеет клубов или хотя бы прилично оборудованных красных уголков. Даже такие крупные предприятия, как фабрика «Красная заря», насчитывающая свыше двух тысяч рабочих и служащих, обувная фабрика и ряд других, не имеют клубных помещений. На многих предприятиях «клубы» находятся в помещениях столовых и используются лишь для собраний. Как правило, директоры предприятий совершенно не интересуются оборудованием красных уголков, налаживанием культурного отдыха и досуга рабочих, организацией различных кружков (музыкальных, спортивных и т. д.).

Вместе с тем, на большинстве предприятий, все еще неудовлетворительно поставлено дело рабочего снабжения. Несмотря на значительные перерасходы по рабочему снабжению—в истекшем полугодии не менее полумиллиона рублей—качество питания оставляет желать лучшего.

Совнарком Узбекистана своим решением от 2 июня поставил вопрос рабочего снабжения в центр внимания всех директоров предприятий. Предложено улучшить качество отпускаемых обедов, а для финансирования этого мероприятия выделены дополнительные средства и разрешена организация коммерческих точек. Однако многие директоры не поняли всей важности проводимого мероприятия.

Состояние пригородных хозяйств по большинству предприятий все еще внушает тревогу. Многие пригородные хозяйства до сих пор убыточны. На ряде предприятий не подготовились к встрече обильного урожая овощей нынешнего года.

Со стороны органов кооперации (ЗРК) наблюдается преступное игнорирование рабочего снабжения. Как правило, ЗРК работают плохо, качество обедов в столовых ЗРК недопустимо низко. Крупнейшие предприятия местной промышленности Узбекистана, как, например, кувасайский цементный завод, обслуживаемый ЗРК, систематически испытывают нужду даже в таких продуктах, как сахар, крупа, мануфактура, в достаточном количестве имеющихся в республике. Узбекбрлянцу явно недооценивает рабочее снабжение.

Закрепить рабочую силу, крепко удержать по текучести, поднять культурно-бытовое обслуживание рабочих и решительно улучшить качество общественного питания—такова задача, без разрешения которой невозможно нормальное выполнение плана 1935 г.

Для того, чтобы поднять промышленность на более высокий уровень, необходимо добиться общекультурного и технического роста рабочих кадров. ЦК КП(б)Уз поставил перед рабочими предприятий местной промышленности задачу: сдать до конца года техминимум. Но в первом квартале текущего года техминимум сдали всего 1.272 рабочих, во втором квартале обучается в школах техминимума 2.306 рабочих и не охвачено 4.323 рабочих. Таким образом, если даже все обучающиеся во втором квартале удачно сдадут техминимум, на второе полугодие остается обучить около 5 тыс. рабочих.

Движение «отличников», получившее большой размах на передовых предприятиях Союза, еще не привилось на наших заводах и фабриках.

К числу отстающих участков относится **строительство.** План капитальных затрат за пять месяцев выполнен всего лишь на 63 проц. к полугодовому заданию; процент выполнения плана по физическому об'ему строительства еще ниже. В целом по наркомату за первый квартал удорожание по строительству достигло 9 проц. против плана.

Неудовлетворительно также и качество производимых строительных работ. Ряд законченных уже строек пришлось законсервировать и приступить к их переделке (новая кондитерская фабрика, макаронная фабрика).

Несмотря на самые резкие меры, принимаемые наркоматом, на отдельных предприятиях все еще находят место волынщина, бесхозяйственность и беспроектное строительство.

ЦК КП(б)Уз признал ход капитального строительства по НКМП совершенно неудовлетворительным и обязал наркомат и отдельные предприятия добиться в третьем квартале решительного перелома.

Успешное выполнение полугодового производственного плана нашло свое отражение и в выполнении финансового плана. Сверхплановая прибыль превысила 2 миллиона рублей. Но при этом следует отметить резкое отставание по ватной промышленности, которая вместо прибыли в 139 тыс. рублей, дала 600 тыс. руб. убытка. Отстает по своему финансовому состоянию и трест Узбеквино.

Успешное завершение местной промышленностью Узбекистана плана первого полугодия еще далеко не обеспечивает безусловного выполнения годового плана. Наиболее напряженным является третий квартал, который должен дать 27,6 проц. всей годовой продукции, обеспечить выполнение за 9 месяцев около 80 проц. годового плана при высоких качественных показателях.

Предприятия Наркомата местной промышленности должны выполнить задачу, поставленную ЦК КП(б)Уз,—по-большевистски взяться за развертывание местной промышленности, за освоение производственных мощностей предприятий, за улучшение качества продукции, за снижение себестоимости с тем, чтобы «поднять промышленность Узбекистана до уровня лучших предприятий Советского Союза».

ПО РЕСПУБЛИКЕ

ПТИЦЕВОДНАЯ ФЕРМА КОЛХОЗА «КЗЫЛ-КУЧ»

Колхоз «Кзыл-Куч», Акташского сельсовета, Нарпайского района, организовал птицеводную ферму. Инициаторами создания фермы явились комсомольцы. Для фермы куплены 272 породистых курицы и 68 петухов. Начато строительство зимних курятников.

ГАСТРОЛИ ОПЕРЕТТЫ В КОКАНДЕ

В театре им. Полторацкого начала работу музыкальная комедия под управлением Борисова и режиссера Эльгер. С большим успехом прошли оперетки «Роз-Мари», «Ярмарка невест», «Холопка» и «Цыганский барон». Готовятся к постановке «Корневильских колоколов» и «Красного солнышка».

БЛАГОУСТРОЙСТВО НАМАНГАНА

В Намангане развернулись работы по городскому благоустройству. Ремонтируется и будет замощено вновь 45 тысяч квадратных метров дорог. 22 тысячи квадратных метров городских дорог уже подготовлены к мощению.

Начато приведение в порядок нумерации домов. На улицах устанавливается 100 новых электрических фонарей и 30 стандартных художественно оформленных киосков.

Осенью намечено высадить на улицах города 20 тысяч штук декоративных деревьев.

ПЕРЕДВИЖНОЙ ЦИРК ВЫЕХАЛ В РАЙОНЫ

Для обслуживания предприятий совхозов и колхозов Управление госцирками организовало передвижной цирк. Он уже выехал в районы. До начала зимнего сезона цирк будет работать на станциях: Каунчи, Вревская, Зенги-Ата Чиназ, Золотая Орда, Великоалексеевская, Голодная степь и Урсатьевская.

Труппа передвижного цирка имеет конюшню — 6 лошадей, 25 собак, три медведя и других дрессированных животных. В программе цирка 12 номеров разнообразного жанра.

ПОКАЗАТЕЛЬНЫЕ ПАРИКМАХЕРСКИЕ

В Бухаре около 200 парикмахерских. В большинстве работают частники, не имеющие квалификации. Званием парикмахеров они прикрывают спекулятивные делишки. Особенно много частников на главной улице, где в лавочках разместились и другие «кустари».

Горсовет решил создать специальную квалификационную комиссию и пропустить через нее всех парикмахеров. Невыдержавшие испытаний будут лишены прав заниматься этим ремеслом. Все частники с главной улицы будут выселены. Вместо грязных лавчонок парикмахеров и других «кустарей» будут открыты показательные парикмахерские и культурные магазины.

БОЛЬНИЦА В СОВХОЗЕ «КЗЫЛ РАВАТ»

В хлопковом совхозе «Кзыл Рават» начата постройка больницы на 40 коек В больнице будут зубоврачебный, гинекологический, хирургический и другие кабинеты.

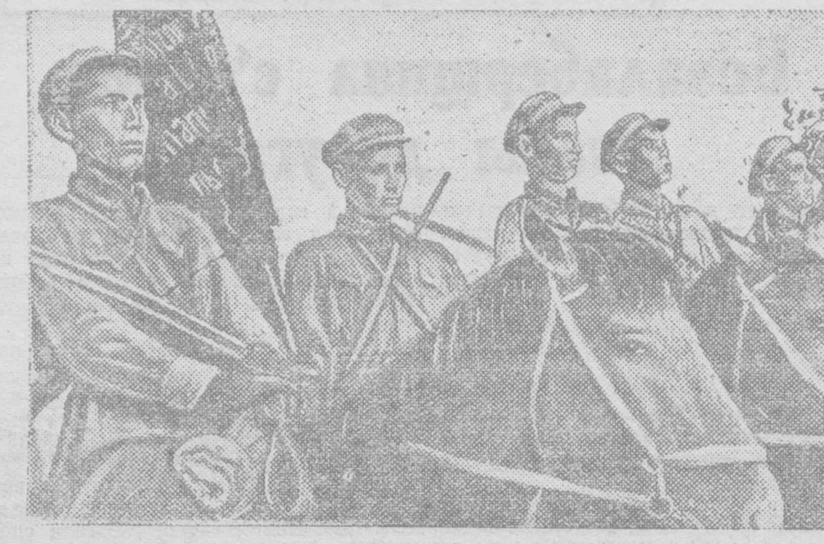

Колхозники-допризывники маргеланского учебного пункта совершают большой конный переход по маршруту Маргелан — Ташкент — Маргелан. НА СНИМКЕ: участники похода прибыли в Ташкент.

Фото М. ПЕНСОНА.

Запланировались

Утверждение, что разрушение жилищ по линии кооперации проводится в плановом порядке, может показаться диким. Тем не менее, дело обстоит почти так.

Вот картина, к чему свелись планы капитального ремонта на 1935 г. по системе Узбекжилсоюза: президиум Узбекжилсоюза сделал заявку на капитальный ремонт в сумме 3.150 тысяч рублей. Высший совет жилищной кооперации в Москве установил лимит для Узбекистана в размере 2.500 тысяч рублей. А Цекомбанк на основании постановления СНК СССР спустил на ремонт ссуду в 1.940 тысяч рублей.

Затем начались «уточнения» лимитов на месте при участии Наркомзема, Наркомфина и Узкомбанка.

Наркомхоз, который должен обеспечить потребности жилищно-кооперативного и исполкомовского строительства, нашел, что Узбекжилсоюз проявляет непомерные аппетиты, ущемляя интересы исполкомов. В результате — средства по всем видам ремонта по линии жилищной кооперации оказались урезанными до 1.250 тысяч рублей, в том числе собственно на капитальный ремонт — 735 тысяч рублей, включая сюда 195 тысяч рублей банковской ссуды.

Следовательно, собственных средств жилищной кооперации разрешалось вложить в капитальный ремонт лишь 542 тысячи рублей.

За Ташкентом из общего лимита бронировалось 600 тысяч рублей, а на долю Самарканда, например, банковской ссуды уделялось... 3 тысячи руб

Руководящий аппарат Госплана, куда Узбекжилсоюз вошел с ходатайством о более реальном распределении лимита, раз'яснил Наркомфину и Узкомбанку, что трехмиллионный фонд является ориентировочным и что по постановлению СНК СССР на капитальный ремонт по жилищной кооперации Узбекистана надлежит выделить 1.940 тысяч рублей. Сверх этого жилищная кооперация может дополнительно мобилизовать на это дело 480 тысяч рублей собственных средств.

Но так как банковские ссуды были уже распределены, причем жилищной кооперации предоставлено лишь 708 тысяч рублей, то узбекской жилищной кооперации пришлось перестроить планы с упором на мобилизацию собственных средств, которых требуется 1.412 тысяч рублей.

Конечно, при правильном ведении хозяйства жилищная кооперация может покрыть всю эту сумму. Но беда в том, что Узкомбанк имеет правильно работающие арифмометры. Механическое сложение сумм показывает, что если жилищной кооперации разрешить использование собственных вложений на капитальный ремонт в размерах, принятых Узгоспланом, то в общем итоге затраты вместе с исполкомовским строительством получаются более трех миллионов рублей. И сейчас Узкомбанк не разрешает жилищной кооперации использовать собственные средства, предназначенные на капитальный ремонт

ГРИ-ГРИ.

„БОРЬБА ЗА ХЛОПОК"

Вышел из печати № 5-6 журнала «Борьба за хлопок». В номере помещены резолюции июньского пленума ЦК ВКП(б) и июльского пленума ЦК КП(б)Уз.

В разделе «Колхозное строительство» помещена статья тов. **Данчина** «Сталинский устав сельскохозяйственной артели неуклонно проводить в жизнь». В этой статье ставятся вопросы осуществления мероприятий по выработке, обсуждению и принятию колхозами уставов сельскохозяйственной артели.

Статья энтомолога **Новицкого** посвящена основным задачам борьбы с вредителями хлопчатника. Ряд статей посвящен вопросам внедрения севооборота и люцерны. В частности представляет интерес опыт введения севооборота в колхозе им. Шарипова, Пайарыкского района, описанный в статье **В. Старова.**

В номере помещены также статьи: доцента **М. В. Сабликова** «Новые конструкции тракторных плугов для Средней Азии», инженера **Г. А. Кошевникова** «Чизель «СКИ», **Д. В. Харькова** «Как вносить минеральные удобрения в период вегетации».

Статья **И. Варунцян** посвящена практике работы над сортом 114—«Мубариз» в хлопковых районах Закавказья.

Участковый агроном Булунгурской МТС **Романов** в своей статье делится опытом внедрения механизации. В номере помещен также договор социалистического соревнования между Узбекистаном и Азербайджаном по борьбе за высокий урожай хлопка.

УЗБЕКСКИЙ ТАНЕЦ *на международной арене*

«Комсомольская правда» публикует отчет своего специального корреспондента **Я. О. Боярского** о международном фестивале танца, происходящем в Лондоне. Боярский дает высокую оценку выступлению узбекских артистов:

«Вчера «сверх программы» выступала узбекская группа, встреченная продолжительными аплодисментами.

Первым номером шли три узбекских танца в исполнении ТАМАРЫ ХАНУМ, в сопровождении узбекских национальных инструментов. Среди музыкантов играл старый 80-летний чармандист (бубнист), «уста» (мастер) АЛИМ. Колоритный восточный костюм Тамары Ханум, ее исключительная внешность, необычайные танцевальные ритмы и особенно исполнение оригинальнейшего народного узбекского танца —«танца ритма» (в котором до 60 раз меняются разнообразнейшие ритмы под звуки бубна) вызвал восторг аудитории».

«Правда Востока» обратилась по телеграфу к присутствующему на фестивале в Лондоне председателю Всесоюзного общества культурной связи с заграницей тов. **Аросеву** с просьбой осветить участие в фестивале узбекских артистов. Тов. Аросев ответил согласием. В ближайшее время мы опубликуем корреспонденцию тов. Аросева.

ЭСТРАДА В ДОМЕ КРАСНОЙ АРМИИ

Скучно... и пошло

Шедини-Валевская уже давно известна ташкентскому зрителю. Исполнительница этнографических песен обладает небольшим, но приятным голосом и артистическими способностями. Второе даже преобладает. Она больше играет, чем поет.

22, 23 и 24 июля в Доме Красной армии состоялись концерты Шедини-Валевской. Свою программу она исполнила неплохо.

Но вот на сцену выходит конферансье **Л. В. Корсаков.**

— Украинская песенка из времен крепостного права, когда не было свободы брака... сообщает он. И желая противопоставить этой песне нашу действительность, гордо заявляет:— То ли дело теперь. Я, например, девять раз женат, в десятый собираюсь.

Коментарии к выступлению конферансье, кажется, излишни.

Вся концертная программа помимо песен Шедини-Валевской, не представляет никакого интереса. Скучны собственные произведения пианиста Кенель. Еще скучнее цыганские танцы Тамары Шламовой не имеющие ничего общего с цыганскими темпераментными плясками. Чтец-декламатор — тот же Корсаков—показал свое умение декламировать и рассказывать.

Дому Красной армии где ташкентский зритель привык слышать интересные концерты, следовало бы более критически относиться к приглашаемым артистам.

М. Ш.

КЛУБ В КОЛХОЗЕ

В овощно-фруктовом колхозе им. Молотова (Октябрьского района Ташкента) строится новый клуб. Строители — сами колхозники. В клубе будет комната отдыха, читальня, кинотеатр, спортивный зал и кабинет для занятий кружков.

М. РАЙХЕНШТЕЙН.

На районной спартакиаде железнодорожников. Впереди тов. Глущенко. 100 метров она пробежала в 15,2 секунды. Фото Я. КЛЕМПЕРТА.

Юный спринтер Нина Бутюгина

Открылась всеузбекская детская спартакиада. В первый же день дети показали прекрасные достижения.

Мастер бега на короткие дистанции Лиля Шатерникова с удивлением смотрела на забеги девочек младшего возраста на дистанцию 60 метров.

Дочь работника НКВД, школьница Бухары, Нина Бутюгина перекрыла узбекский рекорд — 8,5 секунды, установленный в 1928 г. спортсменкой Самарканда Калажиной и повторенный нынче Шатерниковой. Бутюгина прошла дистанцию в 8,4 секунды!

Вплотную подходят к всеузбекским рекордам и другие юные спортсмены.

Дочь красного партизана, школьница Ферганы, Хусаинова прыгнула в длину на 4 метра 76 сантиметров. Ее прыжок только на 23 сантиметра меньше республиканского рекорда.

Школьник Коканда Куршев (старшего возраста) метнул гранату на 47 метров 43 сантиметра. Еще лучший результат показал представитель группы младшего возраста, ташкентец Мальчаковский. Он бросил гранату на 27 сантиметров дальше Куршева.

С. У.

На страже родины

** Ворошиловский райсовет Осоавиахима развернул подготовку допризывников. Этой работе активно помогает правление колхоза им. Куйбышева. Колхоз предоставил для занятий помещение своего клуба, взял над допризывниками шефство.

ДЖУРА НУРМАТОВ.

** Комсомольцы нефтепромыслов Хадаг в полном составе вступили в члены Осоавиахима.

К. СТЕПАНОВ.

** Бойцы части тов. Капрова, будучи на тактических занятиях, проделали большую работу в колхозе «Ленин Юлы».

За время трехдневной стоянки они провели в колхозе ряд бесед по политическим вопросам, помогли колхозникам выпустить номер стенгазеты и организовать работу редколлегии.

П. ЯКУШИН.

ВСЕСОЮЗНАЯ СПАРТАКИАДА

ЦК союза хлопковых совхозов и МТС 15 августа организует в Ташкенте всесоюзную спартакиаду рабочих совхозов и МТС.

Спортивными гостями Ташкента будут команды Азербайджана, Туркмении, Таджикистана, Северного Кавказа и Украины. В каждой команде—20 человек. И команды по 10 человек от Киргизии, Казакстана и Каракалпакии. Всего прибудет на спартакиаду 160 лучших физкультурников-ударников хлопковых полей.

В программе соревнований: бег на 100, 500 и 1.000 метров, прыжки в длину и высоту, метание гранаты, волейбольные игры, городки, стрельба и футбольный матч Узбекистан—Азербайджан.

Физкультурный городок в школе

За успешное окончание учебного года и хорошие показатели по успеваемости республиканская конкурсная комиссия при Наркомпросе премировала ташкентскую образцовую школу № 5 им. Сталина 4.000 рублей для постройки физкультурного городка. Строительство городка уже началось.

При физкультурном городке будут работать кружки по всем видам физкультуры, под руководством опытных инструкторов.

М. РАЙХЕНШТЕЙН.

ТОРГОВАЯ ХРОНИКА

*** Ташкентские магазины Узбекторга получили 10-дневный запас сахара для продажи населению. Получено два с половиной вагона сахарного песка. Из этого количества один вагон сахарного песка реализует «Гастроном».**

*** Наманганское горпо 21 июля открыло универсальный магазин с месячным оборотом 120—180 тысяч рублей.**

*** Узбекторг в Намангане организовал продажу папирос с ручных лотков. Благодаря этому в городе прекратилась спекуляция папиросами.**

*** Механик Таштрама тов. Яворский изобрел прибор, автоматически регулирующий разлив сиропа при отпуске газированной воды. Этот прибор втрое сокращает время отпуска одного стакана воды и регулирует розлив сиропа с абсолютной точностью. Наркомместпром и Наркомвнуторг решили применить изобретение тов. Яворского для заводов и киосков газированных вод.**

Поступили в продажу в магазин «Бакалея» новые товары: копчености, сыр, саго, новые сорта ленинградских папирос.

РЕМОНТ МЕБЕЛИ

Кустарно-промысловая артель «Шарк Юлдуз» открыла на Алайском базаре мастерскую по ремонту мебели. Стоимость ремонта общедоступна. Например, очистка, покраска, лакировка письменного стола и наклейка нового сукна (материал заказчиков) стоит 10 рублей. Починка стула—от 2 до 5 рублей. Капитальный ремонт гардероба, буфета—25—50 рублей.

СЕГОДНЯ НА СТАДИОНАХ

29 июля разыгрываются детские футбольные матчи. На стадионе им. Икрамова играют первомайцы и печатники; на стадионе КОР—союз кооперации Востока и Текстилькомбинат; на стадионе им. КСИ—Заготзерно и Дворец пионеров. Начало матчей в 8 часов вечера.

В ЗВЕРИНЕЦ ПРИБЫЛИ НОВЫЕ ЖИВОТНЫЕ

Зверинец Ташкентского госцирка получил из заповедника Аскания Нова двух молодых пятнистых ланей. Из Ашхабада получены туркменский горный кабан, копетдагский баран, белые аисты и шакалы.

Купленные зверинцем пять месяцев назад в Московском зоопарке два львенка за это время выросли и окончательно акклиматизировались в ташкентских условиях.

В ближайшее время между германскими зоофирмами Гагенбека и Руэ и зверинцем Ташкентского цирка будет произведен обмен животными. Для отправки в Германию заготовлена партия молодых джейранов, муфлонов и копетдагских баранов. В обмен предполагается получить партию обезьян различных пород. С Москвой ведутся переговоры о приобретении молодых уссурийских тигрят.

ВЫРАБОТАН ПОРЯДОК распределения жилплощади

Городская прокуратура и управление благоустройства провели совещание председателей жактов, на котором выработаны правила распределения и эксплоатации жилищного фонда.

Жакты, отчислившие полностью 10-процентную норму в фонд города, получают право самостоятельно распределять свободную жилищную площадь, но не иначе, как с обязательным утверждением правления. Обмены квартирами могут производиться только с разрешения правлений жактов. Конфликты по жилищным вопросам будут разрешаться в отделе благоустройства с участием представителей жактов.

МОРОЖЕНОЕ НА ДОМ

В сквере Революции закончилось оформление павильона Хладпрома для торговли мороженым. Поступило в продажу мороженое: сливочное, ореховое, кофейное, молочное, шоколадное и фруктовое.

Ежедневно в Ташкенте Хладпром реализует от 10 до 15 тысяч штук «эскимо». Предприятия Хладпрома работают сейчас над изготовлением мороженого в плитках. Новая продукция будет продаваться в показательном магазине Хладпрома. Помимо розничной торговли, Хладпром организует прием индивидуальных заказов мороженого на дом.

Происшествия

УБИЙСТВО КАССИРА. 3 июля в одном из глухих переулков гор. Ферганы был найден труп неизвестного гражданина с разбитой головой. Около трупа лежали три булыжника, обрызганные кровью. Убитый оказался кассиром гренажного завода А. А. Буцкиным. 3 июля Буцкин получил в банке крупную сумму денег для выдачи зарплаты. Деньги он отнес на завод и положил в несгораемый шкаф. Выдача зарплаты в тот день не состоялась. Буцкина встретили его приятели Н. Т. Сергеев, В. П. Гусев и А. П. Снедко. Видя, что кассир с портфелем в котором и обычно носит деньги «приятели» сговорились ограбить его. Пригласив кассира в пивную, преступники, когда стемнело, пошли провожать Буцкина и по дороге в глухом переулке убили его. Убийцы арестованы.

ВОР НА СКЛАДЕ. Заведующий складом № 19 Узбекснабсбыта А. Г. Уколов, пользуясь служебным положением выписал пропуск на вывоз четырех кубометров пиленого леса. Лес забрал некто П. И. Слученко, доставил его в жакт № 62 и пред'явил счет на 1.314 рублей. Счет показался подозрительным. Слученко арестовали и выяснили, что лес ворованный. Лес возвращен на склад, а воры Уколов и Слученко привлекаются к ответственности.

Отв. редактор Г. Н. БРАИНСКИЙ.

ИЗВЕЩЕНИЕ:

29 июля в 7 час. вечера в помещении оргкомитета художников (угол Новой и Пушкинской) состоится ВСТРЕЧА ХУДОЖНИКОВ И ДЕЯТЕЛЕЙ НАУКИ.

Приглашаются тт. Духовный, Янковский (музей природы), Русанов (ботанический сад), Гранитов (САГУ), Коротксва (ботанический кабинет Комитета наук), Циркуленко (комиссия по охране природы) и Минин и Закржевский. Курбатов, Салтаева (Заосад) и художники.

Летний театр им. Мирмухсин — Узб. государствен. академ. драмтеатр. 28 июля 7-й спектакль **Хозяйка гостиницы**. 29 и 30 июля 8-й и 9-й спект. **РУСТАМ**. Касса с 3 часов. Начало в 9 часов вечера.

Большой летний театр им. СВЕРДЛОВА
Наркомпроса УзССР
Гастроли театра **ОПЕРЕТТЫ**
28 июля
ГЕЙША
Открыта предварительная продажа билетов в кассах летнего театра с 10 час. до 3 часов дня. Там же принимаются заявки на ударные места. Начало спектаклей в 9 час. вечера

В КИНО

Парк КиО им. Икрамова	Звук. кинофильм Горячие денечки
УДАРНИК	КРЕСТЬЯНЕ
Парк им. Тельмана	Под крышами Парижа
ХИВА (ЗИМНЕЕ)	ДНЕМ Хроника; ВЕЧЕРОМ ТРИ ТОВАРИЩА
ХИВА (ЛЕТНЕЕ)	Праздник святого Иоргена
ИСКРА (ЗИМНЕЕ)	ДНЕМ Два друга модель и подруга. ВЕЧЕРОМ Закройщик из Торжка
ИСКРА (ЛЕТНЕЕ)	СОСНЫ ШУМЯТ
(Беш-Агач) ЛЕТНЕЕ	БЭЛЛА

Опоздавшие на сеанс в зал не допускаются и билеты аннулируются.

ОРС амударьинского пароходства **ТРЕБУЮТСЯ** с торгово-кооперативным уклоном: главный бухгалтер, плановик-экономист. Об условиях справиться в Узбюро ВОСУ улица Карла Маркса, у тов. Инжеватова. кв. 2068.

Утер. канд. билет ВКП(б) № 21386, на имя Вайнатовского А. П., считать нед. кв. 2066.

ТАШСАДПАРК им. М. ГОРЬКОГО
ТЕАТР-ЭСТРАДА
28, 29, 30 июля
73, 74, 75 спектакли ударников
ГЕНРИ МАР
Юмор **М. Х. МАРТЫНОВ.**
Икарийские игры **3—НЕКС—3**
Танцкомик Е. Н. БОЧКОВСКИЙ
жанров. песни Е. Г. ДАВЫДОВА
художественное чтение Х. А. ПЕТРОВСКИЙ
2—ДАЛЬТОН—2
КАРЛ НОРРИ
Впервые в парке новый аттракцион
«Вертикальное колесо»
«КОМНАТА СМЕХА»
Ежедневно работают читальня, скет-тинг ринг, танцы, детская и физкультурная площадки (душ с 11 утра до 4 вечера). Начало с 6 час. вечера.

ДКА 28 **САД—ПАРК** Летний театр
Гастроли ТЕА-ДЖАЗА под управлением **ОСКАРА ЛИНД.**
Билеты продаются профорганизациями союза политпросвет работников. Оставшиеся билеты продаются в кассе ДКА Касса открыта с 4 час. дня. Начало сеанса в 9 ч. 30 м.
КИНОТЕАТР 27 июля **Коллежский регистратор**
Постоянные пропуски ДКА не действ. Начало в 9 ч. 30 м.
ТАНЦПЛОЩАДКА Западноевропейские танцы. Парк открыт с 6 час. вечера. Кассы с 4 час. дня.

Утер. партбилет № 0949111 на имя Полюдова В. Ф. Сч. нед. кв. 2064.

Главное управление шоссейных и грунтовых дорог и автомобильного транспорта при СНКУзССР

ДОВОДИТ ДО СВЕДЕНИЯ

все хозорганы, предприятия, учреждения и общественные организации как республиканского, так и местного значения, имеющие потребность в автомобилях (легковых, грузовых, автобусах и специальных) и мотоциклах для подведомственных им организаций, что они должны подать заявки в 2 экземплярах, по установленной Узглавдортрансом форме, на автомобили выпуска 1936 г.

К заявке должна быть приложена об'яснительная записка со сведениями (экономически обоснованными) о годовом грузообороте, измерителях и пр.

Срок подачи заявок устанавливается к 15 августа с. г.

Сводные заявки республиканских наркоматов и ведомств представляются к 25 августа.

Непредставление заявок повлечет за собой недоучет потребности и исключение таковой в сводный план распределения автотранспорта 1936 года.

ЗАЯВКА

на автомашины на 1936 год (наименование организаций)

№№ пп.	Наименование (предприятий, учреждений и т. д.)	Наличие автомашин по маркам на 15 июля 1935 года: ГАЗА (легков)	ГАЗ АА грузов	ЗИС АМО грузов	ЯГ. грузов	ВСЕГО	Потребность машин в 1936 г. (внезависимости от имеющегося в наличии): ГАЗ А легков	ГАЗ АА 1.5 тонн	ЗИС 3 т.	ЯГ 5 т.	ВСЕГО.	Об'ект работ	Примечание:
1	2	3	4	5	6	7	8	9	10	11	12	13	14

Зам. нач. УзГДТ при СНК УзССР ХОРВАТ
Зам. нач. автогужуправления УзГДТ Гроховский
кв. 2032.

Для работы в системе В/О Заготзерно в Таджикистане **ТРЕБУЮТСЯ** три главных бухгалтера, из них один на должность главбуха строительной конторы. Обращаться лично с 10 час. утра до 1 часу дня в инспекцию В/О Заготзерно по адресу: 4 Мирганча, здание Заготзерно. Остановка трамвая № 4 (у бывш. завода Иванова). кв. 2065.

Кинофабрике УЗБЕКФИЛЬМ **ТРЕБУЕТСЯ** старший бухгалтер, Обращаться: Шейхантаур, кинофабрика. кв. 2103, 28, 30.

Продается бык-производитель породы симентал. 1-й Кият-Янги-Шахар, дом № 64. Майорчик. кв. 2067.

Меняю отличн. 2 комн., жакт, 38 кв. м. квадр., кухня, можно законч. корид. палисад. Ремонт, переезд оплачу. Желательно 2 комн. корид., парад. ход, кухня, терраса, возле трам. При обмене застройщиком стоимость доплачу. См. 5—7 час., уг. Зирабул. Чимкентская 35, кв. 2069. во дворе зубной врач.

Среднеазиатский Государственный университет

ОБ'ЯВЛЯЕТ

осенний набор на 1935-36 учебный год

на физико-математический, химический, биологический, исторический и почвенно-геолого-географический факультеты.

Срок обучения 5 лет. САГУ готовит преподавателей для вузов и втузов и научно-исследовательских работников соответствующих специальностей.

От поступающих на основные факультеты университета требуются знания в об'еме 9-летки или рабфака. Все поступающие будут подвергнуты испытаниям в об'еме программы 9-летки и рабфака по следующим предметам:

1. Одному из коренных языков Средней Азии. 2. Русскому языку. 3. Математике. 4. Физике. 5. Химии. 6. Обществоведению.

На рабфак—испытания в об'еме программы 1-й ступени. Поступающие должны представить следующие документы в подлинниках:

1. О возрасте.
2. О соцположении и соцпроисхождении.
3. Об образовании.
4. О состоянии здоровья.
5. О нелишении избирательных прав.
6. Заверенную анкету и заявление с двумя фотокарточками.

Приемные испытания будут проходить с 15 по 27 августа.

Начало занятий с 1 сентября.

Студенты обеспечиваются ежемесячно стипендиями: на основных факультетах от 100 до 220 рублей в зависимости от успеваемости.

Проезд поступающим в САГУ не оплачивается.

Общежитие членам семьи не предоставляется.

Адрес: Ташкент, САГУ, ул. Карла Маркса, № 47.

Ректор САГУ профессор ЯРОЦКИЙ.

кв. 2935. 28, 2.

Ср.-аз. рем. экскаваторному заводу «САРЭЗ» (Ташкент, Огородная, 25) **СРОЧНО ТРЕБУЮТСЯ ОПЫТНЫЕ:**
Инженер-строитель.
Техник-строитель.
Ст. бухгалтер по строительству.
Инженеры конструкторы по машиностроению.
Техники-конструкторы по машиностроению.
Там же СРОЧНО ТРЕБУЮТСЯ каменщики и чернорабочие в большом количестве
кв. 1850, 24, 26, 27.

БАЛАНС

промкооперативной артели парикмахеров «Гигиена» в системе Самаркандского многопромсоюза на 1 января 1935 г.

АКТИВ — ПАССИВ

Наименование счетов	Сумма	Наименование счетов	Сумма
Основные средства и капиталовложения	72809—93	Фонды	64802—34
Производительные запасы	18074—53	Регулирующие статьи	11198—37
Продукция промсист. и товары	1462—80	Долгосрочные займы	6437—50
Предметы, выделенные для реализации	295—33	Расчеты	15098—97
Денежные средства	3744—89	Накопления	18554—69
Расчеты	2056—37		
Отвлеченные средства	11355—06		
Расходы за счет фондов	6292—96		
БАЛАНС	116091—87	БАЛАНС	116091—87

Счет накоплений и потерь

Расходы и потери	Сумма	Доходы и валовые потери	Сумма
Убытки от реализации	7092—07	Доходы от реализации	22252—74
Убытки от списания безнадеж. долгов	193—43	Доходы от эксплоатации	441—36
Расходы и убытки разные	1140	Доходы от ликвид. выбывш. осн. средств	1193—37
Накопления отчетного года	18554—69	Доходы разные	3092—72
БАЛАНС	26980—19	БАЛАНС	26980—19

Председатель правления АНАНОВ. Ст. бухгалтер ВАСИЛЬЕВ.

с/о. 61/564.

На основании распоряжения Совета труда и обороны от 31 дек. 1934 г. за № 100 и НКТП СССР № 25/06 от 4/1 35 г. на узбекское производственное управление Союзвзрывпрома возложено обслуживание взрывными работами таджикской ССР, туркменской ССР, Казакской АССР и Киргизской АССР.

Узбекское производственное управление союз взрывпрома

(Ташкент, Самаркандская, 56)

просит все организации и предприятия, применяющие в своем производстве взрывные методы работ представить не позднее 1 сентября 1935 г.

заявки на производство взрывных работ на 1936 г.

по следующей форме:

Вид работ	Категория пород	Всего	Об'ем работ в кубометрах, в том числе: I кв.	II кв.	III кв.	IV кв.

Организации, не представившие к указанному сроку своих заявок в план производства работ и снабжения взрывматериалами Союзвзрывпрома не войдут и никакие претензии приниматься не будут.

ПРИМЕЧАНИЕ. Потребность во взрывматериалах военно-строительных организаций. а также в железной и цветной руде, угле, калии, апатите, фосфорите слюде, сере учитывается и удовлетворяется непосредственно Вохимсбытом (см. постановление НКТП № 35 от 20 января 1933 г.).

Узбекское производственное управление Союзвзрывпрома

кв. 2037.

ЗАКЛЮЧИТЕЛЬНЫЙ БАЛАНС НА 1 ЯНВАРЯ 1935 года

трик. артели (фабрика) „Заря Востока", входящая в систему Узтекстильшвейпромсоюза

АКТИВ — ПАССИВ

	сумма		сумма
Основные средства производственного значения	158637—30	Основной фонд	84224—37
Основные средства не производственного значения	983—18	Паевой фонд	43395—28
Производительные запасы	70262—59	Амортизационный фонд	25385—73
Производство и переработка	63253—44	Фонды разные	8774—31
Продукция и товары	23094—15	Непогашенный износ основных средств	12074—82
Предметы, выделенные для реализации	4618—72	Займы и кредиты досрочные	29339—
Денежные средства	25005—00	Расчеты	145052—27
Расчеты	6953—71	Накопление отчетного года	43316—20
Отвлеченные средства	38751—90		
БАЛАНС	391559—99	БАЛАНС	391559—99

СЧЕТ НАКОПЛЕНИЕ И ПОТЕРЬ

(прибылей и убытков) за 1934 год

УБЫТОК — ПРИБЫЛЬ

Расходы прошлых лет	734—59	Доходы от реализации изделий и товаров	25024—63
Расходы и убытки разные	3.396—98	От розничной продажи	13883—58
		Доходы разные	8479—56
ИТОГО	4071—57	ИТОГО	47387—77
Накопление отчетного года	43316—20		
БАЛАНС	47387—77	БАЛАНС	47387—77

Председатель правления МОЛЖХАНОВА
ГЛАВНЫЙ БУХГАЛТЕР ЛАФЕВ.

кв. 1877.

САЗ Текстилькомбинату для работ **СРОЧНО ТРЕБУЮТСЯ** нижеследующие квалификации:
маляров — 13,
штукатуров — 8.
Обращаться по адресу: г. Ташкент, Дачная улица, площадка Текстилькомбината, отдел кадров.
ДИРЕКЦИЯ.
кв. 2031, 27, 29.

Утеряна круглая печать янгибазарской заготконторы Союззаготкожи, считать недействительной. кв. 2034.

ТЕЛЕФОНЫ РЕДАКЦИИ:

Отв. редактор	31-277
Отв. секретарь	32-347
Хлопковый отдел	33-913, 34-524
Партийный отдел	30-522
Промышленный отдел	31-083
Животноводческий отдел	31-180
Отдел товарооборота	30-518
Отдел культуры	
Информационный отдел	35-341
Отдел рабочих писем	32-340
Городской отдел	35-533
Сектор ударных бригад	31-459
Зав. издательством	32-358
Секретариат из-ва и тиражно-массовый отдел	32-566
Отдел об'явлений	31-520
Бухгалтерия	32-752
СПРАВОЧНОЕ БЮРО	30-517

Уполн. Узглавлита М—№ 1762.
Типография из-ва «Правда Востока».