ПРОЛЕТАРИИ ВСЕХ СТРАН, СОЕДИНЯЙТЕСЬ!

ПРАВДА ВОСТОКА

ОРГАН ЦЕНТРАЛЬНОГО КОМИТЕТА КОММУНИСТИЧЕСКОЙ ПАРТИИ (большевиков) УЗБЕКИСТАНА ЦЕНТРАЛЬНОГО ИСПОЛНИТЕЛЬНОГО КОМИТЕТА СОВЕТОВ РАБОЧИХ, ДЕХКАНСКИХ И КРАСНОАРМЕЙСКИХ ДЕПУТАТОВ УзССР СОВЕТА ПРОФЕССИОНАЛЬНЫХ СОЮЗОВ И ТАШКЕНТСКОГО ГОРОДСКОГО КОМИТЕТА КОММУНИСТИЧЕСКОЙ ПАРТИИ (большевиков) УЗБЕКИСТАНА

ГОД ИЗДАНИЯ XII

15 АВГУСТА 1935 г. ЧЕТВЕРГ

№ 187 (3847)

ЦЕНА НОМЕРА 10 КОП.

На парад, в Москву

18 августа в Москву прилетят самолеты Гражданского воздушного флота со всех концов Советского Союза. Лучшие ударники-пилоты территориальных управлений передадут приветствия от национальных республик и примут участие в воздушном параде.

17 августа в 3 часа 15 минут по московскому времени участники звездного перелета, ударники Среднеазиатского гражданского воздушного флота пилот **Юрашев** и бортмеханик **Злыгостев** вылетают в Москву на линейной машине «П—5»

О ХОДЕ ПРОВЕРКИ ПАРТДОКУМЕНТОВ

Постановление ЦК ВКП(б)

I.

О членах партии, нарушающих установленный ЦК ВКП(б) порядок переезда из одной партийной организации в другую

ЦК ВКП(б) констатирует, что за последнее время в местных партийных организациях имели место массовые случаи нарушения установленного ЦК ВКП(б) порядка переезда членов партии из одной партийной организации в другую.

По отдельным партийным организациям большое количество членов партии уезжает, не снимаясь с учета в той партийной организации, в которой они состоят (за последние три месяца переехало, не снимаясь с учета, по воронежской партийной организации 585 чел., донецкой—455 чел., челябинской—432, Сталинграду—364 и т. д.).

Обкомы, крайкомы, ЦК нацкомпартий и районные партийные организации не ведут с этим никакой борьбы, ограничиваясь составлением статистических сводок о неснявшихся с учета членах партии.

Такое неорганизованное, самовольное передвижение членов партии из одной партийной организации в другую нарушает элементарные основы партийной дисциплины, затрудняет постановку учета членов партии, создает излишнюю переписку между партийными организациями, требующими высылки учетных карточек, и т. п.

Это явление особенно нетерпимо сейчас, когда проводится проверка партийных документов. Проверка партийных документов благодаря такому неорганизованному, самовольному от'езду членов партии, затрудняется, дает возможность врагам партии, обманным путем проникшим в ряды ВКП(б), оставаться в партии и препятствует наведению порядка в нашем партийном доме, как этого требовал ЦК ВКП(б) в своем письме от 13 мая 1935 г.

ЦК ВКП(б) **постановляет:**

1. Установить, что каждый член партии, выехавший в другую партийную организацию, не снявшихся с учета в той партийной организации, в которой он состоит, считается механически выбывшим из ВКП(б).

Обязать райкомы партии и первичные партийные организации довести об этом до сведения каждого члена партии.

2. Обязать райкомы ВКП(б) и первичные партийные организации всех прибывающих к ним не снявшихся с учета членов партии на учет не принимать и отбирать у них партийные билеты.

3. Отменить установившийся в райкомах порядок, когда член партии, получивший разрешение на выезд в другую партийную организацию, получает учетную карточку на руки. Установить, что учетная карточка члена партии, получившего разрешение на переезд из одной организации в другую, пересылается райкомом фельд'егерской связью на имя секретаря райкома той районной партийной организации, куда выбыл член ВКП(б).

4. Запретить райкомам партии снимать с учета тех коммунистов, которые не прошли проверки партийных документов.

Обязать секретарей райкомов, одновременно с разрешением члену партии переехать в другую партийную организацию, проверить все его партийные документы и свое заключение вместе с учетной карточкой пересылать в ту партийную организацию, куда выбыл член ВКП(б).

II.

О проверке партдокументов членов партии, принятых в ВКП(б) с нарушением устава партии

ЦК ВКП(б) констатирует, что в ходе проверки партдокументов во многих партийных организациях обнаружены факты нарушения устава партии при приеме новых членов в ВКП(б).

Вместо того, чтобы утверждать прием каждого нового члена партии в райкоме, во многих случаях прием оформляется только постановлениями первичных парторганизаций или приемочных комиссий райкомов.

Одновременно с этим обнаружено много случаев, когда выходцы из других партий (меньшевики, эсеры, бортьбисты, бундовцы и т. п.) принимались в ВКП(б) без представления их на утверждение в ЦК ВКП(б), как этого требует устав нашей партии.

В связи с многочисленными запросами местных партийных организаций, как поступать с такими членами партии при проверке партдокументов, ЦК ВКП(б) **постановляет:**

1. Признать неправильным, что в отдельных парторганизациях секретари райкомов при проверке партийных документов у членов ВКП(б), принятых с нарушением устава партии (утвержден только первичной организацией или приемочной комиссией райкома), механически отбирают партийные билеты.

Обязать секретарей горкомов и райкомов в тех случаях, когда будет обнаружено, что член партии принят в ВКП(б) с нарушением устава, помимо проверки подлинности партийных документов, выяснить также, в какой мере проверяемый коммунист по существу оправдывает звание члена партии и результаты проверки ставить на рассмотрение бюро райкома и решать вопрос об оставлении в партии или отобрании партбилета как у неправильно принятого в ВКП(б).

2. В тех случаях, когда райком решает вопрос об оставлении в партии члена ВКП(б), у последнего остается старый партийный билет и сохраняется партийный стаж, как он значится в партбилете.

3. Обязать секретарей горкомов и райкомов ВКП(б) при проверке партийных документов у коммунистов, состоявших ранее в других партиях, выяснить, был ли при приеме их в ВКП(б) полностью соблюден порядок, установленный уставом партии.

В тех случаях, когда выходцы из других партий были приняты с нарушением устава, обкомы, крайкомы и ЦК нацкомпартий обязаны со всей строгостью проверять этих членов партии, и, если считают необходимым оставить их в рядах ВКП(б), вносить свои предложения на утверждение в ЦК ВКП(б).

III.

Об учетчиках в райкомах партии

В связи с проверкой партдокументов многие обкомы, крайкомы и ЦК нацкомпартий ставят перед ЦК ВКП(б) вопрос об увеличении штатов учетных работников в райкомах и о повышении их заработной платы. Эти требования мотивируются необходимостью поставить на эту работу более квалифицированных партийных работников, поскольку они, по мнению этих обкомов, крайкомов и ЦК нацкомпартий, должны вести всю работу по приему членов партии, прибывающих из других парторганизаций, принимать их на учет, решать вопрос об их прикреплении к первичной партийной организации, иногда определять их на работу и т. п.

ЦК ВКП(б) **постановляет:**

1. Раз'яснить обкомам, крайкомам и ЦК нацкомпартий, что ЦК ВКП(б) никогда не возлагал на учетчиков райкомов обязанности принимать прибывающих в партийную организацию членов партии, брать их на учет, направлять их на работу, прикреплять к первичным парторганизациям и т. п. Когда ЦК ВКП(б) вводил в райкомах штат учетчиков, он имел ввиду их использование только на технической учетно-статистической работе.

2. Отклонить предложение обкомов, крайкомов и ЦК нацкомпартий об увеличении штатов учетных работников в райкомах и о повышении их заработной платы, как идущее вразрез с директивами ЦК ВКП(б) и поощряющее вредную практику безответственного отношения к членам партии со стороны руководителей районных парторганизаций и стремление их передоверить ответственнейшую партийную обязанность техническим работникам.

3. Установить, что первый или второй секретарь райкома лично обязан принимать каждого члена партии, прибывающего в партийную организацию, проверять его документы, решать вопрос о приеме его на учет, прикреплении к первичной парторганизации и т. п. Равным образом каждый уезжающий член партии может быть снят с учета только секретарем райкома.

IV.

О проверке партдокументов в Азово-Черноморском крае

1. Признать, что Азово-Черноморский крайком до последнего времени неудовлетворительно руководил проверкой партдокументов и допустил ряд ошибок в работе по реализации закрытого письма ЦК ВКП(б) от 13 мая 1935 года (установленные ЦК ВКП(б) сроки проверки в 2 месяца крайком уменьшил для райкомов до 1—1,5 месяца; при попустительстве крайкома многие из первых секретарей райкомов самоустранились от руководства проверкой).

Бюро крайкома своим решением от 15 июля не вскрыло своих ошибок и ошибок райкомов в руководстве и проведении проверки партдокументов.

2. Принять к сведению, что Азово-Черноморский крайком после вызова в ЦК второго секретаря крайкома тов. Малинова с отчетом принял меры к исправлению допущенных им ошибок и отменил свои неправильные решения.

Утвердить постановление бюро Азово-Черноморского крайкома от 29 июля о ходе проверки партийных документов, вскрывающее недостатки руководства крайкома и райкомов работой по проверке партдокументов и намечающее меры к исправлению недостатков.

3. Удовлетворить просьбу Азово-Черноморского крайкома о продлении срока окончания проверки партдокументов по Азово-Черноморскому краю до 1 сентября 1935 г.

V.

О проверке партдокументов по Винницкой области

1. В связи с неудовлетворительной работой по проведению проверки партдокументов в партийных организациях Винницкой области утвердить решение ЦК КП(б)У об отмене по всей Винницкой области неправильно проведенной проверки партдокументов и необходимости повторного ее проведения.

2. Продлить срок окончания проверки партдокументов по Винницкой области до 1 октября 1935 года.

3. Обязать ЦК КП(б)У по окончании проверки партдокументов по Винницкой области рассмотреть вопрос о возможности оставления на партработе второго секретаря Винницкого обкома тов. Бегайло и внести свои [illegible]ия в ЦК ВКП(б).

VI.

О проверке партдокументов в узбекистанской парторганизации

1. Признать, что проверка партдокументов в партийных организациях Узбекистана до последнего времени проходила неудовлетворительно. Многие райкомы партии не раз'яснили коммунистам смысла проверки, всей важности сохранения чистоты рядов партии и не приняли мер к очищению от чуждых людей, обманным путем завладевших партбилетом. В ряде районов секретари райкомов полностью самоустранились от проверки.

2. Принять к сведению сообщение второго секретаря ЦК КП(б) Узбекистана т. Цехера о том, что ЦК Узбекистана принял меры к устранению недостатков в проведении проверки партдокументов. В частности, принять к сведению, что по партийным организациям Кокандского, Калининского, Беговатского, Янгиюльского, Ширабадского, Яккобагского и Куйбышевского районов проверка партдокументов ЦК Узбекистана отменена и проводится повторно.

3. Предложить ЦК Узбекистана обсудить вопрос о необходимости отмены проверки по партийным организациям Шурчинского, Сарыассийского, Папского, Мангитского, Кассанского и Икрамовского районов, где, по имеющимся в ЦК ВКП(б) материалам, проверка проводилась недостаточно тщательно. Свои предложения сообщить в ЦК ВКП(б).

4. Удовлетворить просьбу ЦК Узбекистана о продлении срока окончания проверки партдокументов по узбекистанской партийной организации до 15 сентября 1935 г.

VII.

О проверке партдокументов по молдавской парторганизации

1. Признать, что проверка партдокументов в молдавской партийной организации проведена неудовлетворительно. Обком партии не руководил проверкой, не исправлял извращений, допущенных райкомами в ходе проверки партдокументов, и свел всю работу по реализации закрытого письма ЦК ВКП(б) от 13 мая к технической сверке документов. Вследствие всего этого проверка партдокументов по молдавской парторганизации не дала никаких результатов. Райкомы до сих пор не знают членов своей организации, не принимают мер к очищению рядов партии от людей, обманным путем завладевших партбилетом, и партийная работа в области остается попрежнему запущенной.

2. Отменить проверку партдокументов по молдавской партийной организации и обязать обком провести ее вторично.

Установить срок окончания проверки партдокументов в области 1 октября 1935 года.

3. Снять с партработы заведующего отделом руководящих парторганов Молдавского обкома тов. Посохлярова за то, что он не обеспечил должного проведения в жизнь постановления ЦК ВКП(б) от 13 мая 1935 года.

4. Обязать ЦК КП(б)У по окончании проверки партдокументов в молдавской партийной организации обсудить вопрос о возможности оставления на партработе второго секретаря обкома тов. Голуб.

5. Предложить ЦК КП(б)У:

а) командировать заведующего ОРПО ЦК КП(б)У тов. Гавриленко в Молдавский обком для оказания помощи в проведении проверки партдокументов;

б) укрепить аппарат Молдавского обкома опытными партийными работниками.

VIII.

Об исключении из партии секретарей неверкинского райкома, Куйбышевского края, Федяева А. Н. и частинского райкома, Свердловской области, Устюжанинова С. С.

1. Утвердить предложения Куйбышевского крайкома об исключении из партии секретаря неверкинского райкома Федяева А. Н. за то, что он не проводя сам лично фактической проверки партдокументов, подписал акт, в котором оказался записанным, как проверенный член партии, аферист Харский, никогда не имевший партбилета и не состоявший в партии.

2. Утвердить предложение Свердловского обкома об исключении из партии секретаря частинского райкома Устюжанинова за то, что он, нарушив директиву ЦК ВКП(б) о проверке партдокументов, передоверил проведение проверки специально организованной им комиссии и оставил партийные документы у явных жуликов и проходимцев.

(«Правда», 13 августа 1935 года).

В Совнаркоме Союза ССР

Совет народных комиссаров Союза ССР постановил выдать колхозникам села Шевченкова, Диканского района, Харьковской области, отцу и матери убитого во время работы дезорганизатором производства Коноваловым бригадира вагонно-ремонтного депо станции Мариуполь т. Ращепа единовременное пособие в размере 5 тыс. рублей.

Совнарком Союза ССР предложил прокурору Союза ССР т. Вышинскому срочно закончить следствие, а судебным органам—организовать показательный процесс над убийцей. (УзТАГ).

Хроника

13 августа бывший итальянский посол в Москве г-н Бернардо Аттолико выехал в Берлин, к месту своего нового назначения. Г-н Аттолико пробыл в Москве около пяти лет. В течение последних лет он являлся старшиной дипломатического корпуса, аккредитованного при правительстве СССР.

Г-на Аттолико провожали врио наркоминдела тов. Крестинский, зам. наркоминдела тов. Стомоняков, дипломатический корпус в полном составе и ответственные сотрудники НКИД. (УзТАГ)

VII КОНГРЕСС КОМИНТЕРНА

Дневник утреннего заседания 13 августа

Утреннее заседание 13 августа открывает председательствующий тов. **Пик.** Еще задолго до начала заседания зал и места для гостей заполнены. Появление на трибуне президиума тов. Димитрова делегаты встречают бурными аплодисментами. Председательствующий предоставляет заключительное слово тов. **Димитрову.** Бурной овацией приветствует конгресс тов. Димитрова, все делегаты встают. Речь тов. Димитрова выслушивается с глубоким вниманием и неоднократно прерывается взрывами аплодисментов и оваций.

Тов. Димитров под аплодисменты всего конгресса констатирует, что ни на одном из предшествовавших конгрессов Коммунистического интернационала не обнаруживалась такая идейно-политическая сплоченность и такое единодушие, как сейчас. — Это полное единодушие, — говорит он, — свидетельствует о том, что в наших рядах вполне созрело сознание необходимости перестроить нашу политику и тактику, соответственно изменившейся обстановке и на основе богатейшего поучительного опыта последних лет.

В дальнейшей своей речи тов. Димитров останавливается на четырех основных моментах, необходимых для успешного разрешения центральной ближайшей задачи международного движения пролетариата — установления единства действий всех частей рабочего класса в борьбе против фашизма. Он говорит о необходимости для коммунистов умело пользоваться орудием марксистско-ленинского анализа и, тщательно изучая в каждой конкретной ситуации расположение классовых сил, в соответствии с этим строить свои планы деятельности и борьбы.

Он говорит о нужде в людях, вырастающих из рабочей массы, из ее повседневной борьбы, в людях боевого действия, беззаветно преданных делу пролетариата, головами и руками которых будут проводиться решения конгресса; он говорит о необходимости для этих людей-коммунистов быть вооруженными компасом марксистско-ленинской теории и о необходимости организации масс для проведения решений конгресса в жизнь. — Нам нужно научиться, — говорит он, — ленинско-сталинскому искусству делать наши решения достоянием не только коммунистов, но самых широких масс трудящихся, нужно научиться говорить с массами не языком книжных формул, а тем языком борцов за дело масс, где каждая мысль отражает думы и настроения миллионов.

Переходя к вопросу о формах борьбы против фашизма, тов. Димитров отмечает необходимость изучения своеобразия развития фашизма и различных форм фашистской диктатуры в отдельных странах и на различных этапах. — Необходимо, — говорит он, — без какого-либо промедления улавливать разнообразные маневры фашизма, обнаруживать его скрытые ходы, быть готовым дать отпор ему на любом поприще. — Не нужно стесняться, — заявляет он под аплодисменты всего конгресса, — даже учиться у врага, если это поможет скорее и вернее свернуть ему шею.

Едкими словами клеймит т. Димитров тех товарищей, которые, страдая леностью мысли, заменяют тщательное и конкретное изучение действительной обстановки и соотношения классовых сил общими, ничего не говорящими формулами. — Они напоминают, — говорит он под смех и аплодисменты конгресса, — не снайперов, которые бьют точно в цель, а таких «искусных» стрелков, которые систематически и без промаха бьют мимо цели, попадая то выше ее, то ниже, то дальше, то ближе.

Переходя далее к вопросу о едином пролетарском фронте и антифашистском народном фронте, тов. Димитров, отмечая, что некоторые товарищи ломают себе голову над вопросом, с чего начать, — с единого фронта пролетариата или антифашистского народного фронта, заявляет:

— Они, очевидно, не понимают, что единый фронт пролетариата и антифашистский народный фронт живой диалектикой борьбы связаны, переплетаются в процессе практической борьбы против фашизма и отнюдь не отделены друг от друга китайской стеной.

Далее тов. Димитров подробно останавливается на роли социал-демократии и ее отношении к единому фронту пролетариата. — Необходимо иметь в виду, — подчеркивает тов. Димитров, — что в целом ряде стран изменилось или меняется положение социал-демократии в буржуазном государстве и в известной степени также ее отношение к буржуазии. Во-первых, кризис коренным образом расшатал положение даже наиболее обеспеченных слоев рабочего класса, так называемой рабочей аристократии, на которую преимущественно опирается социал-демократия. И эти слои все более начинают пересматривать свои прежние взгляды о целесообразности политики классового сотрудничества с буржуазией.

Во-вторых, в ряде стран сама буржуазия вынуждена отказываться от буржуазной демократии и прибегать к террористической форме своей диктатуры, лишая социал-демократию не только ее прежнего положения в системе власти финансового капитала, но в определенных условиях и ее легальности, подвергая ее преследованиям или даже разгрому.

В третьих, под влиянием уроков поражения рабочих Германии, Австрии, Испании, поражения являющегося главным образом результатом социал-демократической политики классового сотрудничества с буржуазией, и, с другой стороны, под влиянием победы социализма в Советском Союзе в результате большевистской политики и применения живого революционного марксизма социал-демократические рабочие революционизируются и начинается их поворот к классовой борьбе против буржуазии.

— Мы сделаем все от нас зависящее, — заявляет тов. Димитров, — чтобы тем деятелям социал-демократических партий и организаций, которые искренне желают перейти на революционную классовую позицию, облегчить совместную с нами работу и борьбу против классового врага. Но в то же время мы заявляем: те социалистические функционеры и рабочие, которые продолжают поддерживать раскольническую роль реакционных вождей социал-демократии, прямо или косвенно помогают классовому врагу и тем самым берут на себя перед рабочим классом ответственность не меньшую, чем историческая ответственность тех, кто поддерживал социал-демократическую политику классового сотрудничества, политику, которая в ряде европейских стран погубила революцию 1918 г. и расчистила дорогу фашизму.

— Вопрос об отношении к единому фронту, — подчеркивает тов. Димитров, — служит водоразделом между реакционной частью социал-демократии и ее революционизирующимися слоями. Наша помощь революционизирующейся части будет тем действительнее, чем усиленнее будет наша борьба против реакционной части социал-демократии, состоящей в блоке с буржуазией.

Четкими и ясными словами определяет тов. Димитров отношение коммунистов к буржуазной демократии. — Коммунисты, — говорит он, — являются непоколебимыми сторонниками советской демократии, великий опыт которой дала пролетарская диктатура в СССР. Но миллионам трудящихся приходится жить в условиях капитализма, и нам вовсе не безразлично, какой политический режим существует в данной стране: буржуазная диктатура в форме буржуазной демократии, хотя бы самой куцей и урезанной, или буржуазная диктатура в ее открытой фашистской форме. Сейчас трудящимся массам в ряде капиталистических стран приходится выбирать **конкретно** не между пролетарской диктатурой и буржуазной демократией, а между буржуазной демократией и фашизмом.

Большую заключительную часть своей речи тов. Димитров посвящает вопросу о кадрах.—Вопрос о правильной политике кадров,—говорит он,—является для наших партий, а также для комсомола и всех массовых организаций, для всего революционного массового движения самой существенной проблемой.

Он перечисляет основные моменты, необходимые для выращивания кадров. Это, во-первых,—знание людей, во-вторых,—правильное выдвижение кадров, а в-третьих—умелое использование кадров, в-четвертых — правильная расстановка кадров, в-пятых — систематическая помощь кадрам, в-шестых — правильная охрана кадров. Основным критерием для подбора кадров являются глубочайшая преданность делу рабочего класса, верность партии, проверенная в боях, в тюрьмах, на суде — перед лицом классового врага, тесная связь с массами, умение самостоятельно ориентироваться в обстановке и принимать ответственные решения, дисциплинированность и большевистская закалка, как в борьбе против классового врага, так и в непримиримости ко всем уклонам от линии большевизма.

Говоря о необходимости воспитывать и выковывать кадры, о необходимости на опыте русских большевиков учиться живому и действенному применению к особенностям каждой страны единой интернациональной линии в борьбе против капитала, тов. Димитров под громовых оваций заявляет:

— Нужно учиться, учиться постоянно, на каждом шагу, в процессе борьбы, на свободе и в тюрьме. Учиться в борьбе — бороться и учиться. Нужно уметь сочетать великое учение Маркса — Энгельса — Ленина — Сталина **со сталинской твердостью** в работе и борьбе, **со сталинской принципиальной непримиримостью** к классовому врагу и отступникам от линии большевизма, **со сталинским бесстрашием перед трудностями, со сталинским революционным реализмом.**

С нарастающим под'емом слушает конгресс заключительные слова т. Димитрова. Буржуазия уже не господствует безраздельно во всем мире. На шестой части земного шара **правит победивший рабочий класс.** На огромной части территории великого Китая правят советы. Рабочий класс имеет крепкий, сплоченный, революционный авангард — Коммунистический интернационал. Рабочий класс имеет испытанного и признанного великого и мудрого вождя — **Сталина.** В пользу рабочего класса действует весь ход исторического развития. Одного еще нехватает рабочему классу — **единства в его собственных рядах.** И пусть тем сильнее с этой трибуны прозвучит по всему миру боевой призыв Коммунистического интернационала, призыв Маркса и Энгельса, Ленина и Сталина:

— Пролетарии **всех стран, соединяйтесь!**

С новой силой зазвучали эти боевые призывные слова коммунистического манифеста. Овации, которым, казалось, не наступит конца, с бешеной и непрерывно нарастающей силой разразились в зале. Делегаты, стоя, аплодируют, несутся приветственные возгласы на всех языках мира. Мощные звуки «Интернационала» сменяют аплодисменты. Не успеют смолкнуть последние строфы боевого гимна международного пролетариата, и снова аплодисменты, снова приветственные возгласы: «Да здравствует товарищ Сталин!», «Ура товарищу Димитрову!», на скамьях делегаций раздаются звуки революционных песен. Тов. Мануильский с трибуны президиума провозглашает:

— Да здравствует верный, испытанный соратник великого Сталина, рулевой Коминтерна тов. Димитров!

Новый взрыв энтузиазма, выразившийся в буре оваций, сотрясает своды Колонного зала. Долго не может успокоиться боевой энтузиазм делегатов конгресса. С большим трудом председательствующему тов. Пику удается заявить о закрытии утреннего заседания.

По предложению президиума, принятому единогласно всем конгрессом, для окончательного отредактирования резолюции по докладу тов. Димитрова создается комиссия, состав которой будет утвержден конгрессом по предложениям кандидатур со стороны делегаций. (УзТАГ).

Дневник вечернего заседания 13 августа

На вечернем заседании, открывшемся под председательством тов. **Тореза,** с докладом по 4-му пункту порядка дня «Подготовка империалистической войны и задачи Коммунистического интернационала» выступил тов. **Эрколи.**

Появление докладчика на трибуне конгресс, стоя, встретил бурными, долго несмолкающими аплодисментами.

Доклад товарища Эрколи неоднократно прерывался аплодисментами.

Первая часть доклада заняла все вечернее заседание. Окончание доклада—14 августа (УзТАГ)

Закупки товаров в Японии

Закупки товаров в Японии, осуществляемые Советским Союзом в соответствии с соглашением о продаже КВжд, достигли к настоящему времени 33 миллионов японских иен. Из этой суммы свыше одной трети падает на продукты питания и сырьевые товары, в том числе на чай — 1.800 тыс. иен, на соевые бобы — 3.800 тыс. иен, на кокосовое и соевое масло — 2.500 тыс. иен, на манильский канат и твайн — 2.300 иен, на пшеничную муку — 1 миллион иен и т. д.

Свыше 8 миллионов иен приходится на закупку разных металлических изделий, в том числе 4.500 тыс. иен — на кабель медный и сталеалюминиевый, 2.100 тыс. иен — на медную проволоку, 700 тыс. иен — на котельные трубы и 1.700 тыс. иен — на стальную ленту, крабовые банки, баббит, стальной тросс, металлическую сетку и т. д. Оборудования закуплено на 4. 500 тыс. иен, в том числе 40 колесотокарных станков, 304 дизеля, 149 компрессоров, 95 передвижных электростанций, 556 электромоторов, 153 генератора, 450 алюминиевых разрядника и т. п. Мелких судов (катеров для рыбной ловли, крабовых разведчиков и обычных катеров) заказано на 1.200 тыс. иен.

Кроме того, закуплены: мануфактура на 1 млн. иен, брезенты — на 400 тыс. иен, рыболовные сети — на 1 млн. иен, нитки для сетей — на 300 тыс. иен, химтовары и красители — на 500 тыс. иен и ряд других товаров.

Из закупленных товаров на 11 августа с. г. отгружено на 6 млн. иен. (УзТАГ)

М. Горький в городе своего имени

ГОРЬКИЙ, 14 (УзТАГ). 7 лет назад Максим Горький был в Нижнем Новгороде. 13 августа Алексей Максимович вновь посетил свой родной город. Он осмотрел Сормово, завод «Новое Сормово», автозавод, центральную часть города и другие памятные ему места. Алексей Максимович поделился своими впечатлениями о виденном. Он был восхищен достижениями городского благоустройства. Асфальтированные улицы и набережные совершенно преобразили облик города.

Алексей Максимович обещал в конце августа участвовать в совещании горьковцев, посвященном обсуждению конкретных задач по реконструкции города.

НАРКОМ ОБОРОНЫ тов. ВОРОШИЛОВ ВЕРНУЛСЯ В МОСКВУ

13 августа вернулся в Москву народный комиссар обороны **т. К. Е. Ворошилов.** Тов. Ворошилов осмотрел части Ленинградского военного округа и Балтийского флота, где провел ряд поверочных учений.

Боевая подготовка частей, повероявшихся народным комиссаром, получила хорошую и отличную оценку.

Засуха в Англии

ЛОНДОН, 12 (УзТАГ). Вследствие длительной засухи во многих частях Англии ощущается серьезный недостаток воды. В некоторых частях Дербишира потребление воды ограничено одним галлоном в день на человека (галлон — 4½ литра). В ряде районов вода подается только в течение 4 часов в день.

Операции китайской красной армии

ТОКИО, 11 (УзТАГ). По сообщению Симбун Ренго, отряд китайской красной армии в тысячу человек 8 августа неожиданно вторгся в район Дае, к северо-востоку от Ханькоу, и занял деревню. Другой отряд в 500 человек 9 августа появился в районе Тайцемяо, к югу от Дае, и ведет бои с нанкинскими войсками. Туда посланы 2 японских военных судна.

Что будет на выставке Наркомлегпрома

15 августа Наркомат легкой промышленности СССР открывает в Ташкенте, в клубе им. Кафанова, большую выставку товаров хлопчатобумажной, шелковой, трикотажной, шерстяной (платочные изделия) и кожевенно-обувной промышленности.

Выставка ознакомит широкие трудящиеся массы с вырабатываемым легкой промышленностью ассортиментом. Выставка приблизит производство фабрик легкой промышленности к потребителю.

Хлопчатобумажная промышленность представит на выставке 1.800 экспонатов ткани, вырабатываемой на 27 фабриках ивановской, московско-ленинградской промышленности и Ташкентского текстильного комбината. Большая часть экспонатов—так называемого «восточного» ассортимента. В числе экспонатов имеются ткани, вырабатываемые из лучших сортов хлопка, батисты, маркизеты, лионезы, тонкие сатины.

Шелковая промышленность покажет товары выработки всех своих фабрик из натурального и искусственного шелка, гладкого крашения, набивные и фасонные. Отдельно представлены фабрики среднеазиатской промышленности. Будут показаны новые сорта и виды товаров, освоенных промышленностью и вырабатываемых в массовом количестве, восточные ткани внутреннего рынка и экспортные, новые виды плюша.

Шерстяная промышленность на выставку представила только платочные изделия, исключительно среднеазиатского ассортимента, вырабатываемого тремя союзными предприятиями.

Трикотажная промышленность покажет на выставке трикотажно-чулочные изделия крупного ленинградского комбината—фабрики «Красное знамя» преимущественно новых фасонов, верхнюю мужскую и женскую одежду, мужское, женское, детское и спортивное белье и чулочно-носочные изделия.

Кожевенно-обувная промышленность экспонирует образцы продукции лучших союзных обувных фабрик («Скороход», «Пролетарская победа» № 2, «Парижская коммуна» и др.).

На выставке будет представлен весь ассортимент, выпускаемый союзными фабриками обуви, в отделах:

Юфтовый — показывающий образцы грубой, прочной обуви для сельских работ, крупной промышленности и обороны.

Хромовый — образцы городской и сельской повседневной обуви.

Летней — текстильная и легкая кожаная обувь.

Туфельная—образцы изящной обуви.

Комбинированный — показывающий образцы комбинации материалов и расцветок в заготовке обуви.

Все отзывы, полученные на выставке, послужат основой для улучшения дальнейшей работы фабрик и снабжения Узбекской ССР ассортиментом товаров, удовлетворяющим ее специфический спрос.

Н. С. МОТКОВ — руководитель выставки Наркомлегпрома СССР.

Поливальщик шестой бригады колхоза им. Дзержинского Мамаджан Гафуров на поливе участка своей бригады (Ленинский район).
Фото М. ПЕНСОНА.

На хлопковых полях республики

Паркентский район, занятый хлебозаготовками, забыл о хлопке.

Четвертой окучкой охвачена только небольшая часть хлопковых посевов. Качество окучки низкое. В некоторых колхозах за окучку выдавалась полка сорняков.

В колхозе им. Ахун-Бабаева не закончена даже третья окучка. В колхозах «Брлик Иттифак», «Коммуна» и других хлопчатник загнушен сорняками.

С водополивами также неблагополучно. Несмотря на недостачу воды, поливаются преимущественно кукуруза, дыни и пр.

ТАШТАПУЛАТОВ.

*

Медленно идет ремонт тракторов в первой Наманганской МТС. План работ выполнен немногим более, чем на половину. Во дворе МТС стоят разобранные и раскулаченные тракторы в ожидании сборки. Части тракторов раскиданы по всему двору.

Механизаторы Григорьев и его помощник Верясов заняты чем угодно, только не ремонтом.

М-з.

Кусты, усыпанные коробочками

Бледно-желтоватые языки «летучей мыши» прорезали ночную темень. Мягкий свет фонаря облизнул верхушки кустов хлопчатника, опустился ниже, вот он задержался на коробочках и медленно пополз по земле. Несколько игривых лучей окунулись в нежно журчащую воду.

Искрясь от света и словно стыдливо убегая от него в ночь, вода, регулируемая умелой рукой старого, опытного поливальщика **Абдураима Камильбаева** текла в бороздках спокойно и равномерно, каждая пядь земли получала достаточное количество влаги.

Много дней и бессонных ночей провел на хлопковых полях поливальщик Абдураим Камильбаев. Зачастую бывало так, что здесь он ел и отдыхал. Зато была спокойна за хлопок душа честного колхозника. Ни днем, ни ночью не было у него случая недополивов и затоплений хлопка.

Уж кто-кто, а старый Камильбаев не проворонит воду, не проглядит и не проспит. Мастер поливов Абдураимака сам полинает хорошо и учит других, как нужно поливать.

Колхозные правленцы уверены в качестве поливов во всех четырех бригадах. В нынешнем году кандидатуры поливальщиков, как ни огда прежде, обсуждались долго и серьезно в правлении, в бригадах и на общем собрании колхоза.

— Кто против? — неоднократно вопрошал председатель колхоза **Мумиков**.—Может быть уважаемое собрание имеет отвод? Может быть имеются кандидатуры более опытных поливальщиков?

Колхозники единодушно утвердили кандидатуры, выдвинутые правлением. И поливальщиками назначили старейших опытников, мастеров урожая **Бакимберды и Абдураима Камильбаевых, Абдуалила Бадалбаева и Аскара Бакибаева**, брата «шахматиста» **Ахмаллябай-ака**. Водополивы доверены надежным людям.

Сегодня старый Рахимберды с особым удовольствием пустил воду на поля первой бригады **Халимы Юсуповой**. Бригада Халимы полива а перед шестой окучкой. 5 окучек она закончила полностью. Другие бригады не сегодня-завтра заканчивают 5-ю окучку. Осталось окучить по несколько гектаров. Полноценных шесть окучек получит вся хлопковая площадь колхоза. В «Кзыл-Шахматчи» хорошо помнят принятые на себя обязательства.

Было так. Шло собрание. Обсуждали контрактационный договор. Бригада Халимы Юсуповой вызвала на соревнование бригаду **Ишанходжы Кадыроза**, которая давно славилась умением ковать высокий урожай и перевыполнять хлопковые планы. Халима Юсупова скромно оглядела собрание и сказала уверенно, так, чтобы ее все слышали.

— Вы помните, что сказал тов. **Сталин** о том, чтобы мы давали хлопка больше, чем даем. Наша бригада будет стараться. Мы приложим все свои силы и уменье, чтобы снять с каждого гектара не меньше, чем по 24 центнера.

Отстать от Халимы или Ишанходжи-ака? О, ни одна бригада не захотела ударить лицом в грязь. Урожай должен быть повышен.

Бригада **Мамадыс и Мухитдинова** оглашена, что она включается в соревнование с бригадой **Мамасаид Дидабаева**.

«Кзыл-Шахматчи» вступил в соревнование с колхозом им. Баумана.

Контрактационный договор заключен по 21,4 центнера с гектара, против 19 центнеров, сданных в прошлом году. Но между собой твердо решили развернуть борьбу за то, чтобы и принятую урожайность перевыполнить.

Вот почему вместо предполагавшихся пяти окучек поля получают полных шесть. Каждому кусту хлопку дается воды ровно столько, сколько ему нужно. Вот почему «шахматисты» хорошо окучивают и поливают свои хлопковые поля.

Высокие кусты с каждым днем все больше и больше набухают крупными, как большие орехи, коробочками.

На поля брошены окучники, культиваторы и ветмеи.

Общими силами колхозников и колхозниц, седобородых опытников и юных комсомольцев любовно обрабатывается каждое отдельное растение. Дружно и организованно, и днем и ночью, кутся на полях «Кзыл-Шахматчи» высокий урожай хлопка.

Первое звено второй бригады проверило поля второго звена первой бригады. Звеньевой **Абсатар Парпибаев** не был придирчив. Но пройти мимо недостатков он тоже не мог. В одном месте ему хлопок не понравился.

— Я прошу извинения у Лозокат Ханджаевой,—обратился он к руководительнице звена.—Но будет хорошо, если эта часть площади получит еще немного удобрений. Как думает Лозокат?

Все 4 бригады проверили поля друг друга и организовали взаимопроверку между 7 звеньями. Обменялись опытом работы. Устранили недостатки. И теперь хлопковые поля ласкают глаз и радуют сердца колхозников.

Лучших 26 ударников, в числе которых **Абдураим Камильбаев, Абдухабар Исраилов, Сабир Шарифбаев** за образцовую работу на окучке и поливах премированы.

В труднике **Абдухабар Исраилова** ударника окучки записано 143 трудодней, поливальщик **Абдураим Камильбаев** выработал 143 трудодня, **Инаят Хамракузиева**—103 трудодня **Сабир Шарифбаев**—139 трудодней. Тяжелыми трудодними набухают трудники многих других ударников.

Ударник **Сабир**, как у других колхозников, прекрасно знает, что трудодень нынче буде в цене. Счетовод **Хашимов** подсчитал, что трудодень будет весить не меньше, а больше рублей (в прошлом году на трудодень вышло по 1 р. 66 к). Перевыполнение плана еще более удорожает трудодень.

— Трудодень нынче будет в большой цене—подтверждают правленцы и довольно улыбаются, стоя по пояс в ровном и высоком хлопчатнике.

День предколхоза **Пулат Муминова**, завторга **Абдураим Рахманова** и «халиятшурасы» **Пулат Азимбаева** начинается с обхода полей. Днем организуют окучку. Ночью проверяют поливы. Сейчас к каждой бригаде подвозится навоз, который в специально вырытых ямах будет размешан в воде и при поливах пропущен на поля. Этой поливной для хлопка работой также лично руководят правленцы и опытники, мастера урожаев.

... В чистенькой и уютной канцелярии вновь выстроенного дома колхозного правления среди портретов вождей стоит большое красное знамя. Кзыл-Шахматчинского сельсовета—ценная награда передовому колхозу Наманган.

ВЛ. ЛЕМБЕРГ

Почему женщины не члены колхоза?

Колхоз им. Артыкова, Паркентского района, объединяет 25 хозяйств. Членами артели состоят только мужчины. Женщины же здесь бесправны. Мало того, что правление не хочет их принимать в члены колхоза—для женщин установили пониженную оплату труда. Работавшим, например, с 20 по 25 мая начисляли, независимо от сделанного, по 2 трудодня. Общеколхозные нормы выработки на женщин не распространяются. В результате, колхозницы совершенно не участвуют в полевых работах.

А. ЛУПАНОВ.

Сводка Наркомзема УзССР

О ХОДЕ ЧЕТВЕРТОЙ И ПЯТОЙ ОКУЧЕК ХЛОПКА НА ПОЛИВНЫХ ЗЕМЛЯХ НА 10 АВГУСТА 1935 Г.

(в процентах к плану)

Четвертая окучка — 94,7 проц.
Пятая окучка — 65,2 проц.

	5-я окучка	4-я окучка
кмальабадский	100,0	100,0
2. Бауманский	100,0	100,0 *)
3. Хаваст	100,0	100,0 **)
4. Кзыл-Тепе	98,8	100,0
5. Нарпай	97,4	100,0
6. Калининский	96,4	100,0 *)
7. Кировский	95,4	99,9
8. Уйчи	95,4	100,0 *)
9. Тентяксай	94,9	100,0
10. Кагановический	94,8	99,8
11. Багдат	93,9	100,0
12. Сталинский	92,6	99,4
13. Пап	89,7	99,8
14. Орджоникидзевский	89,0	99,4
15. Каракуль	88,9	99,2
16. Старая Бухара	88,7	100,0
17. Янги-Юль	88,2	99,2
18. Нарын	87,6	99,5
19. Аим	87,0	99,9
20. Ворошиловский	85,6	99,1
21. Икрамовский	83,9	98,8
22. Коканд	82,0	100,0
23. Кассансай	81,3	99,7
24. Рометан	80,8	99,3
25. Ташлак	80,3	100,0
26. Булунгур	79,7	37,9
27. Пай-Арык	78,7	98,5
28. Наманган	78,3	98,7
29. Маргелан	75,6	99,2
30. Алты-Арык	75,2	99,8
31. Джандар	75,1	98,9
32. Джамбай	74,8	100,0
33. Молотовский	73,6	100,0
34. Чуст	72,2	100,0
35. Ак-Дарья	71,1	98,5
36. Самарканд	70,6	100,0
37. Вабкент	69,8	100,0
38. Андижан	69,6	97,1
39. Куйбышевский	68,5	96,4 *)
40. Новая Бухара	68,0	99,9
41. Балыкчи	67,4	97,9
42. Джалал-Кудук	65,1	98,2
43. Ленинский	63,3	97,8
44. Пахтакор	62,1	92,9
45. Фергана	62,0	97,7 *)
46. Ходжи-Абад	62,0	97,1
47. Джар-Курган	61,3	91,2
48. Мархамат	60,6	98,6
49. Митань	59,3	95,4
50. Нижний Чирчик	56,7	97,1
51. Пскент	56,2	95,5
52. Чиназ	56,1	94,3
53. Верхний Чирчик	55,3	92,8
54. Избаскент	54,1	96,9
55. Кара-Дарья	52,7	93,9
56. Ургут	45,0	95,0
57. Катта-Курган	42,7	92,3
58. Ак-Курган	41,9	94,2
59. Уч-Курган	39,7	90,2
60. Средний Чирчик	37,3	88,7
61. Курама	33,5	86,5 *)
62. Хатырчи	23,7	83,1 *)
63. Беговат	21,4	83,7
64. Кенимех	18,0	86,5
65. Мирзачуль	14,0	66,8
66. Джизак	13,0	74,0
67. Заамин	4,9	70,4
68. Паркент	—	74,3 *)
69. Фариш	—	100,0 *)
70. Галля-Арал	—	97,9
71. Керминэ	—	88,1 *)
72. Нурата	—	75,2 ***)
ПО КАШКАДАРЬИНСКОМУ ОКРУГУ	16,7	81,0
В том числе по районам:		
1. Кассан	74,1	85,1 *)
2. Китаб	36,7	86,9
3. Шахризябз	22,0	86,9 *)
4. Чиракчи	11,3	49,5 **)
5. Бек-Буди	5,1	80,5 **)
6. Касби	—	95,6 *)
7. Гузар	—	83,9 *)
8. Яккобаг	—	66,0 *)
ПО СУРХАНДАРЬИНСКОМУ ОКРУГУ	42,5	89,0
В том числе по районам:		
1. Ширабад	100,0	100,0 **)
2. Термез	76,9	99,4 *)
3. Сары-Ассия	43,8	81,0
4. Джаркурган	33,6	91,2 *)
5. Шурчи	28,1	99,3
6. Денау	—	68,0 *)
ПО ХОРЕЗМСКОМУ ОКРУГУ:	53,0	88,1
В том числе по районам:		
1. Ханки	100,0	100,0
2. Гурлан	71,8	98,1
3. Хива	71,4	99,1
4. Новоургенч	59,8	96,7
5. Шават	55,0	85,2
6. Хазарасп	24,1	79,8
7. Мангит	19,8	72,7
8. Багат	15,3	66,8

ПРИМЕЧАНИЕ. Сведения по Кассанскому району на 10 августа искажены телеграфом.

*) Сведения на 5 августа.
**) Сведения на 1 августа.
***) Сведения на 25 июля.

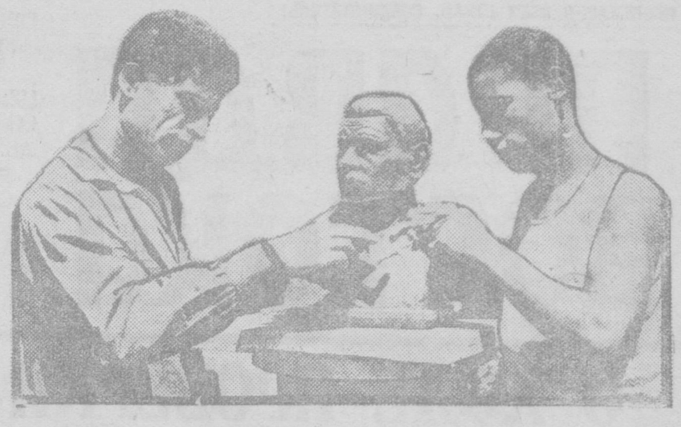

Пионер Володя Устименко, учащийся школы им. КИМ, лепит бюст М. Горького. Работой юного художника руководит скульптор Массон.

Летчики особой формации

Это был первый перелет в истории советской авиации. За штурвалом сидели не профессиональные летчики, а спортсмены, овладевшие сложным и трудным искусством вождения самолета без отрыва от своей основной работы.

В истории советской спортивной авиации их имена встречаются на первый раз.

Пять лет назад на Украине в спортивном обществе «Динамо» была создана авиационная секция. Выкраивая свободные минуты, десятки чекистов отдались изучению увлекательного воздушного спорта.

Годы напряженной теоретической и практической учебы дали блестящие результаты. Уже в 1933 г. динамовцы во главе с руководителем авиосекции Письменным совершают первый свой рейс Харьков — Сочи — Харьков.

С каждым годом динамовцы выбирали более сложные маршруты. В этих полетах пилоты-спортсмены закаляли свою волю, овладевали техникой управления в любой обстановке. Через год динамовцы Письменный, Ворончук и Семенов облетели вокруг Украины и Крыма 2.400 километров. Этот перелет замечателен тем, что от Одессы до Севастополя летчики вели сухопутные машины над морем. Расстояние от Одессы до Севастополя они покрыли за 1 час 50 минут.

Эти перелеты явились тренировкой к более сложному и трудному рейсу.

Так родилась идея перелета от голубых берегов Днепра к заоблачным долинам Памира. Величественная трасса! Она требует исключительной выносливости, искусства ориентировки, мастерского пилотирования в условиях высотных полетов.

Воздушный путь Сталинабад — Хорог — самый красивый и самый трудный путь в мире. На этой трассе работают наиболее опытные летчики, имеющие в своей практике несколько тысяч налетанных часов. Здесь работают такие воздушные «волки», известные далеко за пределами Средней Азии, как Любченко, Юрашек, Троицкий, Рыбалко.

Летчики-динамовцы Письменный, Ворончук и Семенов тщательно готовились к полету. Они внимательно изучали карту воздушного течения в условиях погоды.

Динамовцы поставили перед собой три задачи.

Проверить подготовку пилотов-динамовцев в дальних и сложных перелетах, в необычной для них обстановке.

Проверить работу самолетов и моторов в условиях высокой температуры, высокого полета.

Популяризировать в массах воздушный спорт.

Три самолета «Р-5» киевского аэроклуба «Динамо» после тщательной проверки поднялись с аэродрома и устремились на далекий Памир.

Первый этап Киев — Актюбинск самолеты прошли легко над зеленеющими колхозными массивами украинской и волжской степей. Первый этап прошел, как легкая спортивная прогулка. Стояла нормальная температура, привычные ветры.

Второй этап Актюбинск—Казалинск—Джусалы — Ташкент был труднее. На высоте двух тысяч метров отважных пилотов встретила 22-градусная жара.

Чтобы итти при температуре 11—12 градусов, пришлось набирать высоту до трех тысяч метров. Этот путь требовал от летчиков исключительного самообладания. Украинские и волжские степи с естественными посадочными площадками остались позади.

С высоты трех тысяч метров летчики впервые в жизни наблюдали мертвую зыбь барханов.

Бесперебойно работали моторы. Самолеты пожирали километр за километром. Выжженная солнечным зноем пустыня отступала. Навстречу самолетам сверкала белизной своих снежных шапок Тяньшаньские горы, приветливо шли зеленые точки плодородного Ташкентского оазиса.

Без единой вынужденной посадки самолеты дошли до Ташкента. Контрольный круг над аэродромом, и машины плавно пошли на посадку.

В Ташкенте летчики опять углубились в изучение наиболее трудного и ответственного участка своего перелета. Решено было внести некоторые поправки в аэрологию Гражданского воздушного флота и лететь на Сталинабад через три хребта по прямой. Это значительно сократило путь и не вызвало ни одной посадки.

На высоте 5 тысяч метров отважные динамовцы пересекли Туркестанский, Зеравшанский и Гиссарский хребты, и через два часа столица Таджикской советской республики — Сталинабад — встречала воздушных посланцев братской Украинской советской республики.

Летчики уверенно шли к конечной цели своего путешествия. И вот уже моторы гудят над Сталинабадом, штурвалы машин—в крепких руках старых чекистов.

Машины стремятся вниз. Внизу мелькают последние зеленые луга. Отважная тройка вступила в нагорные облака.

Глазам летчиков представилась неслыханная, прекрасная картина суровой памирской природы.

Фантастически играл солнечный спектр на серебристых, покрытых вечным снегом, пиках. Огромные глыбы мрамора и гранита терялись в синей дымке.

Но обманчивы и коварны горные красоты Памира. Все выше и выше убирали летчики свои машины. Но малейшая неосторожность, один неверный расчет — и завихрение воздушных потоков бросит самолет, как щепку, на острые скалы.

Полет тяжел. Трудности увеличиваются. На головокружительных высотах меняется самочувствие людей.

В районе Кала-и-Хумба воздушная «болтанка» достигает 500 метров.

Но закаленные динамовцы блестяще справились с задачей. Все население Хорога высыпало навстречу дорогим гостям.

Героический воздушный рейс спортсменов Киев — Памир блестяще завершен. К налетанным летчиками 160 часам прибавилось еще 26. Эти 26 завоеваны в упорной борьбе за овладение техникой авиации.

В Хороге летчиков окружила исключительной любовью и заботой. На собрании хорогских жителей местные поэты на пуштунском языке пели их героизм.

... 18 августа, в день советской авиации, на воздушном параде в Киеве будут гордо реять десятки самолетов. И в разгар праздника с севера появятся три движущиеся точки — три самолета «Р-5», ведомые большевиками-чекистами, спортсменами - летчиками Письменным, Ворончуком и Семеновым. Они опишут над правительственной трибуной приветственный круг и, выключив моторы, пойдут на посадку.

Они сменят комбинезоны авиаторов на гимнастерки и приступят к своей обычной работе.

Ведь это не профессионалы-летчики, а летчики особой формации, обучившиеся трудному искусству пилотирования без отрыва от своей обычной работы.

Общественность с большим интересом следила за перелетом. За их полетом с восхищением следила вся великая семья советских авиаторов.

И этот интерес, проявленный к полету, понятен. Впервые в истории советской авиации совершен такой трудный перелет под управлением летчиков-спортсменов.

Сегодня таких летчиков особой формации единицы, завтра Страна Советов воспитает тысячи, десятки тысяч таких пилотов.

М. ЭМБИН.
А. ТАНЕВ.

МОЩНЫЙ АГРЕГАТ

*

18.788 метров ткани в час

Отбельный агрегат—гигантский комбинат механизмов, связанных между собой единственной системой производства.

Маховики поднимают грязную необработанную ткань, широкой лентой наматывают ее на валы и опускают в кипящий резервуар варочных машин; затем горячий, дымящийся паром товар поднимают на новый вал, чтобы опустить его в следующий бассейн со щелоком.

Ткацкое суровье пропускается через 17 машин, очищается от жировых веществ. С последней машины агрегат выдает стригальному цеху обработанную, отбеленную, как снег, ткань.

Отбельный агрегат ситценечатной фабрики—первый не только в Союзе, но и во всем мире. Он превосходит все существующие отбельные машины по своей мощности, качеству работы и быстроте производственных операций.

На заграничных предприятиях отбелка ткани производится в течение трех-пяти суток, на агрегате Ташкентского комбината ткань отбеливается за 4 часа.

440 кусков, или 18.788 метров ткани в час выдает наш советский отбельный агрегат. Сконструирован он в гор. Иванове инженерами-химиками тт. Воронковым и Филипповым.

В рекордно быстрые сроки (в три месяца) был смонтирован и еще быстрее освоен этот агрегат на Ташкентском текстильном комбинате им. Сталина. Над освоением его работали т. Макаров, машинист т. Яковлев, подмастер т. Мясников и машинист варочных мотезиусов т. Королев.

В дни освоения отбельного агрегата выросли и работающие на нем люди. Макаров, начальник отбельного цеха, партгорг фабрики т. Яковлев и Мясников окружили вниманием и заботой рабочих-узбеков, пришедших учиться в цех.

Пулатов, Юлдашев, Аширов, Дундуков, молодые 20-летние парни, еще полгода назад не имели представления о машине.

Сейчас все они прекрасно усвоили сложнейшую технику отбельного агрегата. Они самостоятельно управляют машинами, искусно отбеливают, вываривают, промывают, очищают ткань от жировых веществ, превращают грязное, необработанное суровье в белоснежную ткань.

Эту технику также хорошо усвоили молодые работницы Храброва, Ворокосова и Фомичева.

И. АЛЯСИН, Б. ПЕРЕПЛЕСНИН.

Гасем Лахути

СТРАНА НАДЕЖДЫ*)

Товарищи, я расскажу вам только несколько фактов, так как политическая и теоретическая оценка конгрессу уже дана была в предыдущих речах. Мне, в связи с болезнью, пришлось поехать в Париж одному, позднее остальных товарищей. Ехал я через Вену. Там мне пришлось дня на два задержаться для получения швейцарской визы. Воспользовавшись этим, я разыскал знакомого коммуниста, и вместе с ним отправился на такси осматривать город. Мы видели и старинные здания, и музеи, и места последних боев венских рабочих, и дома, пострадавшие бомбардировке. Но вот что показалось мне (да и вам, я думаю, покажется) наиболее интересным штрихом. Мы очутились за городом и ехали лесом, по дороге, ведущей в гору. Разговорились с шофером, и он рассказал нам такую историю. Несколько недель тому назад эту дорогу ремонтировали приблизительно на протяжении четверти километра и проезд по ней был закрыт. Приходилось тратить час времени, чтобы вернуться назад и проехать другой дорогой. В это время,—рассказывает шофер,—подъехала машина, в которой сидели ваши товарищи, приезжие из Москвы. Видимо, большие люди, видимо коммунисты. Они вышли из машины, стоят советуются. Рабочие догадались, что это русские, подошли, заговорили с ними. Убедились, что перед ними люди Советского Союза. Тогда рабочие подождали, пока уехали другие машины, и сказали: «Дайте нам десять минут сроку, мы хотим сделать одну вещь». Подождали. Через десять минут дорога была приведена в такой вид, что по ней могла пройти одна машина. И русские товарищи проехали по ней, провожаемые приветствиями рабочих. Немедленно вслед за этим все следы импровизированной дороги были уничтожены и все происшедшее скрыто от посторонних глаз. Этот факт необычайно ярко характеризует настроение венских рабочих, их отношение к советским гражданам. Трудно передать, с каким волнением и гордостью рассказывал шофер об этом случае.

Приехали в Париж. Мне очень хотелось увидеть французскую деревню. С другими нашими товарищами поехать не удалось. Они были очень заняты. Но я опять-таки нашел одного знакомого, и он по моей просьбе повез меня в ближайшую деревню. В деревне под Парижем не принято, как у нас, войти в любой дом и спросить молока. Там в каждой деревне три-четыре ресторана. Что делать? Надо же найти какой-нибудь предлог, чтобы разговориться с жителями. Все же входим в один дом и застаем там старуху, окруженную детьми, очень грязными, очень бедными детьми: уверяю вас, гораздо более грязными, чем дети старого Таджикистана. **(Смех в зале).** Спрашиваем ее, нельзя ли получить несколько стаканов молока. Она отказывает нам, ссылаясь на ресторан. Мы продолжаем просить молоко именно здесь, и между тем разговариваем между собой по-русски. Старуха заинтересовалась нашим языком, стала расспрашивать нас, и когда узнала, что мы русские и приехали на конгресс, она сразу превратилась в гостеприимную хозяйку из русской деревни **(Смех в зале).** Угощала нас молоком, расспрашивала подробно про нашу жизнь, про наших рабочих и крестьян. Очень интересно, что одним из первых ее вопросов было: «Приехал ли Горький»? Нет—отвечали мы,—он болен. Она глубоко вздохнула и сказала: «Болен? Ох, как жалко». **(Движение в зале).** Вот куда доходят имена наших советских писателей.

До меня здесь говорили о прогрессе, о шаге вперед европейских писателей. Эти писатели смело выступили в первый раз в своей жизни и смело защищали СССР. Я хочу добавить несколько слов о тех условиях, в каких они выступали с этой защитой. Надо было сидеть на этом конгрессе и видеть, как зал буквально окружен был вооруженной полицией. Не только у помещения, где происходил конгресс, но и на каждой прилегающей улице было не меньше 20—30 полицейских. Что же заставило этих писателей Франции, знающих, что они каждый час могут быть арестованы, поднимать руку с пролетарским приветствием и говорить: «Да здравствует СССР!»». Что побудило Андре Жида в ответ на выступление провокатора-троцкиста сказать: «Пусть СССР знает, что мы верим ему и любим его». Я представляю это так. Стоят голодные, измученные люди перед огромной стеной. Между ними и стеной—дикие звери, ядовитые змеи, смерть. Этим людям говорят, что за стеной рай, изобилие, счастливая жизнь. Но они не решаются взбираться на стену, они боятся еще больших страданий, смерти. Пусть лучше будет голодно, но зато проживут дольше. Но вот опускается часть стены и показываются ветви прекрасных деревьев, доносится аромат плодов, слышны песни детей. Эти люди уже видят образ прекрасной жизни, ожидающей их в этом саду. Они видят рай воочию, и тогда они восклицают: пусть попадем в пасть зверя; это не хуже, чем то, что мы переживаем теперь, зато мы, быть может, попадем в рай.

Так и писатели эти, видя СССР, слыша о нем, получили ясное представление о стране социализма, и вот они перестали бояться полиции, преследований, опасностей. Они говорят: «Да здравствует СССР, единая родина пролетариата!»

В последние дни конгресса более полутора тысячи человек оставались на улице, потому, что в зале не хватало места. Выходишь из зала заседаний и, тебя засыпают вопросами об СССР, о колхозах, о жизни советских трудящихся. Так, бывало, когда-то люди приезжали из Мекки, и их засыпали расспросами: были ли там дожди в этом году, какая цена на хлеб и пр. Здесь же спрашивали о социалистической Мекке, об СССР, о Москве, здесь интересовались не ценой хлеба, но тем, как живут народы, как развивается литература, как здоровье Алексея Максимовича, по-дружески, тепло спрашивали: не кашляет ли он, не похудел ли? **(Движение в зале).**

Однажды мы вернулись к себе поздней ночью и застали закрытыми наши рестораны, т.-е. те рестораны, которые нам подходили. Там есть другие рестораны, которые открываются в 12 часов ночи и работают всю ночь, этакие развратные рестораны. **(Смех)** Но эти нам не нужны были. Одно кафе поскромнее, смотрим, только закрывается. Просим нельзя ли подождать, очень хочется пить. «Нет,—говорят,— нельзя». «Жаль, жаль»,—говорим мы между собой по-русски. Тут хозяин кафе заинтересовался, кто мы такие, что здесь делаем. Мы ему рассказали, что русские, приехали на конгресс. Даю вам слово, тут произошло немедленное превращение. Французское кафе превратилось прямо в красную чайхану. **(Смех, аплодисменты).** Нас впустили, сейчас же все подали, хозяин долго с нами разговаривал, и потом мы часто заглядывали в это кафе.

Я выступал в клубе «Юманите», где собрались артисты, писатели — все коммунисты. Было человек 500 народа. Задавали много вопросов. Одна девушка настойчиво расспрашивала о положении женщин в Средней Азии, в национальных республиках, во всем СССР. Я рассказал о жизни таджикских, узбекских, туркменских девушек. Через три дня Арагон перетал мне это письмо, написанное на французском языке, очень искреннее и пламенное, и сказал, что писавшая его просит передать это письмо девушкам Средней Азии. От ее имени я прошу нашего товарища Михаила Кольцова опубликовать это письмо.

Когда я ехал обратно в СССР, меня узнал в вагоне какой то журналист. «Вы мосье Лахути»? «Да, я Лахути, вот только насчет мосье — не знаю». **(Смех).** «Вы были на конгрессе?» «Был». Мы разговорились о конгрессе; против нас сидела женщина и внимательно все слушала. На одной станции она собралась выходить, сложила вещи, вынесла их и вдруг, торопливо вернувшись, обратилась ко мне. «Дайте мне свой блокнот,—сказала она просительно. — Я напишу вам свой адрес и вы пришлете мне по этому адресу свои книги. Я очень люблю поэзию». Я дал ей свой блок-нот, она что-то написала туда, положила в мой карман и убежала. Через несколько минут я заглянул в блок-нот; вот что там было написано вместо адреса **(Кольцов зачитывает записку и перевод на русский язык):** Соня Хартвиг, американская пролетарка умственного труда, посылает вам пламенный привет **(Лахути: «Не мне, а всему Советскому Союзу»)** от имени всех угнетенных моей страны. Мы обещаем вам, товарищи, отдать нашу жизнь, чтобы последовать вашему примеру и защищать вашу славную победу до последнего дыхания. Пролетарский привет». Вы видите, эта работница боится говорить открыто, но слова сами рвутся из ее сердца.

А вот другая встреча. Со мной ехали двое—муж и жена. Они тоже узнали, что я из СССР, разговорились со мной. У них большое горе. Какое же горе? У них растет трое детей. Почему же это горе? Дети растут, учатся, но когда они кончат учебное заведение, что будут они делать? Они определенно знают, что дети погибнут. Затем они спросили меня: «А у вас есть дети?» Я рассказал им, что у нас никто не боится за судьбу своих детей. Мы знаем, что есть пролетариат, есть советская власть, есть коммунистическая партия. У нас есть надежда, поэтому в нашей стране много детей. Тогда женщина вынула из своей сумки маленький браслет и сказала мне: «Отдайте это своей дочери, у которой есть надежда, есть будущее, и приветствуйте ее от нас». Это еще один маленький факт из жизни, который мы видели по пути на конгресс.

Еще раз от всего сердца прошу товарищ Кольцова напечатать письмо француженки и надеюсь, что девушки Средней Азии напишут ей хороший ответ. **(Аплодисменты).**

К всесоюзной спартакиаде профсоюзов Изогиз выпустил многокрасочный плакат работы художника В. Корецкого — «Советские физкультурники — гордость нашей страны». НА СНИМКЕ: плакат Изогиза.

*) Речь на отчетном вечере советских делегатов международного конгресса писателей

ГРУЗИТЬ ЕЖЕДНЕВНО ТЫСЯЧ ВАГОНОВ

*

ВЫПОЛНЯЕМ ОБЯЗАТЕЛЬСТВА

СТ. АРЫСЬ. Проработав речь товарища Сталина, рабочие и инженерно-технические работники станции обязались: сдать техминимум на «хорошо» и «отлично», отправлять поезда без опозданий и работать без аварий. Сегодня, 10 августа, нам из Арыси сообщают, что эти обязательства рабочие ст. Арысь выполняют. За десять дней августа не было ни одного случая крушений и аварий по вине работников станции.

ВОДИТЬ ПОЕЗДА ПО-СТАЛИНСКИ

Товарищ Каганович на приеме работников железнодорожного транспорта в Кремле заверил нашего Сталина, что железнодорожники приложат все силы и дадут 80 тысяч вагонов ежесуточной погрузки.

Обязательство нашего наркома требует от всех транспортников большой четкости. Однако практика Ташкентского депо показывает, что здесь есть немало неполадок, мешающих нормальной работе.

В июле наш паровозный парк работал без графика, вследствие чего многие паровозы не выполнили своей нормы пробега. Вторая причина плохой работы депо—бесплановость в ремонте паровозов и плохое качество ремонта.

Задача, поставленная товарищем Сталиным—грузить не менее 80 тысяч вагонов ежесуточно, требует от машинистов, чтобы паровоз всегда находился в исправном виде, от промывки до промывки не имел ни единого ремонта. Надо паровоз подавать под поезда вовремя, вести составы по расписанию.

Наш депоский треугольник должен ввести график движения поездов, обеспечить плановость в ремонте, повысить качество ремонта и, наконец, ежемесячно проверять договоры на соревнование.

Машинист паровоза № 12. ташкентского резерва КУРДЮКОВ.

Заготзерно срывает погрузку хлеба

За последние дни в редакцию поступают сигналы о том, что в районных конторах Заготзерна не все благополучно.

— Районная контора Заготзерна в Бухаре (директор **Назаров**) не подготовила складочных помещений к приему хлеба и вынуждена выгрузить 600 вагонов зерна прямо на землю. Хлеб лежит в бункерах под открытым небом. Назарову неоднократно предлагали вывезти хлеб со станции, а он и в ус не дует. Обращались за помощью в горком партии, но и это не помогает.

— На ст. Ломакино в элеватор, предназначенный к приему хлеба нового урожая, Заготзерно выгрузило 70 вагонов хлеба зараженного жучком-долгоносиком, и сейчас складывают хлеб под открытым небом. Прошедшие дожди подмочили несколько вагонов муки, риса, пшена и других зерновых культур. Здесь же неисправны бункерные весы. Погрузка хлеба идет вручную, что удорожает процесс работ, и передерживает вагоны под погрузкой.

— В Ташкенте Заготзерно не подготовило складочных помещений. В результате вагоны, прибывшие с зерном на ст. Ташкент-товарная, простаивают сутками в ожидании определения места выгрузки. Несколько десятков вагонов пшеницы за неимением складочных помещений выгружены прямо на землю в товарном дворе под открытым небом. Не раз это зерно мочил дождь, и сейчас оно гниет и преет.

Этих фактов достаточно для того, чтобы органы прокуратуры заинтересовались работой районных контор Заготзерна.

Н. Н. С.

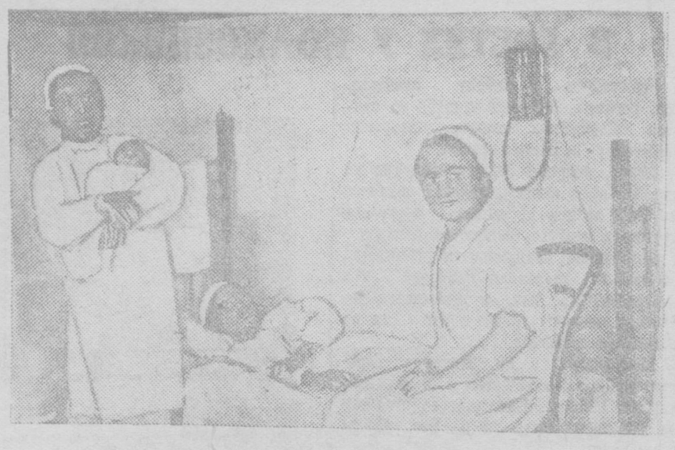

Колхоз «Октябрь», Ворошиловского района, оборудовал у себя родильный пункт.

Товары—навстречу хлопку

*

Важнейший товар

В июле план продажи хлебопродуктов в Узбекистане выполнен меньше чем на 60 проц. В то же время во многих районах, главным образом Ферганской долины, сельское население вынуждено покупать хлеб у частника по ценам выше государственных.

В этом виновато прежде всего Заготзерно. Районы получают от него месячные планы продажи хлебопродуктов с большим запозданием. В июле, например, **Пай-Арык, Булунгур, Нур-Ата, Наманган** до 10 числа не имели от Заготзерна из Ташкента нарядов, по которым местные склады Заготзерна отпускают муку и зерно. В **Булунгуре** из-за этого на три дня приостановилась выпечка хлеба. В **Митани** наряд был получен только 15 июля, а до этого в течение семи дней совсем не было хлебной торговли. **Катта-Курган** в июне не торговал зернофуражем, так как получил наряд на июнь лишь 1 июля, и т. д.

Но дело не только в позднем спуске нарядов. **Нарпай,** например, своевременно имел июльский наряд, но база Заготзерна начала отпускать муку для хлебопечения только 6 июля, так как до этого проводила инвентаризацию. На складах Заготзерна нет полного ассортимента хлебопродуктов.

В Чуста, Мархамате, Фергане в течение всего июля не было риса. **Булунгур** до 18 июля не имел круп. **В Паркент** и **Мархамат** лишь в конце месяца был завезен фураж. Многие районы **(Булунгур, Мархамат, Орджоникидзевский)** получают для хлебопечения муку 96-процентного помола, а население требует лепешек из 85-процентной муки.

Но большая вина в перебоях с хлебом лежит и на торгующих организациях. Очень часто они не берут со складов Заготзерна выделенных им по нарядам хлебопродуктов. **Янгибазарское сельпо, Верхнечирчикского** района, например, за весь июль выбрало хлебопродуктов меньше половины против наряда. **Грумсарзевское** и **Идокское сельпо, Папского** района, до 20 июля не начинали вывозить муку и крупы со склада Заготзерна, магазин Узбекторга в **Булунгуре** не взял на складе ни одного кило муки до 24 июля и т. д.

В кишлаках и даже районных центрах хлебные магазины бывают закрыты по разнообразным причинам. В **Ахангарье** в магазине Узбекторга сменялся заведующий, — на этом «основании» магазин был закрыт 12 дней. В **Риштане** пьянствует экспедитор Узбекторга, — магазин тоже не торгует.

Республиканские торговые центры узнают о всех этих безобразиях с большим запозданием, а местные райвнуторги, очевидно, не придают им серьезного значения.

Корни этой общей расхлябанности сверху донизу — в продолжающемся до сих пор недооценке хлебной торговли. **Организацией** хлебной торговли серьезно до сих пор не занимаются ни Узбекбрляшу, ни Узбекторг, ни Заготзерно.

Между тем, **хлеб — важнейший товар.** Хорошо организованная торговля хлебом имеет непосредственное значение для успешной уборки хлопка. Что надо сделать сейчас, в период подготовки к хлопкозаготовкам?

Прежде всего должна быть расширена меньше чем на 300 точек по всем системам и приведена в культурный вид вся сеть, торгующая хлебом. На ряду со стационарными магазинами в районных центрах, должны быть организованы во всех районах развозки. Весной каждому району было предоставлено право самому установить необходимое число развозок. Районные организации отделались иногда минимальным числом, совершенно не удовлетворившим нужды колхозного населения. Сейчас каждому району должен быть дан твердый план организации развозок. Наркомвнуторг обязан проконтролировать выполнение этого плана.

Хлебные магазины должны быть организованы и в крупнейших колхозах. Правление колхоза может предоставить помещение, а общие собрания колхозников — выделить из своей среды продавца, который будет торговать хлебом несколько часов в день, получая за это процентное вознаграждение от сельпо.

В каждом сельпо, в каждом магазине должен быть **запас хлебопродуктов.** Во время хлопкозаготовок колхозный транспорт трудно будет использовать для перевозки хлеба, особенно, когда начнутся дожди.

Во время хлопкоуборочной должно быть резко усилено хлебопечение в кишлаках. Имеющиеся в каждом кишлаке тандыры нужно сейчас же отремонтировать и использовать полностью. Сельпо должно немедленно подыскать квалифицированных пекарей из числа старых кустарей-лепешечников.

Наконец, для непрерывного снабжения хлебом хлопкоробов должны быть устранены и те многочисленные организационные недочеты, о которых мы говорили вначале.

Б. Б.

ПО СИГНАЛАМ „ПРАВДЫ ВОСТОКА"

*

„Сколько же хлопка должен заготовить ширинабадский заготпункт?"

Под таким заголовком была помещена статья из Беговатского района («Правда Востока» от 11 августа).

В статье указывалось, что ширинабадский заготпункт в результате безответственного отношения к составлению контрактационных договоров перепутал учет, НЕ ЗНАЕТ КАКОЙ КОЛХОЗ И КАКОЕ КОЛИЧЕСТВО ХЛОПКА ДОЛЖЕН СДАТЬ ГОСУДАРСТВУ.

Узхлоптрест разослал всем хлопзаводам и заготпунктам Узбекистана распоряжение НЕМЕДЛЕННО ПРИВЕСТИ В ПОЛНЫЙ ПОРЯДОК УЧЕТ. Под ответственность начальников заготовок должно быть проверено состояние контрактационных договоров.

Для исправления ошибок на заготпунктах, обслуживаемых Мирзачульским хлопзаводом № 58, в помощь выезжает специальный работник треста.

Уполномоченному Заготхлопка по Беговатскому району т. КУЛАКОВУ за бездеятельность в работе, в результате которой запутан учет на ширинабадском заготпункте, Хлоптрест об'явил СТРОГИЙ ВЫГОВОР.

„Бревна вместо молотилки"

Заместитель начальника республиканской конторы Сельхлебторга тов. Крутянин сообщил, что заметка «Бревна вместо молотилки» („Правда Востока» от 10 июля) ПОЛНОСТЬЮ ПОДТВЕРДИЛАСЬ. Кроме фактов, указанных в этой заметке, было еще много сигналов из Аккурганского, Пскентского и Среднечирчикского районов, что с хлебопродавцами на деньгами, но натурой расчетов не производят. Создана специальная комиссия для проверки указанных фактов. Конкретные виновники привлекаются к ответственности.

ХЛЕБОУБОРОЧНАЯ

*

БЕСТОЛКОВЩИНА

КАТТА-КУРГАН (Наш корр.). Первая Каттакурганская МТС должна убрать машинами пятую часть всей посевной площади колхозов. Однако уборка лобогрейками идет очень медленно. Особенно отстают бригада № 3 **Исаева,** выполнившая свое задание только на 8 проц. и бригада № 2 **Нагумакова,** убравшая 13 проц. плановой площади.

Для производства текущего ремонта в борозде, имеется специальный раз'ездной кузнец тов. Карачун, но уполномоченный райкома партии тов. Хаитов заставил тов. Карачун работать в кишлаке и запретил ему выезжать в бригады. В результате этого головотяпского распоряжения, во второй бригаде одна лобогрейка бездействовала 10 дней.

В колхозе им. Балтабаева, Чимбайского сельсовета, тракторная бригада № 5 простояла 3 дня только потому, что колхоз не давал провожатого, чтобы показать место уборки. Работники Каттакурганского агроучастка вместо того, чтобы на месте принять меры для устранения простоев, занимаются лишь составлением актов.

БАТАРХАНОЗ.

Хлеб начал осыпаться

ХОДЖИ-АБАД (Наш корр). В этом году колхозы и единоличные хозяйства Ходжиабадского района должны сдать государству большое количество хлеба. Однако районные организации не желают заниматься зерновыми культурами. Райземотдел и МТС ограничились тем, что разослали на места план уборки. Впрочем, и это они сделали с большим запозданием. В результате до сих пор массовая уборка не развернута. Хлеб на андижанских косогорах начал уже осыпаться.

Из имеющихся в МТС 18 лобогреек половина до сих пор в ремонте.

В районе, кроме пшеницы и ячменя, посеяно немало других культур: рис, кукуруза и маис. Но учет по этим культурам поставлен плохо. Нередки случаи утайки посевов.

„Овцы подберут"

Руководители Икрамовского района не придают значения борьбе с потерями зерна при уборке. Поля многих колхозов и совхоза им. Сталина сплошь усыпаны колосьями. В колхозе «Шуро» потери озимой пшеницы и ярового ячменя исчисляются в 1,1 центнера на гектар.

На полях совхоза им. Сталина потери ячменя составляют 2 центнера, а на отдельных массивах—даже около 3 центнеров.

Оригинальными методами ведут борьбу с потерями руководители колхоза им. Зеленского. На убранные поля, где масса несобранных колосьев, они выпустили стадо овец.

—Овцы подберут все,—рассуждают правленцы.

ГОЛУБЕВ.

Ценное изобретение

Механик Галляральской богарной опытной станции НИХИ тов. **Чичпан Н. П.** сконструировал самоподаватель к молотилке В. Д. О. 34. Самоподаватель повышает производительность молотилки почти вдвое.

Кроме того, тов. Чичпан изменил наклон решет в зерноочистительном аппарате. Это изменение значительно повышает качество обмолота хлеба, позволяет сократить обслуживающую рабочую силу.

Самоподаватель конструкции тов. Чичпана, простой по устройству, может быть изготовлен в любой кузнечной и столярной мастерской, стоимость его не превышает 100 рублей.

Зерновому управлению Узчаркомзема следует заинтересоваться изобретением тов. Чичпана.

ПЕРЛЕВСКИЙ.

Типография им. Икрамова должна к предстоящему учебному году выпустить два миллиона стабильных учебников на узбекском, еврейском и уйгурском языках. НА СНИМКЕ: т. Иногамов упаковывает новые учебники.

Фото КЛЕМПЕРТА.

На фабриках и заводах

*

УСТАНАВЛИВАЕТСЯ ШПРИЦ-КАМЕРА

Самаркандский кожзавод им. Ахун-Бабаева приступил к установке шприц-камеры для выпуска различных цветных кож.

*

40 КВАРТИР ДЛЯ РАБОЧИХ

В 1936 году на ферганской ватной фабрике намечено построить четыре дома, в которых семейные рабочие получат 40 квартир.

*

ПРОИЗВОДИМ ТОКАРНЫЕ СТАНКИ.

Артель «Красный металлист» в Ташкенте освоила производство токарных станков. До конца года их будет изготовлено 12 штук.

*

НОВЫЕ ДОМА ДЛЯ РАБОЧИХ

Для рабочих и инженерно-технических работников ташкентского ремонтно экскаваторного завода строится трехэтажный дом. В доме 24 трехкомнатных квартиры со всеми удобствами (канализация, водопровод и электроосвещение).

*

КОСТЯНЫЕ ПУГОВИЦЫ

Артель «Вторая пятилетка» Узпромсовета (Ташкент) освоила производство костяных пуговиц. Вся продукция идет для швейных фабрик Наркомата местной промышленности.

*

ДНИ ОТДЫХА НА ТЕКСТИЛЬСТРОЕ

В выходные дни инженерно-технические работники и лучшие ударники-отличники Текстильстроя выезжают отдыхать на дачу в Ак-Кавак. На даче прекрасно оборудованное здание для отдыха, в саду раскинуты палатки с хорошими кроватями, постельными принадлежностями. Хорошо организовано питание отдыхающих.

*

ЗАВОД ПОЛУЧАЕТ 3 АВТОМАШИНЫ

В августе каунчинский консервный завод получает из Москвы 3 автомашины. Они будут заняты на перевозке овощей из колхозов и совхозов.

Упорядочить партийное хозяйство

*

Кто выдал Кравцову партбилет?

Подошла очередь явиться в райком партии на проверку партдокументов и Кравцову—уполномоченному комитета заготовок при СНК УзССР по Нижнечирчикскому району.

Секретарь райкома т. Кудыбаев, проверяя партдокументы Кравцова, обнаружил, что в партбилете не было марки о прохождении чистки 1929 года и исправлена дата вступления в партию. Выяснилось, что Кравцов приписал себе лишний год партстажа. Стали тщательно проверять дальше.

В учетной карточке не записано время вступления в партию и не указано, какой организацией Кравцов принимался в кандидаты и члены партии.

— Что-то уже очень знакомый почерк,—внимательно всматриваясь в партбилет и учетную карточку,—думал секретарь райкома.

И т. Кудыбаев вспомнил. Больше всех из районных работников занимался всякой писаниной Кравцов. Он слал в райком всякие докладные записки, требования. Стало ясно, что партийные документы выписал себе сам Кравцов.

Кравцов все это отрицал. Тогда принесли его письма, и он вынужден был признаться:

— Партбилет за № 1334646 я себе выписал сам. Это было 3 июля 1936 года в бухарском райкоме. Значительно позже я таким же образом «оформил» в каттакурганском райкоме учетную карточку.

Райком глубже занялся персоной Кравцова. Оказалось, что он развалил работу коопхоза военного кооператива за что получил строгий выговор. А совсем недавно получил строгий выговор с предупреждением от уполномоченного Комиссии партконтроля при ЦК ВКП(б) по Узбекистану за грубейшие извращения в хозяйственной работе.

Жульнически завладевший партбилетом Кравцов был разоблачен. Но нас должна интересовать и другая сторона дела.

Каким образом Кравцову удалось получить партбилет?

Наконец, нет никакой гарантии в том что Кравцов не был одинок. Надо проверить, кто из работников бухарского и каттакурганского райкомов партии помог Кравцову получить билет и заставить их отчитаться за каждый выданный ими партдокумент.

В. Н.

Безобразно хранятся документы

(От корреспондента «Правды Востока»)

Проверка партийных документов в **Джалалкудукском районе** показывает, как безобразно преступно здесь относились к партийному хозяйству.

Выдачей партийных документов ведали или беспартийные, или люди, непроверенные партийной организацией. Работу их никто не контролировал. Еще в прошлом году заместитель управделами райкома партии Байбеков похитил 8 партийных билетов. Один из таких билетов за № 1337426 попал в руки бывшему директору совхоза «Сазай» Карим джану Байматову.

Байматов, чтобы скрыть незаконное получение партбилета, получил в парткоме совхоза «Сазай» справку о том, что его партбилет утерян. И только на основе этой справки джалалкудукский райком партии выдал ему новый партбилет за № 2732959. Таким образом, Байматов незаконно второй раз получил партийный документ и скрылся из Джалал-Кудука.

В Джалалкудукском районе партбилеты выдавались без разрешения бюро, а только по устному распоряжению секретаря райкома. Сейчас в райкоме недосчитывается 11 партбилетов.

Указания ЦК ВКП(б) от 13 мая не заставили работников райкома изменить отношение к партийному хозяйству. В райкоме до сего времени ничего не сделали, чтобы навести порядок в партийном хозяйстве. Комната, где хранится партийный архив, до 7 августа не запиралась на замок. Не был заперт и шкаф с документами на выданные партбилеты, материалами чистки и секретной перепиской. На вопрос, почему в райкоме так халатно относятся к партийным документам, управделами Девятых невозмутимо ответил:

— Повидимому, уборщица забыла закрыть эти комнаты...

Из всего, что обнаружено во время проверки партийных документов, джалалкудукский райком партии должен сделать для себя большие выводы.

Надо, чтобы райком к партийным документам допускал лишь проверенных коммунистов, которые усвоили, что от них требует закрытое письмо ЦК ВКП(б).

АЛ. ЗАВЕРТЯЕВ.

За что исключили Шестакову из комсомола?

В комсомол **Шестакова** вступила у себя в селе, где родилась, училась и работала. Дочь бедняка всячески поддерживая сельсовет. Ей платили высшую стипендию школы крестьянской молодежи, а потом послали учиться дальше.

В последнее время она работала секретарем комсомольского комитета Управления Среднеазиатской железной дороги. Все шло хорошо. Шестакова с работой справлялась. Это было отмечено и партийным комитетом Управления дороги, когда слушали ее отчет.

И вдруг Шестаковой предложили немедленно сдать дела.

— Мы получили заявление, что ты—классово чуждый элемент. Твой отец крупный торговец, а ты это скрыла от комсомола. Сдавай немедленно дела. А на собрании мы тебя исключим,—заявил ей помощник начальника политотдела Среднеазиатской железной дороги по комсомолу **Мусацкий.**

Такое заявление поразило Шестакову.

— Это ложь! Прежде чем так говорить, проверьте мое социальное происхождение,—требовала она. Но Мусацкий и партийный комитет Управления дороги решили, что проверять не следует. Все ясно.

Шестакову стали «прорабатывать». Сначала в парткоме, потом в комсомольском комитете и, наконец, на общем комсомольском собрании от Шестаковой требовали по-большевистски признать что она классово чуждый элемент, а что она разлагала комсомольскую организацию Управления дороги.

Шестакова уверяла, что она по происхождению беднячка. Говорила, что ее принимали в комсомол в родном селе, требовала, чтобы запросили о ее социальном происхождении комсомольскую организацию, где она вступала в комсомол, или сельсовет, где родилась. Все было напрасно. **Шестакову исключили из комсомола.**

А тех, кто за нее вздумал заступаться, привлекали к ответственности.

Мусацкий запретил комсомольской организации Управления дороги дать выписку об ее исключении и целый месяц тянул разбор ее заявления в апелляционной тройке.

Наконец, в это дело вмешались работники Комиссии партийного контроля. Дело разобрали. Апелляционная тройка, как и надо было ожидать (председателем этой тройки является Мусацкий), подтвердила исключение Шестаковой.

Шестакова поехала в Москву. В Политуправлении НКПС немедленно затребовали ее дело из Ташкента и одновременно сделали запрос в село, где она родилась. Сельсовет прислал подтверждение, что Шестакова действительно дочь бедняка, и ее в комсомоле восстановили.

Шестакова вернулась в Ташкент. Ей обещают исправить послужной список, заплатить за вынужденный прогул и дать работу. Этим хотят загладить вину перед активной комсомолкой, несправедливо оклеветанной и опороченной.

Но Шестакова требует, чтобы ее реабилитировали перед комсомольской организацией Управления дороги. **И она вправе этого требовать.** Мало того—надо наказать тех, кто на основе каких-то сплетен оклеветал хорошую комсомолку.

Е. Р.

С. Страхов

*

ПИСЬМА ИЗ БУХАРЫ

Письмо третье

Женщины

Более чем полуторатысячелетняя история Бухары сохранила память о самых древних и самых кровожадных полководцах в роде железного хромца — Тимура, о садистах-фанатиках, во имя бога искалечивших и убивших сотни тысяч людей, о знаменитом шпаке святого Абаса, но в истории Бухары не найти ни одного имени женщины, чем-нибудь оставившей по себе память.

Женщина была изолирована от общественной жизни, заключена в пожизненную тюрьму за четырех непроницаемых стен:

религии — которая не признавала женщину человеком и сделала ее вещью для услаждения мужчины;

мужа — второго бога женщины, властного в жизни и смерти жены;

дома — гарема у богатых и «женской половины» у остальных;

детей — уход за которыми целиком был возложен на женщину.

Всякая не только попытка, но даже мысль об изменении установленных исламом порядков была преступлением против бога, беспощадно каралась и убивалась в зародыше.

Неудивительно, что развитие женщины было задержано тысячекратно даже по сравнению с развитием неграмотного, порабощенного религией мужского населения Бухары. Кругозор женщины был ограниченным до последней возможности, по сути дела — мизерным.

Как бы ни старался историк-чудак, ему все-таки не удалось бы вписать в историю «благородной Бухары» имя хотя бы одной женщины.

Зато последние пятнадцать лет бухарской истории без эмиров и святых изобилуют именами женщин, наверстывающих упущенное, с необыкновенной жадностью тянущихся к знанию, безаветно борющихся в первых рядах трудящихся, женщин, завоевавших не мало командных высот.

Теперь у историка другая трудность. У него просто глаза разбегаются, он не может овладать со всем громадным «материалом».

Такую же трудность испытываю и я, не историк, а просто очеркист, который получил от редакции задание показать новую женщину Бухары.

О ком писать?

Можно написать о столетней старухе Хановой, у которой было двадцать, а может быть девятнадцать (она сама сбилась со счета) сыновей, половина из которых погибла, сражаясь с солдатами эмира и потом с басмачами за советскую Бухару. Мать, вспоминая о погибших, говорит:

— Ты мне веришь? Старухе надо верить матери надо верить. Если бы для той жизни, что сегодня, потребовалась бы жизнь остальных моих сыновей, я сказала бы им: «Идите и, если надо, умрите».

Кстати. СтарухуХанову я встретил в центральной библиотеке Бухары, где один из уцелевших ее сыновей заведует научным отделом.

Можно написать о самой обыкновенной женщине сегодняшней Бухары, о трактористке Шадыевой, о ее желании быть «самым лучшим тракторным ученым», о ее соревновании с мужем — тракторным механиком.

А может быть написать о другой трактористке, Аминовой? Совсем еще недавно у нее испуганно замирало сердце, когда видела живое чудовище — трактор. И вот Аминова подчинила себе «чудовище», распоряжается им, полюбила его. Аминову здорово обидела. Трактор ей дали старый, разбитый — «все равно, мол, не справишься». Но разбитый трактор показал чудеса. Он начал работать так, как ни у кого новый не работал.

Разве можно пройти мимо комсомолки Маминовой, целиком отдавшей свои стремления и желания комсомолу?

Жизнь каждой из нескольких тысяч работниц бухарских фабрик и заводов разве не материал для захватывающего романа?

А Саттарова, Аманова, Гилькорова, Бараева, Шарапова и все остальные школьные работницы Бухары, под чьим руководством растут новые люди, и кто знает, сколько среди растущих будущих Эдисонов, Мичуриных, Ньютонов?

О ком, в самом деле, писать?

И тут я вспоминаю разговор с Мусса. Мы беседовали о многообразии новой жизни в Бухаре. О трудности охватить всю ее. Мусса тогда сказал:

— Очень много камень в арыке. Разве можно рассказать о каждой — слов не хватит, жизни не хватит. Ты расскажи об арыке, что несет в себе все камни

Спасибо, старый Мусса!

Твой совет мудр. Множество в Бухаре женщин, и нет среди них ни одной, у которой не изменилась бы жизнь. И, как ты говоришь, «слов не хватит, жизни не хватит» рассказать о каждой!

Но многие из них, когда называешь имя Абдуллаевой, приветливо улыбаются и кивают головой:

— Знаю ее, Абдуллаеву? Как же! Мы все ее помним.

Абдуллаева об'единила в себе жизнь и стремления множества бухарских женщин. Она — тот арык, о котором говорил Мусса.

Правда, Абдуллаевой сейчас в Бухаре нет. Центральный комитет партии послал ее работать в соседний район. Но с Бухарой ее связывают тысячи незримых нитей, тысячи полноценных, радостных жизней.

***

Годом своего рождения Абдуллаева считает год 1923, хотя по паспорту ей втрое больше лет.

Рождение началось с телефона. В 1923 г. к ней на «женскую половину» пришла незнакомая женщина.

— Вы меня не знаете, апа, — сказала незнакомка. — Но это ничего. Мы наверное, будем хорошими подругами.

Абдуллаева с любопытством и со страхом глядела на незнакомку: «Чего ей надо?».

Видя испуг Абдуллаевой, незнакомка рассмеялась.

— Зачем меня боитесь, апа? Я такая же мусульманская женщина, как и вы.

Потом начала рассказывать о том, как живут женщины в России, почему в Бухаре прогнали эмира, и еще говорила о том, что бухарским женщинам надо выйти из женской половины кибитки. Незнакомка рассказывала о жизни по ту сторону стен дома, и у Абдуллаевой сердце билось быстро-быстро. Может быть, она вспомнила какие-то неясные сны, может быть, давно ушедшее детство. Но страх пересиливал, и когда незнакомка предложила:

— Мы вас выберем делегаткой, — Абдуллаева даже вскрикнула:

— Ой! Что вы, апа! Нет, нет. Ни за что! Какой стыд! (От подруг, а главное — от старухи-свекрови, она слышала, что делегатки — бесстыжий народ, собираются вместе с мужчинами, раскрывают паранджу и мужчины заставляют их танцовать).

Незнакомка не стала настаивать и опять завела разговор о русских женщинах:

— Многие из них вместе со своими мужьями воевали против своего царя. Теперь женщин в России очень уважают. Есть даже седые-седые женщины, и они большие начальники. У них на столах стоит много телефонов.

Вот это незнакомое слово и зацепило Абдуллаеву. После ухода незнакомки она нигде места себе не находила. Ночью плохо спала, все маячили перед глазами непонятные картины, русские женщины с саблями и неясные «телефоны».

Через день Абдуллаева не выдержала. Желание узнать, что такое «телефоны» (она связала воедино слова «делегатки» и «телефон»), победило, и она тихонько, крадучись, ушла из дому на собрание делегаток.

«Телефонов», правда она не увидела но на собрание пришла и второй, и третий, и много еще раз. Незаметно для себя стала втягиваться в новую жизнь, на одно из собраний привела с собой нескольких подруг. Когда делегатки, открыли свой женский клуб, Абдуллаеву выбрали заведующей клубом. В клубе организовали школу ликбеза, начали учиться грамоте.

Дома Абдуллаева хитрила, скрывала свое знакомство с делегатками. Но однажды свекровь открыла «преступление» невестки, и муж выгнал жену из дома. Абдуллаева к этому отнеслась спокойно. Забрала ребят и пришла с ними в клуб. В клубе она и поселилась.

***

Видели ли вы работу сталепрокатного стана? Вот к валкам подается раскаленный металл. Валки захватывают один конец его, втягивают в стан и с обратной стороны стана выходит готовая полоса стали.

Так и у Абдуллаевой. Ее раскаленную жизнь захватили валки нового, втянули в новое и переделали.

В 1924 г. Абдуллаева вступила в партию. Скоро выбрали членом бюро партийного комитета. Однажды к ней в партийный комитет пришел муж. Плакал и просил прощения.

Абдуллаева ответила.

— Я на тебя не сержусь. Ты же ничего не знаешь. Ладно. Давай опять жить вместе. Только я тебя учить буду

Сейчас муж умер. Хоронила его вся партийная организация. Он был кандидат партии.

У Абдуллаевой сохранилась фотографическая карточка делегатов первого с'езда советов Узбекской советской социалистической республики. Среди делегатов можно найти и ее.

Затем работа в бухарском окружкоме. В 1929 г. Абдуллаева—секретарь гиждуванского райкома, работа в Наркомземе, учеба в Москве. Сейчас опять возле родной Бухары, в новобухарском райкоме партии.

***

У комсомолки Маминовой жизнь мало похожа на жизнь Абдуллаевой. Она вошла в жизнь, когда жизнь охотно предоставляла ей все. О старом Маминова знает лишь из книг и по рассказам старших. Когда на комсомольском собрании ей приходится говориться:

— Вспомните, товарищи, как мы жили раньше, как нас запирали в гаремы и не считали людьми, — она, Маминова, вдруг улыбается.

Вспоминать приходится прочитанные книги и рассказы старух.

Маминова и ее подруги-комсомолки больше говорят не о других, а о себе. Это и правильно. «Они» — это тысячи строящих жизнь для себя.

Несколько дней назад Маминова (она работник райкома комсомола) собрала девушек-комсомолок, чтобы поговорить с ними «по душам», о самом сокровенном, что говорят только самым близким подругам. Пришли девушки с швейной, швейной, трикотажной фабрик, пришли комсомолки-учительницы. О чем же шел разговор? Что это за самые сокровенные желания?

— Хочется узнать много-много. Хочется учиться, чтобы стать инженерами, механиками, летчиками, писателями, учеными.

Сокровенное оказалось очень простым и легко осуществимым.

Кто, в самом деле, поменяет работницу шелкомотальной фабрики Нурмадову быть инженером?

***

Вчера Абдуллаевой на одно мгновенье вспомнилось старое.

К ней в райком партии пришла женщина из далекого кишлака.

— Апа, — сказала она, — я пришла пожаловаться вам на мужа. Он ударил меня.

Приходили жаловаться и позавчера, и пять дней назад.

Многие приходят жаловаться. И не только на мужей. Приходят жаловаться на председателя колхоза — не отмечают в трудодни сколько заработала женщина. Из далеких кишлаков еще приходят женщины закрытые черной паранджей. Они робко опускаются около стены на пол и сидят молчаливые, боящиеся произнести слово.

А сколько еще женщин со своими обидами дома, не решаясь сказать о них вслух?

И вот, вчера у Абдуллаевой мелькнула мысль:

«Что это? Неужели вся работа идет впустую?». Но тут же Абдуллаева улыбнулась своим мыслям.

Когда это было, чтобы обиженная мужем женщина шла кому-то жаловаться на своего властелина? Разве сама она, Абдуллаева, могла раньше даже допустить мысль, что можно кому-то сказать про свои обиды? А сколько их было!

Выяснив подробности обиды, Абдуллаева говорит женщине из кишлака:

— Иди, апа Турдиева, и пусть ты будешь спокойна. Советские законы всегда защищают интересы женщины.

Она это твердо знает. Как же иначе! Ведь она, Абдуллаева, выростила многих женщин, защищающих эти законы.

Вот Гуляева из Наркомсобеса. Разве не ее, Абдуллаевой, частичка есть в Гуляевой.

А наследователь Рахматова?

А заведующая горадравом Аминова? Разве не их, закутанных в паранджу, нашла Абдуллаева и научила жить по-новому? Много таких. Всех не вспомнишь.

***

О собрании девушек-комсомолок, собранных Маминовой, я рассказал с умыслом.

Комсомолок, вступивших в жизнь уже в советской Бухаре, и Абдуллаеву, которая больше половины своей жизни провела в старом, связывает одно общее — стремление учиться, стремление узнать как можно больше. Разница только в том, что Абдуллаева думает больше не о себе, а о других.

Когда я в последний раз виделся с ней, разговор шел о том что, по ее мнению сейчас самое главное для женщин Бухары.

— Сейчас в правах бухарских женщин и мужчин нет разницы,—говорит Абдуллаева.—Женщина работает на фабриках, заводах и в учреждениях наравне с мужчиной. Перед советским законом они равны. Но в домашнем быту еще осталось многое от старого. Неученой женщине трудно бороться с этими остатками. Бухарским женщинам надо учиться. Я немножко обижаюсь на районные организации. Они последнее время, чувствуется, ослабили борьбу за учебу женщин. А без этого нельзя. Это же самое главное. Особенно для молодежи. Сколько ей предстоит еще сделать!

— А у вас, товарищ Абдуллаева, дети есть?

Абдуллаева вдруг улыбнулась. Хорошо так, по-родному.

— У меня трое. Сын и две дочери. Сын работает инструктором гиждуванского райкома партии. Младшая дочь учится в Педагогическом институте и хочет быть педагогом.

— А старшая?

— Мануджуда? Она окончила институт. Сейчас поехала с экскурсией в Москву.

— Что она хочет?

— Учиться дальше. Ей, видите ли, хочется быть... — Абдуллаева хитро прищурила глаза, — ей хочется быть профессором.

. . . . . .

Вот женщины сегодняшней Бухары.

Бухара.

СПРОВЕРГАТЕЛИ

Он не скандалил, не размахивал газетой. Когда появилась статья «Негодяй с высшим образованием», обвиняющая его в надевательстве и побоях жены, он тихо и скромно начал подбирать документы.

Начал он с треугольника. Директор треста Узбеккаракуль Айдаров, председатель месткома Зефельд и даже парторг Слесарев подписали характеристику об ударничестве Саруханова, о большой общественной работе, которую он ведет в коллективе. А то, что Саруханов по-хамски относился к жене, избивал ее, не пускал в дом ночевать, очевидно, меньше всего интересовало парторганизатора и прочих авторов хвалебной характеристики.

Таким же порядком был организован и другой документ. Кто-то отпечатал на машинке, заранее проставив фамилии подписывающих, коллективное заявление жильцов, характеризующих Саруханова, как лучшего соседа.

Труды Саруханова и его доброжелателей оказались, однако, напрасными. Решением партийной коллегии коммунист-истязатель жены был исключен из партии.

И вдруг неожиданно нашлись опровергатели. Защиту Саруханова взяли на себя, как это ни странно, следственные органы. Помощник прокурора республики тов. Юсупова росчерком пера приказала нарследователю 3-го участка Хавкину дело по обвинению Саруханова прекратить, так как «систематические факты избиения и издевательства не подтвердились, за исключением отдельных случаев» (?!).

Дословно переписав распоряжение начальства, Хавкин прекращает дело. Но рекорд безответственности побил прокурор Куйбышевского района тов. Губкин. Он сообщает редакции: «Факты, указанные в заметке «Негодяй с высшим образованием», не подтвердились».

Саруханова можно поздравить. Со спокойной совестью он может прийти в партколлегию и потребовать восстановления в рядах партии. Ведь факты, которых он сам в свое время не отрицал, не подтвердились!

Недавно уполномоченный государственной инспекции при Наркомвнуторге СССР обследовал работу комиссионных магазинов. Выявились факты повышения цен на товары, связи со спекулянтами и т. д. Весь этот материал разбирался у уполномоченного Комиссии партийного контроля. Эти материалы были опубликованы в «Правде Востока» под заголовком «Спекулянты в комиссионных магазинах».

В этом случае роль защитников взяла на себя партийная организация Всеузкомпома. За подписью «ответственного парторга» (?!) тов. Дунтау парттруппа сообщила редакции, что Милейковская ни в чем не виновата, ибо... «не было руководства со стороны вышестоящих организаций» (?!).

Обратимся к документам. Заведующая магазином № 1 Милейковская пиджаки, полученные из Горпотребсоюза 17 января, реализовала по повышенным ценам. Нитки ценой по 20 коп. за катушку продавались по 40 копеек. По этому же магазину допущено повышение цен на купленные в Узбекбрляшу по счету № 97 ленты либерти, резино-шелковые подвязки и т. д. Неужели об этом не знал тов. Дунтау, не знали коммунисты, работающие в обпоме? А ведь это не только по магазину Милейковской, повышение цен было допущено при продаже инструментов и различных других технических товаров.

Вы, тов. Дунтау, отрицаете связь со спекулянтами? А разве вы не знали, что перекупщик Акрам Ходжаев за три месяца сдал в ваш магазин 200 штук ковровых тюбетеек, что спекулянт Саятин продавал через ваш магазин шелковые платки, туфли и другие вещи? Вам неизвестно, что выявлено около 100 перекупщиков, которые систематически сдавали комиссионным магазинам для продажи разные товары?

Не отстали от своих старших товарищей и руководители Ташторгина. И здесь, за подписью члена правления Лобзова, председателя ревизионной комиссии Большакова и старшего бухгалтера Зуйкова, составляется акт, доказывающий, что никаких махинаций в комиссионных магазинах не было. Акт—заведомо ложный, это вскрывают документы, имеющиеся в Комиссии партийного контроля.

Я. КАГАН.

Восьмиклассная школа в кишлаке Иттифак

В кишлаке Иттифак, Кировского района, закончена постройка восьмиклассной школы. Начато внутреннее оборудование помещений. Для классов изготовляются парты, столы и доски.

Новая школа—лучшая в сельсовете. Это первое здание европейского типа, построенное с соблюдением технических требований, пред'являемых к школам.

В детском санатории им. Ленина отдыхающие дети организовали фотокружок, которым руководит ученик 6-го класса школы им. Сан-Чуфа Сокольский. НА СНИМКЕ: очередное занятие кружка.

Фото Я. КЛЕМПЕРТА.

Физкультура и спорт

ПРАЗДНИК СИЛЫ И ЗДОРОВЬЯ

На наших парадах десятки тысяч человек пролетарской молодежи демонстрируют величайшую любовь к родине и беспредельную преданность делу партии. Неисчерпаемым творчеством, красотой и счастьем блещут наши физкультурные парады. Год от года они становятся более массовыми, изумительными, являясь замечательным показателем роста пролетарской культуры.

Мы гордимся этими блестящими смотрами физической подготовки бойцов и командиров нашей славной Красной армии и ее величайших боевых резервов — многомиллионных физкультурных организаций страны.

Проведенные в этом году московский, ленинградский и киевский парады дали образцы художественного оформления и подлинного спортивного мастерства. Ташкентский парад, который состоится в Международный юношеский день,—четвертый по счету в СССР.

Мы должны использовать опыт спортсменов Москвы, Ленинграда, Киева и по-большевистски подготовиться к празднику силы, красоты и здоровья. На этом параде надо показать подлинное творчество и сейчас уже развернуть соревнование между коллективами на высоко художественное оформление, массовость, инициативу и изобретательность нашей молодежи. БЕН.

Городское первенство по волейболу

На днях закончился розыгрыш первенства города по волейболу. В соревнованиях участвовали пять сильнейших городских команд.

Без поражения прошла команда воинской части тов. Мацкевича. На второе место вышел коллектив союза кооперации Востока (СКВ).

12 августа городской совет физической культуры премировал команду части т. Мацкевича ценным подарком.

Персонально премированы шелковыми рубашками тт. Константинов, Максимычев, Взовский, Лакоза и Вечерик.

Командование части в свою очередь премировало участников соревнований.

Г. МОНАСТЫРСКИЙ.

Горный поход студентов

Студенты Института инженеров ирригации и механизации сельского хозяйства тт. Аун, Боровец, Селяметов, Сорокин и Юргалис 14 августа выходят в поход по маршруту: Брич-Мулла, вдоль реки Кок-Су, долина Чаткала, долина реки Терс и через горный перевал Арасан спустятся в долину Ангрена.

Участники похода — командиры запаса. Они только что прибыли из лагерей, и поход для них будет проверкой физической и военной подготовки. По пути маршрута будущие инженеры ирригации ознакомятся с режимом горных рек.

Во время похода группа сделает несколько восхождений на горные вершины, в частности, на Канды-Нау и Безымянную вершину перевала Арасан высотой до 4 тысяч метров.

Общий маршрут похода — 250 километров. Район—трудно проходимый, изрезан хребтами и горными речками. Поход рассчитан на 20 дней.

Сегодня на стадионах

В 7 часов вечера — футбольные матчи детских команд. На стадионе им. КСИ играют команды союза кооперации Востока и печатники. На стадионе им. Икрамова—«Динамо» и Дворец пионеров. На стадионе КОР — КИМ и Заготзерно.

Ташкент — Памир — Москва

Колонна прошла Казалинск

(От нашего спец. корр.)

11 августа колонна велосипедистов-допризывников, совершающих пробег по маршруту Ташкент—Москва, прибыла в Казалинск. После дневки велосипедисты выступили в путь.

На пути к Кзыл-Орде заболел командир пробега тов. Эйнингис. В виду необходимости произвести операцию, он переведен в Ташкент и сейчас находится в госпитале.

Командование колонной отважных велосипедистов принял допризывник Иноятов.

ПО РЕСПУБЛИКЕ

Пасека стала доходной

На пасеке колхоза «Коммунизм», Паркентского района, 106 семей пчел. Пчелы принесли колхозу тонну меда. Половину собранного меда колхозники распределили по трудодням, а остальной мед продали на рынке. За летний сезон пасека дала колхозу 7 с половиной тысяч рублей дохода.

За хорошую постановку пчеловодства правление колхоза премировало руководителя пасеки Мирзабай-ака гелкой.

Электричество в дома ударников

Электростанция Ленинского района начала проводку электричества в передовые хлопковые колхозы имени Карла Маркса и Энгельса. В квартирах колхозников-ударников будет установлено 100 электрических лампочек.

На Кувинском канале начались работы

Ленинский район вчера и сегодня направил на строительство Кувинского канала первые партии колхозников. Рабочие снабжены инструментами и обеспечены питанием.

На строительстве канала для обслуживания колхозников открываются лавки сельпо и красные чайханы.

Возрожденный Чек-Чувалдак

Басмачество превратило кишлак Чек-Чувалдак, Кокандского района, в обугленные руины. Колхозу «Чули-Гулистан» пришлось заново отстроить весь кишлак. Кроме домов, он выстроил клуб, красную чайхану, радиоузел, детский сад, школу и электростанцию.

Недавно в колхозе закончена постройка бани. Воду баня получает из артезианского колодца.

Зимняя овчарня на 500 овец

Животноводческий колхоз им. Ленина Каттакурганского района готовит хорошую зимовку для скота. Поголовье овец в колхозе увеличилось, и чабаны поставили перед правлением вопрос о постройке зимней овчарни на 500 овец. Предложение чабанов колхозники одобрили и приступили к постройке новой овчарни.

Больница в горах

В горных кишлаках Байсунского района до сих пор не было амбулаторий и больниц. На-днях в одном из самых отдаленных горных кишлаков—Дарбенте, закончена постройка первой больницы европейского типа.

Накануне дня авиации

В ГОСТЯХ У КОЛХОЗНИКОВ

Усаживаясь в кабину самолета, тов. Вахидов, знатный человек из колхоза «Парижская коммуна», поправил тюбетейку и махнул рукой.

Пилот, получив сигнал, включил мотор. Набирая высоту, самолет поднялся на 600 метров и, сделав несколько кругов в воздухе, пошел на посадку.

Колхозники, окружив приземлившийся самолет, заставили Вахидова тут же рассказать, как он чувствовал себя там, наверху, и не хочет ли он подняться вторично.

Агитэскадрилья им. Максима Горького прибыла в Ташкент в середине апреля 1935 г. Самолеты ее облетели за это время чуть ли не все районы республики.

Много трудностей пришлось преодолеть пилотам. Часто приходилось делать посадки на узких дорожках и на полях.

Большую работу проделала агитэскадрилья в дни окучек и поливов хлопка. Участники перелетов проводили митинги, товарищеские беседы, распространяли литературу, листовки.

За три месяца пилоты эскадрильи подняли на воздух до 10 тысяч рабочих и колхозников.

Образцовую работу показал экипаж самолета «1791» (пилот Зейлетдинов и бортмеханик Пулатов). Безукоризненно работает экипаж самолета «1792», пилота Исаков и бортмеханика Ахмедова. За три месяца они налетали 170 часов без единой аварии и поломки.

В свободные дни и часы летчики занимаются в кружках технической учебы, совершенствуются, изучают специфические условия пилотирования в республиках Средней Азии.

В парке им. Икрамова начат монтаж одной из самых высоких в Союзе парашютных вышек. Работы по строительству вышки должны быть закончены к 18 августа — дню авиации. Однако пока что вырыты только котлованы под фундамент. Нехватка цемента, заклепок и болтов грозит затянуть строительство. НА СНИМКЕ: монтаж железной конструкции.

Фото Я. КЛЕМПЕРТА.

Сейчас среднеазиатский филиал агитэскадрильи им. М. Горького готовится к хлопкоуборочной кампании. Самолеты готовы к полетам.

ГР. КОТОВ.

Хроника

При Ташкентском аэропорте оборудуется детский сад для детей летно-технического состава. Сад будет открыт в начале сентября.

Заканчивается монтаж электростанции в Самаркандском аэропорте. В ближайшее время будут освещены помещения аэропорта и квартиры сотрудников.

Союз авиаработников в текущем летнем сезоне направляет на курорты и в дома отдыха 250 работников авиации.

Радиоцентр заканчивает радиофикацию главных мастерских Гражданского воздушного флота. В цехах и других помещениях устанавливается пятнадцать радиоточек.

Среднеазиатский гражданский воздушный флот получил дополнительно одну машину «П-5» лимузин. Самолет будет обслуживать пассажирскую линию Ташкент—Кабул.

Ко дню авиации политотдел ГВФ и центральный комитет союза авиаработников выпускают специальную фотогазету, посвященную гражданской авиации Средней Азии.

12 августа центральный комитет союза авиаработников провел за городом массовку, в которой приняли участие 300 ударников авиомастерских и аэропорта. Знатные летчики Лениксон, Злыгостев и другие поделились на массовке с рабочими и молодыми пилотами опытом своей безаварийной работы.

Совет Осоавиахима и комсомольский коллектив Ташкентской городской железной дороги организуют ко дню авиации парашютный кружок.

Дирекция выделила для кружка 2 тысячи рублей.

Все выше и выше

Орден Трудового красного знамени украшает грудь командира воздушного корабля «Г-2» Штангельмейера Михаила Сергеевича. Этот орден он получил за активное участие в ликвидации басмачества в Таджикистане.

В 1932 г. т. Штангельмейер, как один из лучших бортмехаников Среднеазиатского воздушного флота, был послан в авиошколу для усовершенствования в пилотном искусстве. Окончив школу, т. Штангельмейер стал работать в Среднеазиатском гражданском воздушном флоте пилотом-механиком на пассажирских линиях.

Сейчас Главное управление воздушного флота утвердило тов. Штангельмейера командиром корабля «Г-2». За короткий период т. Штангельмейер налетал 364 часа.

Он продолжает вместе со своим экипажем повышать технические знания управления кораблем и пилотирования.

Первый день показательного процесса.

БАСМАЧ перед судом

ЧАРТАК (От специального корреспондента «Правды Востока»).

Мулла Хашим Абдувалиев... Кто из бедняков не знал этого врага бедноты, активного участника нескольких басмаческих банд?

Старательно скрывая свое прошлое, он устроился заместителем председателя крупнейшего в районе колхоза «Ленинчи Юл».

Тихой сапой, окружив себя своими людьми—кулаками, бывшими басмачами, он боролся против повышения урожайности хлопка и укрепления колхоза. Он избивал колхозников, насиловал колхозниц.

Жесточайшему зажиму самокритики, царившему в колхозе, способствовала политическая слепота руководителей кишлачных и районных организаций. Одни верили «опытнику» Хашиму, другие просто старались пройти мимо его преступных дел.

Победные рапорты о выполнении хлопковых планов были сплошным очковтирательством. Работникам МТС, райзо и других организаций района, многократно приезжавшим в колхоз, не приходила мысль о возможном обмане. Они верили на слово. Были и такие коммунисты, как, например, директор МТС Джалалов, которые (как они сами заявили) «боялись» басмача Абдувалиева. Некоторые руководители районных и кишлачных организаций, как прокурор Хасан Ходжаев, покрывали абдувалиевщину.

Органы НКВД, с помощью колхозного актива разоблачили и преступного заместителя председателя колхоза «Ленин Юл» басмача Мулла Хашим Абдувалиева и его банду сообщников и их гнусные, жуткие дела.

На скамье подсудимых — 12 преступников. Мулла Хашим Абдувалиев—сын бая и царского сельского старшины. Активный участник басмачества—кулак Инамхан Рафикбаев, зверски избивавший колхозников. Правая рука Абдувалиева—Абдулла Папван Артыкбаев, избивавший и насиловавший колхозниц. Бригадиры Балтабай Далимбаев и Мачас Игамбердыев, организовавшие кражу хлопка с железнодорожных платформ и сдававшие его как собранный с полей. Рядом сидит сборщик хлопка-«ударник»—хлопкокрад Умарали Аттаалиев. Его сосед—взяточник — путевой железнодорожный сторож Дадабай Тюлябаев, покрывавший преступления банды.

По делу Абдувалиева проходит 176 свидетелей.

— Суд идет!..

Большой клуб не вместил огромного числа колхозников. Суд разместился под открытым небом, рядом с клубом. Колхозный люд заполнил улицу, переулки. Собралось больше полутора тысяч человек.

Председатель суда тов. Азимов громко читает обвинительное заключение.

— Признает ли себя обвиняемый виновным в пред'явленных ему обвинениях?

Абдувалиев признает, что посев «гарантийных» гектаров хлопка был, 805 кило хлопка, не сданные в прошлом году, действительно скрыты от государства. Хлопок с посевов крали и сдавали как собранный с полей...

Преступники Балтабай Далимбаев, Чамасали Игамбердыев, Умарали Аттаалиев, а вслед за ними почти все остальные с оговорками, но все же признали себя виновными.

ВЛ. ЛЕМБЕРГ.

Реализация изобретения доктора Архангельского

Доктор Архангельский сделал ряд докладов о своем изобретении (см. «Правду Востока» от 24 июля) в научных организациях Ташкента. Предложенное им приспособление к микроскопу, дающее возможность быстро находить спирохету сифилиса, уже введено в практику работы Узбекистанского венерологического института и первого кожного диспансера.

По распоряжению Среднеазиатского военного округа, изобретение доктора Архангельского будет принято во всех военных лечебных учреждениях.

Государственный венерологический институт обратился в Наркомздрав Узбекистана с просьбой дать указание всей медицинской сети о введении изобретения доктора Архангельского в практику работы всех лабораторий и лечебных учреждений республики.

Врид. отв. редактора Ю. КУГЕЛЬ.

Лихой рейд фининспектора

Надвигалась ночь. На небе зажигались звезды, а в хатах ночники.

Корова, дасково облизывая теленка, удалилась на покой в хлев. Петух со своим семейством занял жил-нечлежную площадь на навозе. Свинья удовлетворенно хрюкала в окружении многочисленного потомства.

Ничто не предвещало трагедии...

С небольшим, но хорошо вооруженным отрядом, враг повел наступление. Перебежки цепи производились по всем правилам военного искусства: замаскировано и бесшумно.

Наконец, обреченные жители были окружены «железным кольцом».

Последнее слово команды: «пощады никому не давать!».

И грянул бой...

Правда, сопротивления оказано почти не было, так как неожиданность налета парализовала силы и волю защитников.

Только один неразумный поросенок, с паническим визгом вздумал было прорваться через ряды ощетинившегося штыками противника...

И бесславно пал, поверженный тяжелым сапогом сурового карателя.

Экзекуция продолжалась с 9-ти часов вечера до 4 утра.

Еще до восхода солнца обоз налетчиков, отягченный «боевыми трофеями», двинулся в путь.

Корова с телятами, свинья с поросятами (кроме убиенного), петух с гаремом и даже ульи с пчелами, — весь трудовой скарб пострадавшего населения был вывезен. Все до нитки и до последнего грамма продуктов!

Люди остались только в нижнем белье и с ужасом в глазах от пережитого...

Что это? — Картина басмаческого налета? Эпизод из «подвигов» Махно?

О нет! — Все это произошло в ночь с 26 на 27 июля 1935 г.

В эпическом изложении событие рисуется так:

Бывший рабочий и мастер ленинградских заводов, командир Красной армии, в последней должности — комендант станции Кронштадских крепостных ж. д., т. Кураченок В. В., по демобилизации перешел на не менее ответственный фронт мирного государственного строительства в заготовительный аппарат потребкооперации.

Сначала работал зав. ларьком, а с 1929 г.—заведующим складом Янги-Юльского райпотребсоюза в Каунчах.

За хорошую работу тов. Кураченок неоднократно премирован. От Иски-Каунчинского сельсовета получил в 1929 г. участок под постройку и огород.

Завел он постепенно и домашнюю скотину: коровку для детишек, свинку во внимание к ее плодовитости.

Петуха вместо будильника точной механики, ибо сельское хозяйство требует подниматься рано и во-время.

Благополучное и трудовое существование т. Кураченок начало омрачаться с того момента, как корова, не знакомая с предохранительными мерами, принесла теленка, а свинья опоросилась дюжиной тупорылых созданий, самого веселого нрава.

Во дворе Кураченок временами раздавался шум и гам, как в ноевом ковчеге, потому что двое подростков «хозяина» со своими четвероногими и пернатыми друзьями жили беззаботно, «не предвидя от сего никаких последствий».

Но... некие «уши» учуяли в мычании молодого теленка, в поросячьих повизгиваниях и в цыплячьем писке зарождение «классового врага».

Явная «кулацкая» маскировка в глазах янги-юльских налоговых работников.

А главное, Кураченок «позволил себе» выступать главным свидетелем обвинения против родственника председателя Иски-Каунчинского сельского совета, Хударбаева, который «получил» заслуженные 8 лет лишения свободы.

В результате, инспектор янги-юльского райфо, с 10 вооруженными (!!!) колхозниками, в ночь с 26 на 27 июля «разделался» с Кураченком, так, как описано выше.

Вместе с имуществом Кураченка инспектор «захватил» корову с теленком, барана и двух поросят рабочего склада Ф. Пашкевича.

Не менее характерна в этой возмутительной истории роль местной власти. Несмотря на протесты межбазового комитета Союза потребкооперации, райфо сослалось на «наличие признаков кулачества».

Местный прокурор изрек афоризм, достойный быть помещенным в сборнике «мысли больших людей»:

— «Намеченная райфо операция должна быть доведена до конца, а затем будем искать виновных».

Головотяпство, недоведенное до конца—разве это головотяпство?

Надо, чтобы «из'ятое» у Кураченка и Пашкевича имущество, по крайней мере на 75 проц., было приведено в негодность или «исчезло» при хранении.

Надо, чтобы поросята — «признак кулачества» — подохли целиком и полностью. «Надо, чтобы семья Кураченка поняла, что значит «выступать свидетелем обвинения»...

Мы же считаем, что надо теперь же, не выжидая окончания головотяпских операций райфо и райпрокурора, приложить пузырь со льдом на разгоряченные затылки «деятелей» янгиюльского райфо и др. представителей местной власти, извращающих директивы партии и правительства и привлечь их к ответственности.

ГРИ—ГРИ.

ИЗВЕЩЕНИЕ

Русская секция Союза писателей Узбекистана созывает 16 августа в 8 час. вечера в помещении союза (Сталинская, 23) совещание членов русской секции и всех интересующихся — начинающих писателей, литкружковцев, журналистов и т. д. На повестке: работа русской секции и участие в журнале «Литературный Узбекистан».

Летний театр им. Мирмухсина | Узб. государствен. академ. драмтеатр
15 августа спектакля нет
16 августа 22-й спек.
РУСТАМ
Касса с 3 часов.
Начало в 9 часов вечера.

Летний театр им. Мирмухсина | Узбекский государств. академ. театр
СКОРО
ЖЕНИТЬБА
(ГОГОЛЬ)
Постановка Ш. Каюмова.
Переводчик Абдулла Кадыров (Джулунмай)
22, 23, 24 августа
ГАМЛЕТ
Принимаются заявки на целевые спектакли.

Летний театр Наркомпроса УзССР | Музыкальная комедия
Гастроли Д. Л. Данильского.
15 августа
СВАДЬБА МАРИОН
16 августа ПРЕМЬЕРА
МАДЕМУАЗЕЛЬ НИТУШ
17 августа
закрытый спектакль, посвященный дню авиации,
ХОЛОПКА
Все виды пропусков и места ударников на этот спектакль недействительны.
На-днях начнутся гастроли премьеры Ленинградского народного дома
М. Э. ФЕРРАРИ
Готовится к постановке премьера
КАТЯ ТАНЦУЕТ
Касса открыта с 3 час. дня.
Начало спект. в 9 час. вечера.

Типография изд-ва «Правда Востока»

ДКА САД-ПАРК
КИНОТЕАТР 15 августа
Звуковая картина
Праздник святого Георгена
Начало в 9 час. 30 м.
ТАНЦПЛОЩАДКА
Западноевропейские танцы
В парке кино на открытом воздухе.
Начало в 10 час. веч.
Парк открыт с 6 час. веч.
Касса открыта с 5 час. дня.

ТАШСАДПАРК им. М. ГОРЬКОГО
15, 16, 17, 18 августа
88, 89, 90, 91-й спектакли ударников
ТЕАТР ЭСТРАДЫ
Последние гастроли этнографической певицы
Валентины Джузепповны
Шедини-Валевской
с участием артистов ансамбля
1-я гастроль большого узбекского аттракциона канатоходцы
3 ПАРПИЕВЫ
Начало в 9 час. 30 м.
В ПАРКЕ АТТРАКЦИОНЫ:
«КОМНАТА СМЕХА»
«Вертикальное колесо»
«КОЛЕСО СМЕХА»
Танцплощадка, Скеттинг-ринг ежедневно, с 29 на 30-е
БОЛЬШОЙ КАРНАВАЛ.
Касса открыта с 6 час. вечера.

ТРЕБУЮТСЯ
заводу № 7 УЗБЕКВИНО
(ул. Куйбышева, дом № 49):
Плотников . . . . . 25 человек
Чернорабочих на строительство 20 «
Кузнецов 8-го разряда . . 1 «
Шорник . . . . . 1 «
Нормировщиков . . . . 1 «
Высококвалифицир. специалистов по хранению зерна . . . 1 человек.
кв. 2122.

Похищен партбилет № 082 516 Янов дина Фомы Антоновича счит. нед.
кв. 2226.

В КИНО
Парк КиО им. Икрамова — Звук. кинофильм ЛАСТУХ и ЦАРЬ
УДАРНИК — ЗЛАТЫЕ ГОРЫ
Парк им. Тельмана — КРЕСТЬЯНЕ
ХИВА (ЗИМНЕЕ) — ДНЕМ ЕСТЬ МЕТРО
вечером ВЕСЕЛЫЕ РЕБЯТА
Звук. худ. фильм
ХИВА (ЛЕТНЕЕ) — ЛЮБОВЬ И ЕНАВИСТЬ
в гл. роли Цесарская, Комаров
ИСКРА (ЗИМНЕЕ) — ЦИРК
Я НЕ МАЛЕНЬКИЙ
ВЕЧЕРОМ
Капитанская дочка
ИСКРА (ЛЕТНЕЕ) — ЛЕСНАЯ БЫЛЬ
Беш-Агач (ЛЕТНЕЕ) — худ. фильм
Партизанская дочь
Опоздавшие на сеанс в зал не допускаются и билеты аннулируются.

Узбекская контора ТАБАКТОРГА, находящаяся в гор. Ташкенте по Топографскому проезду в д. № 4-а,
на основании правил по применению постановления СНК СССР от 9 февраля 1931 года о государственной регистрации предприятий и организаций
зарегистрирована
в ташгорфо 1 августа 1935 г. по реестру № 17, по системе Наркомнищепрома.
кв. 2196.

МЕНЯЮ КОМНАТУ
19 кв. м. в Ленинграде на Ташкент. Справки по телефону № 30516 Соцгого.

Дирекция Государственного русского драматического театра
ОБ'ЯВЛЯЕТ,
что по договорам организаций на места ударников, не пред'явивших платежных поручений о внесении первого взноса, 17 августа с. г. будет произведено механическое списание со счет в согласно пункту 5-му договора. Одновременно дирекция сообщает, что билеты ударников по заключенным договорам необходимо получить не позже 25 августа в бюро табельного зрителя с 12—3 час. дня с пред'явлением копии договора и квитанции банка о внесении первого взноса.
Заключение договоров на места ударников пролонгировано до 25 августа.
ДИРЕКЦИЯ.

На основании постановления СНК СССР от 28 апреля 1935 г. узбекская контора СОЮЗ ШВЕЙСБЫТА с 1 июля с. г.
ОБРАЩЕНА К ЛИКВИДАЦИИ.
Все функции конторы вместе с ее торговыми базами в Ташкенте, Самарканде, Коканде, Андижане и Бухаре переданы на ходу УЗШВЕЙВАТСНАБСБЫТУ НКМП УзССР по балансу на 1 июля 1935 г.
Все организации и лица, имеющие какие либо претензии к ликвидируемой конторе или ее базам, должны заявить об этом по принадлежности (конторе или соответствующей базе, в 10-дневный срок, после чего никакие претензии рассматриваться не будут.
кв. 2195. ЛИКВИДКОМ.

Заключительный баланс кустарно-промысловой артели хлебопеков «Красный дехкан» системы Самаркандского многопромсоюза на 1 января 1935 г.

АКТИВ

Наименование счетов	Сумма
Основные средства	198.214—17
Произв. запасы и продукция	10.981—32
Денежные средства	111—84
Прочие расчеты	95.383—92
Расходы будущего времени	4.829—08
Ценные бумаги, паи и вклады	7.194—64
НКФ по внесен. авансам	9.384—35
Потери отчетного года	45.326—51
БАЛАНС	381.425—83

ПАССИВ

Наименование счетов	Сумма
Основной фонд	41.053—52
Паевой фонд	16.469—93
Амортизационный фонд	19.864—10
Прочие фонды	13.850—03
Резервы	38.055—39
Займы и кредиты	61.305—08
Расчеты со своей системой	13.696—03
Прочие расчеты	77.131—75
БАЛАНС	281.425—83

Счет накоплений и потерь

Убытки от реализации	38.884—96	Прибыль от реализации	19.800—20
Расходы и убытки разные	65.229—33	Доходы разные	38.587—62
		Потери отчетного года	45.326—51
БАЛАНС	104.114—33	БАЛАНС	104.114—33

Председатель правления БАБАБЕКОВ.
Старший бухгалтер РИХОВ М.

Народный комиссариат финансов УзССР извещает о безвременной смерти молодого финансового работника, инспектора по госдоходам Паркентского района
БИТЕЕВОЙ Люби Азизовны,
последовавшей 14 августа в г. Ташкенте.

Заключительный баланс керамикового завода Самгорместпрома на 1 января 1935 г.

АКТИВ

Наименование счетов	Сумма
Основные средства произв. и непроизв. значен. и на конверсии	1.661.656—11
Сырье и материалы	38.467—63
Незаконченное производство	42.266—63
Готовые изделия	34 092—45
Денежные средства	27.686—48
Расчеты	73.787—47
Сомнительные долги	2.240—35
Расходы будущих лет	9.044—21
Изменение основн. фонда	25.955—52
Потери отч. года	60.310—17
БАЛАНС	1.975.507—02

ПАССИВ

Наименование счетов	Сумма
Устав. фонд	1.759.143—78
Амортизационный фонд	15.843—12
Резерв сомнительн. долгов	2.240—35
Долгосрочные займы	109.000— —
Расчеты	89.229—77
БАЛАНС	1.975.507—02

Счет потерь и накоплений

ПОТЕРИ		НАКОПЛЕНИЯ	
От реализации	62.007—23	От ликвидации имущества	3.854—31
От испомогат. произв.	2.689—60	От списания заполнен. за истечением давности	19.121—97
От отчислен. в резерв сомнительных долгов	2.240—35	Накопления разные	28.853—54
Прочие потери	45.212—81	Потери отчетного года	60.310—17
БАЛАНС	112.149—99	БАЛАНС	112.149—99

Директор ПЕТРОСОВ.
Старший бухгалтер ХАЩЕНКО

Баланс утвержден балансовой комиссией горсовета 27 мая 1935г

с/о 78572

СРЕДАЗТЕКСТИЛЬСТРОЮ
ТРЕБУЕТ
бухгалтер финансового сектора.
Обращаться с трудовыми списками в главную бухгалтерию.
Адрес: площадка строительства в конце Дачной улицы.
кв. 2225.

Комната в центре треб. 2 один. инжен. Цена по соглашению. С предлож. брац. Первомайская ул., шестая гостиница № 15, от 6 до 8 веч. Маркову.
кв. 2223.

УЗКОНСЕРВПЛОДООВОЩТРЕСТ
(Жуковская, 57).
для работы на Каунчинском консервном заводе
ТРЕБУЮТСЯ
рабочие-женщины. Обращаться с предложениями в часы занятий в отдел кадров
кв. 2177, 8, 10, 12.

Алтыарыкской МТС треб. 2 техника бух. со стажем знакомый с хоз. производством. Обращаться: Алты-Арык, МТС к главбуху.
пр. 1719.

Упол. Узглавлита М—№ 1857