Пролетарии всех стран, соединяйтесь!

ПРАВДА ВОСТОКА

ОРГАН ЦЕНТРАЛЬНОГО КОМИТЕТА КОММУНИСТИЧЕСКОЙ ПАРТИИ (большевиков) УЗБЕКИСТАНА ЦЕНТРАЛЬНОГО ИСПОЛНИТЕЛЬНОГО КОМИТЕТА СОВЕТОВ РАБОЧИХ, ДЕХКАНСКИХ И КРАСНОАРМЕЙСКИХ ДЕПУТАТОВ УзССР СОВЕТА ПРОФЕССИОНАЛЬНЫХ СОЮЗОВ И ТАШКЕНТСКОГО ГОРОДСКОГО КОМИТЕТА КОММУНИСТИЧЕСКОЙ ПАРТИИ (большевиков) УЗБЕКИСТАНА

ГОД ИЗДАНИЯ XII
24 СЕНТЯБРЯ 1935 г.
ВТОРНИК
№ 221 (3881)
ЦЕНА НОМЕРА 10 КОП.

Красный список колхозов,

выполнивших план сдачи хлопка государству

ЧИРАКЧИНСКИЙ РАЙОН
31. Им. Икрамова.
32. «Таракчи».
33. Им. Куйбышева.
34. Им. Райкома.
35. «Кзыл Байрак».

САМАРКАНДСКИЙ РАЙОН
36. «1 пятилетний план СССР».
37. «2-я пятилетка».
38. «Шуро Бахча».

КИТАБСКИЙ РАЙОН
39. «Гулистан».
40. «Кзыл Октябрь».
41. Им. Ф. Фоджаева.
42. Им. Ахун-Бабаева.

ЧУСТСКИЙ РАЙОН
43. «Майдамилят».

КАССАНСКИЙ РАЙОН
44. Им. Ленина.
45. Им. Баумана.
46. Им. Абидовой.
47. «Янги Турмыш».
48. «Хамракул».

Весь хлопок — государству!

ПРАВДА

В плане развития сельского хозяйства на 1935 г, наиболее высокие темпы прироста продукции установлены для технических культур. Это и естественно. И по хлопку, и по льну, и по сахарной свекле еще не достигнуты нужные темпы, позволяющие удвоить и утроить к концу второй пятилетки производство товаров широкого потребления, базирующееся на этом сырье. Что касается хлопка, о котором идет речь, то в прошлом году, несмотря на хороший урожай, план заготовок по многим районам не был выполнен. Страна недополучила огромное количество сырья. Все это, вместе взятое, заставляет с особым вниманием отнестись к уборке и заготовкам технических культур в этом году. Надо не только наверстать упущенное в прошлом году, но и значительно подвинуться вперед.

Недавно было опубликовано постановление Совета народных комиссаров СССР о плане заготовок хлопка-сырца, урожая 1935 года.

Предстоит заготовить 1.515 тысяч тонн, такого количества хлопка мы не заготовляли ни в одном году.

Партия и правительство приняли все меры к тому, чтобы завоевать эту победу. Например, в этом году коренным образом изменен порядок заготовок. Уборка хлопка и заготовки сырца будут проходить в совершенно отличных от прошлых лет условиях. Отменена прежняя система отоваривания заготовок хлебом, установлены значительно повышенные закупочные цены на хлопок. Денежные расчеты приобрели первостепенное значение. Сотни тысяч рублей получат многие колхозы, если они сдадут государству высококачественное сырье.

Новая система заготовок хлопка полностью себя оправдывает. Доказательством этому служит хотя бы то, что весенний сев, окучки и поливы хлопчатника были проведены в этом году, как никогда. В Узбекистане немало есть плантаций, где хлопок обработан 6—7 раз. Тщательный уход за хлопчатником сделал свое дело. И в республиках Средней Азии, и в Азербайджане ожидается высокий урожай хлопка. Большие перемены произошли и в новых хлопковых районах. Известно, что до этого года — хлопок был здесь на положении третьестепенной культуры. После того, как Центральный комитет партии обратил внимание местных партийных организаций на недопустимость такого положения, отношение к хлопку изменилось. В Крыму, на Одессщине, в Азово-Черноморском крае и на Северном Кавказе в этом году над хлопком энергично работали, и тут тоже ожидается неравный с прошлыми годами урожай.

Все это, конечно, очень хорошо, но рано говорить об успехах, рано подсчитывать трофеи, поскольку борьба только что началась. Хлопок еще в поле, а не на заготовительных пунктах и хлопковых заводах. Надо поэтому мобилизовать внимание и силы всех партийных и советских организаций, всех колхозников на то, чтобы полностью собрать урожай, сдать его государству. Надо широко разъяснить всем хлопкоробам, что планом сдачи хлопка-сырца для колхозов и единоличных трудовых хозяйств является все количество хлопка, получаемое от урожая 1935 года, но не ниже количества, обусловленного контрактационным договором. Весь хлопок государству! Под этим лозунгом начинается уборочная и хлопкозаготовительная кампания.

Главное в том, чтобы в самом начале кампании взять необходимые темпы. Одна из основных ошибок многих партийных организаций республик Средней Азии в прошлом году состояла в том, что сентябрь и начало октября были упущены. Упустить сентябрь и начало октября в хлопкозаготовках — это все равно, что упустить июль в хлебозаготовках. Такая опасность, между прочим, есть, и об этом надо прямо предупредить все партийные и советские организации хлопкосеющих районов. Из Ферганы, Бухары, Зеравшана поступают сообщения о толчее и неорганизованности на хлопковых полях. Местные организации заняты обсуждением вопроса: можно ли начинать первый сбор в то время, как хлопок частью созрел, частью быстро созревает. Колхозы оттягивают начало уборки вместо того, чтобы, не дожидаясь массового раскрытия коробочек, убирать весь созревший сырец и немедленно сдавать его государству.

Июньский пленум Центрального комитета ВКП(б) обязал партийные и советские организации хлопковых районов организовать сдачу хлопка каждым совхозом, каждым колхозом и единоличным хозяйством, немедленно после начала раскрытия коробочек. Вот, чем надо руководствоваться, вот что надо положить в основу своей работы. Пора отказаться от формального разделения уборки на первый, второй и третий сбор. Такое канцелярское планирование только повредит делу. Искусство руководства уборкой хлопка в этом году заключается именно в том, чтобы весь собранный за день хлопок отвезти и сдать на государственный заготовительный пункт. Нельзя неделями накапливать хлопок в колхозах, как это уже начали практиковать в Фергане, чтобы потом блеснуть эффектно оформленным караваном. Хлопок, хранящийся в колхозе, грязнится, портится, снижается в цене, и государство, и колхоз несут убытки.

Особо ответственна роль заготовительных организаций. Они должны обеспечить приемку, сортировку, хранение, транспортировку и очистку хлопка-сырца раздельно по разновидностям, промышленным сортам, классам и длине, а семенной сырец — и по сортовой чистоте. Текстильная промышленность должна получать отборное волокно, должна знать на каком сырье ей придется работать. Девять десятых этой проблемы решаются на хлопковых полях. Вот почему надо поддержать лозунг, выдвинутый партийной организацией Армении, — дать промышленности не менее 80 процентов хлопка первых сортов. Небрежная работа, небрежная транспортировка, смешение и загрязнение сортов наносят ударе не только промышленности, но и хлопководству. Пора в конце концов распутать семенное дело. Бережно отбирать и выращивать лучшие сорта, из года в год улучшать качество сдаваемой продукции, создать действительно культурное хлопководство.

Сейчас задача состоит в том, чтобы добиться выхода на поля всего трудоспособного населения кишлаков и аулов, организовать борьбу за выполнение и перевыполнение норм выработки. Каждый колхозник должен знать, что он материально заинтересован в том, чтобы его колхоз перевыполнил план сдачи хлопка по контрактации.

Премии-надбавки, получаемые колхозами и единоличными хозяйствами за перевыполнение планов сдачи хлопка, должны быть особенно популярны в хлопковых районах.

Партия и правительство создали все условия для того, чтобы заготовки хлопка прошли с полным успехом. Июньский пленум ЦК дал исчерпывающую программу этой работы. Теперь все будет зависеть от руководителей, от коммунистов. Борьба с осыпанием и расхищением хлопка, необходимые меры воздействия в отношении неисправных контрактантов, словом, твердость руководства, своевременная помощь колхозам и совхозам — вот, что нужно для победы.

Комсомольцы Берды Муратов и Огуль Турсунова из третьей бригады колхоза им. Ворошилова на сборе хлопка.
Фото М. Пенсона.

МЕХАНИЗАЦИЯ УБОРКИ

Привезли шланги — нет керосина...

ФЕРГАНА (Наш корр.). На дороге в Суфанский сельсовет, осев на переднюю ось без одного колеса, осиротело стоит хлопкоуборочная машина. Она не дошла до хлопковых полей. По халатности рулевика Машарипова сломана цапфа передней оси.

Не повезло и двум другим машинам, хотя они благополучно были заброшены на хлопковые поля колхозов «Социализм» и им. Буденного еще 12 сентября. Доставили их на хлопковые поля без шлангов и забыли. Через неделю появился механик Абдувалиев и привез с собой шланги. Тогда выяснилось, что нет керосина. Послали арбы в МТС. Прошло уже два дня, а керосина нет, машины стоят.

До сих пор не составлен график движения вакуум-машин.

— Об этом нечего беспокоиться, рулевики сами найдут поля, — говорит агроном Суфийского участка Володченко.

В колхоз «Электрос» Ферганского агроучастка прибыли три вакуум-машины, и до сих пор они еще не собрали и килограмма хлопка. Шланги есть, но понятия не имеют о механизированной уборке.

В Фергане в этом году должны работать одиннадцать вакуум-машин, пока собрано десять, но и они не приступили к работе.

МТС (директор Бабаджанов, механизатор Комочков) спокойно наблюдают, как проваливается механизированная уборка хлопчатника, не принимая никаких мер.

А. ВЛАДИМИРОВ.

БУЛУНГУР (Спец. корр.). В районе срывается механизированная уборка хлопка. Из 8 вакуум-машин отремонтированы две. Третья машина только еще собирается. На остальных десятишланговых машинах насосы до того изношены, что они не поддаются ремонту. Нужны насосы, но их в Булунгуре нет.

А. ЗАВЕРТЯЕВ.

ЗНАТНЫЕ СБОРЩИКИ ХЛОПКА

ЛЕНИНСК (Наш корр). Практика сбора хлопка двумя руками для Ленинского района не нова. Издавна передовики-колхозы им. Карла Маркса, им. Дзержинского, им Баумана и другие именно этим способом достигли высокой производительности труда, досрочно выполняя из года в год планы хлопкосдачи.

Краснознаменный район богат проворными на обе руки сборщиками хлопка. Взять хотя бы ударницу Рузван Малябаеву из пятой бригады колхоза им. Каримова. 18 сентября она собрала 60 килограммов, 19—75, 20—80 килограммов хлопка при норме в 40 килограммов.

В той же бригаде за те же три дня Умримисса Алиева собрала всего 207 килограммов. Теллябиби Урумбаева — 211,5, Турсунова — 205, Майрам Абдурахманова — 201 килограмм и т. д.

Все ударницы собирали хлопок без единой соринки.

Сборщицы этой бригады, они комившись с рекордом Таджихон из Бухарского района, решили в ближайшие дни достичь более высокой производительности.

С. МАРАИМОВ.

ВОРОШИЛОВСК (Наш. корр). В колхозе „III интернационал", Хасанкавакского сельсовета, есть немало ударников, выполняющих с превышением дневную норму сбора хлопка. Первенство среди сборщиков держит Абдукарим Хакимов, собирающий ежедневно по сто килограммов сырца.

Качество хлопка хорошее.

НАБИ-

ГОЛОДНАЯ СТЕПЬ (Наш корр). Около половины сборщиков совхоза „Баяут" выполняют и перевыполняют нормы сбора хлопка. Впереди всех — сборщики третьего отделения. Здесь ударница Айдыкдыева при дневной норме 32 килограмма собирает ежедневно 87 килограммов, Махмудов 80 килограммов. Дневной заработок Айдыкдыевой 14 руб. 75 коп, а Махмудова — 13 руб. 40 коп,

Хуже всех работают сборщики пятого отделения. Из 161 сборщика только 39 выполняют нормы. Среди отстающих Читчаева, Уздекова и Джаталов. Они собирают ежедневно по 8 килограммов и зарабатывают по 85 коп.

Дирекция совхоза „Баяут" премировала лучших ударников.

П. СКИФИН.

Потери на полях и на дорогах

ЧУСТ (Наш корр.). О борьбе с потерями хлопка в Чусте никто не думает. Об этом нигде не говорят. А потерь много. Они начинаются на хлопковых полях и тянутся по дорогам на заготпункты.

В колхозе «Янги Фергана» водой было залито немало хлопка, выпавшего из коробочек на землю. Хлопья хлопка в пыли и грязи можно видеть на полях колхозов «Октябрь», «Узгарыш» и др.

Весь пятнадцатикилометровый путь от чустского райзаготхлопка до станции Чуст буквально усыпан хлопком. Много хлопка валяется на дороге в чустал мазский заготпункт. Потери никем не подбираются.

Работники чустского заготпункта не разъясняют колхозникам, что нельзя возить хлопок в дырявых мешках. Целые мешки тоже плохо зашиты. Сваливают их на арбы небрежно, и они трутся о колеса. В результате — потери.

Многие ящики для подбираемого хлопка вывешены боком, так что малейший ветерок вытряхивает из них все содержимое. Некоторые ящики висят вверх дном.

В. ЛЕМБЕРГ.

Хлопок застревает в глубинке

ХИВА (Спец. корр.). Все амбары газаватского заготпункта до отказа завалены сырцом. Белые горы драгоценного семенного хлопка лежат под навесом и на дворе заготпункта. Готовы к отправке на заводе 4 с лишним тысячи мешков. Ежедневно количество хлопка увеличивается.

Транспорта нехватает. Для разгрузки пункта требуется 1.300 арб, а работает только 300. До хлопкового завода № 84 в Ургенче — 45 километров. Оборот арбы занимает в среднем 3—4 дня. В распоряжении заготпункта (т. Вансов) нет ни одного грузовика, ни одного брезента.

М. ЧЕРНЯК.

О введении персональных военных званий начальствующего состава Рабоче-Крестьянской Красной армии и об утверждении положения о прохождении службы командным и начальствующим составом Рабоче-Крестьянской Красной армии

Постановление Центрального исполнительного комитета и Совета народных комиссаров СССР

Рабоче-Крестьянская Красная армия за годы гигантских побед социалистического строительства в СССР прошла большой путь организационно-технической реконструкции и превратилась в передовую, первоклассную армию, оснащенную всеми богатствами новой военной техники.

Кадры начальствующего состава Рабоче-Крестьянской Красной армии являются ценнейшим капиталом, выращенным и воспитанным партией. С каждым годом эти кадры пополняются новыми отрядами молодых командиров, выпускаемых из военных школ и академий и выдвигаемых из рядов младшего командного состава. Тысячи и десятки тысяч рабочей и колхозной молодежи Советской Страны ежегодно идут в нашу родную, подлинно народную Красную армию, посвящая себя службе в рядах ее командиров.

На современном этапе строительства вооруженных сил Советского Союза роль командных кадров Рабоче-Крестьянской Красной армии приобретает первостепенное значение. Лозунг партии «кадры решают все» в приложении к Красной армии — это, прежде всего, создание условий обеспечивающих дальнейший рост и совершенствование кадров и ее начальствующего состава.

Для всей массы командиров, политических работников, военных инженеров, техников, врачей, военно-хозяйственного и административного и военно-юридического состава служба в Рабоче-Крестьянской Красной армии становится пожизненной профессией, и особенности этой службы требуют точно каноном регламентированного порядка ее прохождения. Особо ответственные задачи в деле обучения и воспитания красноармейских масс, возложенные на начальствующий состав в целом, и ведущая роль командира в бою требуют установления военных званий, отчетливо выражающих военную и специальную квалификацию каждого командира и начальствующего лица, их служебный стаж и заслуги, их власть и авторитет, как командиров и начальников Рабоче-Крестьянской Красной армии.

Центральный исполнительный комитет и Совет народных комиссаров Союза ССР постановляют:

1. Установить нижеследующие командные и специальные военные звания начальствующего состава Рабоче-Крестьянской Красной армии:

а) Для командного состава сухопутных и воздушных сил: 1) лейтенант, 2) старший лейтенант, 3) капитан, 4) майор, 5) полковник, 6) комбриг, 7) комдив, 8) комкор, 9) командарм 2-го ранга, 10) командарм 1-го ранга.

б) Для командного состава морских сил: 1) лейтенант 2) старший лейтенант, 3) капитан-лейтенант 4) капитан 3-го ранга, 5) капитан 2-го ранга, 6) капитан 1-го ранга, 7) флагман 2-го ранга, 8) флагман 1-го ранга; 9) флагман флота 2-го ранга, 10) флагман флота 1-го ранга.

в) Для военно-политического состава всех родов войск: 1) политрук, 2) старший политрук, 3) батальонный комиссар, 4) полковой комиссар 5) бригадный комиссар, 6) дивизионный комиссар, 7) корпусный комиссар, 8) армейский комиссар 2-го ранга, 9) армейский комиссар 1-го ранга.

г) Для военно-технического состава сухопутных и воздушных сил: 1) воентехник 2-го ранга, 2) воентехник 1-го ранга, 3) военинженер 3-го ранга, 4) военинженер 2-го ранга, 5) военинженер 1-го ранга, 6) бригинженер, 7) дивинженер, 8) коринженер, 9) арминженер.

д) Для военно-технического состава морских сил: 1) воентехник 2-го ранга, 2) воентехник 1-го ранга 3) военинженер 3-го ранга, 4) военинженер 2-го ранга, 5) военинженер 1-го ранга, 6) инженер-флагман 3-го ранга, 7) инженер-флагман 2-го ранга, 8) инженер-флагман 1-го ранга, 9) инженер-флагман флота.

е) Для военно-хозяйственного и административного состава всех родов войск: 1) техник-интендант 2-го ранга, 2) техник-интендант 1-го ранга, 3) интендант 3-го ранга, 4) интендант 2-го ранга, 5) интендант 1-го ранга, 6) бригинтендант, 7) дивинтендант, 8) коринтендант, 9) арминтендант.

ж) Для военно-медицинского состава всех родов войск: 1) военфельдшер, 2) старший военфельдшер, 3) военврач 3-го ранга, 4) военврач 2-го ранга, 5) военврач 1-го ранга, 6) бригврач, 7) дивврач 8) корврач, 9) армврач.

3) Для военно-ветеринарного состава всех родов войск: 1) военветфельдшер, 2) старший военветфельдшер, 3) военветврач 3-го ранга, 4) военветврач 2-го ранга, 5) военветврач 1-го ранга, 6) бригветврач, 7) дивветврач, 8) корветврач; 9)армветврач.

и) Для военно-юридического состава всех родов войск: 1) младший военный юрист, 2) военный юрист, 3) военный юрист 3-го ранга, 4) военный юрист 2-го ранга, 5) военный юрист 1-го ранга, 6) бригвоенюрист, 7) диввоенюрист, 8) корвоенюрист, 9) армвоенюрист.

2. Установить звания для рядового и младшего начальствующего состава в сухопутных и воздушных силах:

а) красноармеец, б) отделенный командир, в) младший комвзвод, г) старшина; в морских силах: а) краснофлотец, б) отделенный командир, в) старшина.

3. Установить звание маршал Советского Союза», персонально присваиваемое правительством Союза ССР выдающимся и особо отличившимся лицам высшего командного состава.

4. Утвердить положение о прохождении службы командным и начальствующим составом Рабоче-Крестьянской Красной армии.

5. На основе этого положения народному комиссару обороны Союза ССР:

а) издать инструкцию по применению настоящего положения для всех родов войск и служб Рабоче-Крестьянской Красной армии;

б) произвести аттестование всего начальствующего состава кадра и присвоить ему соответствующие военные звания;

в) войти с представлением в ЦИК Союза ССР о внесении необходимых изменений в закон об обязательной военной службе.

Председатель Центрального исполнительного комитета Союза ССР
М. КАЛИНИН.

Председатель Совета народных комиссаров Союза ССР
В. МОЛОТОВ.

Секретарь Центрального исполнительного комитета Союза ССР
И. АКУЛОВ.

Москва, Кремль.
22 сентября 1935 г.

О переименовании штаба РККА

Постановление Совета народных комиссаров Союза ССР.

Совет народных комиссаров Союза ССР ПОСТАНОВЛЯЕТ: переименовать штаб РККА в генеральный штаб РККА.

Председатель Совета народных комиссаров СССР В. МОЛОТОВ.

Зам. управляющего делами Совета народных комиссаров СССР
И. МЕЖЛАУК.

Москва, Кремль,
22 сентября 1935

О ношении формы и знаков различия, подобных или сходных со знаками РККА

Постановление Совета народных комиссаров Союза ССР.

Совет народных комиссаров Союза ССР ПОСТАНОВЛЯЕТ:

Воспретить всем организациям, учреждениям и лицам, за исключением войск погранохраны и внутренних войск НКВД, комплектуемых по призыву, ношение формы и знаков различия, подобных или сходных со знаками РККА.

Председатель Совета народных комиссаров Союза ССР В. МОЛОТОВ.

Зам. управляющего делами Совета народных комиссаров Союза ССР
И. МЕЖЛАУК.

Москва, Кремль,
14 сентября 1935

О злоупотреблениях при приемке хлопка на заготпунктах

Постановление Совета народных комиссаров УзССР и ЦК КП(б) Узбекистана от 23 сентября 1935 года

Проверкой тт. Икрамова, Беккер и Гуревича обнаружены на дарданском заготпункте, Аимского района, злоупотребления и обвешивания дехкан приемщиком Чимбарисовым. При вторичном взвешивании принятых четырех мешков в присутствии сдатчиков хлопка и приемщика обнаружено обвешивание на 1 килограмм. При проверке приемочных ордеров с начала хлопкозаготовок оказалось, что десятые части килограммов принимаемого от колхозников хлопка не заносились в ордера (например, 98,6 килограмма принимались за 98 килограммов).

1. За систематическое обвешивание колхозников, нарушение законов советской власти и приказа Хлоптреста приемщика дарданского заготпункта Чимбарисова предать суду с немедленным арестом.

2. Поручить директору Хлоптреста тов. Гуревичу за преступно-халатное отношение к своим обязанностям наложить административное взыскание на заведующего дарданским заготпунктом Алиева.

3. Предупредить директора хлопзавода № 5 Гришина, что при обнаружении подобных фактов на заготпунктах находящихся в его ведении, он будет отдан под суд.

4. Предложить всем бригадирам ЦК, секретарям райкомов партии и председателям райисполкомов обеспечить систематический контроль за правильностью приемки хлопка по весу и сорту.

Председатель Совета народных комиссаров УзССР ФАЙЗУЛЛА ХОДЖАЕВ.

Секретарь Центрального комитета КП(б)Узбекистана ЦЕХЕР.

В бригадных станах

БЕК-БУДИ. (По телеграфу). Во время обеденных перерывов в бригадных станах колхоза «14 лет Октября», Данского сельсовета, комсомольцы проводят громкую читку газет. 8 дутарчи звонкими песнями и музыкой развлекают отдыхающих колхозников.

Бригады и звенья охвачены соревнованием. Многие колхозники перевыполняют норму. Разы-Мурат Авазов из третьей бригады ежедневно собирает по 70—72 килограмма, Разыкулова — 55 — 60 килограммов. Ежедневно перевыполняют нормы сбора ударники Ой-Назар Давлятова, Джалилова, Кандикова, Туйгун Джура и др.

Два раза в день собранный хлопок прямо с бригадных хирманов отправляется на заготпункты

Устав „проработали"...

Девятого сентября в каганском райземоде получили бланки примерного устава сельхозартели, в которых отражены уточнения, внесенные решением ЦК и СНК УзССР.

За семь дней устав «проработали» в 13 колхозах. В кавычках слово «про-

Из 13 представленных на регистрацию принятых колхозами уставов райисполком зарегистрировал один и двум в регистрации отказал из-за допущенных в них грубейших ошибок и искажений.

Вот устав колхоза им. Сталина, Убайчулинского сельсовета. Во-первых, в протоколе общего собрания колхозников (и в самом уставе) значится: «в личном пользовании каждый колхозник может иметь 1 корову, 2 теленка, 1 свиноматку, 5 баранов и коз».

Почему 5 баранов и коз, когда примерный устав говорит: «до 10 голов овец и коз вместе»? А куда делись: «неограниченное количество птицы и кроликов и до 20 ульев»? Ничего не записано в устав об ишаках.

Зато детально разработаны такие мероприятия: «для разведения рыбы вырыть 2 хауза, 2 га засадить тутовником, для нужд колхозной фермы выделить из первой бригады 3 га земли, на 2,5 га насадить сад, в 1935—36 г. построить 1 клуб, 1 красную чайхану, 1 парикмахерскую».

Вот устав другого колхоза им. Баумана, Янгихаятского сельсовета. Прежде всего собрание, принявшее этот устав, было не правомочным. Из 219 членов колхоза присутствовало на собрании только 125.

В уставе вовсе не определено количество домашних животных в личном пользовании колхозников.

Зато внесен такой пункт: «каждый месяц 2 раза производить читку устава на собраниях колхозников»...

Первый устав прорабатывался в колхозе под руководством инструктора райкома партии т. Шамсутдинова, второй — под руководством старшего агронома МТС т. Петрова. Президиум райисполкома оба эти устава, как мы уже говорили, отказался зарегистрировать.

Президиум поступил совершенно правильно.. Но вот что непонятно, т. Шамсутдинов утверждает, что установку о внесении в устав точных производственных показателей (вырыть 2 хауза, в 1935—36 г. построить клуб, парикмахерскую и т. д.) он получил от президиума райисполкома и, в частности, от заместителя председателя т. Гуревича (?).

Об'яснить это можно исключительно одним (и это факт): сами руководители райисполкома не уяснили сущности сталинского устава сельхозартели.

Не только для уполномоченных района, но и для самих руководителей совершенно не ясен вопрос о выделении приусадебных участков колхозников.

Во всех колхозах подходят к этому важнейшему вопросу по-разному. Например, в колхозе «Коминтерн», Янгихаятского сельсовета, размер приусадебных участков определен в 0,25 га, в колхозе им. Сталина, Убайчулинского сельсовета, — в 0,15 га, в то время как по решению ЦК и СНК УзССР колхозникам Каганского района в личное пользование должны выделяться приусадебные участки от 0,15 до 0,25 га.

В единственном зарегистрированном уставе колхоза «Коминтерн» также есть ошибки. Во-первых, совершенно неизвестно, сколько колхозников присутствовало на собрании, где утверждался этот устав. В протоколе об этом ни звука.

Во-вторых, в протоколе записано: «в личном пользовании колхозники могут иметь 1 корову, 3 теленка, до 10 баранов и коз, до 2 ишаков».

Опять выпали птица, кролики, пчелы. Неправильно указано «3 теленка». В примерном уставе говорится: «до 2 голов молодняка рогатого скота».

Совершенно в стороне от проработки и принятия устава стоит райком партии. Утверждение уставов артелей поэтому по району значится второстепенным делом.

С. СТРАХОВ.

Об отборе, транспортировке и хранении семенного хлопка

Постановление ЦК КП(б)Уз от 23 сентября 1935 года

Телеграмму ЦК ВКП(б) и СНК СССР принять к руководству.

Проверкой, произведенной Наркомземом, обнаружено совершенно неудовлетворительное выполнение сталинской путевки № 3 по сбору семенного сырца в районах Верхнечирчикском, Ленинском (первая Ленинская МТС). В Ленинском районе в колхозе им. МТС не было опознавательных знаков апробации. В колхозе им. Энгельса нарушили сталинскую путевку, допустив подвоз на одной арбе бракованного сырца с сырцом семенным, спутав при этом этикетки. Колхоз «Социализм» допустил подвоз гоммозного хлопка с сырцом здоровым на одной арбе при отсутствии соответствующих этикеток.

ЦК КП(б)Уз ПОСТАНОВЛЯЕТ:

1. За грубое нарушение сталинской путевки по сбору семенного сырца об'явить выговор директору первой Ленинской МТС т. Багданову. В отношении директора Верхнечирчикской МТС т. Тахтамурадова и работников 49 хлопзавода ограничиться выговором, об'явленным Наркомземом и Заготхлопком.

2. Предложить РК партии и бригадам ЦК проверить выполнение указаний сталинской путевки о раздельном сборе семенного сырца и подготовленность заготпунктов и заводов к приему, хранению и очистке семенного хлопка, обязав тт. Фролова, Ширмухамедова, и секретарей РК партии семеноводческих районов о результате этой проверки сообщить в ЦК не позднее 30 сентября.

3. Проверку положения с заготовками семенного сырца на самаркандском заводе поручить т. Ширмухамедову. Для проверки хода сбора семенного сырца в Учкурганском и Андижанском районах командировать тов. Светашева.

ЦК КП(б)Уз.

О ЗАТРАТАХ ПО СТРОИТЕЛЬСТВУ, ПРОИЗВОДИМОМУ ВНЕ ПЛАНОВ КАПИТАЛЬНЫХ РАБОТ

Постановление Совета народных комиссаров Союза ССР

В целях упрощения порядка производства мелких строительных и ремонтных работ и приобретения мелкого оборудования и инвентаря **Совет народных комиссаров Союза ССР ПОСТАНОВЛЯЕТ:**

I. Разрешить советским учреждениям, хозяйственным, кооперативным и общественным организациям производить вне установленных для них планов капитальных работ за счет средств, предусмотренных их финансовыми планами, или за счет сверхплановых накоплений и мобилизации внутренних ресурсов следующие затраты, дающие немедленный хозяйственный эффект:

1) Затраты на приобретение для действующих предприятий и учреждений оборудования, аппаратуры и инвентаря стоимостью по 200 рублей за единицу.

2) Затраты на ремонт и мелкие устройства на промышленных и сельскохозяйственных предприятиях (включая замену или обновление оборудования) при условии, что сметная стоимость этих работ не превышает пяти тысяч рублей на одно предприятие, и что эти работы полностью осуществляются в течение одного года.

3) Затраты на переустройство помещений, приобретение оборудования, инвентаря и инструмента для торгово-снабженских и заготовительных предприятий, предприятий общественного питания и соответствующих станционных, пристанских и портовых помещений в сумме, не превышающей пяти тысяч рублей в год, а для Москвы, Ленинграда и Киева—до 10 тысяч рублей в год, в зависимости от размера предприятий.

Размеры затрат для различных категорий предприятий устанавливаются соответствующими народными комиссариатами и кооперативными центрами.

4) Расходы, осуществляемые предприятиями железнодорожного, водного, воздушного и дорожного транспорта на мелкие сооружения и устройства (будки, ограждение и оборудование переездов, простейшие мелиоративные работы на станциях и т. п.) и на благоустройство станционной территории (освещение, озеленение и т. п.) в сумме до пяти тысяч рублей в год на одно предприятие (станция, депо, путевая дистанция, вагонный участок, пристань, порт), а для крупных станционных зданий НКПС до десяти тысяч рублей (в каждом отдельном случае с разрешения НКПС).

5) Затраты на строительство киосков, ларьков, буфетов и приобретение передвижного оборудования для сезонной торговли в сумме до двух тысяч рублей на единицу, а по Москве, Ленинграду и Киеву—до пяти тысяч рублей на единицу.

6) Затраты на капитальный ремонт муниципального и кооперативного жилого фонда, а также больниц, школ, домов отдыха, санаторий и затраты на домовые приспособления—отводы от действующей канализации к существующим домам присоединение (и выключение) абонентов к существующим телефонным и радиотрансляционным сетям.

Затраты на капитальный ремонт промышленного, транспортного и совхозного жилого фонда в размере не свыше половины сумм, соответствующих амортизационных отчислений данного предприятия.

7) Затраты, связанные с выращиванием молодняка (расходы на корм, содержание помещений, уход и т. д.) и затраты на приобретение продуктивного и рабочего скота взамен погибшего, выбракованного или проданного.

8) Затраты, связанные с улучшением работы предприятий Наркомсвязи (приспособление помещений, их ремонт, оборудование, приобретение инвентаря), осуществляемых за счет пятидесяти процентов оставляемых в их распоряжении сумм сверхпланового чистого дохода и экономии.

9) Расходы горсоветов, комхозов и предприятий на с'емку, планировку и озеленение городов, устройство простых колодцев, упрощенных мостовых, рытье сточных канав и другие простейшие мелиоративные работы, в случаях, когда они осуществляются, как самостоятельные работы.

10) Затраты на коммунальное и культурно-бытовое строительство в районных центрах и рабочих поселках, осуществляемые руками, поселковыми советами и общественными организациями по работам, полностью осуществляемым в течение одного года, с общей суммой вложений по городу или поселку до 25 тысяч рублей в год.

11) Затраты на строительство или приобретение оборудования и инвентаря, осуществляемые за счет:

во-первых, установленных отчислений от сверхплановых прибылей, поступающих в распоряжение предприятий, а для предприятий, получающих бюджетную дотацию за счет оставляемой в распоряжении директора предприятия части экономии, получаемой от сверхпланового снижения себестоимости, в размерах не свыше пятидесяти процентов полученной предприятием общей суммы экономии;

во-вторых, 25 процентов фонда улучшения быта рабочих и служащих, оставляемого в распоряжении предприятия на культурно-бытовые нужды;

в-третьих, — прибыли, получаемые утильцехами предприятий от производства предметов широкого потребления.

Установить, что дополнительные капиталовложения, финансируемые за счет указанных в настоящем пункте источников, могут производиться лишь по работам, сметная стоимость которых не превышает общей суммы средств предприятия, полученных в соответствии с данным пунктом.

На эти затраты не распространяются ограничения, установленные в п.п. 1—5 настоящего постановления.

12) Затраты на восстановление погибшего от стихийных бедствий имущества в размере страховых премий, а для незастрахованного государственного имущества, в размере восстановительной стоимости погибшего имущества, но не свыше 100 тысяч рублей.

13) Расходы на землеустройство и уход за многолетними насаждениями.

14) Для действующих предприятий, учреждений, школ и больниц: затраты на приобретение мягкого инвентаря (одежда, обувь, постельные принадлежности, ковры и т. п.) мебели всех видов, всех видов канцелярского оборудования, (пишущие машинки, счетные и письменные приборы и т. п.), музыкальных инструментов и физкультурной аппаратуры, музейных экспонатов для бюджетных учреждений в пределах сумм, установленных бюджетом, а для хозрасчетных—в пределах, утвержденных для них вышестоящими организациями смет

15) Затраты по типовому проектированию.

II. Разрешить Всекопромсовету, Всекопромлессоюзу, Интертрадцентру, сельской сети потребительской кооперации и кооперации инвалидов производить в течение года сверх устанавливаемых планов капитальных работ затраты на строительство новых мелких предприятий и приобретение имущества для них, сметной стоимостью не свыше 5 тысяч рублей, а также на мелкие работы на действующих предприятиях и приобретение оборудования и инвентаря в сумме до 10 тысяч рублей на артель (промколхоз, сельпо) в порядке, установленном соответствующим кооперативным центром.

III. Установить, что все виды капитальных затрат колхозов независимо от источников их финансирования осуществляются сверх устанавливаемых СНК СССР годовых планов капитальных работ

Председатель Совета народных комиссаров Союза ССР — В. МОЛОТОВ.

Зам. управляющего делами Совета народных комиссаров Союза ССР И. МЕЖЛАУК.

Москва, Кремль
19 сентября 1935 года.

ПРИКАЗ

Народного Комиссара Обороны Союза ССР № 182

22 сентября 1935 года г. Москва

В период с 12 по 17 сентября в районе Киева были проведены общевойсковые маневры войск Киевского военного округа под руководством командующего войсками округа тов. Якира.

К участию в маневрах из состава войск Киевского военного округа были привлечены части и соединения стрелковых и мотомеханизированных войск, конницы, авиации и других родов оружий и служб, а также авиадесантные части.

Маневры, являясь завершением учебного года, одновременно имели задачу проверить, в особо сложных условиях боя и операции, ряд тактических положений и вопросов боевого применения новых средств борьбы.

Отражая общий победный рост во всех областях строительства Союза Советских Социалистических Республик войска Киевского военного округа продемонстрировали выдающиеся достижения по всем видам боевой подготовки.

Исключительно высоким неизменно являлось политико-моральное состояние маневрировавших войск.

Вкладывая всю свою волю, инициативу и знания для отличного выполнения поставленных задач, проявляя выдающуюся выносливость и сохраняя неизменную бодрость при самой напряженной работе, красноармейцы, командиры и политработники демонстрировали свою преданность делу партии Ленина—Сталина и доказали полную свою готовность в несокрушимой защите родины.

Маневры КВО текущего года, насыщенные массовым применением всех новейших средств боевой техники, полностью носили характер современного боя. Обстановка этих маневров постоянно ставила все роды войск в самое сложное положение и предъявляла очень высокие требования ко всем участникам от рядового бойца до высшего командира. Войска КВО, участвовавшие на маневрах, показали, что в итоге напряженнейшей работы они образцово владеют и умеют использовать свое сложное и многообразное оружие и, безусловно, достигли уровня подготовки, требуемого современным развитием военного дела.

Стрелковые и мотомеханизированные войска, конница, артиллерия, авиация, саперы, связисты и все вспомогательные службы работали с огромным рвением и энтузиазмом, действовали четко, организованно и грамотно, в тесном и умелом взаимодействии друг с другом.

Особо отмечаю отлично выполненный как с организационной, так и с технической и тактической сторочы, массовый авиационный десант и образцовые боевые действия частей десанта на земле немедленно после выброски.

Необходимо также отметить образцовую работу руководства маневрами и посреднического аппарата, проявивших много энергии, инициативы и умения в розыгрыше боевых действий, что обеспечило организованность и большую поучительность маневров.

Небольшие шероховатости и весьма немногочисленные в условиях столь сложных и подвижных действий недочеты, наблюдавшиеся в некоторых частях при розыгрыше отдельных боевых столкновений, не умаляют общей отличной оценки успехов в боевой подготовке войск КВО за истекший год.

По окончании маневров был проведен парад участвовавших в них войск. Четкая организация самого парада, слаженность и строевая подготовка всех родов войск явились заключительным подтверждением высокого уровня достижений Киевского военного округа. Парад прошел отлично.

Поздравляю войска Киевского военного округа с успешным завершением учебного года боевой подготовки.

Об'являю благодарность главному руководителю маневров командующему войсками Киевского военного округа тов. **Якиру И. Э.** за хорошую подготовку войск округа, за образцовую организацию и проведение маневров.

Об'являю благодарность командующему войсками Харьковского военного округа т. **Дубовому И. Н.** и его заместителю т. **Туровскому С. А.**, командовавшим на маневрах «синей» и «красной» сторонами, начальнику политуправления Киевского военного округа т. **Амелину М. П.**, начальнику штаба Киевского военного округа т. **Кучинскому Д. А.**, штабу и политическому управлению округа, и всем командирам, политработникам и красноармейцам, принимавшим участие в маневрах.

Тов. **Якиру** представить мне списки наиболее отличившихся на маневрах командиров, политработников, техников и бойцов для их награждения.

Подводя итоги маневров КВО, считаю своей обязанностью с благодарностью от лица всей Рабоче-Крестьянской Красной армии отметить исключительную заботу и любовь к своей родной армии, проявленные пролетариями, колхозниками и всеми трудящимися Киевщины, а также большую помощь и внимание делу боевой подготовки войск со стороны Центрального комитета КП(б)У, правительства УССР и киевских областных и городских организаций.

Столь неразрывная братская связь всего народа со своей армией, возможная только в стране рабочих и крестьян, является несокрушимым залогом нашей полной победы над любым врагом, который посмеет посягнуть на целостность, свободу и независимость нашей любимой родины, строящей социализм под руководством партии великого Сталина.

Народный комиссар обороны Союза ССР К. ВОРОШИЛОВ.

Крупная научная работа молодого советского математика

ЧЕЛЯБИНСК, 20 (УзТАГ). На заседании бюро обкома ВКП(б) было заслушано сообщение молодого математика-студента Пединститута К. Н. Иванова о его работе, имеющей большое практическое и теоретическое значение. Иванов разработал универсальный механизированный метод приближенного решения алгебраических уравнений высших степеней (до 20 степени) с точностью до седьмого численного значения корней. Метод Иванова переносит технику приближенного вычисления корней в составление особого рода таблиц.

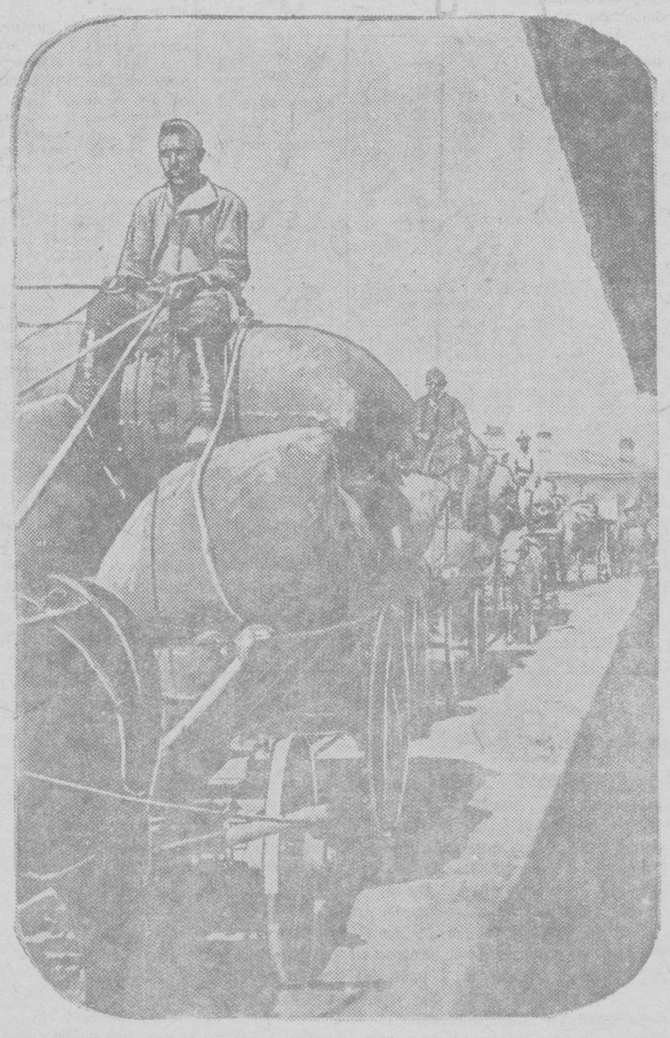

Колхоз «Коммунизм», Ангарского сельсовета, везет хлопок на тойтюбинский заготпункт. К 18 сентября колхоз сдал государству 51 процент плана. Фото М. Пенсона.

ФРАНЦУЗСКАЯ ВОЕННАЯ ДЕЛЕГАЦИЯ В СЕВАСТОПОЛЕ

СИМФЕРОПОЛЬ, 21 (УзТАГ). Сегодня утром в Севастополь прибыла французская военная делегация во главе с генералом Луазо, присутствовавшая на маневрах Киевского военного округа. Делегация осмотрела город и сегодня же выехала на южный берег Крыма.

Итальянская и чехословацкая военные миссии в Москве

22 сентября в Москву прибыли итальянская и чехословацкая военные делегации, присутствовавшие на маневрах Киевского военного округа, а затем посетившие Харьков и ДнепроГЭС.

Утром глава итальянской делегации генерал **Монти** был принят начальником штаба РККА тов. **Егоровым**. Затем итальянская делегация посетила ЦАГИ, который она осматривала в течение нескольких часов.

В 3 часа дня тов. **Егоров** принял главу прибывшей в час дня в Москву чехословацкой военной делегации, генерала **Крейчи** и генералов **Гусарека, Фиала и Шаре**.

(УзТАГ).

Заграничная поездка комиссии Наркомсвязи

21 сентября из Москвы выехала в заграничную командировку комиссия Народного комиссариата связи в составе заместителя наркома т. И. П. Жукова (председатель), проф. М. Я. Лапирова-Скобло и тов. Бойко. Комиссия посетит Германию, Францию и Чехо-Словакию, где подробно ознакомится с новейшими достижениями в области связи. В частности, будут изучаться современные способы телеграфирования и телефонирования, междугородные телефонные станции большой емкости, последние методы радиосвязи и т. д. Особое внимание намечается уделить вопросам эксплоатации связи, в частности, эксплоатации почты.

Комиссия проведет за границей около двух месяцев.

Сокращение пассажирского движения по суше и морю

ЛОНДОН, 21 (УзТАГ). Прибывший в Абиссинию швейцарец майор **Виттлин** назначен командующим стратегически важным районом города Ауат, расположенного на железной дороге Джибути—Аддис-Абеба.

В Гибралтаре власти выпустили листовку, инструктирующую гражданское население о мерах воздушной защиты. Сообщают, что пароходства исключают из своих пассажирских рейсов маршруты через Средиземное море.

Передают о ряде итальянских военных мер в Сицилии. Сицилия превращается в громадный военный лагерь. В августе сосредоточено 70 подводных лодок. В Палермо и другие порты Сицилии ежедневно прибывают военные суда. В Палермо на крышах установлены зенитные орудия и пулеметы. На Монте—Пелегрино устанавливается тяжелая артиллерия. На островах Додеконез сосредоточены 32 бомбовоза.

На лондонской бирже 20 сентября ценные бумаги английского правительства достигли самого низкого уровня за этот год. На денежной бирже наблюдается спрос на доллары, что свидетельствует о бегстве капиталов из Англии в США.

Партийное строительство

Грубое извращение директив партии

Каракульский районный комитет партии при проверке партийных документов грубо нарушает директивы ЦК ВКП(б) о характере проверки. Надо проверять не только документы коммуниста, но и его партийное лицо. Об этом в каракульском райкоме забыли.

Проверяли партийные документы Назруза Ибрагимова, члена партии с 1927 г. Отец Назруза—Ибрагим-бек—служил у бухарского эмира в должности караул-беги и был расстрелян в 1919 г. Сам Назруз до 1915 г. находился в армии бухарского эмира в качестве даваши. Он скрыл свое происхождение, представился бедняком и обманным путем проник в ряды партии.

Другой коммунист—председатель правления каракульского районного Осоавиахима Байбутаев. В Каракуль он приехал в 1930 г., из Бекабадского района, где был зачислен в списки лишенцев. До 1928 г. он совместно с братом был активным участником басмаческой шайки. Получил он избирательные права только в 1931 г. Однако под видом сына бедняка он проник в ряды партии.

Помимо всего этого Байбутаев присвоил 2.500 рублей общественных денег. С помощью своих друзей он умудрился укрыться от суда.

Самое возмутительное в двух указанных фактах то, что каракульский райком, проверяя партийные документы этих лиц, сделал это формально-бюрократически, и они благополучно прошли проверку.

В райкоме партии не обратили внимания и на материалы, вскрывшие подлинное лицо председателя Янгибазарского сельсовета Карима Хамидова. Он был уличен в сокрытии своего социального происхождения, дважды его исключали из партии. Сын известного торговца мясом Хамида, он сам до 1926 года занимался торговлей чаем совместно со своим братом Мумта Балта.

При всем этом в каракульском райкоме признали документы Карима Хамидова исправными и любезно сохранили ему партийный билет.

Без всяких помех прошли проверку партдокументов бывший заместитель начальника райсовпрофобра Умароз, до 1927 г. имевший патент 2-го разряда—торговал чаем, Саит Ниязов и Юнусов, бывшие крупные баи и ишаны, которые какими-то путями спрятали себе партдокументы.

Нужны ли большие доказательства того, что каракульский райком партии не понял политического значения проведения проверки партдокументов и грубо исказил указания ЦК ВКП(б) и ЦК КП(б)Уз о проверке партийных документов?

М. МАХМУДОВ.

Итоги проверки партдокументов

Пленум Октябрьского райкома партии

19 и 20 сентября оживленно проходил **пленум Октябрьского райкома партии**, обсуждавший итоги проверки партийных документов по докладу секретаря тов. **Валиева**. В работах пленума приняли участие секретари парткомов и парторги первичных организаций.

Тов. Валиев в обширном докладе подчеркнул, что опыт парторганизации Октябрьского района лишний раз показал всю своевременность и важность директив ЦК ВКП(б) о проверке партийных документов. То обстоятельство, что проверке сопутствовало изучение не только лица каждого члена и кандидата партии, но и всей организации, способствовало улучшению внутрипартийной работы.

Проверка помогла уточнить учет коммунистов в районе. Все время считали, что в парторганизации 1.624 члена и кандидата, после проверки оказалось 1.912. По спискам райкома 58 коммунистов числились в «мертвых душах», 52 из них были «найдены» во время проверки партдокументов.

В процессе проверки из партии было исключено 207 человек.

Среди исключенных есть, например, молодой коммунист и специалист Шульга-Морской. Находясь на руководящей работе в Автодорожном исследовательском институте, Шульга-Морской окружил себя бывшими офицерами, колчаковцами, дворянами. Он использовал государственную казну, как собственный карман.

Исключен из партии, обманным путем проникший в ее ряды, некий М. В. Федотов. На двух чистках он скрыл свое активное участие в контрреволюционных отрядах во время гражданской войны. Он скрыл от партии также и свое кулацкое происхождение.

Изгоняя из партии обманным путем проникший элемент, чуждых, разложившихся коммунистов, районный комитет во время проверки партдокументов поставил одновременно вопрос о выдвижении новых кадров коммунистов.

Пленум районного комитета партии отметил огромную роль, которую сыграла проверка партийных документов в повышении активности партийной организации. Улучшилось проведение партийных собраний, лучше стали работать школы партпроса. Однако еще слаба дисциплина. Пленум обязал райком и всю партийную организацию усилить работу среди женщин и в комсомоле. Члены и кандидаты партии комсомольского возраста обязаны активно участвовать в работе комсомола.

В поисках руковода и помещения..

(От корреспондента «Правды Востока»)

После двухмесячного перерыва, 18 сентября об'явлено, наконец, днем партийной учебы. Среди коммунистов организуется проработка материалов VII всемирного конгресса Коминтерна.

На занятия кружка повышенного типа при райкоме партии первыми пришли руковод Ярославцев и слушатель Левич. Ждут час, другой. Слабо подходят члены кружка. Вот явились с опозданием еще два товарища.

Ярославцев, старый член партии, возмущен недисциплинированностью слушателей и обращается к инструктору райкома тов. Пригода.

— Надо разойтись, а завтра поставить вопрос о неявившихся, о тех, кто срывает занятия кружка.

— Да, с ними либеральничать не будем, но расходиться не надо. Подождем еще немного, и начнем занятия, хотя бы и с тремя товарищами.

Восемь часов вечера. В комнату инструктора входят гурьбой шесть человек. У каждого из них в руках — книги и газеты.

— Помещение райкомхоза закрыто. Негде собираться членам кружка партпроса на узбекском языке.

— Русская история—все равно, так давай и ищи для нас помещение..

И инструктор райкома, присоединившись к рассерженным товарищам, идет с ними разыскивать свободную комнату для кружка. Помещение нашли—нет преподавателя!

Заместитель директора Булунгурской МТС по политчасти Шипунов отказывается проводить занятия. «Был в кишлаке, ничего не читал» — говорит он.

Из среды слушателей один товарищ вызывается провести читку газеты с докладом тов. Димитрова на конгрессе Коминтерна. Предложение принято..

В результате плохой подготовки учебы занятия четырех кружков партпроса были сорваны. Работали только два кружка повышенного типа, да и то с незначительным числом собравшихся. Вместо обусловленных шести часов вечера занятия открывались в 9 часов.

В самом районном центре, казалось, с большим трудом, но все же занятия с коммунистами проводятся. В Булунгуре есть партпросвет, так что она охватывает лишь людей, работающих в районных организациях.

А большинство учителей, членов и кандидатов партии, работающих в кишлаках, никто в райкоме не занимается. По колхозам и совхозам насчитывается 34 кандидата и 10 членов партии. Все они числятся коммунистами-отличниками, и их учебе не организована. Они предоставлены самим себе.

А сколько по колхозам сочувствующих, о воспитании которых забывает райком партии!

Инструктор тов. Пригода хотел собрать сочувствующих, наладить систематическую работу с ними. Но его попытка не понравилась второму секретарю райкома партии тов. **Головашенко**.

— Не лезь не в свое дело. За работу с сочувствующими отвечаю я.

Политическое воспитание членов и кандидатов булунгурской организации требует большого внимания райкома партии. Нетерпимо то положение, что для проведения занятий в существующих кружках партпроса выделяется первый попавшийся товарищ.

Райком нарушает указания ЦК КП(б)Уз о тщательном отборе пропагандистов. Ни один из руководов кружков партпроса не утвержден решением бюро райкома.

АЛ. ЗАВЕРТЯЕВ.

За безубыточную МТС

НЕОРГАНИЗОВАННОСТЬ —ПРИЧИНА УБЫТКОВ

Наша Каттакурганская машинно-тракторная станция — убыточная. За 1934 г. она принесла государству 91 тысячу руб. убытка. Только за первое полугодие этого года убытки, которые мы нажили, превышают 150 тысяч рублей.

Деньги летят, как на ветер. Незаметно, на что они расходуются, что на них приобретает станция, и вообще увеличивают ли они энергетическую мощь и техническую оснащенность нашей станции. На эти убыточные средства станция могла бы приобрести токарные станки, в которых она остро нуждается, купила бы новейшие инструменты и приборы, построила бы квартиры для рабочих.

Мы, руководители ответственных звеньев в МТС, читая в «Правде Востока» о движении за безубыточность МТС, глубоко задумались над тем, почему же наша станция такая расхлябанная? Почему, имея абсолютно все возможности стать безубыточной и даже приносить большую прибыль государству, станция по вине, быть может, ее руководителей растаскивает государственные средства? Почему другие станции, скажем, наш ближайший сосед — Карадарьинская МТС — крепко стали на путь безубыточности и имеют сотни тысяч рублей прибыли?

Откровенно признаемся, что ответов на эти вопросы мы долго не искали. Даже постороннему человеку, пришедшему на нашу базу, сразу станет кое-что понятно. Посмотрите, как мы преступно храним дорогой инвентарь и соль хозмашины. Вся сила нашей станции—наши машины: тракторы, комбайны, молотилки, лобогрейки, сеялки, плуги и другие—из года в год стоят под открытым небом, под палящим солнцем, снегом, дождями. В течение года часть этих машин на 90 проц. выходит из строя. И вот тогда мы начинаем их реставрировать, заменять испорченные части, покупать новые. **Колоссальные неплановые расходы!** В этом году только на рамы для лобогреек мы израсходовали полтора вагона дорогостоющего леса. И так ежегодно. Сколько бы можно было построить амбаров и навесов на эти средства?..

Коснемся вопросов себестоимости ремонта. Он превышает все наши плановые средства. Почему? За счет неорганизованности. Организация труда на ремонте, как и сам ремонт, у нас хорово хромает. Ремонтные бригады укомплектованы невнимательно. График ремонта зачастую не доводится до бригад. Не даются наряды на отдельные виды работ. Во время ремонта бывают такие случаи: частей мало, а работу надо всем дать. Вот и даем: одной бригаде, скажем, гильзы, а другой — поршни. В результате работа есть у всех, а тракторы не выпускаем...

В нашей МТС не борются за повышение квалификации трактористов и бригадных механиков. На ремонте большинство малоквалифицированных рабочих. Некоторым доверишь дорогостоющую деталь, а они ее загонят. Таких случаев очень много, и они имеют непосредственное отношение к вопросу экономии. Отсюда—большие перерасходы на запасных частях — прямой убыток.

Кроме всего этого у нас еще нет борьбы за бережное отношение к запасным частям. Есть детали — даем, а нет—так снимем. Ждем, когда достанем.

Стоимость ремонта тракторов дорого обходится отчасти потому, что рулевики и бригадные механики **не соблюдают профилактики трактора** во время работы. Мелочный дефект, если на него не обратишь своевременно внимания, ведет к серьезному ремонту с затратой дефицитных запасных частей. Поэтому теперь, во время осенней пахоты, нам надо будет обратить особое внимание на профилактику трактора.

Приведем еще другую причину перерасходов на ремонте. По окончании сезона тракторных работ рулевики и бригадные механики в своем большинстве расходятся кто куда. На ремонт мы **не привлекаем** их, свою квалифицированную силу, а производим ремонт наемной рабочей силой. В этом—наша вина. Мало того, что сам процесс ремонта в значительной мере повысил бы квалификацию наших людей, но мы еще терпим большие убытки, потворствуя многим вреческим тенденциям. И над этим нам надо глубоко задуматься, раз взялись бороться за безубыточность.

Высокая себестоимость ремонта частично исходит и из низкой технической оснащенности. Производство некоторых деталей обходится нам втридорога. Например, за простой болт, изготовление которого своими силами при наличии токарного станка стоит 12 коп., мы платим мастерским по 1 руб. 50 коп. Реставрация гильзы в своих мастерских стоит 4 руб., а мы платим 19 рублей.

Теперь следует сказать о **системе оплаты труда**. С этим центральным вопросом организации производства у нас постоянная путаница. Может быть, работать стараются все, а получают одни слишком много, другие—мало. Есть у нас наркомземовские расценки, мы придерживаемся их, а все-таки получается бесконечная путаница. Часто дело подходит к уравниловке. За производство одной и той же детали одинаково платим слесарю 6-го разряда и слесарю 3-го разряда. В результате неправильного начисления выработки переплачиваем большие деньги.

Долгое время наши рядовые кузнецы зарабатывали по 800—900 руб. в месяц. Это смущало всех рабочих. Оказывается, платили неправильно. Расценки не совпадали со временем и квалификацией. И все же на этой переплате мы потеряли целых 24 тысячи руб.

Система оплаты труда в нашей МТС неправильна. Отсюда—слабая борьба за повышение производительности, качества ремонта и бережное отношение к запасным частям. Включаясь в борьбу за безубыточность станции, мы займемся вопросом **дифференцированной, стимулирующей оплаты труда работников.**

До сих пор наш автотранспорт сидел, как говорится, на государственной шее. От него мы имеем **17,5 тысячи руб. убытка.** Убыток шел опять за счет **неорганизованности** работы гаража. Машины никогда не загружались тем, чем бы им следовало нагружаться. Холостым раз'ездам не было счета. Машины развозили уполномоченных по колхозам и наше начальство. Теперь же под влиянием движения за безубыточность МТС и мы начали перестраивать работу гаража. **Перевели его на сдельщину.** В первую же пятидневку наш гараж **перестал быть убыточным,** начал содержать себя на собственные средства и отчислил первые рубли в фонд экономии.

С учетом было плохо с самого начала организации станции. С учетом плохо и сейчас. Плохой учет—причина крупных убытков. Руководство МТС недооценивало значения учета, а наши низовые звенья — тракторные бригады и агроучастки — учетом работы, расходованием средств горючего и других материалов совсем **не занимались.** Бригадные механики отговаривались:

— Учет—не наше дело. Наше дело—трактор.

И что же: не имея под руками сведений о расходовании средств, горючего, количества произведенной работы, технических коэфициентов эксплоатации, мы вслепую тратили средства направо и налево. Мы почти не имели точного представления, сколько средств и материалов уже израсходовано и сколько нам полагается еще израсходовать. Мы положительно не замечали, на каком участке финансирования у нас прорыв.

Провал с учетом и отчетностью причинил **много убытков.** У нас, например, за каждой ремонтной бригадой числится инструмента на 5 тысяч руб. Однако цел ли этот весь инструмент, нам пока неизвестно. За прошлый год **сменилось 6 главных бухгалтеров,** а в этом году—уже четвертый. Все они оставляли после себя **путаницу** и уходили **безнаказанными.**

Величайшим нашим злом является **текучесть рабочей силы. Не занимаются у нас подбором людей.** Нет к ним должного внимания со стороны дирекции. Десятки жалоб остаются нерасмотренными, просьбы остаются неудовлетворенными. Наша станция имеет много хороших людей, с которыми можно добиться чего хочешь. Вот они: участковые механики **Шубенко, Исаев, Кухарароз, Маков, Мохин,** бригадные механики **Газиева, Нагуманов,** рулевик **Сафаев** и другие.

Материальные поощрения как система у нас не существует. **Премируем мало, скупо.** Но главная причина самотека, текучести — отсутствие хоть мало-мальски бытовых условий. Ремонтный цех очень маленький. Работают в нем пять бригад. Стоит только одной бригаде завести мотор, как цех наполнится дымом, вонью. Все бегут 90 проц. рабочих не обеспечены жильем. База далеко от города. Начнутся дожди — начнется **текучесть.** Было бы хоть какое-либо общежитие — с рабочей силой перебоя не ощущалось бы.

Мы подвергли критике состояние нашей МТС. Мы критиковали сами себя, ибо от нас—авторов этой статьи — то же много зависит.

Движение за безубыточность МТС—очень большое дело. Все возможности и пути к безубыточности—в руках всего коллектива станции. И мы без колебаний двинем это дело вперед.

Главный бухгалтер МТС КОЧКРАШОВ.

Старший механизатор ЛИТВИНЕНКО.

Катта-Курган.

ОПЕРАТИВНАЯ СВОДКА.

★

ТОЧНО ПО РАСПИСАНИЮ ОТПРАВЛЯТЬ ХЛОПКОВЫЕ МАРШРУТЫ

Суточный план погрузки хлопка-волокна— **91** ВАГОН

Погружено

21 сентября	2 сентября	23 сентября
107	88	128

◆ 19 сентября на дороге погружено 1707 вагонов — 125 процентов плана, выгружено 1835 вагонов — 112 проц. плана, 20 сентября погружено 1652 вагона—121 проц. и выгружено 2044 вагона—124 проц. плана.

◆ Последние дни маршруты хлопка продвигаются по дороге чрезвычайно медленно. Так, маршрут № 162, вышедший из Коканда 18 сентября в 19 часов 35 минут, прошел дорогу со скоростью 362,9 километра в сутки. В Арыси маршрут простоял 2 часа 10 минут.

Маршрут № 310, вышедший из Самарканда 19 сентября в 18 часов 20 минут, прошел дорогу со скоростью 407,2 километра в сутки. В Арыси он стоял 3 часа 10 минут.

Маршрут № 4 ташкентского формирования имел скорость 357,7 километра в сутки. В Арыси стоял 3 часа.

★

◆ 20 сентября в ряде пунктов 6-го эксплоатационного отделения забраковано пятнадцать вагонов, поданных под погрузку волокна. Так в Курган-Тюбе забраковано 5 вагонов, в Карасу — 4, Тентяксае—6. Все они не были годны для прямого сообщения.

◆ Из числа пяти вагонов с хлопком-волокном, забракованных 20 сентября в Коканде, были вагоны №№ 325662 и 467024 погрузки Андижан II (начальник Бапакин), в этих вагонах люки были на одну закладку. Вагон № 539845 грузился в Тентяксае (начальник Сарбенчий), в нем люк был также на одну закладку. В вагоне № 385818 был такой же брак. Вагон грузился в Федченко (начальник Бибик).

◆ 20 сентября хлопковый маршрут из Коканда отправился вместо 10 часов 50 минут по графику только в 13 часов 50 минут. Причина задержки — позднее формирование. Отправление хлопковых маршрутов с опозданием в Коканде вошло в систему.

◆ Станция Кизыл-Тепе (самаркандское отделение) в текущем году по погрузке сырца занимает на отделении одно из первых мест. Между тем, этот пункт не выполняет плана погрузки.

19 сентября станция прекратила погрузку, имея 1500 тонн сырца, готового к отправке. На 18 сентября станция погрузила только 221 вагон. До конца месяца остается погрузить 389 вагонов.

Основная причина срыва погрузки сырца — недостаток рабсилы.

В. Р.

ПЛАН. СОКРАЩЕНИЯ ПРОИЗВОДСТВА

Огромный, увеличивающийся из года в год размах промышленного и культурно-бытового строительства в Узбекистане требует все большего и большего количества строительных материалов. Поэтому производство местных стройматериалов—кирпича, извести, ганча, камышита и т. д.,—является одной из важнейших и ответственнейших задач промкооперации Узбекистана.

Промкооперация имеет исключительно благоприятные условия для производства стройматериалов. Сырья на месте сколько угодно.

Однако план по стройматериалам за первое полугодие 1935 г. выполнен всего на 78,5 проц., в том числе по кирпичу—на 62,5 проц., по извести—на 39 проц.

Особенно безобразное положение по самаркандскому промсоюзу, совершенно сорвавшему план (выполнение — 2,5 проц.), по курганскому, хорезмскому и бухарскому промсоюзам.

Самый план по производству стройматериалов сильно занижен против имеющихся производственных возможностей. При составлении плана на 1935 г. работники планового сектора Узпромсовета (тт. Стрельбицкий и Голубев) и бывший руководитель сектора стройматериалов (т. Бержиоз) проявили полную безответственность. Так например, ферганскому промсоюзу полугодовая программа по стройматериалам определена всего в 3 700 рублей. Это не анекдот, а факт. Между тем, в Фергане имеется гофманская печь, способная дать 1 400 тыс. штук кирпича в год, т. е. на сумму до 100 тыс. рублей.

Принятый Узпромсоветом и спущенный союзом и артели план толкал их на безответственную и самотек в работе. Между тем президиум Узпромсовета этот «план» утвердил.

В свою очередь союзы также проявили полную безответственность. Например, ферганский промсоюз (т. Попов), получив смехотворный план в 3,7 тыс. руб., не считал нужным опротестовать его.

В Ферганской долине огромная потребность на стройматериалы. В частности на стройки гг. Коканда и Фергана возят кирпич и известь из Андижана, а между тем кокандский (т. Точилин) и ферганский (т. Попов) промсоюзы законсервировали производство стройматериалов.

Сезон по производству стройматериалов в самом разгаре, но есть еще все возможности наверстать упущенное. Это полностью зависит от руководства промсоюзов и артелей, а так же и от президиума Узпромсовета, которому надо больше и лучше руководить низовыми организациями.

М. КОЧЕЛЕВ.
А. ТОДЖИБАЕВ.

«Женитьба» Гоголя в театре им Хамза. Заслуженная артистка Кузнецова исполняет роль Арины Пантелеймоновны, Манзумова — роль невесты.
Фото М. Пенсона.

В мире науки

★

Лик пустыни

В трудах Среднеазиатского государственного университета в этом году выходит серия выпусков, посвященных исследованиям пустыни Бет-пак-дала, (Казакстан).

В серию входит 16 работ участников бедпакдалинских и других экспедиций САГУ, географически связанных с этой пустычей. Это будет первое обобщение материалов, рисующих физико-географический облик страны.

Научный сотрудник университета тов. **Селевин** участвует в этой серии большой монографией по истории исследования Бет-пак-далы. В его работе собраны и разработаны все имеющиеся в мире описания путешествий в эту пустыню.

Почвовед тов. **Розанов** дает описание почв, проф. **Коровин, Миронов** и **Пазенко** — растительного мира, проф. **Ко-** и **Нашкаров** дают детальные исследования отдельных растительных и животных групп пустыни.

Кроме этого в серии выпусков выйдет монография Миронова и Коровина, описывающая саксаул, растущий в Бет-пак-дале. Так как в этой пустыне растут почти все виды саксаула, встречающегося на земном шаре,—эта работа представляет выдающийся интерес.

Из смежных тем, относящихся к Бет-пак-дале, надо отметить работу тов. **Оленева** о вредных членистоногих домашних животных (паразитах) Юго-восточного Казакстана.

Всего выйдет 16 выпусков — 30 печатных листов. Первые книжки выходят из печати на-днях, остальные—в ноябре.

Так как экспедиция в Бет-пак-далу продолжается, издательство САГУ не ограничивается выпуском только этих трудов. По мере обработки материалов, поступающих от экспедиции, будет возобновляться и выход новых выпусков.

А. Д.

Трофеи чимганской экспедиции

Дикий миндаль ★ Бузгунч ★ Парпи

Недавно в Ташкент вернулась самодеятельная экспедиция научных работников Химического факультета САГУ. Экспедиция в районе Брич-Муллы в течение месяца занималась сбором эфиромасличных, алколлоидных и дубильных растений, еще не изученных в сырьевом отношении.

Путем расспросов у местного населения о лекарственных растениях и изучения флоры предгорий Чимгана, экспедиции удалось собрать около 30 различных видов растений, представляющих хозяйственное значение и не имеющих научного описания в литературе.

Успеху экспедиции способствовала ботаническая консультация, которую она получала из Ташкента. Химическая передвижная лаборатория, взятая в горы, значительно облегчила работу экспедиции, так как растения здесь же на месте подвергались химическому анализу.

Сейчас университетская лаборатория органической химии детально исследует собранные растения. Руководитель экспедиции химик-доцент **И. П. Цукерманик** говорит:

— Мы сами не ожидали таких хороших результатов, какие нам показывают анализы.

Из алколлоидных растений на большой высоте на горе Ау-Кашка найден новый вид **аконита**, который называется у местных таджиков **парпи**. Парпи пользуется у народов большой популярностью, как растение, излечивающее от «всех» болезней. Аконит, как это показал анализ, действительно содержит большое количество алколлоидов, употребляемых для изготовления многих лекарств.

Из дубильных растений экспедицию заинтересовал **бузгунч**. Это—паразит, живущий на листьях фисташки. Как дубильное сырье, бузгунч давно известен (его даже заготавливают). Экспедиция занималась исследованием его, как сырьем, из которого можно приготавливать **танкин**—важнейшее лекарственное средство при желудочных заболеваниях. Проведенные анализы показали, что бузгунч имеет 42 процента танкина.

Большой интерес представляет дикий миндаль, заросли которого были встречены экспедицией в горах Чимгана. Собирали миндаль с целью проверить его состав. Оказалось, что ядро дикого миндаля содержит 45 процентов жира. Жир представляет большой интерес, как медицинское средство при внутренних воспалениях. Кроме этого, он содержит немало эфирного масла и других ценных веществ.

Дикий миндаль вполне может заменять культурные сорта. Это особенно важно, потому что в Узбекистане заросли его занимают огромные площади.

Экспедиция на месте перегнала из 6 видов эфиромасличных растений достаточное количество масла. Сейчас оно изучается в лаборатории.

Своей работой самодеятельная экспедиция помимо хозяйственного эффекта также уяснила роль химика в предварительном исследовании флоры, как сырья. Многие считают, что предварительные исследования растений — это удел только ботаников. Работа же этой экспедиции убеждает, что полевые химические исследования растений **непосредственно на месте** значительно облегчают работу ботаника, что такие работы надо вести ботаникам и химикам **вместе**.

А. Д.

Первые станки „АТТ-5"

Монтажная группа ткацкой фабрики Текстилькомбината под руководством мастера Краузе закончила монтаж и установку 238 ткацких станков марки «АТТ-5» впервые устанавливаемых в Советском Союзе.

На-днях были испытаны на ткацкой фабрике первые 19 станков. Испытания дали удовлетворительные результаты.

И. АЛЯСИН. Б. ДЕРЕПЛЕСИН.

НАКАНУНЕ С'ЕЗДА ЖЕНСКОЙ МОЛОДЕЖИ

★

ХРОНИКА ПОДГОТОВКИ

ТАШКЕНТ

 # Состоялась районная конференция женской молодежи, на которой присутствовало 60 девушек. Конференция обсудила доклад секретаря ЦК ВЛКСМ т. Васильевой на XI пленуме ЦК ВЛКСМ.

 # Силами комсомольцев организованы татаро-башкирская и узбекская театральные труппы, которые об'езжают кишлаки со своими постановками. Пьесы этих трупп посвящены, главным образом, показу жизни женщин и девушек, их участию в борьбе за социализм.

 # 4 девушки и молодые женщины, недавно сбросившие паранджу, приняты в комсомол.

НУР-АТА

 # Комсомольская организация усиленно готовится к районному слету женской молодежи, на который ожидается 150 женщин и девушек.

 # В дни слета кинотеатры будут бесплатно показывать участникам слета лучшие картины.

 # 5 девушек выдвинуты на руководящую комсомольскую и советскую работу.

 # Райком комсомола прикрепил девушек к политшколам, выделив для них специальных руководителей. С девушками занятия ведутся особо.

БАУМАНСКИЙ РАЙОН

 # Комсомол совместно с районным отделом народного образования открывает пять образцовых школ ликбеза для женщин и девушек. Преподавать будут комсомольцы.

 # Проводится обследование бытовых условий 15 активистов и 10 комсомольских организаторов. Цель — помочь молодежи в устранении быта, особенно молодым матерям.

 # Организована сдача женщинами и девушками норм на значки ГТО и ГСО. К республиканскому с'езду такие нормы сдадут 15 девушек.

ХАТЫРЧИ.

 # 57 девушек приняты в комсомол.

 # В честь предстоящего с'езда женской молодежи в колхозе им. Ворошилова установлено 97 радиоточек, в колхозе «Ударник»—13 радиоточек и в колхозе им. Кагановича — 5 точек. Кроме того, в колхозе им. Ворошилова построен радиоузел.

 # Три комсомолки выдвинуты на работу комсомольских организаторов, пять—на работу в библиотеках.

Лучшая парашютистка республики тов. Алексеева наблюдает за прыжками своих подруг.
Фото М. Пенсона.

Текстильный комбинат им. Сталина в Ташкенте. НА СНИМКЕ: мастера Гущин и Бакаев за заправкой печатного вала.
Фото Б. Кудоярова.

Навести большевистский порядок в школе

★

По следам трех происшествий

Находчивость вагоновожатого предотвратила самоубийство. Лиля Т., получив ушибы, осталась жива.

Лиле пятнадцать лет. Она—воспитанница детского дома для инвалидов, находящихся в ведении Узнаркомсобеса. Лиля учится в 6-м классе, учится отлично. В детдоме—тоже на отличном счету. Она—самая активная, дисциплинированная, развитая, наконец, Лиля — пионерка.

Что же заставило эту девочку броситься под трамвай?

— Мне было очень тяжело, — говорят Лиля.—Отец умер в 1927 г. Три года назад мою мать зарезал поезд, а в прошлом году умерла бабушка. Недавно пропал мой единственный брат. Уже несколько месяцев я не получаю от него писем. Я ездила в Мирзачуль, где он последнее время работал, но там его не нашла, и никто не сказал мне, где он.

Но это, так сказать, общий фон печальной судьбы девочки. Причиной же ее самоубийства явилось нанесенное ей грубое оскорбление.

В выходной день воспитанники детдома **Головков, Ларецкий, Пономарев и Куницин** пригласили Лилю поехать за город. Вокзалучину они купили фрукты и хлеб, а когда пришли на место прогулки, у ребят оказалась и водка. Они уговорили девочку выпить полстакана водки. Опьяневшего ребенка хулиганы изнасиловали.

Головков, Ларецкий, Пономарев, Куницин арестованы и скоро предстанут перед судом. Лиля пришла в себя. Она восприняла духом и теперь сама осуждает свой малодушный поступок.

Казалось бы, инцидент исчерпан. Но посмотрим, как живут воспитанники детдома для инвалидов и, в частности Лиля.

Лиля — сирота, и детдом призван заменить ей отца и мать, окружить ее вниманием, заботой.

— Мне здесь плохо, — говорит Лиля. — Главное—скучно очень. Когда я была в тринадцатом детдоме, у меня не было времени скучать. Там были и швейные и рукодельные кружки, устраивались концерты, было много музыкальных инструментов. А здесь ничего этого нет!

— Директор детдома **Пулатов** обещает организовать мастерские, он сулил дать нам руководителя музыкального кружка, но обещания его остаются обещаниями.

Мальчики курят, пьют водку, воруют. Так, например, 12 сентября для того, чтобы купить водку и напоить Лилю Т., ребята стащили и продали простыню.

Головков, Пономарев, Куницин и Ларецкий (им по 16 лет), изнасиловавшие девочку, ответят за свой гнусный поступок перед судом. Но воспитатели детдома, оставившие детей без надзора, содержание детдом в грязи и запустении, они ведь остались безнаказанными!

★

В кабинет директора школы № 26 им. Крылова ввели слетка побледневшую ученицу 7-го класса **Бызову-Сумарокову**. Из правого плеча девочки сочилась кровь.

Ни бинта, ни йода в школе не оказалось. Пришлось бежать за ними к директору на квартиру.

Оказывается, Бызову-Сумарокову ударил ножом некий **Игорь Золотницкий**, 13 лет, из школы Сан-Чу-фа. Он сначала напал на ученицу В. Сакурову, но когда Бызова-Сумарокова заступилась за подругу, Золотницкий ударил ножом заступницу. Золотницкий—от'явленный хулиган, уже известный прокуратуре.

★

Дело было на перемене в школе им. Короленко. Какой-то головорез (фамилия его не установлена) толкнул ученицу первого класса «Б» **Рахиму Ходжаеву**. Толчек был настолько сокрушительным, что, опрокинувшись, девочка потеряла сознание. Врачебный осмотр констатировал **перелом правой ключицы, кровоподтеки и ссадины на виске и в области правой лопатки. От сотрясения мозга девочка временно осиплла.**

★

Все эти школьные происшествия заставляют насторожиться. Поражает прежде всего убийственное **равнодушие** воспитателей и руководителей школ к этим тревожным происшествиям.

В школе им. Короленко, где изувечили девочку, о случившемся **никто** из педагогов не знал. И, несмотря на **немедленное** заявление Мирхамида Ходжаева — отца Рахимы, обстоятельства дела не были расследованы, и виновник остался безнаказанным.

То же и в школе им. Крылова. Родители пострадавшей не были вызваны в школу. Бызова-Сумарокова с ведома директора пошла ночевать **к подруге**. Девочке не была оказана удовлетворительная медицинская помощь. Только на **второй** день ее послали в амбулаторию.

Весной этого года «Правда Востока» предупреждала о проникновении влияний антиобщественных элементов в школу. Предоставленные самим себе, отрываясь от коллектива, ребята некоторых школ оказались **во власти улицы**. Хулиганские «капитаны» вроде Сеньки Златоузба вербовали из среды школьников своих подручников. Но это ничему не научило руководителей школ.

Воспитательная работа во многих школах поставлена попрежнему плохо.

У школы им. Крылова дурная репутация. С легкой руки гороно сюда сплавляли «трудных», среди которых были уголовные хулиганы, имевшие по 50 (пятьдесят!) приводов в милицию. Это здесь в прошлом году порезали ученицу **Бельтикову и Зинову**. Казалось бы, это обязывало руководителей крепко взяться за создание в школе крепкой сознательной **дисциплины**, позаботиться о **подборе сильных воспитателей**. Но в 7-м классе «А» воспитателя нет. Воспитатель 7-го класса «Б» А. Ларионова, где учится пострадавшая **Бызова-Сумарокова, ничего** не знала о случившемся с ее ученицей, ибо в школе она бывает не каждый день и то по 2—3 часа.

Роль и ответственность воспитателя должна быть неизмеримо повышена. А есть ли у нас **освобожденные** воспитатели?

Пора покончить с атмосферой безнаказанности правонарушителей. Мы требуем от педагогов и родителей чуткого, ласкового отношения к ребенку. **Это однако никому не дает права распускать детей, допускать произвол и хозяйничание в школе распоясавшихся хулиганов.** Никакого либеральничанья! Виновники увечий, нанесенных ученицам Ходжаевой и Бызовой-Сумароковой, должны быть отданы под суд. Мы имеем в виду не только несовершеннолетних преступников, но и педагогов и руководителей этих школ и детдома № 1, допустивших разгул хулиганов. А родители? Разве семья **Золотницкого** не знала о «художествах» сына?

Наконец, пора взяться за создание в Ташкенте **специальной школы для трудновоспитуемых**, изолировав «трудных» от нормальных детей.

В своем решении о школе СНК СССР и ЦК ВКП(б) поставили перед школой задачу **установления нерушимой, сознательной дисциплины, решительной борьбы с проявлениями хулиганства и антиобщественными поступками среди детей.** И педагоги, и родители, и комсомол должны приложить все усилия к тому, чтобы воспитать нашу молодую смену честной, чистой и общественно полноценной.

П. Д. Ш.

ПИСЬМА ЧИТАТЕЛЕЙ

✲

ПОРА СОСТАВЛЯТЬ ПРОЕКТЫ

В будущем году Наркомздрав предполагает построить 16 новых больниц, диспансеров, детяслей и других лечебно - санитарных учреждений. Наркомпрос строит много школ, а Наркомхоз — несколько десятков тысяч квадратных метров жилой площади.

Все это строительство должно быть своевременно обеспечено проектами, сметами, рабочими чертежами, иначе нельзя начинать строительную работу. Однако до сего времени ни один из этих наркоматов не приступил еще к проектным работам, и проектные мастерские в Ташкенте сидят без дела.

Нужно ускорить составление проектов и смет, чтобы своевременно начать строительство в будущем году.

Архитектор СОЛОВЬЕВ.

✲

ПРИЗ ТОЛЬКО ПООБЕЩАЛИ

В июле Таисок проводил состязания в стендевой стрельбе по тарелочкам. ВСФК пообещал приз лучшему стрелку. В день розыгрыша этого приза в ВСФК сказали, что в Ташкенте нет подходящей вещи, которую можно было бы купить на выделенные 250 рублей. С тех пор прошло два с половиной месяца, а приза все нет.

ГРИГОРЬЯНЦ.

✲

ВОЛОКИТА ПО БОЛЬНИЦАМ

Моя жена обратилась в больницу имени Полторацкого, чтобы там определили, когда у нее наступят роды. Там ей сказали, что производят прием только за плату, бесплатная же поликлиника закрыта и нужно обратиться на Куйбышевскую в родильный дом.

Жена отправилась туда, но из родильного дома ее отправили обратно в Полторацкую больницу, так как она живет в районе, который обслуживает Полторацкая больница. Из Полторацкой ее вернули обратно на Куйбышевскую. Так продолжалось три дня. На четвертый день послали на Ленинскую улицу, дав «на всякий случай» еще десяток других адресов. Жене пришлось целый день ходить по городу, и она попросила меня выяснить, где же ее могут принять на консультацию. Вот уже три дня, как я хожу по городским больницам, но пока безрезультатно: отовсюду посылают в Полторацкую больницу, а там упорно не хотят принимать.

И. Я. З.

✲

ПРИТОН В ЦЕНТРЕ ГОРОДА

Депо Точмашсбыта в своем дворе на улице «Правды Востока» навалило множество ящиков, мешающих жильцам попадать в свои квартиры. Кроме того, скопление ящиков опасно и в пожарном отношении. Об этом знает райсовет и пожарная охрана. Но Точмашсбыт накапливает с каждым днем все больше ящиков. Сейчас жильцам квартир, расположенных во дворе, уже совсем нельзя попасть домой. Еще хуже, что эти ящики облюбовали себе для ночлега беспризорные и хулиганы, устраивающие на своих «квартирах» выпивки и драки. Жильцы категорически требуют ликвидировать этот притон и убрать ящики со двора.

П. КОЧЕТКОВ.

ЛИТЕРАТУРНАЯ ХРОНИКА

✲

ПРИЕЗД ЧУВАШСКИХ ПИСАТЕЛЕЙ

Проездом из Казакстана Ташкент посетила чувашская писательская бригада. В состав ее входят: **Н. Ф. Данилов** (критик, член правления чувашского союза писателей), **Василий Митта** (поэт), **Н. Ф. Мранька** (драматург), **Андрей Петоки** (поэт), **Уип Миши** (поэт) и **Ильяс Тукташ** (прозаик). Бригаду сопровождают председатель южно-казакстанского союза писателей, поэт **Асиар Токмагомбетов** и работник областного отдела народного образования Южного Казакстана т. **Саимбетов**.

Руководитель бригады т. **Данилов** рассказал о задачах поездки:

— Основной целью поездки явилось желание ознакомиться с Казакской республикой с ее хозяйством, культурой и, в частности, с литературой. Для этого мы посетили Алма-Ата и Чимкент, выезжали на предприятия, колхозы и совхозы. Проводились встречи с писателями и представителями общественности.

Грандиозное социалистическое строительство, происходящее на территории недавнего кочевого народа, произвело на нас сильнейшее впечатление. Итогом нашей поездки должно явиться два сборника художественных и публицистских произведений, которые будут изданы на чувашском и русском языках.

На обратном пути из Пахта-Арала, куда мы направляемся, мы намереваемся задержаться на несколько дней в Ташкенте для ознакомления с местной литературной жизнью.

★

На последнем заседании президиума Союза советских писателей Узбекистана вынесено решение об организации бюро русской секции при союзе. Председателем бюро назначен т. **Чепрунов**, членами—тт. **Бродский** и **Плетнев**.

В связи с проходящей по республике хлопкоуборочной президиум Союза писателей решил командировать в районы ряд творческих бригад. В отличие от прошлого писатели должны обслужить наиболее отстающие колхозы. В них им придется заниматься не только сбором материала для художественных произведений, но и практической помощью колхозам.

Под редакцией **Айдын, Эльбека** и др. будет издан сборник прозы и поэзии, рассчитанный **специально на колхозного читателя.**

ТАХТАЕВ

✲

Заведующий бюро жалоб при уполномоченном КСК

НИ ОДНОЙ ЖАЛОБЫ не оставлять без ответа

Бюро жалоб при Комиссии советского контроля так же, как и редакция газет, ежедневно получает огромное количество писем, которые сигнализируют о недостатках в работе наших предприятий, учреждений, о волоките, о злоупотреблениях, допущенных отдельными руководителями, и о многом другом, что нетерпимо в нашей советской действительности. В результате серьезного отношения к письму, правильного расследования удавалось вскрыть большие преступления и исправить недостатки в работе фабрик, заводов, учреждений.

К сожалению, и до сих пор многие руководители районных организаций, несмотря на совершенно четкое постановление ЦИК Союза, подходят к расследованию жалобы трудящегося по-бюрократически.

Бюро жалоб при обследовании нескольких районных организаций выявило неприглядную картину. Заметки, присланные редакциями газет, валяются по нескольку месяцев в столах, в архивах, в портфелях руководителей учреждений и предприятий.

Еще в марте прошлого года при обследовании ферганского, андижанского и кокандского горсоветов установлено, что жалобы трудящихся лежали по году, заметки, присылаемые редакцией, не рассматривались. Уполномоченный Комиссии советского контроля тогда наложил взыскание на руководителей советов и конкретных виновников такого безобразия. Одновременно было сделано предупреждение всем руководителям и районных и республиканских организаций. И все же до сегодняшнего дня во многих организациях попрежнему бездушно относятся к жалобам трудящихся.

В земельном подотделе куйбышевского комхоза заявления, жалобы сваливаются в общую папку или пересылаются от одного стола к другому.

Десятки заявлений были поданы с просьбой выделить земельные участки. Эти заявления поступали к секретарю. Секретарь передавал их для разметки зав. комхозом. Заведующий возвращал заявления секретарю для регистрации, секретарь после оформления вручал их заведующему земельным подотделом, и лишь после этого они попадали к земельным смотрителям.

Все заявления испещрены бюрократическими резолюциями: «исполнить», «обследовать», «проверить» и т. д. Никто не контролировал исполнение этих резолюций. Заявления мариновались по году и даже больше. Так, у земельного смотрителя Васикова было обнаружено в портфеле 21 заявление. Из 54 оформленных только 18. Подобное же положение было обнаружено и у земсмотрителя Шейхова. У него из 87 заявлений оформлено 42. Заведывающий земельным подотделом Дементьев с момента поступления на работу (октябрь 1930 г.), очевидно, ни разу не проверял содержания ящиков своего стола и был крайне поражен, когда из его стола извлекли огромное количество заявлений.

Постановлением уполномоченного Комиссии советского контроля Дементьев с работы снят. Пасеков и Шейхов получили строгий выговор.

В Денауском районе выявлено 78 неразобранных жалоб, поступивших в рик в октябре 1934 г., в яккобагском райисполкоме — 126 жалоб. Такое же положение по Шахризябскому и многим другим районным исполнительным комитетам. Теряются и лежат без движения жалобы, которые направлялись в райисполком из приемной ЦИК.

В январе в **яккобагский райисполком** поступила жалоба Майлибекова, она была утеряна. На вторичном запросе председатель райисполкома наложил резолюцию: «Секретарь, к делу».

Жалоба **Хаитова**, присланная приемной председателя ЦИК в мае 1935 г. на то, что его раскулачили, 3 месяца лежала неразобранной в яккобагском рике. Коллективная жалоба 32 колхозников на незаконные действия отдельных районных работников не разбиралась совсем.

Не лучше обстоит и в шахризябском райисполкоме. Зам. пред. рика **Адылов** открыто игнорировал рабдехкоровские заметки. В феврале 1935 г. на его имя был прислан листок действия, в котором писалось о безобразном обслуживании сберкассой трудящихся Шахризябса. Листок не был вывешен и пролежал в столе Адылова вместе с другими газетными заметками пять месяцев.

У бывшего райпрокурора Денауского района **Джульнинбаева** жалобы и газетные заметки, посылаемые из прокуратуры и советского контроля, не разбирались в течение 8—10 месяцев. Все жалобы не учитывались, складывались в архив.

Безобразное отношение к рабдехкоровским заметкам вскрыто в городской и районной прокуратуре Ташкента. Письмо, полученное из редакции, переотправляется следователю. Проходят месяцы, заметка теряется, о ней забывают. Можно привести немало подобных примеров и по многим другим районным и городским организациям.

Особенно неблагополучно обстоит дело с разбором заметок в финансовых органах. В кашкадарьинском, термезском и яккобагском финансовых отделах совершенно отсутствует учет поступающих жалоб и газетных заметок. Нет и людей, которые бы отвечали за их расследование.

В яккобагском райфо лежали неразобранными 21 жалоба в течение трех месяцев. Есть и такие, которые лежат и по году. Жалоба Шараф Муратова из Яккобагского сельсовета на неправильное его раскулачивание не разбиралась с 28 июля 1934 г.

В кашкадарьинском окрфо (заведующий Неумывакин) выявлено 16 неразобранных жалоб, среди них есть присланные Наркомфином.

Как видно, руководители районных и даже республиканских организаций до сих пор не поняли, что своевременным реагированием на жалобы трудящихся они добьются искоренения безобразий, бюрократизма и недостатков в работе организаций, предприятий.

Мы вправе требовать, чтобы каждый руководитель учреждения, предприятия отвечал за расследование заметок. Не обязательно непосредственно самому своим аппаратом расследовать эти заметки, жалобы. Вокруг советов имеется огромнейший актив членов секций, на наших предприятиях есть профсоюзный актив, «легкая кавалерия», через которые можно расследовать все заявления, а потом уже соответствующим образом на них реагировать.

Можно использовать на это и командировки работников в районы и кишлаки.

Надо добиться такого положения, чтобы жалоба трудящегося была разобрана в самый короткий срок и разобрана толково и серьезно. Как правило, каждый жалобщик должен своевременно получать ответ и толковое раз'яснение.

Людей, не понимающих всей политической важности этого большого дела, не желающих выполнять постановления ЦИК СССР, следует привлекать к суровой партийной ответственности.

ПО РЕСПУБЛИКЕ

Газета выпускается на поле, в бригаде

В районах, засевающих египетский хлопок—Ширабадском, Джаркурганском и Термезском—с 5 сентября работает автомобиль редакции окружной газеты «Ильгар сурхан учун» и треугольника хлопзавода № 77.

Авторедакция выпускает газету «Пахта учун», имеет передвижное кино, читальню и пр.

Врачу-изобретателю выдана премия

Изобретение самаркандского доктора Архангельского, предложившего новый способ нахождения спирохеты сифилиса, получило широкое признание. Оно введено в практику работы большинства лечебных учреждений, диспансеров и институтов. Сейчас материалы с описанием изобретения самаркандского врача направлены в Комитет новизны. Наркомздрав УзССР премировал доктора Архангельского командировкой в Москву и Ленинград.

Расширение электростанции

Новый дизель в 450 лошадиных сил устанавливается на наманганской электростанции. Теперь электроэнергией будут обеспечены все предприятия, учреждения, эрелища и частично дома Намангана.

Изменилось лицо колхоза

Колхоз им. 23 февраля, Кавалинского сельсовета, Самаркандского района, каждый год возводит все новые и новые постройки. В прошлом году колхоз построил конюшню на 50 лошадей, загон для баранов, сарай для клевера и клуб. В нынешнем году колхоз достраивает дом для правления, парники, амбары и здание для колхозной электростанции. Кроме того, строится мельница, которая будет перемалывать до трехсот пудов пшеницы в сутки. Организуется сад отдыха для колхозников. В домах колхозников Абида Зияева, Атабаева, Бекдоятова и Тахаги Захидова проведено электрическое освещение. Недавно колхоз организовал свиноводческую ферму и завел 150 породистых кроликов.

Культурные общежития

Девушки ст. Самарканд взяли шефство над общежитием грузчиков и привели его в культурный вид. Вместе с домохозяйками ст. Самарканд они ежедневно проверяют исправность букс, вагонов, маршрутных поездов, помогают мыть вагоны, предназначенные для хлопковых и хлебных грузов. Кроме того, самаркандские девушки организовали 5 волейбольных кружков и 8 кружков кройки и шитья.

Второй урожай выше первого

В районах Ферганской долины для повторной выкормки тутового шелкопряда колхозникам была дана грена новой породы — гибрид японской бильвотийской самки, скрещенной с багдадской «самцом» № 1. В Мархаматском, Ходжабадском, Воропиловском, Аимском и других районах эта порода шелкопряда дала средний урожай в 33 килограмма коконов с коробки грены вместо плановых 22 килограммов. Отдельные хозяйства получили с коробки грены по 60 килограммов коконов—выше среднего урожая, полученного от весенней выкормки (42,5 килограмма). Отличные результаты дала повторная выкормка и в районах Ташкентского оазиса. В колхозе им. Рудзутака шелководка Мусабекова Уллай сдала коконов вдвое больше против обусловленного. Колхозники требуют грену для третьей выкормки. К сожалению, удовлетворить их требования невозможно из-за отсутствия грены на грензаводе.

Ветеринарные санитары

На-днях 11 колхозников успешно закончили месячные ветсанитарные курсы при маргеланском райземоде. Трое сдали зачеты на «отлично», а все остальные—на «хорошо». На торжественном заседании, посвященном окончанию курсов, ветеринарные санитары выразили полную готовность по-ударному работать в колхозно-товарных фермах, выполняя все указания июньского пленума ЦК ВКП(б) и VII с'езда советов СССР о развитии животноводства.

Узбекские комсомольцы тт. Хидоят Иноятов, Абдулаган, Ибрагимов и Абдурахим Ходжаев нынешним летом проделали вело-пеший пробег по маршруту Ташкент — Кара-Кумы — Памир — Ташкент. После двухнедельного отдыха в Ташкенте выехали на велосипедах в Москву. 13 сентября комсомольцы участники велопробега были встречены трудящимися столицы советских республик у Абельмановской заставы. НА СНИМКЕ: участники велопробега у Абельмановской заставы в Москве (слева направо тт. Ходжаев, Иноятов и Ибрагимов).

Фото М. Пенсова.

Начало благоустройства Воскресенского базара

Горсовет решил превратить кольцо бывшего Воскресенского базара в благоустроенный уголок Ташкента. Он обязал торгующие организации в декадный срок произвести тщательный наружный ремонт магазинов.

По образцу универмага строительных материалов будет произведен ремонт и остальной части корпусов бывшего базара. С прилегающих улиц будут сняты все старые киоски и надстройки. Новые киоски и справочные бюро будут перенесены в прилегающие к кольцу переулки. Завод прохладительных напитков «Сировчи» переносится на Икалскую улицу.

В местах наибольшего скопления публики — на перекрестках Ленинской улицы с улицами «Правды Востока» и Узбекистанской—будут подравнены обочины. Мостовая всего кольца Воскресенского базара будет нефтеазиться.

Но это только начало. Для превращения этого участка в действительно благоустроенный уголок города нужно перенести трамвайный вокзальчик на другую сторону улицы, расположив его на месте нынешних ветхих будок и киосков. Сейчас этот вокзальчик портит вид неплохо оборудованного универмага стройматериалов.

Еще более важно привести в порядок территорию самого базара. Нельзя же терпеть в центре города, особенно после благоустройства кольца, свалку мусора и строительных материалов, обнесенную тощей дырявой изгородью!

А. Р.

ТОРГОВАЯ ХРОНИКА

✪ Главмясо открывает в Ташкенте по улице Карла Маркса магазин для продажи **мяса и колбасных изделий**. Для магазина выделяется широкий ассортимент мясных товаров. Месячный оборот магазина запроектирован в полтора миллиона рублей.

✪ Хладопром открывает в Ташкенте по улице Ленина против цирка показательный магазин для продажи **мороженого**. В этом магазине мороженое восьми сортов будет продаваться круглый год.

✪ В октябре Ташгорвнуторг получает для широкой продажи населению 250 тонн **керосина**. Увеличивается число развозок по городу и открываются во всех районах специальные нефтелавки.

✪ Хладопром в ближайшее время выпускает в продажу **замороженные пельмени**. Новый товар предполагается пустить в продажу в магазинах «Гастронома», «Бакалеи», Узбекторга и ОРС.

✪ Павильон «Бакалеи» на Пушкинской улице в ближайшие дни открывает специальное отделение для продажи **мяса**. Ежедневно в продажу будет поступать 1.500 килограммов.

Уличные „битвы“

18 августа в Первомайский сквер прибежал запыхавшийся мальчик с Буденновской улицы:

— Ребята,—обратился он к игравшим в сквере мальчикам,—на нас наступает ФЗУ.

— Где они?

— На улице Кустарей.

Наспех вооружившись палками и рогатками, дети побежали защищать свою «территорию».

В «бою» участвовало около 50 детей с Буденновской, Шкапской и прилегающих улиц и около 80 подростков района Текстилькомбината, преимущественно учеников ФЗУ.

В ход были пущены камни, рогатки, комья земли.

Бой был прекращен только вследствие вмешательства случайных прохожих.

Из расспросов детей удалось выяснить, что улица на улицу в этом районе выходит уже второй год. Раньше велась «война» и с ребятами Дачной улицы. Но затем с ними был заключен «мир». А вот ребята ФЗУ Текстилькомбината мира не хотят.

Если кто из детей попадается на «вражеских» улицах, их обыскивают, отбирают деньги, ножи и, избив, отпускают.

Несколько раз бои кончались сильными увечьями. Одному мальчику пробили голову шариком подшипника, выпущенным из рогатки. Другому вывихнули руку. Мелким увечьям нет счета.

Эти возмутительные побоища не беспокоят ни школы, ни комсомольские и пионерские организации Ленинского района.

Об организации культурного досуга детей в Ленинском районе мало заботятся.

А. РУНОВ.

Зеленый наряд городов

ОБЗОР ПИСЕМ ЧИТАТЕЛЕЙ

Приближается пора осенних посадок. Вновь встают многие принципиальные и практические вопросы озеленения Ташкента и других городов Узбекистана.

Весной «Правда Востока» поместила несколько очерков тов. В. Попова «Муниципальные мечтания». Эти очерки, а еще больше созванное после их опубликования совещание при Ташкентском горкоме партии послужили толчком к перестройке работы горкомхоза по озеленению города. Но по многим моментам окончательного и твердого решения нет до сих пор. В частности, это относится к ассортименту древесных пород, которые должны создать зеленый наряд для города.

В последнее время редакция получила ряд статей от своих читателей, вновь поднимающих эти вопросы. Сегодня мы помещаем несколько предложений.

★

Тов. **КОЛОСЕНКО** считает, что первым и большим недостатком существующего озеленения является отсутствие зимней зелени. Нет хвойных пород, необходимого дополнения к фону лиственной зелени. Все лиственные породы деревьев и кустарников с октября по май стоят голыми метлами. Между тем, в Узбекистане хорошо растут туя, арча, ель и сосна как длиннохвойная (крымская), так и обыкновенная. Саженцы туи легче выращиваются из семян в местных питомниках. Саженцы арчи проще всего добывать выкопкой самосева в горах, а ель и сосну можно завозить из питомников Средневолжского края.

Далее, можно использовать в качестве декоративных посадок и фруктовые растения. Разве не прекрасны урюк, перешки, яблоня, алча в период цветения или плодоношения?

Наконец, наиболее живописные места с водой и зеленью по берегам магистральных арыков на большом их протяжении обычно недоступны большинству трудящихся. Эти берега застроены так, что не остается даже тропинки для общего пользования. При перепланировке города нужно предусмотреть **образование больших зеленых зон отчуждения вдоль крупных арыков**, на которых можно запроектировать пруды. **По берегам арыков следует выстроить хорошие магистральные авто-и велодороги, аллеи, беседки.** Тут же найдут себе место детские и спортивные площадки.

Тов. **А. М. ЛАПИН** рекомендует для посадки некоторые осенние растения.

Такова вполне акклиматизировавшаяся в Узбекистане **софора японская**. Это—дерево с внешностью белой акации, отличающееся от нее тем, что цветет почти месяц, начиная с конца августа. Цветение софоры чрезвычайно обильное. Семена она дает в изобилии. Засуху переносит превосходно.

Другое замечательное дерево—витекс. Цветет оно начиная с июля до самых морозов. Цветы его светлосиреневые с приятным ароматом. Колосья цветов появляются на конце каждой ветки и достигают 40 см. Листва витекса темнозеленая, весьма густая, декоративная. Витекс также вполне морозоустойчив. Ботанический сад должен размножить витекс для массовых посадок.

★

Другие корреспонденты поднимают важные организационные вопросы. Тов. **А. ГЛУХОВ** считает, что основное в перестройке работы по озеленению—**укрепление районных секторов озеленения**. Они, не получая ни внимания, ни помощи со стороны горкомхоза и райкомхозов, начинают разваливаться. А между тем, эти секторы—основные производители всех оперативных работ по озеленению.

Весьма важно создание в районах своих цветоводств и питомников. Без них райкомхозы ведут свою работу от сезона к сезону и не могут отвечать в полной мере за посадки, так как не участвуют в выращивании и воспитании материала. Городское цветоводство не может снабдить город зеленью и высококачественным материалом для озеленения.

Тов. **ДАВЫДОВ** напоминает, что обычно комхозы не успеют отдохнуть от осенних посадок, как близится весна, и составляются новые планы посадки. Нового в этих планах мало: в планы обсадки включаются те же ямки, в которых месяца 2—3 назад были посажены саженцы. За два—три месяца зимы почти все эти саженцы бывают поломаны. А саженцы, поднявшиеся весной, из-за отсутствия ухода, к осени тоже погибают, и снова требуются подсадки. Такой метод озеленения ни к чему не приводит. Весной и осенью вы сажаются тысячи деревьев, а многие улицы попрежнему не имеют молодой зелени. Давно пора **правильно организовать посадочные работы**.

В тесной связи с этим стоит вопрос о подборе ассортимента пород. На основе его нужно перестроить работу питомников.

Наконец, к участию в **составлении планов озеленения нужно привлечь и архитекторов**.

★

Редакция всецело присоединяется к последнему предложению тов. Давыдова и ждет в ближайшее время со стороны архитекторов и ботаников Узбекистана откликов на вопросы озеленения городов.

Создать прочный и красивый зеленый наряд городов—дело всей общественности республики. В первую очередь это касается Ташкента, который должен стать самым красивым городом Узбекистана.

ФИЗКУЛЬТУРА

★

ОСЕННИЙ РОЗЫГРЫШ ПО ФУТБОЛУ

18 сентября начался осенний розыгрыш по футболу.

Первый день состязаний прошел неорганизованно. Несколько игр из-за неявки команд сорвалось. Матч между командами «Динамо» I—союз кооперации Востока—I из-за темноты не был закончен, но динамовцы ушли с поля, забив три мяча и получив в свои ворота один.

Сегодня, 24 сентября, розыгрыш по футболу продолжается. Матчи состоятся на всех стадионах. Наиболее интересные встречи ожидаются на стадионе им. Икрамова, где в 4 часа встретятся коллективы печатников и завода им. Ильича, а в 6 часов — «Динамо» и ДКА.

П. Б.

КТО БУДЕТ ПОБЕДИТЕЛЕМ?

Междуведомственные республиканские соревнования являются по существу зачетной сессией ведомствам, ведущим спортивную работу.

Военное ведомство за нынешнее лето провело серию соревнований, завершившуюся спартакиадой частей САВО. «Динамо» добилось отличных результатов в подготовке значкистов ГТО II ступени.

Нечем похвалиться только профсоюзникам. Тов. Коцарев, рекордсмен Узбекистана, тренировавший сборный коллектив профсоюзов Ташкента к межведомственным соревнованиям, рассказывает, что при организации сборного коллектива обнаружилось, что только три низовых коллектива (союз шоферов, Индустриального и Транспортного институтов) работают по легкой атлетике. Да и в этих коллективах регулярно тренируются лишь отдельные спортсмены. А в сборный коллектив нужно выставить по каждому виду не менее пяти человек. Понятно, что сборный профсоюзный коллектив будет разнокачественным в смысле подготовки и даже недоукомплектованным.

«Динамо», бесспорно, имеет все шансы на первое место. У них ровный по силе и подготовке состав участников. У военведа слабее женщины.

Во всяком случае конечный успех будет зависеть от того, насколько коллективы будут спаянными и дружными на беговой дорожке, на стадионе.

Р. Р.

Узбекская женская группа ташкентской спортшколы.

Фото М. Пенсова.

Запущенный Салар

Салар — беспризорен. Берега его крайне запущены. Местами они превращены в свалку. Даже в верховьях, в городской черте, где Салар протекает мимо стадиона, парка Тельмана и зоосада, он не блещет благоустроенными берегами.

Безобразнее всего берега Салара содержатся на участке от бывшей ярмарки до Текстилькомбината.

За все время существования Ташкента благоустройством берегов Салара никто никогда не занимался. В свое время при проектировке республиканского стадиона поднимались разговоры о приведении его берегов в районе Пушкинской улицы в приличный вид. Разговоры эти оказались пустой болтовней.

Об этом вспомнили лишь на-днях в связи с начавшимся строительством ТЭЦ. В районе Текстилькомбината Салар делает многочисленные петли, которые препятствуют правильному использованию земель под застройку. Сейчас архитектурно-планировочное управление горсовета разработало проект выпрямления реки на этом небольшом участке, чтобы компактно расположить здесь здания будущих насосных станций ТЭЦ Текстилькомбината и холодильника.

Но это только начало. Архитектурно-планировочное управление должно взяться за разработку и другого вопроса о художественном оформлении берегов Салара и других магистральных арыков в городе, о создании набережных, пляжей, древесных насаждениях и пр. Имея богатые возможности для оформления, Салар пока совершенно беспризорен и часто только портит городской вид.

А. Р.

КАРТА ТАШКЕНТА

Управление благоустройства Ташгорсовета приступило к составлению карты-путеводителя по Ташкенту. На карте будут указаны трамвайные остановки, линии автобусного движения, названия улиц, номера домов, почтовые отделения и т. д.

Карта выйдет из печати к 1 января 1936 г. и будет стоить не дороже рубля.

ПО СИГНАЛАМ „ПРАВДЫ ВОСТОКА“

„Больше заботы о работниках заготпунктов

В «Правде Востока» 6 сентября под таким заголовком была помещена заметка о плохих бытовых условиях работников заготпунктов хлопзавода № 77 в Термезе.

Заместитель директора Узгаготхлопотреста т. Харитонов специальным письмом предложил дирекции хлопзавода № 77 оборудовать на всех заготпунктах общежития и организовать горячую пищу.

„Под открытым небом“

На заметку, опубликованную под таким заголовком («Правда Востока» от 9 сентября), Узгаготзерно сообщает, что на 8 сентября подобрано зерна 198 тонн. В Чусте и Пане заканчивается строительство новых складов, и эти склады уже загружаются хлебом, который ранее хранился под открытым небом.

„История одного брака“

По сообщению прокурора республики тов. **Шейндлина**, факты фельетона «История одного брака» при расследовании не подтвердились.

„В ожидании массового раскрытия коробочек“

Факты, опубликованные в корреспонденции «В ожидании массового раскрытия коробочек» («Правда Востока» 3 сентября), о колхозе № 1 им. Ахун-Баева, который не собирал созревший хлопок, ожидая массового раскрытия, не подтвердились полностью.

Дирекция Орджоникидзевской МТС дала указания правлению колхоза исправить отмеченные в корреспонденции недостатки и прикрепила к этому колхозу агротехника т. Тучнева.

Для упорядочения записи трудодней и выдачи колхозникам авансов прикреплен инструктор-бухгалтер Исмаилов.

★

Группа работников райстройгруппы написала в редакцию заметку о порочной работе байсунского отделения Госбанка и его управляющего Шакирова. Эта заметка была проверена Узбекистанской конторой Госбанка. Факты полностью подтвердились.

Узбекистанская контора Госбанка обратилась к председателю байсунского райисполкома с просьбой заслушать доклад управляющего районным отделением Госбанка Шакирова.

Если после принятия мер и воздействия местных органов Шакиров не улучшит работу отделения банка, к нему будут приняты, как сообщают из Госбанка, строгие меры.

Происшествия

ПОХИЩЕНИЕ 13.000 РУБЛЕЙ. Несколько месяцев назад Узбекторг принял на работу Анну Годову. Документы сталинского райкома комсомола характеризовали ее, как лучшую активистку. Годову послали кассиршей в магазин № 30. На другой день кассирша забрала 13 тысяч рублей и скрылась. Оказалось, что бумаги сталинского райкома комсомола были фальшивыми.

Недавно Годова была задержана в Свердловске, а ташкентский уголовный розыск арестовал ее родственника Николая Константиновича Годова, который был изобличителем, преступления, подделал документы и помог Годовой совершить кражу.

В ближайшие дни оба преступника предстанут перед судом.

ЗВЕРСТВО ГРАБИТЕЛЕЙ. 16 сентября Гульбан Таджидинова, жительница Старой Бухары, придя домой, застала в квартире трех вооруженных грабителей. Закричавшую Гульбан они несколько раз ударили рукояткой ножа по голове. Затем грабители бросили хозяйку и ее восьмилетнюю дочь Хафизу в колодец. На крики сбежались соседи. Грабители бросились бежать, захватив незначительное количество вещей. Один из грабителей, прыгнув с крыши дома сломал ногу и был задержан. Он назвался Мавлинберды Акумухамедовым. Приняты меры к розыску остальных бандитов.

ДВЕ АВАРИИ. 13 сентября в Намангане автомашина Уйчинской МТС под управлением шофера Рахматова задавила восьмилетнего мальчика Рахмата Нурманова. В больнице мальчик скончался. Шофер Рахматов арестован. В тот же день легковая машина наманганского горкома партии под управлением шофера Мараева налетела на столб и разбилась. Шофер бросил машину с пассажирами на месте аварии и скрылся. Ведется расследование.

Врид. отв. редактора Ю. КУГЕЛЬ.

ПРИКАЗ № 1296 ПО НАРОДНОМУ КОМИССАРИАТУ ПРОСВЕЩЕНИЯ УзССР

г. Ташкент от 21 сентября 1935 г.

В целях выявления детей, не охваченных школами и определения контингентов детей, подлежащих очередному вовлечению в школы на протяжении ближайших двух лет, **приказываю** всем окр-рай-гороно и всем директорам и заведующим школами с 1 по 10 октября текущего года провести тщательный учет детей, руководствуясь инструкцией, разосланной Наркомпросом.

Итоги учета детей представить в Наркомпрос по форме отчетности роно и сельсоветов за № 77 к 20 октября с. г.

Настоящий приказ об'явить в печати.

Нарком просвещения УзССР РУЗЫБАЕВ.

В КИНО

Днем
ИСКРА (ЗИМНЕЕ) Полесские робинзоны
Вечером
Я ВЕРНУСЬ
ИСКРА (ЛЕТНЕЕ) Папашин сынок
с 25 сентября
Секрет фирмы
Парк КиО им. Икрамова Золотое озеро
с 25 сентября
ТИХИЙ ДОН
УДАРНИК ТИХИЙ ДОН
с 25 сентября
Путевка в жизнь
Парк им. Тельмана КАРЬЕРА РУДДИ
ХИВА (ЛЕТНЕЕ) Загран. звук. фильм ПЕТЬКА (ПЕТЕР)
в гл. роли Франческа Гааль
Беш-Агач (ЛЕТНЕЕ) Комедия Начало карьеры
с участием Пат и Паташон
с 25 сентября
Максим Максимыч
Начало сеансов в 9 час. вечера.
Опоздавшие на сеанс в зал не допускаются и билеты аннулируются.

МЕНЯЮ одну комнату на две Самаркандская 37|39, спросить кв. 2531. Гутман.

Узб. государствен. академ. драмтеатр
Летний театр им. Мирмухсина
24 сентября спектакля нет
25 сентября 53-й спек.
ФАРХАД И ШИРИН
Начало ровно в 8 часов 30 м. вечера.

Летний театр «ДИНАМО» Обуховский сквер. | Гос. еврейский театр им. Горбунова
24 сентября 8-й спект. ударников
Шолом Алейхом.
КЛАД НАПОЛЕОНА
Начало в 9 часов. касса—с 11 до часу и с 5 до конца спект.

ТАШСАДПАРК им. М. Горького
ТЕАТР ЭСТРАДЫ
24 сентября
119-120 спектакли ударников
ПРОЩАЛЬНЫЕ КОНЦЕРТЫ
ТЕАТРА ОПЕРЕТТЫ
УЧАСТВУЮТ:
Атаманова, Сергеева, Никитина, Кокина, Столповская, Даташвили, Цигильская, Нюмар, Шпундт, Сиваева, Лядова, Осолодкин, Летовский, Боронин, Гейский, Лукашенко, Анашкин, Туганов, Лобус, Петров, Лашков, Ланской
Начало ровно в 9 часов вечера.
Билеты продаются в кассах парка с 6 час. вечера.

ДВУМ СПЕЦИАЛИСТАМ ТРЕБУЕТСЯ КВАРТИРА
с удобствами, в центре, 3—4 комнаты. Можно купить застройку, аренду. Возможен обмен в центре две комнаты. Звонить 35852, или Широкая, 10, кв. 7.
кв. 2539.

ГОСУДАРСТВЕННЫЙ РУССКИЙ ДРАМАТИЧЕСКИЙ ТЕАТР
24 сентября утром, 24 вечером
20-й, 21-й спект. ударников
СЛУГА ДВУХ ГОСПОД
26 сентября открытый спектакль (спектакля для ударников нет)
НЕИЗБЕЖНОСТЬ
Предварит. продажа билетов в кассе театра
Начало утр. спектакля в 12 час. дня, вечернего в 8 час. 30 м. веч. Кассы открыты ежедневно с 10 час. утра до 10 ч. в. Вход в зрительный зал после 2-го сигнала категорически воспрещен.

ТЕАТР МУЗЫКАЛЬНОЙ КОМЕДИИ
Последние 3 спектакля
24 сентября
Гастроли М. И. ДНЕПРОВА и А. И. АТАМАНОВОЙ
Последний раз в сезоне
МАРИЦА
25 и 26 сентября
ЗАКРЫТИЕ СЕЗОНА
БАЯДЕРКА
На все спектакли открыта предварительная продажа билетов. Касса открыта с 3 часов дня.

В помещении госцирка Наркомпроса УзССР
с 26 сентября и ежедневно
ГАСТРОЛИ
Николая Андреевича
ОРНАЛЬДО
индивидуальный гипноз
Перед началом сеансов вступительное слово о сущности и значении гипноза
Присутствуют приглашенные врачи.
Начало ровно в 8 часов вечера.
Предварительная продажа билетов в кассе цирка с 5 часов вечера.

М уж и жена, преподаватели ин. яз.,
ИЩУТ
1 или 2 комн. Плата по соглаш. С предложением обращ. к Е. В. ОАЙХ, ул. Фрунзе, 37, от 5 до 8.
кв. 2537.

ПРОДАЕТСЯ
зеркальный шифоньер, никеллирован, кровать, детская кровать.
Видеть с 5 до 7 часов вечера по адресу: Бровермановский переулок, 18, кв. 3.
кв. 2535.

СРОЧНО ТРЕБУЕТСЯ
опытный старший бухгалтер для работы в Туркмении.
Оплата по соглашению.
Адрес: Дом правительства УзССР, 3-й под'езд. 3-й этаж, Институт сухих субтропиков.
кв 2427, 24, 26.

УЗЗАГОТХЛОПТРЕСТУ
для работы на хлопкоочистительных заводах
ТРЕБУЮТСЯ
старшие и технические бухгалтеры.
Обращаться: Хорезмская, 45, комн. № 1.
кв. 2540.

Лиц и учреждений, знающих местонахождение
Валентины Генриховны КЕЛЬБЛЕР
16 лет, просьба сообщить по адресу: Гоголевская, 68, Е. Г. Кельблер.
кв. 2538.

ТРЕБУЮТСЯ ЛАБОРАНТЫ
на хлопзаводы в от'езд—Келес, Пахта-Арал, В.-Алексеевск.
Обращаться: Зирабулакская, 7, Карантин
кв. 2541.

Ходжентскому райземотделу
ТРЕБУЮТСЯ:
зоотехник 1
инструктор по птицеводству . . . 1
ветсанврач 1
ветфельдшеров 2
Оклады по госнормированию, оплата проезда по договоренности. Заявления подаются в адрес: гор. Ходжент, горсовет, райземотдел.
кн. 1731, 23, 24.

Прод. дом застройщика со всеми удобствами: Островная ул Мучной тупик 4, смотреть с 10—12 и 4—8 час.
кв. 2530, 22, 26.

Ташкентский ипподром 24 сентября
Продолжение осеннего сезона
СКАЧКИ—БЕГА
среднеазиатских конских испытаний
АЛАМАН—БАЙГА
Военнослужащие состязания, скачки мулов. Играет духовой оркестр. Танцовальная площадка. Открыт буфет. Тотализатор.
Участвуют в сезоне лошади конзаводов, совхозов Узбекистана, Таджикистана и других среднеазиатских республик.
Касса открыта при ипподроме с 12 часов дня. Цены местам от 1 рубля до 5 рублей. Начало в 3 часа дня.
Усиленное трамвайное движение по линии № 5, автобусное сообщение от сквера до ипподрома и обратно.
кн. 2590 23, 24.
Дирекция ипподрома.

Дирекция Узбекснабсбыт просит каркоматы или управления таковых, предприятия и стройки союзного подчинения
ПРЕДСТАВИТЬ
не позднее 10 октября с. г. по формам Узбекснабсбыт заявки на нижеследующие материалы, потребные промышленности и строительству в 1936 г.
а) по металлоконторе:
на стобные изделия, механическое оборудование нефондовые), москатель,
б) вспомогательной конторе:
на электрооборудование (нефондовые), ремни, обтирочные материалы, войлок кабельные изделия по трем группам, трубки Бергмана, кабельная масса, кабельные муфты.
ПРИМЕЧАНИЕ: 1. Заявки представляются отдельно на каждый из перечисленных в п. «а» и «б» материалов.
2. Формы заявок надлежит получить в соответствующих конторах Узбекснабсбыта—Пушкинская ул., № 2.
3. Заявки, поданные не по форме рассматриваться не будут.
кн. 2597.

УЗБЕКСКАЯ РЕСПУБЛИКАНСКАЯ КОНТОРА СОЮЗЗАГОТШЕРСТЬ
ОТКРЫВАЕТ
при учебном учетно-экономическом комбинате Узбюро ВОСУ 3½-месячные курсы по подготовке ответственных счетоводов.
Начало занятий с 1 октября. Набор производится с 25 сентября по 30 сентября.
Курсантам выдается стипендия от 140 до 180 руб. в месяц.
Общежитием и столовой не обеспечиваются.
На курсы принимаются лица с образованием не ниже 7-летки и имеющие счетный стаж работы не менее 1 года.
Желающие поступить на курсы лично подают заявления с приложением документов об образовании, о счетной работе и о социальном происхождении в контору Союззаготшерсть по адресу: угол Почтовой и Первомайской, дом № 25|34. Обращаться к главному бухгалтеру.
Окончившие курсы обязаны прослужить на периферии не менее одного года.
кн. 2595, 24, 28.

Типография изд. «Правда Востока». Упол. Узглавлита Ю № 2072.