ПРОЛЕТАРИИ ВСЕХ СТРАН, СОЕДИНЯЙТЕСЬ!

ПРАВДА ВОСТОКА

ОРГАН ЦЕНТРАЛЬНОГО КОМИТЕТА КОММУНИСТИЧЕСКОЙ ПАРТИИ (большевиков) УЗБЕКИСТАНА, ЦЕНТРАЛЬНОГО ИСПОЛНИТЕЛЬНОГО КОМИТЕТА СОВЕТОВ РАБОЧИХ, ДЕХКАНСКИХ И КРАСНОАРМЕЙСКИХ ДЕПУТАТОВ УзССР, СОВЕТА ПРОФЕССИОНАЛЬНЫХ СОЮЗОВ И ТАШКЕНТСКОГО ГОРОДСКОГО КОМИТЕТА КОММУНИСТИЧЕСКОЙ ПАРТИИ (большевиков) УЗБЕКИСТАНА

27 ДЕКАБРЯ 1935 г. ПЯТНИЦА № 297 (3957)

Цена 10 копеек.

Пленум Центрального комитета ВКП(б)

ИНФОРМАЦИОННОЕ СООБЩЕНИЕ

21—25 декабря 1935 года состоялся пленум ЦК ВКП(б). Пленум рассмотрел следующие вопросы: 1) вопросы промышленности и транспорта в связи со стахановским движением и 2) итоги проверки партийных документов.

Соответствующие резолюции пленума ЦК ВКП(б) приводятся ниже.

ВОПРОСЫ ПРОМЫШЛЕННОСТИ И ТРАНСПОРТА В СВЯЗИ СО СТАХАНОВСКИМ ДВИЖЕНИЕМ

Резолюция пленума ЦК ВКП(б) по докладам товарищей ОРДЖОНИКИДЗЕ, ЛЮБИМОВА, МИКОЯНА, ЛОБОВА и КАГАНОВИЧА Л. М., принятая 25 декабря 1935 г.

Победоносное осуществление плана первой и второй пятилеток обеспечило под'ем всей технической базы народного хозяйства на новую высшую ступень. Благодаря правильной политике индустриализации страны и коллективизации сельского хозяйства, проведенной в борьбе с классовыми врагами и их агентурой внутри партии и рабочего класса, Советская Страна перевооружилась технически и реорганизовала народное хозяйство на основе социалистической экономики.

Величайшими усилиями партии и государства, героической борьбой рабочего класса, усилиями всей страны в короткий срок создана мощная социалистическая тяжелая промышленность, оборудованная по последнему слову техники, и ставшая базой реконструкции всего народного хозяйства.

Создана машиностроительная и сырьевая база для быстрого роста легкой промышленности и перестройки ее на новой технической базе.

Вместо мелких кустарных пищевых промыслов и немногих крупных предприятий создана об'единенная по всему СССР пищевая индустрия.

Вместо кустарных, подрядических лесоразработок создана об'единенная крупная лесная промышленность.

Железнодорожный транспорт, отстававший в удовлетворении растущих нужд народного хозяйства, быстро подымается в гору и технически перевооружается.

Все эти факты в соединении с ликвидацией последнего капиталистического класса — кулачества и остатков эксплоататорских классов, с уничтожением эксплоатации в Советской Стране, с превращением труда в дело чести, славы, доблести и геройства, с коренным улучшением материального положения рабочих, с ростом их политической сознательности и активности, — привели к бурному развитию в нашей стране стахановского движения.

Стахановское движение есть результат всего нашего развития на путях к социализму, результат победы социализма в нашей стране.

Стахановское движение означает организацию труда по-новому, рационализацию технологических процессов, правильное разделение труда в производстве, освобождение квалифицированных рабочих от второстепенной подготовительной работы, лучшую организацию рабочего места, обеспечение быстрого роста производительности труда, обеспечение значительного роста заработной платы рабочих и служащих.

Стахановское движение подымает культурно-технический уровень рабочего класса, ломает старые технические нормы, перекрывает в ряде случаев производительность труда передовых капиталистических стран, обеспечивает быстрый рост производства предметов потребления и их удешевление, обеспечивает превращение нашей страны в наиболее зажиточную страну и укрепляет, таким образом, позиции социализма во всемирном масштабе.

В капиталистических странах серьезный рост производительности труда обязательно вызвал бы сокращение числа занятых рабочих, падение зарплаты, рост безработицы, рост нищеты, ибо капитализм не может не сковывать производительные силы страны. В СССР, наоборот, бурный рост производительности труда обязательно ведет к расширению фронта производства, к увеличению количества действующих станков и агрегатов и следовательно к росту количества занятых рабочих, к росту их зарплаты, ибо советский строй, освободив производительные силы от капиталистических оков, не может не вести к всемерному их развитию.

В капиталистических странах серьезный рост производительности труда создал бы для буржуазии опаснейшие затруднения, так как он привел бы, во-первых, к бурному росту продукции, что опасно в условиях кризиса, он привел бы, во-вторых, к удешевлению предметов потребления, что также опасно для капитализма, ибо современный капитализм предпочитает продавать товары по монопольным ценам. В СССР, наоборот, бурный рост производительности труда, рост продукции и ее удешевление являются не опасностью, а величайшим достижением, ведущим к изобилию предметов потребления, к их удешевлению и к росту реальной зарплаты, ибо советский строй не знает кризисов, он не приемлет монопольных цен и ставит своей хозяйственной целью не добывание высоких прибылей для частных лиц, а неуклонный под'ем материального положения трудящихся, являющихся основной и наиболее ценной силой всего народного хозяйства.

Некоторые хозяйственники промышленности и транспорта не поняли смысла стахановского движения и оказались в плену заниженных проектных мощностей наших предприятий, рассчитанных в свое время на отсталость наших рабочих и технических кадров. Именно этот факт, соединенный с самоудовлетворением по случаю достижения заниженных проектных мощностей, привел к тому, что некоторые видные и в прошлом имеющие несомненные заслуги в индустриализации страны хозяйственники не только не сумели возглавить стахановское движение, но стали даже тормозом его. Кроме того, в рядах работников инженерно-технического труда наряду с прогрессивными элементами имеется часть инженеров и техников, воспитавшихся на основе опыта капиталистического производства и в значительной своей части на основе отсталой техники дореволюционной русской промышленности, которая на первых этапах оказалась в хвосте стахановского движения.

Эти обстоятельства затрудняют разворот стахановского движения.

Задача состоит в том, чтобы, пользуясь всеми научными знаниями и техническим опытом, накопленным промышленностью, отрешиться от недоиспользования техники, неизбежного в капиталистическом обществе, где рабочий работает не на себя, не на коллектив, а на капиталиста, где хозяйство развивается не по плану, в интересах всего народа, а стихийно, в интересах отдельных капиталистов, пойти в ногу со стахановским движением, возглавить его и помочь ему создавать новую, высшую, по сравнению с капитализмом, производительность труда.

Необходимо прежде всего сломить оставшееся сопротивление стахановскому движению со стороны консервативной части хозяйственников и инженерно-технических работников всех отраслей промышленности и транспорта, и, во-вторых, — всемерно помочь возглавить это движение тем хозяйственникам, инженерам и техникам, которые идут навстречу стахановскому движению, но не сумели еще возглавить его.

Партийные и профсоюзные организации должны разоблачать классово-враждебные элементы, пытающиеся раскостить стахановцам и сплотить вокруг стахановского движения широчайшие массы рабочих.

Необходимо заменить нынешние технические нормы, как устарелые, более высокими нормами и изменить соответственно нормы выработки в сторону некоторого их повышения с тем, однако, чтобы в условиях прогрессивной сдельщины нынешние расценки были сохранены, а фонд заработной платы в виду роста стахановского движения был увеличен.

Пленум ЦК осуждает существующую систему и практику установления норм выработки, как не соответствующую достигнутому уровню передовой техники СССР и не отвечающую задаче дальнейшего под'ема производительности труда.

Преобладание в практике нормирования так называемых опытно-статистических норм, равнение на выработку слабо владеющего техникой своего производства рабочего, отсутствие при установлении норм выработки подлинного анализа роста производственных возможностей предприятия и цеха, роста энерговооруженности рабочего, роста его технического и культурного уровня — все это делает существующую практику нормирования труда тормозом на пути дальнейшего роста производительности труда и заработка рабочих.

Несостоятельность и вредность существующей практики установления норм особенно наглядно демонстрируются на колоссальном перевыполнении вновь устанавливаемых норм выработки сейчас же после их установления и притом не отдельными рабочими, а значительной массой рабочих.

Пленум ЦК считает особенно недопустимым, что этот ответственнейший участок организации производства сплошь и рядом передоверен так называемым нормировщикам и тарификаторам, а начальники цехов, инженеры, техники, мастера и руководители предприятия либо вовсе не занимаются вопросами нормирования, либо механически штемпелюют разрабатываемые нормировщиками и тарификаторами нормы выработки.

Пленум ЦК считает необходимым:

а) исходить при установлении норм выработки из строгой проверки производственных возможностей цеха и предприятия и учета передового производственного опыта стахановцев;

б) возложить работу по нормированию и ответственность за ее состояние на инженерно-технический персонал цеха и предприятия под непосредственным руководством директора предприятия;

в) широко привлечь к работе по установлению новых норм выработки на предприятиях кадры стахановцев.

Чтобы распространить стахановское движение по всей нашей стране, чтобы массовое стахановское движение не истолковывалось, как скоропреходящая кампания, чтобы помочь стахановцам преодолеть те препятствия, которые имеются на их пути, партийные и профсоюзные организации должны включиться в дело развития стахановского движения и направить усилия стахановцев в организованное русло.

Необходимо помочь всем без исключения стахановцам пополнить свои технические знания, создав для них специальные технические курсы, не требующие отрыва от производства.

Необходимо систематически расширять круг рабочих и работниц, подлежащих обязательному обучению техническому минимуму.

Необходимо, наконец, сделать обучение техническому минимуму всеобщим и обязательным для всех рабочих и работниц, подчинив это важнейшее дело задаче под'ема культурно-технического уровня рабочего класса до уровня работников инженерно-технического труда.

Пленум ЦК ВКП(б) рекомендует следующие мероприятия по отдельным отраслям народного хозяйства:

В области тяжелой индустрии

1. Развернуть во-всю стахановское движение **прежде всего во всех добывающих** отраслях, в первую очередь в **угольной** и **рудной** промышленности, где стахановское движение впервые началось и развернулось, в **нефтяной** промышленности, где до сих пор стахановское движение не развито, **в черной и цветной металлургии, в строительстве**, в производстве **стройматериалов** и в тех **химических** производствах, которые не ограничены сырьевыми ресурсами (в первую очередь производство синтетического аммиака и азотных удобрений, синтетического каучука и так далее).

Организация стахановского движения должна иметь и в этих отраслях основной своей целью максимальное увеличение производства и снижение его себестоимости, исходя из того, что производственная программа является лишь минимальным обязательным заданием.

2. **В машиностроении** стахановское движение должно быть направлено в первую очередь на лучшее использование металла, на лучшее использование рабочей силы, на повышение использования машинного времени, на высокое качество изделий, на овладение производством и удешевление усовершенствованных в техническом отношении и без укоризненных по качеству машин на существующем оборудовании.

3. **На электростанциях и электросетях**—переход на безаварийную работу, повышение использования оборудования за счет уменьшения простоев котельных и турбинных агрегатов в текущем и капитальном ремонте, сокращение удельного расхода топлива.

4. В отраслях тяжелой промышленности, перерабатывающих дефицитное сырье, наряду с борьбой за высокую производительность труда, стахановское движение должно быть направлено по линии экономии сырья, замены этого сырья другим, борьбы с потерями в браке и отходах, по линии резкого улучшения качества продукции, увеличения срока службы готового изделия.

5. Народному комиссариату тяжелой промышленности закончить в 1936 г. пересмотр технических норм оборудования и производственных мощностей предприятий в сторону их повышения, начав пересмотр с угольных шахт, железных рудников, рудников и обогатительных фабрик цветной металлургии, с нефтяных промыслов, нефтеперегонных заводов, доменных печей, сталеплавильных цехов, прокатных станов, медеплавильных, цинковых, свинцовых, алюминиевых заводов и предприятий редких металлов—производства синтетического аммиака и азотных удобрений, серной кислоты, фосфатных удобрений, синтетического каучука, анило-красочной промышленности и др., а также цементных заводов и других предприятий строительных материалов, а также строительных механизмов.

В основу пересмотра проектных мощностей положить новые, повышенные технические нормы. Эти технические нормы, определяющие мощности отдельных агрегатов оборудования, составлять на основе проверенного опыта лучших стахановцев.

6. Народному комиссариату тяжелой промышленности приступить в начале 1936 г. к пересмотру норм выработки в сторону некоторого повышения, для чего предварительно созвать, по календарному плану, утвержденному НКТП, отраслевые конференции в составе директоров заводов, предприятий, начальников цехов, инженеров, мастеров и стахановцев, на которых тщательно, подробно и конкретно проработать вопрос как о пересмотре технических норм оборудования и мощностей предприятий, так и о пересмотре норм выработки.

7. Предложить НКТП разработать и утвердить план пересмотра учебников, справочников, энциклопедий и всякого рода технических пособий, чтобы привести их в соответствие с новыми техническими нормами оборудования.

8. Обязательное обучение минимуму технических знаний рабочих 255 ведущих специальностей тяжелой промышленности целиком себя оправдало. Из 797.050 рабочих, сдавших государственный технический экзамен, вышли лучшие стахановцы, в том числе товарищи **Стаханов, Бусыгин, Артюхов** и многие другие. Считая первостепенной задачей—охватить технической учебой поголовно всех рабочих тяжелой промышленности, пленум ЦК ВКП(б) обязывает НКТП провести следующие мероприятия:

а) немедленно расширить круг рабочих, подлежащих обязательному обучению техминимуму, с таким расчетом, чтобы в ближайшие три—четыре года охватить технической учебой **всех** рабочих тяжелой промышленности, и пересмотреть содержание техминимума в соответствии с новыми возможностями и с новыми задачами тяжелой промышленности;

б) для выдающихся рабочих, рабочих-стахановцев, организовать без отрыва от производства специальные курсы мастеров социалистического труда, принимая на эти курсы стахановцев, дающих высокую производительность труда.

В области легкой промышленности

1. В легкой промышленности стахановское движение развить в первую очередь в отраслях первичной переработки сырья — **по хлопкозаводам, льнозаводам, пенькозаводам, шелкомотальным, кожсуррогатным** предприятиям и по производству подсобных материалов, деталей и машин. В текстильных отраслях: в первую очередь по льняной и шелковой промышленности и, в особенности, по **льнопрядению** и **шелкоткачеству**, по хлопчатобумажной, трикотажной и пенько-джутовой промышленности, в первую очередь, по **прядению** и, в частности, по выработке **гребенной** и **крученой пряжи.**

В связи со стахановским движением добиться экономии в расходовании сырья, полного использования отходов и угаров, широкого развития и использования заменителей при одновременном улучшении ассортимента, качества продукции и ее удешевления.

2. Наркомату легкой промышленности, на основе достижений производительности оборудования и опыта работы лучших стахановцев, в течение 1936 г. пересмотреть в сторону повышения технические нормы оборудования и производственные мощности существующих предприятий, а также проектные мощности вновь строящихся фабрик и заводов, проведя эту работу в первую очередь по хлопкозаводам и льнозаводам, по льняной, пеньковой, шелковой, кожевенной и другим отраслям промышленности.

Обеспечить наиболее полное использование производственных мощностей и повышение коэфициента полезного действия оборудования путем устранения простоев и увеличения скоростей машин, станков и агрегатов. При переходе стахановцев на обслуживание большего количества станков и машин обеспечить дальнейшее повышение производительности оборудования.

3. В соответствии с пересмотром технических норм пересмотреть нормы выработки в сторону некоторого повышения по отраслям легкой промышленности. Установить нормы выработки продукции на однородных сортах на одного производственного рабочего в ткачестве и прядении. Пересмотреть нормы обслуживания станков и машин одним рабочим, проверить состав и размеры бригад, работающих на уплотненных работах, и обеспечить лучшие условия и материальную заинтересованность в работе мастеров и подмастерьев.

Для выработки технических норм и пересмотра мощностей предприятия Наркомлегпрому в течение первого полугодия 1936 г. созвать отраслевые производственные конференции в составе директоров предприятий, главных инженеров, начальников цехов, мастеров, подмастеров и лучших стахановцев, закончив эту работу к моменту составления производственных планов на 1937 г.

4. В связи с задачей лучшей подготовки инженерно-технических кадров Наркомлегпрому пересмотреть систему подготовки инженерно-технического персонала, а также учебники и технические справочники, устранив устаревшие технические указания и технические нормы.

Провести мероприятия по поднятию квалификации инженерно-технического персонала, мастеров и подмастерьев, обеспечив обмен опытом инженерно-технических работников с лучшими предприятиями Союза и ознакомления с опытом заграничной техники.

Наряду с существующими программами по техминимуму установить повышенные программы по техминимуму и обеспечить усвоение как существующей, так и повышенной программы по техминимуму всеми рабочими в течение 1936 и 1937 годов, а для стахановцев-виноградарей организовать сеть курсов и школ без отрыва от производства.

5. В целях устранения существующих недочетов в системе заработной платы по легкой промышленности и прежде всего устранения недопустимой «прогрессивки внутри норм», поручить Наркомлегпрому представить в ЦК и СНК свои предложения о перестройке заработной платы с учетом необходимого материального поощрения ведущих в производстве квалифицированных кадров рабочих и инженеров.

6. Считать основным требованием к легкой промышленности постоянную систематическую борьбу за улучшение и разнообразие ассортимента продукции, за повышение ее качества, за лучшее оформление, расцветку, красочность и изящество изделий в соответствии с задачей полного выполнения плана второй пятилетки.

В области пищевой промышленности

Пленум ЦК ВКП(б) ставит перед Наркомпищепромом СССР и всеми руководителями пищевых предприятий задачу всемерного развертывания стахановского движения, в первую очередь, на сахаропесочных и рафинадных заводах, бисквитных фабриках, спиртовых заводах, в рыбной промышленности, на соляных шахтах и промыслах, где обилие сырьевых ресурсов и техническая реконструкция предприятий создают наиболее благоприятные условия для поднятия производительности труда и быстрого роста продукции.

Развертывание стахановского движения на пищевых предприятиях должно сопровождаться борьбой за максимальное сокращение потерь в производстве—сырья, полуфабрикатов, упаковочных и других материалов и коренным улучшением всей постановки дела снабжения рабочих сырьем и материалами и борьбой за снижение себестоимости.

Пленум ЦК ВКП(б) предлагает Наркомпищепрому СССР:

1. На протяжении 1936 г. пересмотреть в сторону повышения на основе опыта работы стахановцев действительную техническую мощность отдельных агрегатов, аппаратов и конвейеров и на основании этого установить производственную мощность предприятий.

2. Выявить узкие места предприятий, снижающие их мощность, и ликвидировать эти узкие места, направляя капиталовложения 1936 г. в первую очередь на эту цель.

3. Перестроить руководство предприятиями, широко внедряя проверенный опыт стахановцев по лучшей организации рабочего места, разделению труда и освобождению квалифицированных рабочих от неквалифицированной работы, увеличению рабочих скоростей, агрегатов и конвейеров, механизации ручных процессов, новой расстановке оборудования, облегчающей обслуживание одним рабочим нескольких агрегатов, улучшение работы внутризаводского транспорта и подсобных цехов, лучшей организации ремонтного дела и т. д.

4. Пересмотреть существующие и издать новые технические инструкции, справочники и технические руководства на основе опыта работы стахановцев пищевой промышленности.

5. Учесть новые формы организации труда и технологического процесса на основе опыта работы стахановцев и пересмотр устаревших технических нормативов предприятий при проектировании нового строительства как в исчислении мощностей предприятий, так и в расстановке агрегатов.

6. Созвать конференцию по отраслям пищевой промышленности с участием директоров, инженеров и рабочих-стахановцев для пересмотра технических норм в сторону их повышения и соответственно с этим пересмотра норм выработки в сторону их некоторого повышения, а также для разработки мероприятий по расшивке узких мест предприятий с тем, чтобы новые нормы вести с начала нового сезона, в первую очередь, по сахарной, соляной, рыбной и спиртовой промышленности.

7. Шире развернуть дело технического обучения рабочих, обеспечив прохождение техминимума всеми постоянными рабочими пищевых предприятий, а также сезонными рабочими квалифицированных профессий со сдачей ими государственного экзамена по техминимуму в течение 1936 и 1937 гг.

Для рабочих, которые выдержали испытания по техминимуму, организовать специальные курсы повышенного типа со сдачей по окончании этих курсов государственного экзамена на технические знания второй ступени без отрыва от производства.

Шире развернуть краткосрочные курсы по усовершенствованию для директоров, инженеров, химиков и техников предприятий, в частности, используя для этого время сезонных перерывов в производстве.

Пропустить через курсы усовершенствования в 1936 г. большинство инженерно-технических работников сахарной, спиртовой, мясной, маслобойной, и кондитерской промышленности.

8. Пленум ЦК ВКП(б) обязывает руководителей пищевой промышленности, учесть, что стахановское движение ставит перед пищевой промышленностью не только задачи увеличения производительности труда и увеличения количества выпускаемой продукции, но требует всемерного улучшения вкусовых и питательных качеств пищевых продуктов, улучшения их упаковки, расфасовки, обогащения ассортимента в соответствии с повышенными требованиями трудящихся и развертывающейся советской торговлей.

В области лесной промышленности

1. Развернуть стахановское движение на **лесозаготовках**, в первую очередь, на **механизированных лесопунктах**, искореняя антимеханизаторские настроения отсталой части лесозаготовительного аппарата. В **бумажной промышленности** в полуфабрикатных цехах по выработке целлюлозы и древесной массы, по увеличению съемки целлюлозы с 1 кубометра варочного котла, а также по увеличению выработки бумагоделательных машин. В **лесопилении** сосредоточиться на повышении производительности рамо-смены, по пропуску сырья, особенно на более оснащенных предприятиях, увеличении выходов пилопродукции. В **мебельной, фанерной** и **спичечной** промышленности — на поднятие производительности оборудования, улучшении качества продукции, в лесохимической промышленности — на увеличении выхода продукции и ускорении оборачиваемости аппаратов. Особо важной задачей лесной промышленности считать снижение себестоимости лесных материалов.

2. Народному комиссариату лесной промышленности пересмотреть в сторону их повышения технические нормы производительности оборудования и производственную мощность предприятий, в первую очередь, на лесозаготовках и лесовывозке, в бумажной промышленности, лесопилении и лесохимии.

В связи с пересмотром норм и производственных мощностей пересмотреть в сторону некоторого повышения нормы выработки в течение первого полугодия 1936 г. по фабрично-заводским отраслям лесной промышленности и в течение 1936 г.—на лесозаготовках и вывозке, для чего предварительно созвать отраслевые конференции в составе директоров предприятий, заводов, леспромхозов, начальников цехов, лесопунктов, ИТР и рабочих-стахановцев.

3. Предложить НКЛес пересмотреть учебники, справочники, технические пособия и руководства для проектирования новых предприятий с учетом достижений стахановцев по перевыполнению существующих норм.

Работу научно-исследовательских институтов направить на использование и широкое распространение опыта стахановцев.

4. Отмечая слабый охват технической учебой рабочих по предприятиям лесной промышленности, пленум ЦК ВКП(б) обязывает НКЛес развернуть техническое обучение рабочих с расчетом охвата в течение двух лет всех рабочих основных специальностей. Пересмотрев содержание техминимума, в течение 1936 г. пропустить через краткосрочные курсы без отрыва от производства со сдачей гостэкзамена рабочих ведущих профессий, в первую очередь бумажной, деревообрабатывающей и лесохимической промышленности, а затем кадровых рабочих лесозаготовок и сплава.

5. Обязать Наркомлес обеспечить повышение технической квалификации рабочих-стахановцев путем организации как специальных краткосрочных курсов, кружков, так и индивидуального обучения, повышая не только их квалификацию, но и общеобразовательный и культурно-политический уровень.

В области железнодорожного транспорта

1. Развернуть стахановское движение в первую очередь среди работников по ремонту паровозов, вагонов и пути и эксплоатационников, отстающих от машинистов.

По службе эксплоатации основной задачей стахановского движения является улучшение работы станций, отправление и проведение товарных и в особенности пассажирских поездов строго по расписанию, дальнейшее повышение коммерческой скорости и среднесуточного пробега вагонов, сокращение простоев на станциях и под погрузкой и выгрузкой.

По паровозному и вагонному хозяйству стахановско-кривоносовское движение должно быть направлено на повышение качества и сокращение сроков ремонта, бесперебойную выдачу паровозов под поезда, закрепление перехода на полное автоторможение поездов, на повышение технической скорости в большинстве депо сети до уровня, достигнутого передовыми депо, на увеличение среднесуточного пробега паровозов и экономию топлива.

По путевому хозяйству стахановское движение должно быть прежде всего направлено на высококачественное содержание пути, ликвидацию неисправностей пути.

Первоочередным требованием, обязательным для всех служб железнодорожного транспорта, для всех профессий, является безаварийная работа. Работа без аварий и крушений—решающий показатель стахановско-кривоносовской работы на транспорте.

2. Народному комиссариату путей сообщения закончить в 1936 г. начатый в 1935 г. пересмотр технических норм в сторону повышения использования подвижного состава, пропускных способностей линий и оборудования. Пересмотр провести в первую очередь на заводах НКПС, погрузочно-разгрузочных и сортировочных станциях и по ремонту паровозов, вагонов и пути.

Пересмотреть к апрелю 1936 г. график движения поездов и пропускные способности линий, в первую очередь на наиболее напряженных.

3. Народному комиссариату путей сообщения приступить со 2-го квартала 1936 г. к пересмотру норм выработки в сторону некоторого повышения с учетом новых технических норм.

Для этого предварительно созвать по календарному плану, утвержденному НКПС, соответствующие совещания по отраслям хозяйства и важнейшим категориям работников железнодорожного транспорта, в составе стахановцев, мастеров, инженеров, командиров.

Увеличить количество работников, работающих на индивидуальной сдельщине, применить аккордную систему оплаты на путевых и строительных работах, применить оправдавшую себя на примере машинистов прогрессивно-сдельную оплату труда и к другим работникам транспорта.

4. Народному комиссариату путей сообщения на основе опыта разоблачения консервативных элементов, укоренившихся на транспорте более, чем в других отраслях народного хозяйства, организовать пересмотр учебников, справочников, энциклопедий, всякого рода технических пособий и инструкций, чтобы привести их в соответствие с новой практикой работы транспорта и с новыми техническими нормами.

5. Предложить НКПС организовать обучение минимуму технических знаний без отрыва от производства, прежде всего низшего командного состава и рабочих ведущих специальностей железнодорожного транспорта. В течение 1936 г. обучить техминимуму не менее 500 тыс. рабочих. Разработать план дальнейшего охвата рабочих обучением с таким расчетом, чтобы в течение двух—трех лет обучить техминимуму всех работников железнодорожного транспорта.

Организовать более квалифицированную техническую учебу передовых работников — стахановцев-кривоносовцев—на специальных курсах без отрыва, а в случае необходимости—и с отрывом от производства, с более повышенной программой, обеспечив их учебниками и квалифицированными преподавателями.

Продвигать лучших стахановцев, успешно прошедших курсы, на более высокую квалификацию и командные посты (например, бригадиров—в мастера, пом. машинистов — в машинисты, стрелочников — в составители и дежурные по путям и станциям, составителей—в дежурные по станции и т. п.).

ИТОГИ ПРОВЕРКИ ПАРТИЙНЫХ ДОКУМЕНТОВ

Резолюция пленума ЦК ВКП(б) по докладу тов. ЕЖОВА, принятая 25 декабря 1935 г.

Проверка партийных документов у членов и кандидатов партии, проведенная на основе постановления ЦК ВКП(б) от 13 мая 1935 года, явилась огромной важности организационно-политическим мероприятием по укреплению рядов ВКП(б).

В ходе проверки партийных документов полностью подтвердились указания ЦК ВКП(б), данные в письме от 13 мая 1935 года, о том, что во многих парторганизациях царит произвол в выдаче и хранении партийных документов и хаос в постановке учета членов и кандидатов партии.

Важнейшим результатом проверки партийных документов является то, что партийные организации, одновременно с разоблачением пролезших в партию чуждых людей, в значительной мере преодолели элементы этой организационной распущенности, привели в порядок учет членов партии, лучше изучили коммунистов и на этой основе выдвинули многих новых, способных работников на руководящую партийную, советскую и хозяйственную работу.

Огромнейшим преимуществом всей работы по организации проверки партийных документов было то, что по поручению ЦК ВКП(б) проверкой занимались непосредственно сами партийные органы, не создавая никаких специальных комиссий. Таким образом, руководящему составу партийного аппарата, на примерах разоблачения проникших в ВКП(б) врагов и методов их подрывной работы против партии, удалось вскрыть свои собственные недостатки и ошибки в партийно-организационной работе и принять меры к ее коренному улучшению. Партийный аппарат в значительной мере перестроил свою работу и окреп как за счет привлечения новых проверенных кадров, так и за счет очищения его от негодных для партийной работы людей, в первую очередь тех, которые, несмотря на неоднократные предупреждения ЦК ВКП(б), не поняли смысла и значения проверки партийных документов, по-оппортунистически подошли к ее проведению, а в ряде случаев оказали прямое сопротивление этому важнейшему мероприятию по укреплению рядов ВКП(б).

Все это вместе взятое обеспечило успешное разрешение основной задачи, поставленной в письме ЦК ВКП(б) от 13 мая 1935 года—«Навести большевистский порядок в нашем собственном партийном доме», и подняло уровень всей партийной жизни, повысив большевистскую боеспособность партийных организаций.

Пленум ЦК ВКП(б) считает, что теперь, когда проверка партийных документов подходит к концу, важнейшей задачей является всемерное закрепление огромнейшей работы, проведенной всеми партийными организациями по очищению рядов ВКП(б) от враждебных элементов, и извлечение до конца всех уроков, вытекающих из проверки партдокументов.

Главный урок, как это показал опыт проверки партийных документов, заключается в том, что члены партии и партийные организации все еще плохо усвоили неоднократные указания ЦК ВКП(б) о необходимости всемерного повышения большевистской бдительности и дисциплины среди членов партии.

Весь опыт проверки партийных документов показал важнейшее значение указаний партии о том, что классовый враг по мере роста наших успехов прибегает к наиболее изощренным методам борьбы, используя для этого в первую очередь оппортунистическое благодушие и ротозейство коммунистов.

Только отсутствием большевистской бдительности можно об'яснить многочисленные, вскрытые в ходе проверки факты грубого нарушения устава партии при приеме новых членов в ВКП(б).

Прием в партию, в том числе и выходцев из других партий, иностранных подданных и членов братских компартий, во многих случаях происходил без индивидуального рассмотрения каждого принимаемого, без утверждения его в райкоме, а в нужных случаях и в ЦК ВКП(б), без соответствующих рекомендаций, без соблюдения категорий приема и тому подобное. Таким нарушением устава создавались условия для засоренности партийных рядов, и в ВКП(б) удавалось проникать явным врагам партии, в том числе даже шпионам иностранных разведок, которые пролезли под видом политэмигрантов и членов братских компартий.

Только отсутствием большевистской бдительности можно об'яснить то, что во многих парторганизациях укоренилась преступно упрощенная практика выдачи партийных документов взамен утерянных и похищенных, при которой многим авантюристам, жуликам, двурушникам и другим контрреволюционным элементам легко удавалось получать партийные билеты по пред'явлении подложного документа, а часто и просто по вырезке из газеты об утере партбилета.

Только отсутствием большевистской бдительности можно об'яснить то, что партийные билеты у исключенных, как правило, не отбирались.

Этим широко пользовались многие враги партии, которые после их исключения в одной парторганизации переезжали, не сдавая партбилетов, в другую и продолжали там числиться членами ВКП(б). Это облегчалось установившейся практикой, при которой член партии, не снимаясь с учета, мог переехать в любую организацию и стать там на учет без всякой проверки.

Только отсутствием большевистской бдительности можно об'яснить то, что важнейшие партийные обязанности по приему новых членов ВКП(б), по приему на учет и снятию с учета членов партии, по хранению партийных документов и тому подобное были целиком передоверены техническому аппарату. При отсутствии должного внимания к подбору технических работников врагам партии удавалось проникнуть даже в партийный аппарат некоторых райкомов, где они, пользуясь своим бесконтрольным положением и пренебрежением со стороны руководящих партработников к технике партийной работы, выдавали партийные документы или продавали их своим соучастникам по подрывной работе против дела партии и советской власти.

Пленум ЦК ВКП(б) обязывает все партийные организации до конца усвоить эти уроки и положить конец безобразиям, которые были выявлены в ходе проверки партийных документов.

Только усвоив эти уроки, последовательно выполняя неоднократные указания ЦК ВКП (б) о всемерном повышении революционной большевистской бдительности и необходимости „поднять уровень нашей организационной работы до уровня политического руководства", парторганизации смогут до конца выкорчевать корни оппортунистического благодушия, заострить большевистскую бдительность членов партии, воспитать партийный аппарат в духе большевистской остроты и непримиримости и добиться того, что устав партии станет действительно нерушимой основой ее внутренней жизни. Важнейшим условием для этого является то, чтобы ответственные работники партийного аппарата сами непосредственно занимались делом приема новых членов партии, выдачей партийных документов и постановкой учета и изучения коммунистов. Только при этом условии секретари парткомов, райкомов, горкомов и обкомов смогут по-настоящему знать членов партии, правильно использовать их на работе, воспитать из них настоящих большевиков, а, стало быть, и стать настоящими руководителями партийных организаций.

Пленум ЦК ВКП(б) считает, что ближайшим мероприятием по закреплению положительных результатов проверки партийных документов, в особенности в части дальнейшего упорядочения учета членов партии, является обмен партийных билетов, кандидатских карточек и учетных документов у членов партии и кандидатов.

Эта мера, как показал опыт проверки, тем более необходима, что сами партийные документы (партийные билеты, кандидатские и учетные карточки) находятся в неудовлетворительном состоянии и требуют замены.

При проведении обмена партдокументов партийные организации должны учесть многочисленные ошибки, имевшие место в прошлом, когда обмен партийных билетов рассматривался, как механическая замена одного партбилета другим. Обмен партийных билетов и ведение новых учетных карточек являются серьезнейшим партийно-организационным мероприятием, которое должно закрепить результаты проверки партийных документов и способствовать дальнейшему укреплению рядов ВКП(б).

Пленум ЦК ВКП(б) считает, что результаты проверки партийных документов со всей очевидностью показали, что ЦК ВКП(б) совершенно правильно отклонял неоднократные предложения многих партийных организаций о возобновлении приема новых членов партии.

В письме от 13 мая 1935 г. ЦК ВКП(б) указал местным партийным организациям, что:

«Не может быть и речи об открытии приема в партию, пока в деле учета членов партии царит такой позорный хаос, пока не будет наведен порядок в нашем собственном партийном доме. Только после полного упорядочения учета коммунистов, системы выдачи партийных билетов и их сохранности ЦК сможет поставить вопрос о возобновлении приема в партию».

Теперь, когда в результате проверки партийных документов наведен порядок в нашем партийном доме и партийные организации очистились от чуждых людей, имеется возможность открыть доступ для приема в ВКП(б).

Возобновляя прием в партию, пленум ЦК ВКП(б) еще раз предупреждает все партийные организации, что прием может быть проведен лишь в строго индивидуальном порядке, что прием в партию группами не может быть допущен ни при каких условиях, что при приеме каждого нового члена ВКП(б) необходимо строжайшим образом соблюдать устав партии и, учитывая ошибки, вскрытые в ходе проверки партийных документов, не допускать засорения партийных рядов случайными людьми.

Партийные организации должны вовлекать в партию действительно передовых, преданных делу рабочего класса, достойных и лучших людей нашей страны. Эта задача тем более выполнима, что за последние три года, с момента прекращения приема в партию, вокруг ВКП(б) выросли новые кадры беззаветно преданных нашей партии, проверенных на деле «непартийных большевиков» как среди рабочих, так и среди колхозников и трудовой интеллигенции.

Только при соблюдении всех этих условий, когда дело приема новых членов партии будет поставлено, как одна из самых ответственных партийных задач, еще более укрепятся ряды ВКП(б) и упрочатся связи партии с массами.

Пленум ЦК ВКП(б) **постановляет:**

1. Так как проверка партдокументов не вполне еще закончена и успела охватить пока что 93 процента членов партии и 53 процента кандидатов — проверку партийных документов в территориальных, военных, транспортных и других партийных организациях по всей партии закончить 1 февраля 1936 г.

Обязать обкомы, крайкомы и ЦК нацкомпартий до 15 января 1936 г.:

а) рассмотреть на бюро обкомов, крайкомов и ЦК нацкомпартий ошибки и неточности, вскрытые ЦК ВКП(б) при просмотре всех актов проверки партдокументов, представленных местными парторганизациями, и сообщить в ЦК ВКП(б) исправленные данные в виде дополнительных актов;

б) созвать пленумы обкомов, крайкомов и ЦК нацкомпартий, на которых обсудить итоги проверки партдокументов по организации в целом (за исключением тех областных, краевых и республиканских партийных организаций, где пленумы уже состоялись и отчеты представлены в ЦК ВКП(б);

в) представить на утверждение ЦК ВКП(б) окончательно отчеты об итогах проверки партдокументов по всей парторганизации, отчеты о количестве членов и кандидатов партии с учетом тех изменений, которые произошли за время проверки, и соответствующие резолюции пленумов.

2. С 1 февраля по 1 мая 1936 г. провести обмен партийных документов всех членов партии и кандидатов.

Обмену должны подлежать:

а) партийные билеты старого образца 1926 г. на новые партбилеты во всех без исключения партийных организациях, как прошедших чистку партии 1933 г., так и не прошедших ее;

б) кандидатские карточки с установлением единой формы кандидатской карточки для всех партийных организаций Союза;

в) старые учетные карточки на новые у всех членов и кандидатов партии.

3. Обмен партийных билетов, кандидатских карточек и учетных карточек проводить в строго индивидуальном порядке с тем, чтобы в результате обмена образцово поставить все дело учета и изучения коммунистов. При этом следует иметь в виду, что при обмене партийных билетов партийные организации могут и не выдавать партийный билет кой-кому из членов партии, хотя бы и прошедших проверку партийных документов, если эти члены партии не оправдывают высокого звания членов партии. Если при проверке партийных документов основное внимание партийные организации сосредоточивали на том, чтобы разоблачить обманным путем проникших в ВКП(б) врагов партии, всякого рода проходимцев и жуликов, то при обмене основное внимание необходимо обратить на то, чтобы освободиться от пассивных, не оправдывающих высокого звания члена партии людей, случайно попавших в ряды ВКП(б).

4. Установить следующий порядок проведения обмена партийных билетов и других партийных документов:

а) практическое руководство обменом партийных билетов и других партийных документов возлагается на секретарей обкомов, крайкомов и ЦК нацкомпартий и на заведующих отделами руководящих парторганов, которые персонально отвечают перед ЦК ВКП(б) за образцовое проведение этой работы.

Непосредственную ответственность за правильную выдачу партбилетов и кандидатских карточек перед ЦК ВКП(б), крайкомами, обкомами и ЦК нацкомпартий несут персонально секретари горкомов и райкомов.

В городах, где имеются райкомы, подчиненные горкомам, за проведение обмена и выдачу новых партийных билетов секретари райкомов отвечают также и перед горкомами;

б) обмен партийных билетов производят непосредственно секретари райкомов.

В районных партийных организациях, насчитывающих свыше двух тысяч членов и кандидатов партии, допустить к обмену партбилетов и других членов бюро райкома с персональным утверждением их первым секретарем областной (краевой) организации. В этом случае они делают только всю предварительную работу (беседуют с членами партии, заполняют учетную и отчетные карточки и тому подобное), выдачу же самих партбилетов производят только первые секретари райкома;

в) в партийных организациях железнодорожного, водного и других видов транспорта обмен партийных билетов должен производиться секретарями райкомов и горкомов, на территории которых находится соответствующая железнодорожная партийная организация, а начальники политотделов проводят только всю необходимую подготовительную работу;

г) в партийных организациях РККА и войск НКВД обмен партийных билетов производится начальником соответствующего политотдела, проводившим и отвечающим персонально перед ЦК ВКП(б) за проверку партийных документов.

5. Чистые бланки новых партийных билетов и кандидатских карточек, а также учетные документы выдаются Центральным комитетом ВКП(б) непосредственно первому секретарю обкома, крайкома или ЦК нацкомпартий после того, как в ЦК ВКП(б) будет заслушан его доклад об итогах проверки партдокументов.

Секретари обкомов, крайкомов и ЦК нацкомпартий выдают бланки партийных билетов непосредственно первым секретарям райкомов для выдачи их членам партии.

Секретари райкомов после обмена старых партийных билетов на новые пересылают на имя первого секретаря крайкома (обкома) акт о выдаче партбилетов с приложением к нему отчетных карточек и старых партийных билетов.

Секретари обкомов, крайкомов и ЦК нацкомпартий, проверив правильность отчетности и выдачи партийных документов, утверждают акты, представленные секретарями райкомов, и отчитываются перед ЦК ВКП(б) за каждый полученный ими партбилет и за другие партдокументы.

6. Секретари райкомов при вызове члена или кандидата партии в райком для обмена партийного билета или кандидатской карточки проверяют все данные о члене партии по акту проверки партийных документов, выясняют лично у него и в партийной организации, где он состоит на учете, оправдывает ли он высокое звание члена партии и, при отсутствии сомнений в целесообразности оставления его в рядах ВКП(б), выдают ему новый партийный билет.

Во всех случаях, когда секретарь райкома не считает возможным производить обмен партбилета и находит необходимым поставить вопрос об исключении из рядов ВКП(б) члена или кандидата партии, он вносит свое предложение на утверждение бюро райкома.

7. Поручить оргбюро ЦК ВКП(б) во исполнение настоящего постановления издать не позднее 10 января 1936 г. для руководства обменом партийных билетов и других партийных документов инструкцию о порядке и технике обмена.

8. Открыть прием в кандидаты ВКП(б) и перевод из кандидатов в члены партии, начиная с 1 июня 1936 года.

При приеме новых членов в ВКП(б) партийные организации должны отбирать в партию действительно передовых, действительно преданных делу рабочего класса, лучших людей нашей страны, из рабочих прежде всего, а также из колхозников и трудовой интеллигенции, проверенных на различных участках борьбы за социализм с тем, чтобы еще больше укрепить ряды ВКП(б) и еще больше расширить связи партии с массами.

В соответствии с этим пленум ЦК ВКП(б) считает необходимым предостеречь все партийные организации против превращения приема новых членов партии в массовую кампанию вербовки, что может привести к опасности вредного разбухания партийных рядов. Прием в члены партии, как и в кандидаты, может производиться лишь в индивидуальном порядке, при тщательном индивидуальном отборе принимаемых. Прием группами должен быть безусловно исключен из партийной практики, как совершенно недопустимый и вредный для партии метод.

Пленум ЦК ВКП(б) считает, однако, возможным временно не разрешать прием в члены партии и кандидаты для отдельных партийных организаций, которые по общему своему состоянию и уровню всей их работы еще недостаточно подготовлены к тому, чтобы по-большевистски осуществить дело приема новых членов партии, их воспитания и использования.

Вопрос о временном запрещении приема в партию в отношении отдельной областной, краевой или республиканской партийной организации в целом должен решаться в ЦК ВКП(б), а по отдельным районным или первичным партийным организациям—в обкомах, крайкомах и в ЦК нацкомпартий с утверждения ЦК ВКП(б).

9. Во всей работе по приему в партию партийные организации должны серьезнейшее внимание обратить на группы сочувствующих, как на важнейший резерв для пополнения рядов ВКП(б). Необходимо в кратчайший срок устранить недостатки, а нередко и забвение работы с сочувствующими. Партийные организации в первую очередь должны исправить совершенно нетерпимое положение, когда работу с сочувствующими, в лучшем случае, сводят к вовлечению их в кружки политграмоты и когда сами руководители первичных и районных организаций совершенно не связаны с сочувствующими, не знают их и с ними не работают.

Для того, чтобы из числа сочувствующих пришли в ВКП(б) лучшие, парторганизации должны вербовать сочувствующих в строго индивидуальном порядке, привлекать их в соответствии с требованиями устава партии к выполнению отдельных поручений, доводить до их сведения и разъяснять им важнейшие решения партии и правительства, поставить с сочувствующими серьезную политическую работу и выковывать у них навыки большевистской организованности и дисциплины.

10. Рассматривая организацию ВЛКСМ как серьезнейший резерв для пополнения рядов ВКП(б), пленум ЦК ВКП(б) вместе с тем решительно осуждает сложившуюся на местах практику, когда при приеме в ВКП(б) устав партии нарушается. Во время проверки партдокументов в партийных организациях обнаружены были многочисленные факты кампанейского, механического приема комсомольцев в ВКП(б), путем парадной передачи их из комсомола в партию, часто приуроченной к той или иной годовщине, празднику и тому подобное. Такая практика является небольшевистской, опрокидывающей устав нашей партии, в котором совершенно точно оговорено, на каких условиях принимается в ВКП(б) член ВЛКСМ.

Признавая все преимущества, которые дает члену ВЛКСМ его пребывание в рядах комсомола при вступлении в партию, пленум ЦК ВКП(б) считает, однако, неправильным, когда некоторые партийные и комсомольские организации ставят вопрос о массовом приеме в партию комсомольцев, связывая это дело с наличием в комсомоле большого количества так называемых переростков. Подменяя принцип индивидуального отбора в партию принципом возрастным, партийные и комсомольские организации неправильно воспитывают самих комсомольцев, создавая у них такое настроение, что если их не принимают в партию по достижении определенного возраста, значит они отбрасываются от активной политической жизни.

Такая установка является совершенно неправильной. Не каждый комсомолец, достигший определенного возраста (переростек), может и должен быть принят в ВКП(б). В партию отбираются только наиболее достойные, проверенные люди, каждый комсомолец имеет возможность добиваться вступления в ряды ВКП(б) путем активного участия в деле социалистического строительства, повышения своего идейного уровня и большевистской закалки, тесно связывая свою работу с партийной организацией.

11. Установить такой порядок, при котором партийный билет или кандидатская карточка вручаются вновь принятым в партию непосредственно в райкоме секретарем райкома. Эта мера в сочетании с тем, что секретарь райкома будет знать заранее принимаемого в партию, позволит ему одновременно с приемом в партию правильно решить вопрос об использовании нового члена или кандидата партии для партийных заданий не в порядке формального выполнения так называемых партнагрузок, а в соответствии с его способностями и задачами, которые стоят перед данной парторганизацией.

Пленум ЦК ВКП(б) решительно осуждает практику, имевшую место во многих партийных организациях, когда после приема новых членов партии или кандидатов о них забывали, не проявляя заботы о молодых, еще недостаточно сложившихся и не воспринявших всех традиций большевистской организованности членах партии.

Необходимо добиться, чтобы под руководством и с помощью своей партийной организации каждый новый кандидат и член партии сразу почувствовал всю ответственность перехода от беспартийности к большевистской организованности и проникся сознанием ответственности перед окружающими за дело партии.

*

В виду того, что чисткой партии, начатой в 1933 г., были охвачены основные области, а проверка партдокументов обеспечила и по остальным областям разрешение задач, поставленных перед чисткой 1933 г., пленум ЦК ВКП(б) **постановляет:**

а) считать чистку партии законченной и не проводить ее в тех областях, где она не проходила;

б) работу центральной комиссии по чистке рядов ВКП(б), организованной постановлением ЦК ВКП(б) от 10 мая 1933 г., считать законченной.

О РАБОТЕ ВСЕСОЮЗНОГО БАНКА ФИНАНСИРОВАНИЯ КОММУНАЛЬНОГО И ЖИЛИЩНОГО СТРОИТЕЛЬСТВА

ПОСТАНОВЛЕНИЕ СОВЕТА НАРОДНЫХ КОМИССАРОВ СОЮЗА ССР

Заслушав доклад о работе Всесоюзного банка финансирования коммунального и жилищного строительства (Цекомбанка) за 1934 год, Совет народных комиссаров Союза ССР отмечает некоторое улучшение работы Цекомбанка и местных коммунальных банков, усиление контроля за ценами на материалы и оборудование, борьбу с внеплановым строительством, укрепление проектно-сметной дисциплины и усиление аккумуляции внебюджетных средств.

Однако наряду с этим имеют место следующие значительные недостатки: недостаточно проверяются непосредственно на стройках наличие смет и выполнение заданий по снижению стоимости строительства, недостаточен контроль Цекомбанка за работой местных коммунальных банков, со стороны которых имели место нарушения плановой и кредитной дисциплины и правил контроля за расходованием фондов заработной платы и административно - хозяйственными расходами в отношении местного строительства (Ивановский, Воронежский, Куйбышевский, Грузинский, Западный коммунальные банки); неудовлетворительно парторганизации должны вербовать сочувствующих в строго индивидуальном порядке, привлекать их в соответствии с требованиями устава партии к выполнению отдельных поручений, доводить до их сведения и разъяснять им важнейшие решения партии и правительства, поставить с сочувствующими серьезную политическую работу и выковывать у них навыки большевистской организованности и дисциплины.

10. Рассматривая организацию ВЛКСМ как серьезнейший резерв для пополнения рядов ВКП(б), пленум ЦК ВКП(б) вместе с тем решительно осуждает сложившуюся на местах практику, когда при приеме в ВКП(б) устав партии нарушается. Во время проверки партдокументов в партийных организациях обнаружены были многочисленные факты кампанейского, механического приема комсомольцев в ВКП(б), путем парадной передачи их из комсомола в партию, часто приуроченной к той или иной годовщине, празднику и тому подобное. Такая практика является небольшевистской, опрокидывающей устав нашей партии, в котором совершенно точно оговорено, на каких условиях принимается в ВКП(б) член ВЛКСМ.

Признавая все преимущества, которые дает члену ВЛКСМ его пребывание в рядах комсомола при вступлении в партию, пленум ЦК ВКП(б) считает, однако, неправильным, когда некоторые партийные и комсомольские организации ставят вопрос о массовом приеме в партию комсомольцев, связывая это дело с наличием в комсомоле большого количества так называемых переростков. Подменяя принцип индивидуального отбора в партию принципом возрастным, партийные и комсомольские организации неправильно воспитывают самих комсомольцев, создавая у них такое настроение, что если их не принимают в партию по достижении определенного возраста, значит они отбрасываются от активной политической жизни.

Такая установка является совершенно неправильной. Не каждый комсомолец, достигший определенного возраста (переростек), может и должен быть принят в ВКП(б). В партию отбираются только наиболее достойные, проверенные люди, каждый комсомолец имеет возможность добиваться вступления в ряды ВКП(б) путем активного участия в деле социалистического строительства, повышения своего идейного уровня и большевистской закалки, тесно связывая свою работу с партийной организацией.

11. Установить такой порядок, при котором партийный билет или кандидатская карточка вручаются вновь принятым в партию непосредственно в райкоме секретарем райкома. Эта мера в сочетании с тем, что секретарь райкома будет знать заранее принимаемого в партию, позволит ему одновременно с приемом в партию правильно решить вопрос об использовании нового члена или кандидата партии для партийных заданий не в порядке формального выполнения так называемых партнагрузок, а в соответствии с его способностями и задачами, которые стоят перед данной парторганизацией.

Пленум ЦК ВКП(б) решительно осуждает практику, имевшую место во многих партийных организациях, когда после приема новых членов партии или кандидатов о них забывали, не проявляя заботы о молодых, еще недостаточно сложившихся и не воспринявших всех традиций большевистской организованности членах партии.

Необходимо добиться, чтобы под руководством и с помощью своей партийной организации каждый новый кандидат и член партии сразу почувствовал всю ответственность перехода от беспартийности к большевистской организованности и проникся сознанием ответственности перед окружающими за дело партии.

*

В виду того, что чисткой партии, начатой в 1933 г., были охвачены основные области, а проверка партдокументов обеспечила и по остальным областям разрешение задач, поставленных перед чисткой 1933 г., пленум ЦК ВКП(б) **постановляет:**

а) считать чистку партии законченной и не проводить ее в тех областях, где она не проходила;

б) работу центральной комиссии по чистке рядов ВКП(б), организованной постановлением ЦК ВКП(б) от 10 мая 1933 г., считать законченной.

Заслушав доклад о работе Всесоюзного банка финансирования коммунального и жилищного строительства (Цекомбанка) за 1934 год, Совет народных комиссаров Союза ССР отмечает некоторое улучшение работы Цекомбанка и местных коммунальных банков, усиление контроля за ценами на материалы и оборудование, борьбу с внеплановым строительством, укрепление проектно-сметной дисциплины и усиление аккумуляции внебюджетных средств.

Однако наряду с этим имеют место следующие значительные недостатки: недостаточно проверяются непосредственно на стройках наличие смет и выполнение заданий по снижению стоимости строительства, недостаточен контроль Цекомбанка за работой местных коммунальных банков, со стороны которых имели место нарушения плановой и кредитной дисциплины и правил контроля за расходованием фондов заработной платы и административно - хозяйственными расходами в отношении местного строительства (Ивановский, Воронежский, Куйбышевский, Грузинский, Западный коммунальные банки); неудовлетворительно организован в местных коммунальных банках документооборот и внутренний контроль денежных документов, что привело в ряде случаев к злоупотреблениям (Москва, Сталино, Киев).

В целях улучшения работы Цекомбанка и местных коммунальных банков по финансированию и кредитованию жилищного коммунального и культурно - бытового строительства по контролю рублем, за выполнением планов строительства и снижения себестоимости и по аккумуляции внебюджетных средств Совет народных комиссаров Союза ССР **постановляет:**

1. Для обеспечения единства и согласованности во всей оперативной работе Цекомбанка и местных коммунальных банков и усиления планово-финансовой дисциплины во всей системе коммунальных банков установить следующее:

а) Местные коммунальные банки проводят свою работу на основе правил и инструкций, утвержденных Наркомфином СССР, а также форм документооборота и отчетности, устанавливаемых Цекомбанком по согласованию с ЦУНХУ Госплана СССР, и отчитываются в своей работе как перед соответствующими исполкомами и горсоветами, так и перед Цекомбанком.

б) Кредитно - финансовые планы местных коммунальных банков рассматриваются соответствующими исполкомами и горсоветами и представляются на утверждение Цекомбанка. Годовые и квартальные отчеты местных коммунальных банков рассматриваются и утверждаются Цекомбанком.

в) Финансирование строительства за счет общесоюзных средств осуществляется местными коммунальными банками в строгом соответствии с указаниями Цекомбанка.

г) Управляющие местными коммунальными банками назначаются и освобождаются от должности исполкомами и горсоветами по согласованию с управляющим Цекомбанком.

д) Не реже одного раза в год Цекомбанк производит ревизию каждого местного коммунального банка, а местные коммунальные банки — ревизию своих отделений.

В целях улучшения обслуживания городского хозяйства, жилищно-коммунального и культурно - бытового строительства, подведомственного РСФСР, образовать в составе Цекомбанка специальный отдел по финансированию строительства РСФСР под непосредственным руководством управляющего Цекомбанком.

2. Разрешить Цекомбанку в отношении строек союзного значения и местным коммунальным банкам в отношении строек местного значения при обнаружении бесхозяйственности, резкого несоответствия между затратами средств и выполнением материальной программы строительства, незаконного использования оборотных средств на строительство и других грубых нарушений финансовой дисциплины—приостанавливать финансирование строительства впредь до решения вышестоящего по отношению к строящей организации органа.

Предложить управляющему Цекомбанком в отношении строек союзного значения и управляющим местными коммунальными банками в отношении строек местного значения в случаях перерасхода строительствами утвержденных для них смет по административно - управленческим расходам прекращать финансирование этих расходов.

3. Предложить ЦУНХУ Госплана СССР и НКФ СССР совместно с наркоматами и центральными управлениями установить с 1 января 1936 года самостоятельный учет всех затрат по жилищному, коммунальному и культурно - бытовому строительству, осуществляемому одновременно с промышленным, транспортным, торговым и иным хозяйственным строительством.

Для этого установить выделение в балансах промышленного, транспортного и иного хозяйственного строительства специальных статей, обеспечивающих Цекомбанку и местным коммунальным банкам возможность наблюдения за капиталовложениями в жилищно - коммунальное и культурно-бытовое строительство, оставшимся материалов, расчетами с дебиторами и кредиторами и прочими расчетами по этому строительству.

Допустить выделение жилищного, коммунального и культурно - бытового строительства на самостоятельный баланс в тех случаях, когда соответствующий народный комиссар Союза ССР или Совнарком союзной республики, по принадлежности, считает это целесообразным.

4. Обязать наркоматы и центральные управления Союза ССР и совнаркомы союзных республик обеспечить выделение отдельной статьей в балансах государственных предприятий и организаций амортизационных отчислений по жилищному и коммунальному хозяйству и своевременное внесение этих отчислений в Цекомбанк и местные коммунальные банки для целевого финансирования капитального ремонта и нового строительства.

5. Поручить Цекомбанку совместно с наркомхозами союзных республик разработать мероприятия, обеспечивающие полное поступление в местные коммунальные банки средств жилищно-арендных и жилищно - строительных кооперативов, предназначенных на капитальный ремонт.

6. Установить, что краткосрочное кредитование коммунальными банками жилищного и коммунального хозяйства производится исключительно за счет собственных капиталов банка и краткосрочных пассивов. Запретить краткосрочное кредитование коммунальными банками предприятий местной промышленности и торговли.

Запретить покрытие кредитом коммунальных банков финансовых разрывов республиканских и местных бюджетов, разрешив только тем коммунальным банкам, которые обслуживают кассовое исполнение местного бюджета, выдавать ссуды на указанную цель на срок не свыше месяца, не выходя за пределы календарного года, и притом в пределах не свыше 10 процентов суммы основного капитала данного банка.

7. Предоставить право коммунальным банкам взыскивать в бесспорном порядке просроченную задолженность местных исполкомов и горсоветов непосредственно с их бюджетных счетов.

8. Для улучшения оперативной техники и усиления борьбы с злоупотреблениями обязать Цекомбанк по согласованию с ЦУНХУ Госплана СССР в трехмесячный срок издать стандартные формы оперативных документов и разработать инструкцию по оперативной технике и документообороту, а также разработать план механизации счетных операций крупнейших местных коммунальных банков.

Зам. председателя Совета народных комиссаров Союза ССР
В. ЧУБАРЬ.

Управляющий делами Совета народных комиссаров Союза ССР
И. МИРОШНИКОВ.

Москва, Кремль.
29 ноября 1935 года.

В ТАШГОРКОМЕ КП(б) Уз

*

Об отчетах депутатов перед избирателями

В связи с тем, что большинство избранных год тому назад депутатов городского и районных советов не отчитывались перед избирателями о проделанной ими работе, не отчитывался и президиум советов о выполнении наказа, данного избирателями, городской комитет партии решил провести на предприятиях, учреждениях, организациях, в жактах, махаллях с 1 января по февраль 1936 года отчеты депутатов.

Отчетная кампания должна быть проведена на основе большевистской самокритики, под лозунгом расширения и укрепления повседневной связи депутатов с избирателями, проверки выполнения наказа, вовлечения новых слоев избирателей в активную советскую работу.

Всем райкомам предложено выделить районный партактив в помощь райсоветам для организации этой отчетной кампании, а также предварительно заслушать специальное сообщение партгрупп райсоветов о выполнении наказа.

Первичным парторганизациям необходимо предварительно проверить работу депутатских групп по выполнению наказа избирателей, организовать освещение их работы в стенгазетах, многотиражках; на ближайших партийных собраниях специально обсудить вопрос о подготовке к отчетной кампании, обеспечить широкое раз'яснение политического значения предстоящих отчетов, добиваясь на этой основе стопроцентной явки избирателей на отчетные собрания.

Депутаты, уклоняющиеся от своих обязанностей и неоправдывающие доверие избирателей, должны быть переизбраны и заменены более авторитетными и работоспособными товарищами.

Отчетные доклады должны сопровождаться сбором дополнительных предложений к наказу, а также конкретных указаний каждому депутату. Все поступившие предложения вместе с невыполненными пунктами наказа будут положены в основу плана практической работы горсовета и райсоветов на 1936 год.

Горком обязал горсовет и райсоветы в дальнейшем заслушивать один раз в три месяца отчеты председателей райсоветов на заседании президиумов и один раз в шесть месяцев на пленумах советов о выполнении наказа избирателей. Им же предложено организовать подрайонные депутатские группы из числа депутатов, избранных неорганизованным населением. Горсовет и райсоветы обязаны на специальных пленумах обсудить итоги отчетной кампании. Для широкого освещения хода отчетной кампании горсовету поручено обеспечить выпуск информационного бюллетеня не реже одного раза в декаду.

Перед отчетной кампанией

19 декабря состоялся пленум Ташкентского городского совета совместно с райсоветами с докладом о задачах предстоящей отчетной кампании депутатов перед избирателями.

После доклада зам. пред. горсовета т. Коростылева в прениях выступили т. Хасанов (завод им. Ильича), т. Ризаева (горком), профессор Слоним, профессор Залесский и другие. Все выступавшие товарищи указывали, что ни секции, ни президиумы райсоветов, в том числе и горсовета, не сумели в течение года наладить организационно-массовую работу, не привлекали депутатов к активной советской работе. Работа с депутатами, массовая работа среди избирателей является одним из самых отстающих участков работы советов—таков общий характер выступлений. В конце прений выступил секретарь Ташкентского ГК т. Кац и зам. пред. ЦИК УзССР т. Манжара. Пленум принял решение о проведении отчетной кампании депутатов, которая начнется с 1 января 1936 года.

ПОДНЯТЬ СТРОИТЕЛЬНУЮ ИНДУСТРИЮ НА ВЫСШУЮ СТУПЕНЬ

Речь товарища А. И. МИКОЯНА на совещании по вопросам строительства в Центральном Комитете ВКП(б)

I. Развернуть стахановское движение в строительной промышленности

Надо признать, что не случайно стахановское движение на стройках развернулось позже, чем во всех основных отраслях нашей промышленности.

В первой пятилетке в соревновании и ударничестве наши строители шли впереди. Это тогда отметил, как известно, товарищ **Сталин**, сказав, что энтузиазм и пафос нового строительства надо дополнить теперь пафосом освоения новой техники.

Почему же теперь, когда стахановское движение подняло социалистическое соревнование на высшую ступень, строителям приходится подтягиваться и равняться по угольщикам, металлургам, машиностроителям?

Основная причина в том, что стройки больше, чем другие отрасли нашего народного хозяйства, отстали по части механизации. А стахановское движение, как сказал товарищ **Сталин**,—это движение, возникшее на почве **освоения новой техники.**

Оказалась и слабая постановка технического образования строительных рабочих. Товарищ **Сталин** совершенно правильно отметил, что большинство стахановцев, — это люди, отлично сдавшие экзамен на техминимум. Техническое образование сыграло решающую роль в деле под'ема стахановского движения. И если мы сильно нажимали на техническую подготовку кадров промышленности, то в области строительства техническое образование рабочих отстало. Сыграло свою роль также и то, что в промышленности больше постоянных кадровых рабочих, чем на стройках.

Прогрессивная сдельщина, как одно из решающих условий успехов стахановского движения, стала применяться в строительном деле с недавнего времени, то-есть позже, чем в других отраслях промышленности. Простая сдельщина не является большим стимулом поднятия производительности труда.

Вот эти обстоятельства и определили некоторое отставание строителей в развертывании стахановского движения.

Все эти недостатки можно и следует быстро исправить. Наркомтяжпром дает сейчас гораздо больше механизмов чем раньше, — правда, меньше чем строителям нужно, но все же больше, чем до сих пор. Надо создать постоянные кадры квалифицированных строителей, твердо проводить принцип подрядного строительства, надо взяться за техническое обучение нашей кадровой рабочей силы, за правильное внедрение «прогрессивки» (а она себя оправдала), а также за применение системы аккордных работ, — и тогда мы сумеем добиться, что большинство наших строителей станет в передовые ряды. В этом смысле сегодняшнее совещание должно быть поворотным для всех строителей.

У нас теперь есть много работников, которые за своими плечами имеют большой, богатый опыт строительных работ. Сейчас нет необходимости посылать на строительство людей, не умеющих строить, незнающих стройки, тогда как раньше мы нередко вынуждены были назначать даже на руководство стройкой человека, который в жизни до этого ничего не строил. Теперь всей стране известны руководители крупнейших строек тяжелой индустрии, по заслугам оцененные партией и правительством.

И в пищевой промышленности выросли также руководители строительства — строители Ленинградского мясокомбината товарищи Алексеев и Лернер, начальник строительства Карабалтинского сахарного завода в Киргизии инженер Вуль, строитель Бийского сахарного завода т. Севастьянихин, строитель Брянского мясокомбината т. Яроль, строитель холодильника № 8 инженер Буркман и многие другие.

Теперь мы можем подбирать людей с большим стажем работы на стройках. Теперь мы можем и должны от руководителя строительства большего требовать. Мы могли прощать ему первые ошибки и грехи, когда он только учился на первых стройках, а теперь мы таких грехов прощать не должны и не можем.

Здесь товарищи рассказывали о том, сколько имеется стахановцев на стройках Наркомтяжпрома, на ж.-д. строительстве и в других отраслях.

На стройках Наркомпищепрома также имеются блестящие образцы работы по-стахановски. Так, например, тов. Евлантьев, штукатур строительства Брянского мясокомбината, свою норму выполняет на 400 процентов. Вместо 15 кв. м штукатурки от дает 61 кв. м в смену. Штукатур того же строительства тов. Родин перегнал тов. Евлантьева и дает в смену 80 кв. м штукатурки. Слесари — монтажники строительства Брянского мясокомбината товарищи Школин и Солдатов, работая на монтаже, свою норму выполняют на 312 процентов.

Здесь же электросварщик тов. Дмитриенко свою норму выполняет на 426 процентов, зарабатывая по 49 рублей в день, а плотник Дениско в ноябре давал 499 процентов нормы. Арматурщик т. Кудрявцев на строительстве холодильника № 9 в Москве вместо 277 килограммов арматуры укладывает 900 килограммов. Бригадир плотников тов. Пантелеев на московском холодильнике № 8 на установке воздушных коробов добивается 350 процентов нормы. Плотник строительства Брянского мясокомбината т. Швырев выполняет норму на 389 процентов. Слесарь строительства Московского мясокомбината т. Никитин выполняет норму на 190 процентов.

Это не единичные рекорды, а движение сотен и тысяч пролетариев, которые опрокидывают устарелые строительные нормы. Надо распространить лучшие образцы стахановской работы на всю массу наших строительных рабочих, и тогда мы сможем скоро не только догнать, но и перегнать американские строительные рекорды.

II. Главное—устранить недочеты в организации строительных работ

Прежде всего надо покончить с недоброжелательными настроениями, имеющимися, к сожалению, у части руководящих работников строительного фронта.

И на этом совещании некоторые строители рассуждают так: «Нас тянут, чтобы мы сказали, почему мы плохо строим. Ну что ж! Давайте найдем постороннего виновника. Это куда безопаснее и куда приятнее»... И валят все на нехватку материалов. Конечно, недостаток стройматериалов тормозит строительство, задерживает темпы. Это верно. Но ведь есть также очень много недостатков, зависящих от самих строителей, о которых нельзя здесь молчать, так как в них центр тяжести.

Когда я слышу речи, что нет, дескать, стройматериалов, я вспоминаю недавние времена, когда директор или начальник строительства на мой вопрос, почему программа не выполняется, всегда отвечал: «Вагонов не подают» **(Смех).**

Это был стандартный ответ. Этим безрукие хозяйственники покрывали свою безрукость. В этом ли лежала причина плохой работы, действительно ли вагонов не подавали, проверить было трудно, а все сваливали на вагоны.

Теперь, если работа плохо идет, строители, подобные этим безруким хозяйственникам, говорят: «Стройматериалов не дают».

Теперь этим так же прикрываются, как раньше вагонами. Но я не сомневаюсь, что скоро товарищ Орджоникидзе, который уже добился того, что вдоволь хватает тракторов и аэропланов, добьется и того, что у нас будет много стройматериалов. А вагоны теперь, как известно, товарищ Л. М. Каганович подает аккуратно. Будет много стройматериалов, и тогда мы окончательно и с позором разоблачим тех хозяйственников и строителей, которые свое неумение или нежелание хорошо организовать работу прячут за об'ективными «стройматериалами», как раньше прятались за спиной то существующих, то несуществующих вагонов.

Недавно я созвал у себя в наркомате совещание строителей для проверки хода строительства пусковых об'ектов. Докладчик от Главстроя начал свой доклад с того, что, мол, больше двадцати строек не будут закончены потому, что Наркомтяжпром не дает оборудования. Точь-в-точь как многие из выступавших на этом совещании ораторов. Но я оказался менее вежливым председателем, чем председатель данного совещания, который всем дает слово и никого не прерывает. Я этого оратора сразу же оборвал и лишил слова, заявив, что его выступление является вреднейшим. Я наговорил ему и еще много других неприятных слов, которые вряд ли стоит вспоминать, но которые при нужде можно вспомнить... **(Смех. Аплодисменты).**

Когда мы затем на этом же наркоматском совещании взяли каждую стройку в отдельности и ознакомились подробно с положением дел на ней, то оказалось, что были и такие факты, когда Наркомтяжпром не давал оборудования или стройматериалов. Но в большинстве случаев, если бы Наркомтяжпром и дал оборудование и стройматериалы, все равно стройка не была бы пущена в ход в срок, так как там имелся целый ряд дефектов в руководстве и организации дела.

Таким образом, мы имеем полное право утверждать, что зачастую начальники наших строительств неправильно прикрываются недостатком материалов и оборудования.

Партия принимает все меры к тому, чтобы дать больше стройматериалов, чтобы удешевить цены на них, чтобы ликвидировать всякие неполадки в производстве нужной строительствам продукции. Но раньше всего надо самим строителям работать как следует, мобилизовать массы, подымая их до стахановских методов работы, а не оправдывать своего бездействия ссылками на «чужого дяденьку», не сваливать вину на других.

Конечно, у нас еще многого нехватает, а почему все-таки у нас есть строители, которые добиваются выполнения программы, строят прекрасно и в срок. Почему? Только потому, что они берут правильную установку в своей работе.

А, имея хороших начальников и инженеров строек и прекрасных стахановцев - рабочих, давая им правильную линию поведения, мы несомненно сможем показать новые образцы действительно большевистской стройки предприятия.

III. Упорядочить проектирование

Надо обратить серьезное внимание на проектирование... Оно играет большую роль. Здесь товарищ Межлаук раскритиковал работу всех наркоматов по строительству и по проектированию. Он так ловко построил свой доклад, что трудно к нему придраться **(Смех).** Конечно, если бы товарищ Межлаук нелицеприятно скроил доклад, то мы бы все его стали критиковать, а он здесь так докладывал, так удачно взял пропорции критики по отношению к наркоматам, что не придерешься!

КАГАНОВИЧ. — Пропорции, как у хорошего архитектора **(Смех).**

МИКОЯН. — Но я должен сказать, что у нас с проектированием дела идут куда лучше сейчас, чем в прошлом году. И все же по Наркомпищепрому, например, у товарища Межлаука вышло так, что больше половины строек не имеют проектов. Это неверно. Подавляющее большинство строек имеет готовые проекты. Правда, есть много таких проектов, которые утверждены только главком, а нарком их еще не утвердил.

Нарком мог бы, конечно, быстро проштамповать все проекты. Я, однако, предпочел на некоторое время задержать их утверждение, чтобы детально в них разобраться и утвердить каждый проект по существу с тем, чтобы полностью за него отвечать. Я написал поэтому в Совнарком, что сорок проектов вновь начинаемых строек Наркомпищепрома опоздают, к сроку не будут готовы.

МОЛОТОВ. — К сожалению, по-моему.

МИКОЯН. — Между прочим, мы в Наркомпищепроме поставили один важный вопрос. Огромное количество проектных организаций, в известной мере, выдумывает себе работу. Говорят, что много нужно проектов. А если правильно организовать работу, то получится, что проектировать заново нужно значительно меньше. Ведь, каждый завод, кроме того, что он имеет свое специфическое лицо, имеет также обычный гараж, обычную изгородь, ворота, проходную контору, столовую, одним словом, имеет массу общих подсобных строений, для которых не нужен каждый раз новый проект. Здесь может быть применен типовой проект. Однако каждый проектировщик проектирует для каждого нового завода все эти подсобные предприятия заново, и ему платят за это каждый раз, как за новое творчество. А ведь для мясного комбината проектируют гаражи точно такие же, как и гаражи для сахарного завода.

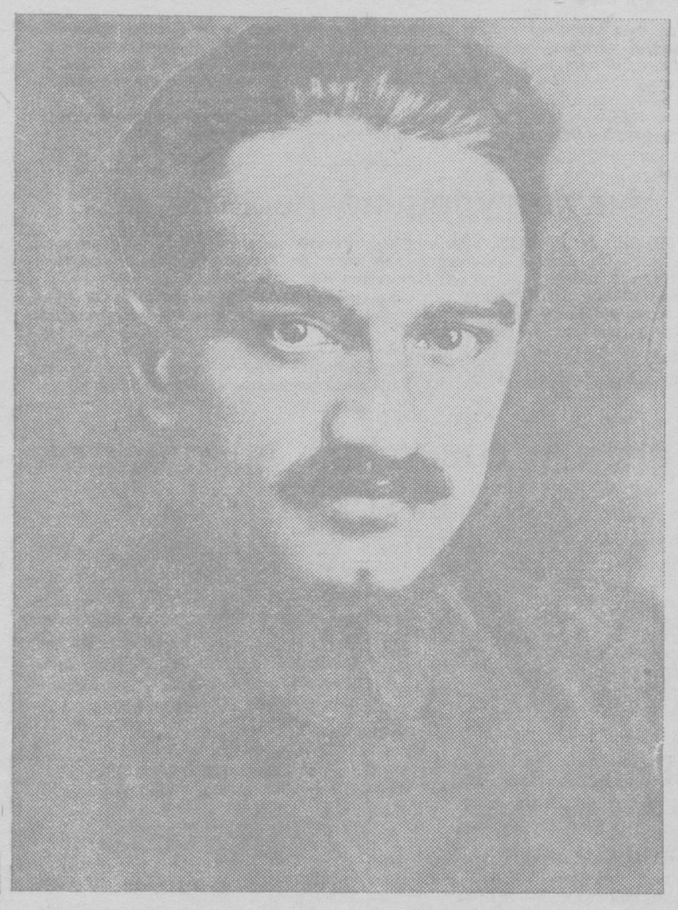

В Наркомпищепроме добились того, что собрали типовые проекты по строкам общего характера. Мы рассчитываем в ближайшее время покончить с повторным проектированием одних и тех же об'ектов по многу раз.

Я запрещу приказом производить заново проектирование по целому ряду об'ектов. Только то, что вносит новое в технику, имеет специальное значение, надо разрешать проектировать специально. Этим мы несомненно удешевим строительство.

Кроме того, надо постараться дать **типовые проекты** целых предприятий и их технологических процессов. Для многих однородных предприятий это можно сделать. Например, типовые проекты в целом можно дать по сахарным и консервным заводам, по мясокомбинатам.

Главная беда наших строителей и проектировщиков заключается в том, что они еще не научились вести **хозяйский счет деньгам.** Вот, к примеру, сахарный завод в Киргизии — по проекту пришлось бы большие деньги, много миллионов ухлопать на строительство этого завода. Все, что можно только придумать, сфантазировать, было в этот проект напихано. А мы взяли и сняли около трех миллионов рублей без всякого ущерба. Причем, завод будет обеспечен бытовыми условиями лучше, чем другие сахарные заводы.

Проекты следует очистить от всяких фантазерств, от излишеств для того, чтобы деньги не разбазаривались, чтобы на эти же деньги строить побольше новых предприятий.

IV. Снизить стоимость строительства

Нужно сказать, что когда мы боремся за снижение себестоимости строительства, то не все строители оказывают нам поддержку в этой борьбе. Часто инженер считает, будто его дело проектировать и строить, чтобы постройка была отлична, чтобы было построено прочно и красиво. А если дорого выйдет, это, дескать, не его дело.

Точно также год тому назад главный инженер завода обычно считал, что снижение себестоимости продукции завода — дело директора, бухгалтера, а его — инженера — не касается. Поэтому план по снижению себестоимости не выполнялся.

Товарищ Серго Орджоникидзе—нарком тяжелой индустрии—первым поднял вопрос на совете тяжелой промышленности о борьбе за рубль, за снижение себестоимости, за рентабельность. Первым на деле ввел хозрасчет. Он поднял вопрос о том, чтобы инженер отвечал за снижение себестоимости. И вот сейчас даже заработок самого инженера зависит от выполнения плана снижения себестоимости продукции.

Сейчас жена инженера знает, почему он приносит мало денег домой: значит — план снижения себестоимости не выполнен, значит — себестоимость дорога; а если он больше приносит денег, она тоже знает почему **(Смех).**

В результате наркомы теперь частенько получают от предприятий телеграммы: переводим пять миллионов, шесть миллионов сверхплановой прибыли завода!

А вот наши начальники строительств следят за качеством стройки, а сколько это стоит, как идет снижение себестоимости, — этим они пока плохо занимаются.

Сейчас все-таки строители немного хоть стали подумывать о стоимости, а раньше часто говорили — «любой ценой»!

Конечно, никто не хочет нарочно дорого платить, но и особенных усилий к снижению себестоимости товарищи-строители не прилагают. Вот, к примеру, сахарные новостройки в прошлом году заказали дорогое оборудование. В этом году заказанное или оборудование стало значительно дешевле. Вы думаете, что строители подняли шум, обратились ко мне, а я обратился к товарищу Серго?

Ничего подобного!

Когда я узнал, что дальневосточный завод обошелся дорого, я стал спрашивать:

— Почему такие перерасходы на оборудовании и монтаже?

Оказалось, что достаточно было малейшего усилия, достаточно было обратиться к Восхиму, и Восхим даже без драки снизил цены на 24 процента.

А сколько лишних денег перерасходуют наши строительства?

Подсчитайте-ка!

Если мы все начнем снижать себестоимость, наверняка ее снизим. Если же вы скажете — пусть Наркомтяжпром снижает, пусть снижаются цены на кирпич, а мы как-нибудь так, а мы уж потом, то ничего не выйдет.

И вот накладные расходы. Одна стройка «перевыполняет план» по расходованию средств, а другая стройка экономит против плана. Сидящий здесь инженер тов. Бурман (московский холодильник № 8) имел по плану 360 тысяч рублей административных расходов, а израсходовал лишь 260 тысяч рублей. Экономия 100 тысяч рублей, почти тридцать процентов. Я не могу сказать, что на строительстве этого холодильника все идеально, что все расходы тут сокращены. Можно и еще сократить.

Вот строительство холодильника № 9. Вместо 282 тысяч рублей израсходовано только 80 тысяч. А наряду с этим у нас на строительстве Петровского спиртозавода по смете предусмотрено накладных расходов 424 тысячи рублей, а у них ушло 495 тысяч рублей. За 11 месяцев они «перевыполнили» план, — но только по расходам. Есть у нас и такое строительство, которое имеет по плану накладных расходов 465 тысяч рублей, а потратило уже 500 тысяч рублей (Докшукинский спиртовый завод). Очевидно, здесь у нас — негодные хозяйственники, которые денег не считают, которые деньгами сорят.

Сметы нужно сократить по всем разделам и в первую очередь по накладным расходам.

Нужно, кроме того, заинтересовать инженеров - строителей и прорабов в снижении себестоимости строительства так же, как мы сделали на заводах в отношении себестоимости продукции, чтобы заработок инженеров зависел от экономии. И несомненно снизить себестоимость строительства мы сможем не меньше, чем предусмотрено на 1936 г.

Недавно, когда мы говорили о деньгах и принудывали, сколько стоит строительство, товарищ Сталин бросил реплику: «Когда спросишь у строителя, сколько будет стоить строительство, он с видом знатока отвечает: «Строительство будет стоить сумму порядка 10—15 миллионов рублей».

Строитель не говорит полторы—две тысячи или десять миллионов сто пять тысяч. Нет — «порядка 10—15 миллионов».

Хорош порядок!

У нас иногда горе-строители миллионы рублей рассматривают, как нечто в роде мусора. Забывают, что эти деньги советские, что на эти советские деньги построены прекрасные предприятия нашей страны, что на эти деньги мы построили большое количество наших гигантов, что эти деньги с каждым днем крепнут.

Наркомпищепром в 1936 году строит на 1 миллиард с лишним рублей. Если мы снизили бы себестоимость строительства только на 10 процентов, это уже дало бы сто миллионов рублей.

А у нас каждый консервный завод спущенного молока стоит 4 миллиона рублей. Так я же на 10 процентов снижения себестоимости могу построить 25 таких заводов.

Никто не скажет, что задание снизить стоимость строительства на 15 процентов невозможно. Правда, мы плохо снижали до сих пор, но не потому, что нельзя снижать, а потому, что плохо умели это делать. **Пора строителям научиться деньги считать по-хозяйски,** чтобы снизить себестоимость строительства так же успешно, как в этом году снижена себестоимость промышленной продукции.

V. Тщательно готовиться и быстро строить

Главный инженер строительного управления Наркомпищепрома тов. Штаерман выступал здесь с рядом предложений об улучшении организации строительства. Он был неправ, упрекая тов. Гинзбурга за то, что он предложил нашим строителям учиться у стахановцев. Тов. Гинзбург этим не хотел отрицать необходимость учиться у Америки. Он совершенно правильно предлагал в первую очередь учиться у наших рабочих и инженеров - стахановцев, которые показывают высокие образцы производительности. Не мог тов. Гинзбург предложить всем строителям ездить в Америку учиться.

Тов. Штаерман говорил о том, что он видел строительство в Нью-Йорке, где работают с получасовым запасом материалов, ибо каждые полчаса их аккуратно подвозят. Не нужно забывать, что в центре Нью-Йорка некуда складывать материалы в большом количестве и поэтому приходится подвозить из других мест каждые полчаса. И в центре Москвы мы не можем складывать месячные запасы стройматериалов на стройплощадке. А на Балхашстрое с получасовым запасом ничего не построишь **(Общий смех, аплодисменты).**

Надо иметь в разных местах разные запасы материалов: на неделю, на две недели, на месяц. Когда цементный завод находится в Новороссийске, а строить приходится, например, в Мурманске, то запас цемента нужно иметь не менее, чем на месяц. Я уверен, что и в Америке так бы сделали **(Аплодисменты).**

Другое дело, что у нас делают запасов безрассудно много. Я не знаю ни одной стройки, которая бы не имела лишних материалов. Иные говорят, что у них нет стройматериалов, а потом оказывается — есть лишние. Как-то я увидел на строительстве Бековского сахарного завода массу труб. Спрашиваю: «Почему так много труб?». Начальник строительства тов. Смирнов, хороший строитель, отвечает: «Я послал заявку на трубы в Москву, но не верил, что мне из Москвы пришлют. Я достал в Харькове трубы, а в это время прислали трубы из Москвы».

Если будем так запасаться, то никаких материалов не хватит.

ОРДЖОНИКИДЗЕ. — А потом говорите, что труб нехватает **(Общий смех, аплодисменты).**

МИКОЯН. — Это не значит, Серго, что ты не должен форсировать производство труб, которых действительно нехватает. Ты можешь расширять производство труб без риска, что наступит кризис их сбыта.

Это не то, что с моими конфектами и водкой **(Общий смех. Аплодисменты).**

Тов. Штаерман был совершенно прав, когда он говорил, что надо сначала подготавливаться к стройке, а потом строить. Но он переборщил, когда сказал, что два года надо готовиться, а три года строить. Нет, три—четыре месяца надо готовиться и год—полтора строить. Это, может быть, не американская, но зато это — хорошая большевистская стройка **(Смех. Аплодисменты).**

Почему-то т. Штаерман забыл, что вместе с ним мы недавно рассматривали проект и план организации строительства нового Жеровского завода в Воронежской области, и мы вместе с ним решили начать строительство проведением железнодорожной ветки в три километра, чтобы по ней подвозить стройматериалы, приступить сейчас же к строительству кирпичного завода в полкилометра от площадки. Из этих кирпичей весной мы решили строить вместо временных общежитий постоянные жилища будущего сахарного завода. Мы решили в первую очередь строить сахарный склад, чтобы его использовать, пока идет стройка, как склад материалов для строительства.

Вот путем такой организации работы, подготовившись в три—четыре месяца к основному строительству, мы можем завод, стоимостью около 22 миллионов рублей, закончить и сдать в эксплоатацию в срок — в 18 месяцев.

И вовсе нам незачем два года готовиться, чтобы три года строить.

Лазарь Моисеевич Каганович правильно отмечал всю ненормальность того в области железнодорожного строительства, что сперва посылают партию по изысканию железнодорожных путей, не дав ей указаний, что и где изыскивать, а потом при рассмотрении результатов изысканий все опрокидывают, что вызывает необходимость повторных изысканий и удорожание строительства.

Это замечание Лазаря Моисеевича относится ко всему нашему строительству. У нас на практике имеет место много случаев, когда наркомат утверждает проект, а промзадание к проектированию дают другие, менее ответственные люди. Из-за этого наркомату приходится отклонить проект, опрокидывать его, коренным образом переделывать, и это только потому, что промзадание дано неправильно. Если бы задание — какой завод, какой мощности проектировать — было бы дано наркомом, то во многих случаях не пришлось бы так круто переделывать проект и сметы, и куда быстрее и дешевле шло бы проектирование. С недавнего времени, например, в Наркомпищепроме установлено, что всякое промзадание нового строительства прежде чем поступить к проектировщикам, должно быть утверждено наркомом, а то приходится много в проектах менять, ругать проектировщиков, тогда как они и не совсем виноваты, ибо они сделали так, как им сказали **(Общий смех).**

☆

В заключение должен сказать, что это совещание представляет собою звено в цепи тех замечательных, интересных и содержательных совещаний, которые были проведены за последнее время по инициативе товарища **Сталина.** Это прекрасное начинание—совещания СНК и ЦК с отдельными отрядами борцов: то с пятисотницами по свекле, то с комбайнерами, то с хлопкоробами, а сегодня — со строителями. Такие собрания дают возможность вместе с лучшими людьми, знатоками дела, разобрать по косточкам вопросы и наметить правильные решения. Эти совещания превращаются, таким образом, в мощные рычаги новых, большевистских темпов работы. И настоящее совещание направлено на то, чтобы наши стройки, наше строительство всерьез двинулось вперед, ликвидировало свое отставание, чтобы вся партия, вся страна могла гордиться новыми социалистическими образцами строительной индустрии и строительного искусства **(Продолжительные аплодисменты. Все встают).**

У УПОЛНОМОЧЕННОГО КОМИССИИ ПАРТКОНТРОЛЯ ПРИ ЦК ВКП(б) ПО УЗБЕКИСТАНУ

Проверкой представителем уполномоченного Комиссии партийного контроля при ЦК ВКП(б) по Узбекистану вскрыты факты нарушения революционной законности и грубого искажения устава сельхозартели со стороны председателя джаркурганского рика **Абдуллаева.**

Абдуллаев, будучи в колхозе им. Икрамова, Ангорского сельсовета, арестовал за «нетактичное» обращение с ним и преправлением колхоза бригадира **Курбан Усанова** и колхозника **Буриева.**

В колхозе им. Калинина, Юкарыкакойдинского сельсовета, председатель рика Абдуллаев отобрал лошадь с жеребенком и передал ее бывшему хозяину Раджаб Бердыеву, вышедшему ранее из этого колхоза.

Уполномоченным КПК Абдуллаев предупрежден, что при повторении этих «ошибок» он поставит себя вне рядов партии и будет привлечен к уголовной ответственности.

☆

Проведенной проверкой в Наркомземе Узбекистана установлено несвоевременное отправление ответов на запросы директоров МТС и начальников райзо. Как правило, отраслевые управления и отделы Наркомзема на запросы отвечали через 5—15 дней, а иногда и совершенно оставляли их без ответа. Особенно задерживали ответы финансовый отдел, зерновое управление и строительный отдел. Партком и местный комитет не уделяли этому вопросу внимания.

Уполномоченный КПК по Узбекистану за бездушное чиновническо-бюрократическое отношение к запросам МТС и райземводов поставил на вид начальникам: финансового отдела — **т. Гринбергу** и зернового управления —т. **Хамидову.** Наркому земледелия предложено наложить административное взыскание на бывшего начальника строительного отдела **Капитан.**

Г.

Победа хлопкоочистительной промышленности

Статья зам. директора Узсаготхлоптреста тов. З. М. БОБРОВА

22 декабря заводы хлопкоочистительной промышленности Узбекистана досрочно выполнили годовой план. Текстильным фабрикам Советского Союза сдано 250.200 тонн волокна общей стоимостью в 285 миллионов рублей.

Выполнив досрочно план, заводы также значительно улучшили качество волокна. В этом году выработано высокосортного волокна в 7 раз больше прошлого года.

Начиная с сентября месяца большинство хлопзаводов добилось высокой производительности. Хлопзавод № 41 в Коканде увеличил производительность на пилочас с 2,8 до 3 с лишним килограммов. Завод № 32 увеличил производительность до 3,25 кг на пилочас, выдав за смену в среднем на одного рабочего вместо 4,8—10,3 тонны. Завод № 31 в Намангане достиг производительности на пилочас 3,34 кг, выдав за смену на одного рабочего вместо 3,6—10,4 тонны. Хлопзавод № 49 в Ташкенте поднял производительность на пилочас с 2,3 кг до 3 кг, выдав за смену на одного рабочего вместо 3,7—7,4 тонны.

В октябре хлопзаводы Узбекистана дали рекордную выработку, выдав 40.000 тонн волокна.

Успех этот не случайный. Сказались прежде всего результаты проведенного до начала сезона ремонта оборудования и оплового хозяйства заводов. Руководство ЦК КП(б)Уз, неустанная забота об улучшении работы хлопзаводов со стороны секретаря ЦК КП(б)Уз тов. **Акмаля Икрамова** оказали огромное влияние на подготовку к новому сезону.

Тщательный ремонт дизелей, джин, линтеров, оборудования, пневматики обеспечил бесперебойную высокопроизводительную работу. По указанию наркома легкой промышленности тов. **Любимова** много сделано в области улучшения культурно-бытовых условий жизни рабочих. Полмиллиона рублей затрачено на оборудование и ремонт общежитий. Многие общежития хлопзаводов могут по своему оборудованию и созданным удобствам служить образцом.

Решающую роль в успехах хлопкоочистительной промышленности сыграли кадры. Стахановское движение выдвинуло новых людей, овладевших техникой своего дела. Широко известны имена стахановцев **Маткамолова,** джинщика хлопзавода № 41, застрельщика стахановского движения, **Пирматова,** работающего на линтерах, **Дадабаева**—сменного мастера, **Мирза-Ахмедова** — джинщика, **Саидовой** и многих других стахановцев хлопзаводов, которые перешли на работу с 3 джин на 6 джин, обслуживая батарею джин.

Стахановцы своей практической работой опровергнули «технически обоснованные нормы производительности» на пилочас, доказав полную возможность сочетания высокой производительности оборудования с высоким качеством очистки волокна.

Главное в успехе стахановцев — это создание условий для работы, организация рабочего места. Проведение предупредительного ремонта стоит на первом плане. Без предупредительного ремонта, без того, чтобы не содержать оборудование, агрегаты в порядке, мы не сумеем добиться высокой производительности. Основное — в систематической смене пил, рихтовке их, калибровке колосников, наличии запасных ремней на каждой джине и главной трансмиссии. Запасный пильный зал экономит время, нужное для смены пил.

Второе условие — обеспечение полного питания джин, питания линтеров. Многое зависит от подготовки сырца к очистке: сушки, своевременного подвоза его, перемещения, ремонтного хозяйства.

На тех заводах, где это было вовремя понято, где руководство быстро перестроилось, там результаты налицо.

Велика роль технорука завода в стахановском движении. Технорук — организатор всего производственного процесса. Сменный мастер, механик силового хозяйства, слесарь-ремонтировщик, рабочий на подаче сырца в телескопную трубу, материальный — все они могут и должны своей работой создать условия, обеспечивающие высокую производительность стахановцев хлопзаводов. Это особенно наглядно подтверждается опытом хлопзавода № 41, где благодаря умелой работе технорука **Хохлова** все эти условия были созданы для работы первого стахановца **Маткамолова.**

К сожалению, еще не все директоры заводов пошли это. Стахановцы хлопзаводов, участники республиканского слета, справедливо указывали на отсутствие внимания к их нуждам со стороны руководства заводов №№ 5, 6, 7. Есть случаи саботажа стахановского движения. Так, на заводе № 16 рецепцком пера сократили подмастерьев, возложив сшивку ремней на слесаря ремонтной бригады. Хлопзавод № 79 хотел сократить пом. механика по обслуживанию дизелей.

Горе-руководители в административном восторге забыли, что стахановское движение нужно организовывать, что администрирование — плохой спутник стахановского движения.

В хлопкоочистительной промышленности сделаны пока еще первые шаги в смысле большего использования мощности оборудования. Стахановское движение развернуто недостаточно. В особенности это относится к таким участкам, как транспорт, строительство, погрузка и выгрузка семян и сырца, погрузка волокна, где работает подавляющее большинство рабочих. Дальнейшее развертывание стахановского движения должно итти при активном участии и под руководством парторганизаций заводов и заводских профкомитетов.

Заготовка 60 миллионов пудов хлопка в нынешнем году ставит перед нами задачу увеличения производительности оборудования и подъема производительности труда. Мы должны сохранить и своевременно очистить огромное количество хлопка. Останавливаться на достигнутом нельзя. Высокая производительность, соединенная с высоким качеством волокна, должна стать основой работы всех предприятий хлопкоочистительной промышленности.

Борьба за укрепление принципов хозрасчета и повышение внутрипромышленных накоплений продолжает оставаться важнейшей задачей. На заводах, где руководители научились считать деньги и поняли необходимость жесточайшей экономии и бережливого расходования государственных средств, где руководители сами повседневно контролируют рублем хозяйственную работу отдельных участков, там достигнуты положительные результаты.

На заводах № 1/3 (директор т. **Гаскель,** гл. бухгалтер т. **Коропев**) за 11 месяцев дали экономию по прямым и общезаводским расходам 118.000 руб. На заводе № 49 (директор т. **Карачевская**) за 11 месяцев сэкономили 89.000 рублей. На заводе № 55 (директор т. **Мошин,** гл. бухгалтер т. **Костенко**) экономия по прямым и общезаводским расходам составила за 11 месяцев 226.000 руб. На заводе № 79 в Кятабе (директор т. **Корнеев,** главбух т. **Гордеев**) по прямым и общезаводским расходам за 11 месяцев дали экономию 115.000 руб.

В то же время немало еще заводов, где директоры до сих пор не поняли величайшего значения вопросов себестоимости и хозрасчета для правильного ведения хозяйства. Там не поняли, а может быть и не хотят понять, роль главного бухгалтера, как первого помощника директора в борьбе за рентабельность предприятия. В результате этого хлопзаводы № 25 в Таллаке, № 85 в Гурлене допустили большие перерасходы против плана.

Внедрение и развитие стахановских методов работы должно непременно сопровождаться укреплением хозрасчета и повышением внутрипромышленных накоплений предприятия.

Рапортуя партии и правительству Узбекистана о досрочном выполнении плана, рабочие, работницы и инженерно-технические работники хлопкоочистительной промышленности берут на себя обязательство выработать до конца года 10.000 тонн волокна сверх плана.

Всесоюзное совещание по государственному сортоиспытанию хлопчатника

29 декабря в **Ташкенте** откроется всесоюзное совещание по государственному сортоиспытанию хлопчатника. Участники совещания— агрономы по сортоиспытанию и семеноводы всех хлопковых республик, краев и областей Союза: **Узбекистана, Таджикистана, Туркменистана, Киргизии, Кара-Калпакии, Южного Казакстана, Азербайджана, Северного Кавказа, Азово-Черноморского края, Украины и Крыма.**

В программе работ совещания три вопроса: итоги сортоиспытания хлопчатника в 1935 г. — доклады представителей хлопковых республик, краев и областей. Второй вопрос — организация сортоиспытания в 1936 г.—доклад представителя Главного хлопкового управления Наркомзема Союза тов. **Домина.** Третий вопрос — инструкция и методика проведения сортоиспытания в 1936 г. — доклады тт. **Домина** и **Деревицкого.**

6 гектаров в смену

ЛЕНИНСК (Наш корр.). Тракторист Ислам Муратов из бригады Мамаджанова второй Ленинской МТС пашет 6 гектаров в смену и экономит на каждом гектаре до 10 килограммов горючего.

Таких же показателей добился тракторист Азиз Исраилов. Бригада Мамаджанова при норме в 15 гектаров поднимает за смену 35 гектаров высококачественной зяби.

С. МАРАИМОВ.

15 лет советского хлопководства

★

Торжественное заседание президиумов ЦИК УзССР и Ташгорсовета

Вечером 25 декабря в зале с'ездов Дома правительства состоялось торжественное заседание президиумов ЦИК советов и Ташгорсовета, совместно с партийным и советским активом, посвященное пятнадцатилетию со дня издания подписанного ЛЕНИНЫМ декрета Совнаркома РСФСР о восстановлении хлопководства.

С большим содержательным докладом об итогах пятнадцатилетней борьбы за хлопковую независимость Советского Союза выступил зам. пред. СНК УзССР т. КАРИМОВ.

— Ленинский декрет является не только важнейшим документом в истории борьбы за хлопок,—говорит т. КАРИМОВ,—он неразрывно связан с историей борьбы за советский Узбекистан.

За пятнадцать лет Узбекистан добился огромных побед, став основной хлопковой базой Союза. Сейчас на полях республики работает 16 тысяч тракторов, колхозы получили на миллионы рублей сельхозорудий.

В 1920 году в Узбекистане было три сельскохозяйственных учебных заведения, а в 1935 году республика имеет 4 хлопководческих вуза, 13 различных сельскохозяйственных техникумов, которые выпускают агрономов, инженеров, научных работников по хлопку.

Достигнутые победы осуществлены в ожесточенной классовой борьбе под руководством верного ученика товарища СТАЛИНА—АКМАЛЯ ИКРАМОВА.

Тов. Каримов призвал всех трудящихся советского Узбекистана еще теснее сплотиться вокруг ленинско-сталинской партии и в предстоящем 1936 году добиться еще больших побед на хлопковом фронте.

В прениях, развернувшихся после доклада т. Каримова, выступили тт. ПАРШИН, РАХИМОВ (завод им. Кагановича), ОТТО (Таштрам), МИТИН (Первомайские мастерские), МУСАЕВ (Текстильмашкомбинат), ХОДЖАНОВ (зам. уполномоченного Комиссии советского контроля по Узбекистану).

В конце торжественного заседания выступил зам. пред. ЦИК УзССР т. МАНЖАРА.

На заседании было оглашено постановление ЦИК, Совнаркома и ЦК КП(б)Уз, в котором отмечается пройденный героический путь борьбы за советский хлопок. ЦИК, СНК и ЦК КП(б)Уз постановили в ознаменование 15-летней годовщины декрета ЛЕНИНА воздвигнуть в самом высокоурожайном районе республики —Ленинском—монументальный памятник тов. ЛЕНИНУ, на котором будет высечен исторический декрет. В Ташкенте будет построен Дворец колхозника им. Ленина. На Красной площади в Ташкенте будет установлена мраморная доска почета, на которую будут заноситься имена героев хлопковых полей. В сельскохозяйственных вузах Узбекистана устанавливается 10 стипендий им. Ленина для отличников учебы. (УзТАГ).

Юбилей советского Азербайджана

БАКУ **(По телеграфу).**

Трудящиеся Азербайджана готовятся к своему народному празднику — 15-летию советизации республики. 29 декабря состоится юбилейная сессия ЦИК АССР совместно с пленумом Бакинского совета, представителями партийных, профсоюзных, научных, военных организаций, стахановцами нефти, хлопка и других отраслей промышленности.

Города и села готовят достойную встречу празднику. В нефтяной столице республики—Баку—предпраздничное оживление. Добыча нефти перевалила за 58 тыс. тонн—103,3 проц. суточного плана. Большая часть промыслов уже перевыполняет суточный план. Отдельные группы рапортуют о выполнении годовой программы. Досрочно выполнил производственную программу целый ряд фабрик, заводов и мастерских.

С огромным под'емом развертывается подготовка к празднованию в районах, колхозах, совхозах. Колхозная деревня встречает празднование 15-летия родного советского Азербайджана вновь выстроенными электростанциями, клубами, библиотеками, скотными дворами, тысячами новых домов колхозников... Передовые районы и колхозы, выполнившие план хлопкосдачи борются за сдачу хлопка сверх плана. Кюрдалигский район обещает дать 1.500 тонн хлопка сверх плана, как стахановский подарок к празднику. Геокчайский район — 600 тонн, Зангеланский район, давно и намного перевыполнивший план, добивается сдачи еще 800 тонн.

Азеркино готовит специальный очерковый фильм «День Азербайджана». Общество культурной связи с заграницей выпускает альбом о старом и новом Баку, который выходит роскошным изданием на тюркском, русском и французском языках.

Чрезвычайно оригинально отмечают праздник дети. В дни праздника будет устроен бал 15-летних и большой пионерский костер.

«Бакинский рабочий»— КАДЫШЕВ.

Выступление академика Павлова

ЛЕНИНГРАД, 24 **(УзТАГ).** 24 декабря на общегородской конференции невропатологов, посвященной проблеме сна, выступил с докладом академик **И. П. Павлов,** горячо встреченный участниками конференции. В своем блестящем докладе, насыщенном научными фактами и основанном на огромнейшем количестве опытов, академик Павлов со всей убедительностью доказал, что сон есть процесс, развивающийся в коре головного мозга, и что учение о существовании подкоркового центра сна должно быть отвергнуто.

ДОСРОЧНО ВЫПОЛНИЛИ ПЛАН

21 декабря государственный мукомольный трест Узсоюзмука досрочно выполнил годовой производственный план.

В сравнении с показателями 1934 года, производительность оборудования на предприятиях треста повысилась на 337 тонн или 27,9 проц., а производительность труда на 23,9 проц.

Себестоимость переработки снижена на 9,6 проц. Трест дал государству свыше 1 миллиона рублей прибыли.

В 1936 г. Узсоюзмука повысит производительность своих предприятий на 25 проц., увеличив выпуск продукции на 3,5 миллиона пудов.

★

Предприятия андижанского Многопромсоюза 10 декабря досрочно выполнили годовой план. Они выпустили на 5,3 миллиона рублей разных товаров широкого потребления.

Андижанский Многопромсоюз в настоящее время об'единяет 17 артелей. Среди членов артелей имеются ударники, работающие стахановскими методами.

В 1936 г. андижанский Многопромсоюз обязуется увеличить свою программу на 50 проц., дать в достаточном количестве хлопкоробам товары ширпотреба.

★

11 декабря Кадырья ГРЭС выполнила годовой план по выработке электроэнергии 68 миллионов киловаттчасов.

20 декабря выполнен годовой план по капитальному строительству в сумме—416 тысяч рублей.

До конца года работники Кадырья ГРЭС обязуются выработать сверх плана 4,5 миллиона киловаттчасов электроэнергии и перевыполнить план капитального строительства на 12 проц.

Активизация английской политики на Дальнем Востоке

ВЕНА, 25 **(УзТАГ).** Лондонский корреспондент **«Нейе фрейе пресс»** передает, что английское правительство поручило своим послам в Бейдине, Токио и Москве представить в ближайшее время обстоятельные доклады о положении на Дальнем Востоке, особенно, как оно, сложилось в результате японского наступления в Северном Китае и, в частности, в связи с последним инцидентом на манчжуро-монгольской границе.

Газета напоминает, что английское правительство на днях направило дипломатического наблюдателя в Таньшан, где находится управление принадлежащих англичанам Кайланских угольных копей.

«Цель посылки наблюдателя—пишет газета, — установить, какие стратегические цели преследует Япония в Северном Китае и каковы японские планы против СССР. В частности, наблюдатель должен установить, будет ли продолжать Япония свое наступление на юг, где она рано или поздно должна будет столкнуться с английскими интересами в Китае».

Англо-турецкие переговоры

ЛОНДОН, 24 **(УзТАГ).** По сообщению **Рейтер,** в Анкаре в последние дни происходил обмен дипломатическими нотами между английским и турецким правительствами об условиях оказания Турцией вооруженной поддержки в случае средиземноморского конфликта. Указывают, что турецкое правительство вместе с другими членами Балканской антанты дало благоприятный ответ на просьбы Англии о сотрудничестве.

«Дейли телеграф» сообщает из Афин, что Греция предоставит в распоряжение Англии гавани Наварин, Аргостоли, Суда и Мудрос, а также греческие морские силы и дивизию войск для сотрудничества в обороне Египта.

Прием в советском полпредстве в Токио

ТОКИО, 24 **(УзТАГ).** В советском полпредстве вчера состоялся прием членов советско - японского общества («Нидзро кенкай»). Присутствовало свыше 60 представителей политических, деловых и литературных кругов в том числе бывший премьер Саито, японский промышленник Мацуката, директор «Общества международной культурной связи» Кабаяма и другие.

На приеме была прочтена лекция «О японском семейном праве» профессором университета Ходзуми и продемонстрированы советские кинофильмы «Счастливая юность» и «Советский балет на лондонском международном фестивале танцев». Оба фильма, по заявлению присутствовавших, произвели на них глубокое впечатление.

Расстрел Мохамеда Вали Ассапи

ТЕГЕРАН, 25 **(УзТАГ).** Сегодня официально сообщается о расстреле хранителя гробницы имама Ризы в Мешеде — **Мохаммеда Вали Ассапи,** приговоренного военным судом к казни за то, что он играл руководящую роль в июльских кровавых событиях в Мешеде.

(Волнения в Мешеде произошли вследствие сопротивления духовенства и реакционных кругов европеизации одежды).

Умер Персель

ЛОНДОН, 25 **(УзТАГ).** Вчера умер секретарь манчестерского профсовета, бывший член генерального совета английских профсоюзов **Персель.**

Персель в 1919 г. вступил в комитет «Руки прочь от России» и состоял членом «англо-русского парламентского комитета». Персель был членом первой и второй лейбористской делегации в Советский Союз в 1920 и 1924 гг. и сыграл крупную роль в популяризации в Англии достижений пролетариата СССР и в создании англо - русского комитета профсоюзов в 1925 году.

Персель присутствовал 2 недели назад в качестве делегата от своего профсовета на конгрессе мира и дружбы с СССР.

ГАСТРОЛИ СЕМЕНОВОЙ В ПАРИЖЕ

ПАРИЖ, 24 **(УзТАГ).** Вчера в Гранд-Опере (большой оперный театр) состоялось новое выступление советской балерины **Семеновой.** Семенова имела большой успех. Публика неоднократно вызывала балерину и награждала ее бурными аплодисментами.

На спектакле присутствовали: турецкий министр иностранных дел **Тевфик Рюштю Арас,** турецкий посол **Суад,** французский посол в Москве **Альфан,** полпред СССР тов. **Потемкин** и др.

Стахановские дни

На предприятиях г. Кагана растут кадры лучших ударников, повышающих свою производительность, применяющих на практике стахановские методы труда.

На хлопзаводе № 72/78 джинщики Мозжилкина и Шариф-Камапов раньше обслуживали 2—3 джины, теперь они перешли на пять джин и выполняют план на 104,5 проц.

Линтерщицы Карцева и Постникова перешли на обслуживание 6 линтеров и выполняют план на 105 проц.

★

На маслозаводе № 1 кузнец Пяткин ежедневно перевыполняет свои нормы на 150—160 проц. Здесь же линтерщица Ипполитова перешла с 12 на обслуживание 20 линтеров.

★

На тукосмесительном заводе бывшие чернорабочие Мирзаев, Васильева и Зиковьева окончили курсы аппаратчиков и теперь выполняют свой план на 170 проц.

★

На ташкентском Сельмашзаводе состоялась первая конференция инженерно-технических работников совместно со стахановцами. Конференция обсудила вопросы, связанные с максимальным использованием заводского оборудования и выполнением производственной программы 1936 г.

В 1936 г. производственный план Сельмашзавода увеличивается на 76 проц. Завод должен дать продукции в ценностном выражении на 18.774 тысячи рублей. Кроме того, завод обязуется выпустить сверх плана на 2½ миллиона рублей стального литья для транспорта.

Конференция наметила ряд конкретных мероприятий, которые обеспечат выполнение плана 1936 г.

★

Рабочие Текстильстроя показывают новые образцы высокой производительности труда. Каменщик первого прорабства Данковцев 19 декабря за 6 часов работы уложил 4.669 кирпичей вместо нормы 1.300.

Каменщик Иванов в этот день за 6 часов уложил 4.250 штук кирпичей и каменщик Сергеев—4.300.

Штукатуры первого прорабства, работающие на постройке домов для стахановцев-строителей, Чумбаев и Куриный за 7 часов работы 19 декабря сделали 110 кв. метров штукатурки вместо 34 по норме.

ПОБЕДА ТАШКЕНТА

22 декабря Ташкент впервые выполнил годовой план мобилизации средств населения и платежей обобществленного сектора, собрав свыше 250 миллионов рублей. Досрочно выполнен также план 4-го квартала.

Победа Ташкента на финансовом фронте—победа городских рабочих и служащих, активно боровшихся за размещение займа, за привлечение вкладов в сберкассы, за своевременный и полный сбор налогов и обязательных платежей. На протяжении всего года 2.500 финактивистов города вели повседневную финансовую работу в комсодах и налоговых участках. Свыше 600 из них уже прочно связаны с финансовым аппаратом, выполняя его задания. В организации такого актива — большая заслуга горфинотдела (заведующий тов. **Манэ**).

Вовлекая в финансовую работу рабочий актив фабрик и заводов, горфинотдел черпает из него кадры, помогает финактивистам овладевать техникой финансового дела. В этом году 260 рабочих и служащих прошли специальные курсы финактива, где ознакомились с основами налогового законодательства и финансовой техники.

Особенно ценна помощь рабочей общественности в выполнении плана платежей обобществленного сектора. Без помощи 52 общественных инспекторов и 28 контрольных постов на предприятиях одному финансовому аппарату было бы не по силам досрочно собрать с многочисленных городских предприятий, артелей и колхозов в бюджет 212 миллионов рублей.

Задача Ташкентского горфинотдела закрепить достигнутые успехи, расширяя и углубляя работу с финансовым активом, борясь одновременно со всякими нарушениями революционной законности в финансовой работе, усиливая контроль над расходованием собранных средств. **Б.**

НАКАНУНЕ НОВОГО ГОДА

29, 30 и 31 декабря Ташкентский горвнуторг организует на городских рынках новогодние базары. К участию на этих базарах широко привлекаются колхозы. На базарах будет развернута усиленная продажа промтоваров. Особое внимание обращается на выпуск специальных наборов подарков для стахановцев, ударников и школьников.

30 и 31 декабря все продуктовые магазины в городе торгуют на два часа дольше обычного.

Горвнуторг выделяет несколько дежурных магазинов, которые в ночь с 31 декабря на 1 января будут торговать без перерыва до утра.

Удачный опыт

23 декабря посетители кинотеатра «Искра» осаждали в фойэ буфет. В этот день горвнуторг и дирекция Узбеккино впервые в Ташкенте организовали здесь буфет без продавцов.

Посетитель подходил к буфету, выбирал конфеты, фрукты или бутерброды и оставлял тут же деньги.

Результаты первого дня торговли буфета без продавцов оказались удачными: выручка — 564 рубля, недостача 1 рубль 75 копеек. **В. К.**

ПЕРЕД КАНИКУЛАМИ

★

Инсценировка „Чапаева"

Дворец пионеров учел интересы, наклонности своих посетителей и готовит им много сюрпризов.

Если 1 января будет мороз, то начало каникул ознаменуется лыжным походом. Колонну Дворца пионеров составят сто отличников учебы, за ними пойдут другие учащиеся ташкентских школ.

10 января в последний день отдыха в доме Красной армии состоится грандиозный литературный бал-маскарад, посвященный русским классикам, в частности Пушкину. 2.000 ребят, участников маскарада, придут в костюмах характерных для типов классической литературы. Некоторые из них будут читать отрывки из классических произведений о тех типажах, в костюмы которых они будут одеты. Лучшие чтецы и обладатели лучших костюмов получат премии.

8 января военно-физкультурный сектор Дворца пионеров организует по центральным улицам Ташкента (Урда — Дом правительства, Воскресенский базар—Дворец пионеров) массовую игру «Чапаев».

10 дней во Дворце пионеров будет продолжаться фестиваль самодеятельного искусства. В этом фестивале будут участвовать лучшие певицы школьницы Ташкента, хоровые, кружки, затейники, балетные кружки, оркестры национальной и европейской музыки, пианисты и скрипачи всех школ. Лучшие исполнители будут премированы и приняты в музыкальную школу Дворца пионеров, открывающуюся с 1 января. В фестивале примут участие и детские литературные кружки. В шахматном кабинете состоится общегородской шахматно-шашечный турнир. Скульптурный кабинет готовит выставку работ юных скульпторов.

В детский фестиваль включаются и взрослые деятели искусства. Театры им. Хамза, Русский драматический, театр им. Свердлова, Тюзы покажут детям в период каникул свои лучшие спектакли. Драматический театр дает один из бесплатный спектакль «Борис Годунов» для отличников учебы. Во время антрактов будет работать консультация, где ребята смогут побеседовать с актерами и режиссерами театра, а перед последним действием будет музыкальный антракт. Один спектакль в русском театре закупает Дворец пионеров для своего актива, которому будут даны бесплатные билеты.

Встречи детей с актерами драматических и оперного театров будут проведены и во Дворце пионеров. Тюзы, которые будут работать с максимальной нагрузкой, пропустят за десять дней 34-34 тысячи ребят.

За каникулы ребята хотят всюду побывать, многое посмотреть. Дворец пионеров организует много интересных экскурсий. 300 авиомоделистов пойдут на аэродром и в авиомастерские Гражданвоздухофлота, группы ребят пойдут на хлопкоочистительный завод, Текстильный комбинат, Текстильстрой, в музеи и в зверинцы.

9 января будет устроено карнавальное шествие по улицам города (если будет мороз, то карнавал на льду коньки, бежцев и лыжников).

М. Ш.

Отв. редактор Г. Н. БРАГИНСКИЙ.

ПОСТАНОВЛЕНИЯ № 1439

СОВЕТА НАРОДНЫХ КОМИССАРОВ УЗБЕКСКОЙ СОВЕТСКОЙ СОЦИАЛИСТИЧЕСКОЙ РЕСПУБЛИКИ

ОБ УПОРЯДОЧЕНИИ УЧЕТА АВТО-МОТО-ПАРКА.

28 ноября 1935 года г. Ташкент

Во исполнение постановления Совнаркома Союза ССР от 16 февраля 1935 года за № 254 об упорядочении учета автотракторного парка, Совет народных комиссаров УзССР **постановляет:**

1. Обязать Узглавдортранс к 1 января 1936 года переучесть все имеющиеся на территории УзССР автомашины, тягачи, прицепы, тракторы на резиновом ходу и мотоциклы.

2. Обязать все организации, находящиеся на территории УзССР, а также частных лиц, имеющих автотранспорт, немедленно перерегистрировать имеющиеся у них машины в государственных автоинспекциях на местах.

3. Обязать всех владельцев автотранспорта при получении обмена, выбраковке, продаже, передаче и разборке на части машин и при переброске таковых из одного района в другой немедленно сообщать об этом ближайшему автоинспектору на предмет регистрации.

4. Все учреждения и предприятия, имеющие автомашины и тракторы на резиновом ходу, тягачи, прицепы и мотоциклы, не зарегистрированные в органах Узглавдортранса, лишаются права на получение запасных частей, резины, горючего и смазочного материалов.

5. Запретить с 1 января 1936 года Ватосбыту, Сельхозснабу, Нефтеторгу, Узтосо и Резиносбыту отпуск запасных частей, горючего и смазочного материалов и авторезины автомашинам, не имеющим паспортов.

6. Поручить Управлению народнохозяйственного учета УзССР через райинспектуру вести наблюдение за правильностью проведения перерегистрации авто-мото-транспорта, путем проверки данных о наличии машин, числящихся в автоинспекции по регистрационным карточкам с фактическим наличием по отдельным автохозяйствам.

Обязать райинспекторов не позднее 15 января 1936 года сообщить Управлению народнохозяйственного учета УзССР результаты проверки наличия машин.

Опубликовать в местной печати настоящее постановление.

Заместитель председателя Совета народных комиссаров УзССР НЕМЦОВИЧ.

Управляющий делами Совета народных комиссаров УзССР КОНОБЕЕВ.

ИЗВЕЩЕНИЯ

27 декабря в 7 час. веч. в зале заседаний Ташгоркома КП(б)Уз состоится семинар для всех руководителей кружков сети ликбеза **на тему:**

«О 10-летии 14-го партийного с'езда ВКП(б).

Явка для всех пропагандистов обязательна.

КУЛЬТПРОП ТАШГОРКОМА КП(б)Уз.

27 декабря сего года в 7 часов вечера в зале заседаний октябрьского райкома КП(б)Уз назначается собрание партийного актива октябрьской райпарторганизации с докладом **об историческом значении революции 1905 года** (доклад тов. **Житов**).

Явка всех пропагандистов, агитаторов, докладчиков, читчиков, беседчиков, секретарей парткомов и парторгов обязательна.

ОКТЯБРЬСКИЙ РАЙКОМ КП(б)Уз.

29 декабря в 7 часов вечера в здании туркменского педтехникума по Пушкинской улице назначается пленум КУЙБЫШЕВСКОГО РАЙСОВЕТА совместно с активом предприятий, учреждений и колхозов.

Повестка дня:

1. Отчетный доклад о проделанной работе за 1935 г. (докладчик пред. райсовета ГАЗИЕВ).

2. Оргвопросы.

Явка всех депутатов, членов и кандидатов совета обязательна. Приглашается актив. **ПРЕЗИДИУМ.**

27 декабря в 7 часов вечера на конференции по растительным ресурсам в Комитете наук (ул. Абдуллы Тукаева, д. № 1), **проф. БОССЭ Г. Г.** (Москва), **сделает сообщение о плане Огиза и Учпедгиза по изданию школьных определителей и определителей и ботанической литературы для колхозников.**

Приглашаются преподаватели биологии средних школ города Ташкента, лица, ведающие издательством школьных руководств и естественно-научных популярных книг для колхозников, и все заинтересованные.

ОРГКОМИТЕТ.

ПРОДАЕТСЯ пригородное хозяйство, находящееся в Среднечирчикском районе селен. Юнгуч, Калининского сельсовета.

Там же продаются свиньи.

За справками обращаться: Ташкент, Асакинская, 28, завод Сельхозтранспорт, ликвидкому.

кв. 3614.

РАЗЫСКИВАЮ СЫНА Стадникова Василия Васильевича 21 г. Знающих сообщить по адресу: г. Ашхабад, почта Гаудан, застава Кургусу, Стадникову Пелагее Федоровне.

п/п. 3367, 3209.

КУПИМ пишущую машинку. Предложения по телефонам: 35711 т. Роменец и 31442 т. Крайнев.

кв. 3435. 24, 26.

3 ДНЯ ОСТАЛОСЬ ДО ОКОНЧАНИЯ СРОКА ПРИЕМА ПОДПИСКИ НА 1936 ГОД НА ВСЕ ИЗДАНИЯ „ПРАВДЫ ВОСТОКА"

ГОС. РУС. ДРАМ. ТЕАТР

27, 28 декабря 102-й, 103-й спект. ударников **БОРИС ГОДУНОВ**

29 декабря—104-й спект. ударников **ИНТЕРВЕНЦИЯ**

Начало утренн. спект. в 12 час. дня, веч.—в 8 час. Касса открыта с 3 час. дня до 8 ч. 30 м. в., в дни утренних спектаклей—с 10 час. утра.

Узб. госакадемич. театр драмы ЦИК УзССР им. ХАМЗА

27 декабря 106-й спект.

ШАХ-НАМЭ

Касса с 3 ч. дня. Начало в 8 час. веч. После 3-го сигнала вход в зал категорически воспрещен. Дети до 16 лет не допускаются.

Об'единенный государственный театр им. Свердлова НКП УзССР

27 декабря утром открытый спектакль КОНЦЕРТ УЗБЕКСК. МУЗТЕАТРА

27 декабря вечер. 18-й спект. ударников **ХАЛИМА**

28 декабря 19-й спект. ударников. **ГУЛЬСАРА**

Билеты продаются в кассе театра с 3 час. Начало спект. в 7 час. 30 м. вечера.

ТЕАТР Красной армии САВО — ОТКРЫТЫЕ СПЕКТ. 28, 29 декабря **АРИСТОКРАТЫ**

30 декабря **БЕДНОСТЬ НЕ ПОРОК**

Коллект. абонем. действительны кроме 29 декабря

Культпоходам не менее 25 человек предоставляется скидка.

Заявки принимаются в канцелярии театра с 10 до 3 час. дня.

Касса открыта с 4 час. дня.

Начало в 8 час. 30 м. веч.

Телефон театра 35.470.

В КИНО

ХИВА ДНЕМ **ХРОНИКА** ВЕЧЕРОМ **БОРЬБА ЗА КИЕВ**

ИСКРА ДНЕМ **2 БУЛЬДИ 2** ВЕЧЕРОМ **I серия МИСС МЕНД**

БЕШ-АГАЧ днем и вечером Звуков. фильм **ПЕТЬКА** (Петер)

Билеты продаются в кассе театров с 9½ час. утра до 10½ час. веч.

Опоздавшие на сеанс в зал не допускаются и билеты аннулируются.

Школа Стройуча Текстильстроя **ОБ'ЯВЛЯЕТ ПРИЕМ УЧАЩИХСЯ**

по 10 января 1936 г. Принятые обеспечиваются стипендией, общежитием, столовой.

Правила приема узнать в школе по адресу: Ташкент, Октябрьский район, махалля Сапаат, № 69 (рядом с быв. 4-й госмельницей).

ДИРЕКЦИЯ.

кв. 3502. 21, 24, 27.

РАДИОТЕАТР

КОНЦЕРТНЫЙ ЗАЛ ДОМА КРАСНОЙ АРМИИ

ТОЛЬКО ДВА КОНЦЕРТА ПО РАЗНОЙ ПРОГРАММЕ

29 декабря 5-й концерт 1-го абонемента

30 декабря 5-й концерт 2-го абонемента

АЛЕКСАНДР **Окаемов** (бас)

Фаина МОЗНАИМ (рояль)

В программе классики русской музыки и советские композиторы

Начало в 8-30 вечера. Касса ежедневно с 10 час. утра до 9 часов вечера.

Билеты продаются.

ТАШКЕНТСКАЯ МРК В/О ЗАГОТЗЕРНА доводит до сведения всех потребителей, что

ОТПУСК СЕЛЬ.-ХОЗ. ПРОДУКТОВ

по нарядам 1935 г. в виду предстоящей инвентаризации на 1 января 1936 г. **будет производиться только по 29 декабря 1935 г. включительно,** после чего наряды эти считаются аннулированными и выполнению не подлежат.

Ташкентская МРК ЗАГОТЗЕРНА.

кв. 3569. 27, 29.

ТРЕБУЙТЕ ОКСИВИРИДОЛЬ

ф-ки профилактич. препаратов в новой удобной упаковке

ОКСИВИРИДОЛЬ

профилактическое средство для предупреждения от заражения венерической болезнью.

Рекомендован об'единенным Государственным венерологическим институтом Наркомздрава им. проф. БРОННЕРА.

Продажа во всех аптеках, магазинах санитарии и гигиены.

1-я Государственная фабрика профилактических препаратов—Москва, Солянка, 14.

зак. 261.

УЗБЕКСКАЯ ТОРГОВАЯ КОНТОРА КОНДИТЕРСНАБСБЫТА (гор. Ташкент, Лермонтовская ул., д. 9)

ПРИСТУПИЛА К ПРИЕМУ ЗАЯВОК

от всех торговых организаций Узбекской, Туркменской, Каракалпакской АССР **на поставку кондитерских товаров** Таджикской ССР и связанной промышленности в широком и разнообразном ассортименте, в том числе и высшего качества.

На плиточный шоколад принимаются заказы в потребном количестве.

Мелкие партии отправляются с ташкентской базы не менее одной тонны. По требованию посылается доверенный (телефон № 30510).

кв 3552. 22, 26, 29.

Фарфоровый завод им. М. В. ЛОМОНОСОВА изготовляет из прозрачного и непрозрачного **КВАРЦЕВОГО СТЕКЛА**

СЛЕДУЮЩИЕ ИЗДЕЛИЯ:

трубки разных размеров, химическую посуду, чаши-чаны, изоляторы, лабораторные приборы и аппаратура по чертежам.

Кварцевое стекло обладает исключительными физико-химическими свойствами: низкий коэфициент теплового расширения, высокая температура плавления, химическая стойкость к кислотам, полная негигроскопичность, исключительные диэлектрические свойства, проницаемость для ультрафиолетовых и инфракрасных лучей.

Цены значительно снижены.

Заказы направлять: Ленинград, 33, просп. села Володарского, 3/5.

зак. 282.

Строительно-квартирному отделу САВО **ТРЕБУЮТСЯ** для работы в Ташкенте.

Старший бухгалтер
Бухгалтер
Счетовод
Фактуровщик-статистик
Техник по столярному производству
Экономист
Машинистка
Комендант
Вербовщик
Зав. личным составом
Столяры-краснодеревщики
Ученики на столярные курсы
Электромонтеры

Для работы в от'езд:

Старшие бухгалтеры
Пом. нач. стройучастка по хоз'части
Зав. транспортом
Техники производственники.

Обращаться ежедневно по адресу Военно-строительный участок, Артиллерийская, № 2, с 12 час. до 4 часов.

кв. 3565.

Школа ФЗУ им. Сталина при ТГЖД **ПРОИЗВОДИТ НАБОР** по специальностям:

1. Слесари-вагонники, 2. Электрики-вагонники, 3. Электрики-сетевики.

Условия приема следующие:

Возраст от 16 до 18 лет.
Образование не ниже 5 классов.
Срок обучения—1 год.
Общежитием не обеспечиваются.
Занятия начнутся с 10 января 1936 г.
Стипендия от 48 до 100 рублей.
Обеспечиваются трамвайными карточками.

Адрес: Ленинский район, ул. Полторацкого, № 43.

кв. 3506. 22, 24, 26.

Кинофабрика «Узбекфильм» **ПОКУПАЕТ ДОМ** из 5—6 комнат, обращаться: Шейхантаур, кинофабрика, трамвай № 1.

24, 26, 28.

На основании приказа № 351 от 21 декабря с. г. по Узбекскому управлению связи ОРС Узбекского управления связи **ЛИКВИДИРУЕТСЯ**

Все претензии к вышеуказанной организации будут приниматься до 7 января 1936 года.

После указанного срока претензии приниматься не будут.

ЛИКВИДКОМ.

кв. 3603.

На основании постановления Ташгорсовета от 13 декабря 1935 года КООПХОЗ ТГЖД с 17 декабря 1935 года **обращен к ликвидации.**

Организациям и лицам, имеющим **претензии, пред'являть** таковые в двухнедельный срок со дня помещения об'явления.

После указанного срока претензии приниматься не будут.

ЛИКВИДКОМ.

кв. 3500.

Центральный склад Аптекоуправления УзССР доводит до сведения своих покупателей, что **ОТПУСК ТОВАРОВ** по сделанным заявкам будет производиться до 28 декабря с. г. включительно, после чего все выписанные наряды будут аннулированы.

АДМИНИСТРАЦИЯ.

кв. 3601.

Пох. угловой штамп политчасти Узсырпотреста. Сч. нед.

кв. 3613.

Дирекция, художественное руководство, местный комитет и коллектив Государственного русского драматического театра с глубоким прискорбием извещают о преждевременной смерти членов коллектива

Марии Петровны ФЛАВИЦКОЙ и Бориса Акимовича ТРУФАНОВА

и выражают соболезнование родственникам и близким покойных.

Типография изд. «Правда Востока». Упол. Узглавлита № Б—0299.