ПРОЛЕТАРИИ ВСЕХ СТРАН, СОЕДИНЯЙТЕСЬ!

ПРАВДА ВОСТОКА

ОРГАН ЦЕНТРАЛЬНОГО КОМИТЕТА, ТАШКЕНТСКОГО ОБЛАСТНОГО и ГОРОДСКОГО КОМИТЕТОВ КОММУНИСТИЧЕСКОЙ ПАРТИИ (большевиков) УЗБЕКИСТАНА и ВЕРХОВНОГО СОВЕТА УЗБЕКСКОЙ ССР.

12 АПРЕЛЯ 1942 г. ВОСКРЕСЕНЬЕ

№ 87 (5865)

Цена 15 коп.

СТРОЖАЙШЕ СОБЛЮДАТЬ ПАРТИЙНУЮ ДИСЦИПЛИНУ

Наша славная большевистская партия является олицетворением дисциплины и организованности. Она сильна своей сплоченностью, единством воли, единством действий, могучей партийной дисциплиной, которую неустанно ковали Ленин и Сталин. Дисциплинированность—неот'емлемая черта большевика.

Двадцать два года тому назад Владимир Ильич Ленин писал: «Наверное, теперь уже почти всякий видит, что большевики не продержались бы у власти не то что 2½ года, но и 2½ месяца без строжайшей, поистине железной дисциплины в нашей партии...». Именно железная партийная дисциплина позволила большевикам добиться огромных успехов и привести наш народ к величайшим победам социализма. Именно несокрушимая партийная дисциплина позволила нашей партии стойко встретить внезапный удар германской военной машины и мобилизовать весь многомиллионный советский народ на великую отечественную войну против немецко-фашистских захватчиков.

Война является суровой проверкой для каждого члена и кандидата партии. В огне войны закаляются высокие моральные качества подлинного большевика — мужество, самоотверженность, энергия, инициатива, деловитость, беспредельная любовь к родине, умение воодушевить массу и мобилизовать ее на борьбу. Силой личного примера большевик на фронте увлекает бойцов, учит их бесстрашию, отваге, воинской доблести, готовности отдать, если нужно, жизнь для счастья родины. Силой личного примера большевик в тылу увлекает массы рабочих, колхозников, интеллигентов на трудовые подвиги, на самоотверженную работу, не считаясь со временем, преодолевая все препятствия.

В военное время особенно недопустимо хотя бы малейшее проявление недисциплинированности, разболтанности, безответственного отношения к поручениям партии.

Большевистская партия всегда воспитывала кадры в духе нетерпимости к нарушениям партийной дисциплины. Еще большую непримиримость следует проявить сейчас, в суровые дни отечественной войны, когда недисциплинированность граничит подчас с преступлением.

На-днях бюро Ташкентского горкома КП(б)Уз разбирало дело бывшего заведующего Фрунзенским райкомхозом Пышняка. По решению партийных и советских органов Пышняк был направлен на весьма важную и ответственную работу. Однако, испугавшись трудностей, он под различными предлогами увильнул от выполнения партийного решения. Вскоре Пышняку была поручена другая, крайне важная работа. И снова он из шкурнических соображений не выполнил указания горкома партии и приказ горисполкома. Бюро горкома по заслугам оценило поведение этого, с позволения сказать, «коммуниста» и исключило его из рядов ВКП(б).

Каждый советский человек и тем более член или кандидат партии должен сейчас с особенной силой чувствовать свою ответственность перед партией, перед государством, перед народом. Подлинный большевик отличается высокой требовательностью к себе. Ему всегда присуще чувство тревоги за порученное дело, он никогда не успокоится на достигнутом, никогда не допустит ни малейшего нарушения партийной, государственной, трудовой дисциплины.

В Узбекистане начались решающие дни весеннего сева. От самоотверженной работы коммунистов, от их энергии, инициативы, дисциплинированности во многом зависит успех посевной кампании. План сева — это государственное задание, это приказ партии, который должен быть выполнен во что бы то ни стало.

К сожалению, находятся еще такие руководители, которые и сейчас, в условиях войны, работают спустя рукава, забывают, что они должны быть первыми слугами государства, первыми стражами железной партийной и советской дисциплины, давать пример честного и точного выполнения обязательств. К числу таких горе-руководителей относится директор совхоза «Кок-Даля» Черный, имне приказом наркома государственного контроля УзССР отстраненный от занимаемой должности и привлеченный к судебной ответственности. Черный безответственно отнесся к проведению озимого и ярового сева, сорвал осенне-зимний ремонт тракторов, нарушил постановление СНК УзССР и ЦК КП(б)Уз о заготовках удобрений и внесении их на поля. Сильно отстают по посевным работам Калининский (секретарь райкома т. Кучкаров) и Верхне-Чирчикский (секретарь райкома т. Бабаджанов) районы Ташкентской области.

Партия и правительство никому не позволят, чтобы расхлябанность и недисциплинированность отдельных людей, кто бы они ни были — рядовые работники или ответственные руководители, — противостояли единой воле, единой цели всего советского народа.

Партийная дисциплина — это, прежде всего, высокосознательное отношение к любому партийному поручению, как к боевому приказу партии, который должен быть во что бы то ни стало выполнен, это точное, строгое выполнение каждого партийного решения и указания.

Строжайше соблюдать и укреплять партийную, государственную, трудовую дисциплину — прямой партийный долг каждого коммуниста.

УКАЗ ПРЕЗИДИУМА ВЕРХОВНОГО СОВЕТА УЗБЕКСКОЙ ССР

О ПРИСВОЕНИИ ВНОВЬ ПОСТРОЕННОМУ ВЕРХНЕ-УЧ-КУРГАНСКОМУ КАНАЛУ имени ГЕРОЯ СОВЕТСКОГО СОЮЗА КУЧКАРА ТУРДЫЕВА

Удовлетворить ходатайство колхозников и инженерно-технических работников — участников строительства указанного канала, а также партийных и советских организаций Наманганской области и присвоить Верхне-Уч-Курганскому каналу имя Героя Советского Союза Кучкара Турдыева.

Председатель Президиума Верховного Совета УзССР Ю. АХУНБАБАЕВ.

Секретарь Президиума Верховного Совета УзССР З. АББАСОВ.

г. Ташкент.
11 апреля 1942 г.

ТРУДЯЩИЕСЯ УЗБЕКИСТАНА — ЗАЩИТНИКАМ ГОРОДА ЛЕНИНА

С большим под'емом встретили рабочие совхоза № 11 (Калининский район) обращение рабочих Н-ского завода о сборе первомайских подарков трудящимся Ленинграда. **На снимке** (слева направо): работницы **Н. Лобанова, М. Каскабаева** и старший агроном **Н. И. Кривов** укладывают в ящики яблоки, сухофрукты, орехи и проч., предназначенные для отправки в Ленинград.

Фото **М. Пенсона.**

Колхозники собирают средства на подарки

Трудящиеся Ферганы стремятся послать как можно больше первомайских подарков героям-ленинградцам. За один день трудящиеся Ферганы собрали 10.000 рублей, а в Коканде — более 30.000 рублей.

Колхозники области с радостью оказывают братскую поддержку трудящимся города Ленина. Во Фрунзенском районе колхозники собрали уже 48 тысяч рублей, выделили 5 коров и 24 головы мелкого рогатого скота.

Колхозники Ферганского района уже внесли 23.650 рублей и 15 голов скота. В колхозах им. Дзержинского, им. Сталина, «Ленинабад» проводится сбор средств на приобретение подарков.

Слово стахановца

С большим воодушевлением рабочие, служащие и инженерно-технические работники Ташкентского завода сельскохозяйственного транспорта подхватили призыв коллектива Н-ского завода о посылке первомайских подарков доблестным ленинградцам.

Коллектив единодушно решил отчислять на приобретение подарков однодневный заработок.

— Ленинградцы, — заявил на митинге стахановец кушечного цеха т. Дворцов, — показывают необычайную доблесть, защищая вместе с Красной Армией свой славный город. Наш долг — отправить им как можно больше подарков и вместе с тем повысить производительность труда, улучшить качество продукции. Я даю слово выполнять ежедневно не меньше трех норм и призываю всех своих товарищей по работе неустанно множить производственные успехи.

З. НИКОЛАЕВА.

Выплата выигрышей по государственным займам

С каждым годом растут доходы трудящихся Узбекской ССР от выигрышей по государственным займам. В истекшем году в Ташкентской области выплачено выигрышей по различным облигациям займов на сумму 10.372 тысячи рублей, а в последние три месяца — около 2.250 тысяч рублей.

Велика сумма доходов займодержателей и в других областях республики. В Ферганской области в 1941 г. выплачено выигрышей 3.249 тысяч рублей, в Самаркандской — 3.446 тысяч, в Андижанской — 2.865 тысяч, в Бухарской — 3.396 тысяч, в Кара-Калпакской АССР — 1.256 тысяч рублей и т. д.

Благодаря успешной постановке справочной работы в сберегательных кассах, в клубах, на предприятиях и в учреждениях растет число выплаченных выигрышей. Сберегательная касса Куйбышевского района гор. Ташкента за 10 дней апреля текущего года выплатила выигрышей на сумму 150 тысяч рублей. Значительные суммы выплачены также и другими сберегательными кассами республики.

АКТИВНЫЙ КОМСОД

Комиссия содействия госкредиту Ташкентской фабрики «Красная заря» тесно связана с займодержателями. После каждого тиража государственных займов члены комиссии помогают рабочим и служащим фабрики проверить облигации.

Благодаря работе членов комсода займодержатели своевременно узнают о выигрышах. Проверкой комсода было установлено, что работница Ш. выиграла по облигации Займа третьей пятилетки (выпуск второго года) 500 рублей, тов. Е. по двум облигациям выиграл 800 рублей и т. д.

За последний год выиграли по разным тиражам государственных займов свыше 100 работников фабрики.

Сейчас общефабричный и цеховые комсоды деятельно готовятся к проверке выигрышей по денежно-вещевой лотерее.

На-днях пленум фабкома заслушал доклад председателя комиссии содействия госкредиту, старого производственника тов. Дьяченко и наметил ряд мероприятий для еще большей активизации деятельности комсода.

СТОЛЫ ПРОВЕРКИ ОБЛИГАЦИЙ ГОСЗАЙМОВ

НУКУС (УзТАГ). В Нукусе на базарной площади организован стол проверки выигрышей по облигациям государственных займов. Сотни колхозников обращаются сюда с просьбой проверить их облигации. Дежурные работники Республиканского управления сберкасс выполняют просьбы займодержателей, раз'ясняют им, какую помощь оказывают Красной Армии наши займы, укрепляющие финансовую мощь родины.

Такие же проверочные столы организуются на крупных предприятиях и в колхозах. Комсоды проведут массовую проверку выигрышей.

Чимбайская сберкасса в январе и феврале выплатила выигрышей на сумму 74.344 рубля. Недавно сберкасса выплатила займодержателю Н. по облигации № 25 серии 44204 Займа третьей пятилетки (выпуск первого года) выигрыш в 3.000 рублей.

Совещание советских писателей

10 апреля в Центральном Комитете КП(б) Узбекистана состоялось совещание советских писателей, посвященное вопросам работы писателей в условиях великой отечественной войны.

На совещании присутствовали тт. Ал. Толстой, Н. Погодин, Анна Ахматова, Всеволод Иванов, Б. Лавренев, Хамид Алимджан, Уткин, Пеньковский, Лежнев, Амин Умари, Сергей Городецкий, Яшен, Тимур Фаттах, Борис Горбатов, Михаил Голодный и др. В работе совещания приняли участие секретарь ЦК КП(б)Уз Усман Юсупов, председатель СНК Узбекистана Абдурахманов, секретари ЦК КП(б)Уз тт. Ломакин, Мавлянов, Мунько.

Сообщение о работе Союза советских писателей Узбекистана сделал тов. Хамид Алимджан. В своих выступлениях тт. Лавренев, Погодин, Уткин, Алексей Толстой, Б. Горбатов и др. говорили о совершенно недостаточной помощи президиума ССПУ писателям, живущим в Узбекистане, в их творческой работе, и о необходимости все силы отдать созданию произведений, отражающих героизм советских людей на фронте и в тылу. Выступавшие говорили о необходимости более широкого творческого обсуждения в среде писателей вновь написанных произведений и вышедших книг.

В заключение с большой речью выступил секретарь ЦК КП(б)Уз тов. Усман Юсупов. Он поставил перед писателями ряд важнейших задач, вытекающих из условий военного времени. Тов. Усман Юсупов указал на то, что творческий размах работы писателей Узбекистана далеко еще не соответствует уровню гигантских задач, выдвинутых великой отечественной войной советского народа против гитлеровских захватчиков. Тов. Юсупов наметил практические мероприятия, которые должны способствовать повышению качества литературных произведений.

НА СТРОЙКЕ СЕВЕРНОГО ТАШКЕНТСКОГО КАНАЛА

ВОДЫ КАНАЛА ОРОСЯТ НОВЫЕ ЗЕМЛИ

Не позднее 15 апреля должно быть подготовлено к орошению водами Северного Ташкентского канала минимально 7,5 тысячи гектаров новых земель. Из них на долю колхозов Ташкентского сельского и Янги-Юльского районов придется по 1.800 гектаров, Чиназского — 2.100, подсобных хозяйств предприятий Ташкента — 1.600 и 200 гектаров для садхоза Наркомпищепрома.

4-й строительный участок, кроме основных работ по каналу, уже сделал распределитель для орошения 413 гектаров, выполнив 19.000 кубометров земляных работ.

9-й строительный участок построил крупный распределитель, который оросит 3.100 гектаров.

Перед 8-м, 9-м и 10-м строительными участками стоит задача провести около 119.000 кубометров земляных работ на постройке распределительной и около 89.000 кубометров—на групповой сети. Пока будут орошаться земли левобережья Верхнего и Нижнего Северного Ташкентского канала. Устройство мелкой оросительной сети проводят сами колхозы и предприятия.

Н. АЛЕКСАНДРОВ.

От Советского информбюро

ВЕЧЕРНЕЕ СООБЩЕНИЕ 10 АПРЕЛЯ

В течение 10 апреля на фронте чего-либо существенного не произошло.

По уточненным данным, за 8 апреля уничтожено не 25 самолетов противника, как об этом сообщалось ранее, а 30 немецких самолетов.

За 9 апреля сбито в воздушных боях 9 немецких самолетов. Наши потери — 5 самолетов.

* * *

За 9 апреля частями нашей авиации уничтожено или повреждено 4 немецких танка, 40 автомашин с пехотой и грузами, 25 полевых и зенитных орудий, 12 минометов, 18 зенитно-пулеметных точек, подавлен огонь 5 артиллерийских батарей, рассеяно и частью уничтожено до 6 рот пехоты противника.

* * *

Наши части, действующие на одном из участков Брянского фронта, заняли 2 населенных пункта. На улицах сел немцы оставили свыше 100 трупов, 3 орудия и 17 ящиков с минами.

* * *

На одном из участков Западного фронта наши бойцы за один день захватили тридцать немецких блиндажей, одно орудие и 8 пулеметов. Немцы понесли большие потери в живой силе. На другом участке фронта, стремясь вернуть накануне занятый нашей частью населенный пункт, гитлеровцы при поддержке танков трижды пытались контратаковать наши позиции. Огнем артиллерии и пулеметов противник отброшен, оставив на поле боя несколько сот трупов.

* * *

Рота, где командиром младший лейтенант Черепанов, выбила гитлеровцев из 30 ДЗОТ'ов и уничтожила 57 немецких солдат и 3 офицеров. Бойцы роты захватили орудие, несколько десятков винтовок, 10.000 патронов и радиостанцию.

* * *

Смело громят гитлеровских захватчиков партизанские отряды, действующие в Брянских лесах. За несколько месяцев бойцы партизанских отрядов уничтожили 4.273 гитлеровских солдата и 257 офицеров. 163 немецких солдата и 23 офицера захвачены в плен. Гранатами и бутылками с горючей жидкостью партизаны уничтожили на аэродромах 19 немецких самолетов, сожгли 38 танков, подбили 19 бронемашин, взорвали бронепоезд, 365 автомашин, 8 складов с боеприпасами и различным снаряжением, 13 цистерн с горючим, 33 мостов, пустили под откос 19 воинских эшелонов. Захвачены трофеи: 18 автомашин, 706 винтовок, 57 пулеметов, 43 автомата, 9 орудий, 8 минометов и 5 радиостанций.

* * *

Ниже публикуются выдержки из дневника, найденного у убитого на Южном фронте немецкого обер-ефрейтора фон Шторена:

«5 января. Краков. Занятия с пулеметом. Маршевая группа за Лембергом подверглась нападению партизан.

10 января. От'езд из Тарнополя. По дороге очень много немецких могил.

12 января. Прибыли в Умань. В городе безлюдно. 3 дня уже без питания. Проклинаем все.

13 января. В Кировограде. На улицах никого не видать. Разместились в пустом заводе.

29 января. Днепропетровск. Вся колонна опять перепуталась... Многие заболели и слегли. В городе кладбище павших солдат 80 пехотной дивизии. Неисчислимое количество могил. На-днях здесь судили группу солдат за бегство с поля боя.

9 февраля. Прибыли, наконец, в дивизию. Участники последних боев рассказали, что наша дивизия понесла ужасные потери.

17 февраля. Днем показываться нельзя. На высоте лежат русские снайперы. В полдень к нам приходит подполковник Драбе, обросший и постаревший. Он говорит: «Мы окружены. Пункт необходимо удержать любой ценой».

24 марта. В 2 часа 30 минут тревога. Русская артиллерия угощает нас... Кажется, сейчас остановится земной шар — такое убийственное неистовство... В батальоне очень большие потери. Полка уже фактически нет. Многих, многих знакомых уже не стало».

* * *

Голод, перебои с доставкой сырья и большой недостаток квалифицированных рабочих на предприятиях Германии приводят к непрерывному сокращению выпуска продукции. На металлургическом заводе близ Нюрнберга в марте производительность труда, по сравнению с февралем, упала на 16 процентов. Резко выросло число несчастных случаев. Так, в феврале было 12 случаев со смертельным исходом. Более 50 рабочих за это же время получили тяжелые увечья. В связи с многочисленными актами саботажа в цехах установлены посты штурмовиков.

* * *

Немцы уже несколько раз назначали сроки для сдачи оружия, находящегося у населения Франции. Французские патриоты не только не выполняют этих приказов, но и усиливают борьбу с оккупантами. В Эпинли (департамент Сены) недавно произошло крушение поезда с военными материалами. В Бресте взорван дом, где помещались немецкие солдаты. В Нанте подожжен на улице грузовик с военным грузом и убит один немецкий офицер. Рабочие главных мастерских в Льевен об'явили забастовку и заставили немцев освободить 80 арестованных рабочих. Крестьяне многих департаментов активно выступают против реквизиций продовольствия. Гитлеровцы, используя полицию и предателей, производят многочисленные аресты. Однако это приводит прямо к противоположным результатам. На борьбу с немецкими поработителями поднимаются все новые и новые отряды французских патриотов.

УТРЕННЕЕ СООБЩЕНИЕ 11 АПРЕЛЯ

В течение ночи на 11 апреля на фронте каких-либо существенных изменений не произошло.

* * *

Наши части, действующие на отдельных участках Ленинградского фронта, за два дня боев разрушили 6 немецких ДЗОТ'ов и 7 блиндажей, уничтожили танк, 9 орудий, 4 минометных батареи и 3 станковых пулемета. Немцы потеряли убитыми 1.000 солдат и офицеров. Захвачены у противника следующие трофеи: 4 орудия, 35 пулеметов, 9 минометов, 23 автомата и много боеприпасов.

* * *

На одном из участков Брянского фронта за последние дни противник потерял только убитыми свыше 3.000 солдат и офицеров. Нашими частями захвачены трофеи, в том числе 3 танка и 26 пулеметов. От немецких оккупантов освобождено несколько населенных пунктов.

* * *

Наши части, действующие на одном из участков Калининского фронта, на день уничтожили 4 немецких орудия, 6 станковых пулеметов, минометную батарею, 3 автомашины, разрушили 8 ДЗОТ'ов и взорвали 2 склада с боеприпасами. Противник оставил на поле боя свыше 200 трупов солдат и офицеров. Нашими бойцами ружейно-пулеметным огнем сбито 2 немецких самолета, но которых один самолет сбил красноармеец тов. Крылов.

* * *

Зенитчики батареи старшего лейтенанта Алференок в течение дня отразили пять атак пикирующих бомбардировщиков противника и сбили два самолета «Ю-87».

* * *

Орудийные расчеты сержантов тт. Каторгина и Зотова прямой наводкой подбили 5 немецких танков.

* * *

Группа немецких солдат, засев в одном из домов населенного пункта, своим огнем мешала продвижению нашей пехоты. Сержант Николаев с двумя бойцами проник на чердак дома, проломал отверстие в потолке и бросил несколько гранат. 12 гитлеровцев были уничтожены.

* * *

Пленный ефрейтор 11 роты 514 полка 294 немецкой пехотной дивизии Генрих Постулька рассказал: «24 марта наш 3 батальон пошел в атаку. Мы были отброшены русскими с большими потерями. Под угрозой расстрела обер-лейтенант Климке заставил солдат вторично пойти в атаку. С револьвером в руках он подгонял солдат. Когда атака захлебнулась, Климке удрал с поля боя. Вслед за ним разбежались и солдаты. Вскоре нам в помощь подоспел 1 батальон, но все его попытки прорваться в село были также отбиты. Первый батальон, как и третий, понес крупные потери».

* * *

Партизаны Югославии наносят непрерывные удары оккупантам. В марте их отряды партизан истребили одну итальянскую часть и захватили 12 пулеметов, 200 винтовок, 25.000 патронов и другие военные материалы. Партизаны постоянно уничтожают железнодорожную линию Загреб—Сплит, которая в связи с этим не работает уже больше двух месяцев. Пущены под откос два поезда с войсками и вооружением. Трофейным оружием и боеприпасами партизаны ежо дня в день бьют фашистских захватчиков.

НИ МИНУТЫ ПРОСТОЯ ТРАКТОРОВ НА СЕВЕ!

ДРУЖНЫЕ ВСХОДЫ ХЛОПЧАТНИКА

ФЕРГАНА (Корр. «Правды Востока»). Колхоз им. Пушкина, Бизакбадского сельсовета, Молотовского района, выполнил план сева хлопка.

На восьмой день после посева появились дружные всходы хлопчатника.

ЗАКОНЧЕН СЕВ ЕГИПЕТСКОГО ХЛОПЧАТНИКА

Колхоз «Зар-Тор», Шурчинского района, закончил сев египетского хлопчатника на площади в 100 га. Уже появились массовые дружные всходы.

Сейчас колхоз готовится к обработке междурядий.

ИСТОМИН.

Агроном Сурхан-Дарьинского облземотдела.

ЛУЧШИЕ ТРАКТОРИСТКИ ХОРЕЗМА

УРГЕНЧ (УзТАГ). В дни великой отечественной войны сотни женщин Хорезма научились управлять трактором и сейчас самоотверженно трудятся на колхозных полях. Рядовая колхозница, а ныне трактористка Кош-Купырской МТС Анабибиби Ходжаева, отличившаяся на работе, стала бригадным механиком. Ее бригада вырабатывает на вспашке по две нормы и уже сэкономила 15 процентов горючего. Высокой производительностью славится первая в Ургенчской МТС женская тракторная бригада, возглавляемая Джалаловым. Рулевики этой бригады Раджапова и Сатыпова вырабатывают по полторы нормы и на каждом гектаре экономят по 3 килограмма горючего. Трактористки Шаватской МТС Курбанова и Муминова при норме в 50 гектаров вспахали каждая по 150. Они сэкономили сотни килограммов горючего.

ПОЧЕМУ ПРОСТАИВАЮТ ТРАКТОРЫ

САМАРКАНД (Корр. «Правды Востока»). На обочине дороги стоит трактор. Около него возится тракторист.

— Ничего особенного, — поясняет участковый механик т. Самойлов. — Тракторист промывает картер. Сейчас он поставит его на место, и машина будет работать, как часы.

Однако дальше выясняется, что до часового механизма этому трактору очень далеко. Машина до крайности расшатана, в коробке воздухоочистителя — грязь, в самых ответственных узлах трактора не оказалось смазки. Очевидно, трактористами тт. Худайбердыевым и Исмаиловым забыты элементарные правила технического ухода.

Здесь, в Комсомольской МТС — одной из отстающих по Самаркандской области, простои тракторов замедляют темпы посевной. Начальник политотдела МТС тов. Мачнев утверждает, что причина этих простоев в плохом качестве реставрированных деталей. Он дипломатично умалчивает об истинной причине простоев — плохом техническом уходе за тракторами, из-за чего даже хорошо реставрированные детали быстро изнашиваются.

Об этом свидетельствует не только описанный факт. В бригаде тов. Алешина, которую политотдел считает передовой, технический уход также поставлен скверно. На тракторе СТЗ № 31 (тракторист тов. Ашуров) забывают смазывать трущиеся части машины, например, коробку скоростей. Это сокращает срок службы остродефицитных реставрированных деталей и ведет к простоям машин.

Безответственность

(От корреспондента «Правды Востока» по Андижанской области)

Вторая Избаскентская МТС, Андижанской области, имеет большой парк мощных тракторов. С ним можно вести посевные работы подлинно военными темпами. Однако безответственность, ставшая стилем всей работы МТС, приводит к тому, что машины используются менее чем наполовину их мощности.

Часто небрежное отношение многих трактористов к своим обязанностям надолго выводит машины из строя. За колхозом им. Сталина закреплено два трактора. Ими можно было вспахать 250 гектаров, а полнито, только 80. Тракторист Хусанбай Умураков сломал муфту и этим обрек машину на длительный простой. Точно такая же поломка и у тракториста Азмалик Усманова. МТС и не думает принимать решительных мер в отношении людей, так безобразно выполняющих свои обязанности в военное время.

В бригаде Аликулова, работающей в колхозе им. Ленина и им. Буденного, трактористы «не находят времени», чтобы подтянуть своевременно подшипники, из-за чего они нередко плавятся.

Дирекция МТС и ее представители на участках не чувствуют ответственности за производительность машин. Бригадам не были даны ни график вспашки, ни пятидневные задания.

В МТС немало прекрасных работников. Бригада коммуниста т. Акбара Мамаджанова уже выполнила свое задание на полхоте. Приближаются к выполнению плана бригады тт. Исламова, Султанова, Турсунова. На примерах их замечательной работы можно было бы мобилизовать все силы, но политотдел, ни директор МТС Анимов не занимаются распространением стахановского опыта.

В. БОРОВСКОЙ.

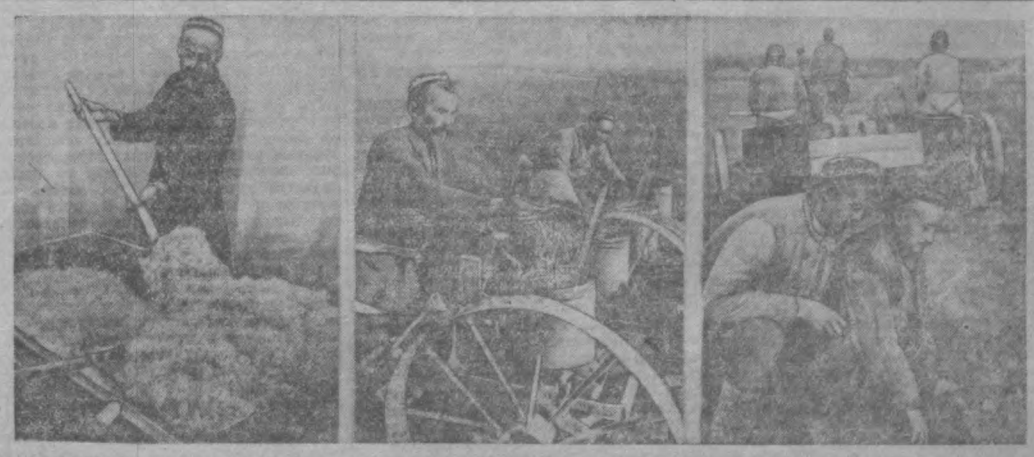

ВЕСЕННИЕ ПОЛЕВЫЕ РАБОТЫ В КОЛХОЗЕ «УТКУН», МОЛОТОВСКОГО СЕЛЬСОВЕТА, КАЛИНИНСКОГО РАЙОНА. **На снимке** (слева направо): 1. Колхозник **Махмарасуль Мамадалиев** пропускает посевные хлопковые семена через раствор формалина. 2. Колхозники **Ташкенбай Катабаев** и **Янубай Арифбаев** вправляют сеялку перед севом. 3. Полевод тов. **Рихсибай Кульматов** и председатель колхоза тов. **Мансурали Мамуров** проверяют качество сева хлопчатника.

Фото М. Пенсона.

ВЕЛИКАЯ СИЛА БОЛЬШЕВИСТСКИХ ИДЕЙ

Наша большевистская партия всегда придавала и придает огромное значение политической агитационно-пропагандистской работе среди самых широких слоев трудящихся.

Смысл всей пропаганды и агитации нашей партии состоит в раз'яснении трудящимся всех основных, коренных, а также текущих вопросов общественной жизни и в мобилизации трудящихся на выполнение тех задач, которые встают перед рабочими, крестьянами, интеллигенцией в ходе борьбы за победу идей передового человечества над темными силами реакции. Большевистская пропаганда и агитация является одним из самых могущественных способов раз'яснения широким слоям трудящихся истинных задач советской власти, ленинско-сталинской партии и вовлечения трудящихся в активную борьбу за торжество социализма.

Политическая агитация и пропаганда нашей партии всегда исторически правдива. Лозунги нашей партии, а также аргументация, которой пользуются наши пропагандисты и агитаторы, всегда должны быть конкретно ясны для всего народа, произтекать наша должна быть действенной, идейной и практически целеустремленной, боевой, эффективной. Чем точнее, правдивее слово большевика, которое он несет народу, тем большее воздействие оно имеет на трудящиеся массы.

В повседневной агитационно-пропагандистской работе никогда нельзя забывать известное ленинское положение о том, что историческая правда всегда, в любой обстановке, в том числе правда о трудностях данного времени, переживаемых страной, на стороне подлинно революционной и прогрессивной партии — нашей партии. Правда, обнародованная большевистской партией, — это великая наша сила. На IX с'езде партии Ленин отмечал, что «Если наши противники говорили и признавали, что мы сделали чудеса в развитии агитации и пропаганды, то это надо понимать не внешним образом, что у нас было много агитаторов и было истрачено много бумаги, а это надо понимать внутренним образом, что та правда, которая была в этой агитации, пробивалась в головы всех. И от этой правды отклонить-ся нельзя». (Ленин, соч., т. XXV, стр. 106).

Приведем один пример.

В докладе о 24 годовщине Великой Октябрьской социалистической революции товарищ Сталин заявил о том, что советский народ, Красная Армия имеют две основных цели в борьбе против гитлеровских захватчиков: освободить наши территории и наши народы от немецко-фашистского ига и помочь порабощенным народам Европы в их освободительной борьбе против гитлеровской тирании, предоставить затем им вполне свободно устроиться на своей земле так, как они хотят.

Каждое слово этого заявления ясно, правдиво, определенно. Каждое такое слово привлекало и привлекает под знамена борьбы против гитлеризма новые сотни тысяч и миллионы воинов.

Совсем иначе обстоит дело у наших врагов.

Товарищ Сталин в своем приказе по Красной Армии разоблачил болтовню иностранной печати о том, будто бы Красная Армия ставит цель уничтожить всех немцев.

Зачем, спрашивается, гитлеровцам потребовалась эта ложь?

Желая за свою шкуру, чувствуя, что наступает время расплаты за злодеяния, Гитлер и его разбойничья свора пытаются связать судьбу всего немецкого народа со своей собственной судьбой. Презренные фашистские выродки, залупившая немецкий народ, стремятся выжать из населения Германии все, что еще возможно из него выжать, для продолжения войны. Достаточно гитлеровцам заявить правду о том, что войну против СССР они ведут в своих преступных целях личного обогащения за счет народа, что Гитлер не только хочет закабалить славянские народы, но и несет опасность гибели немецкому народу, что Советский Союз никаких агрессивных целей в отношении Германии не имел, что в войне против советского народа немцы уже навсегда потеряли большую часть взрослого мужского молодого населения и т. д., — достаточно гитлеровцам во все услышание заявить об этом, чтобы их влияние среди немцев исчезло. Правда — это смерть для Гитлера и его своры.

Гитлеровская партия организованно распространяет чудовищную ложь через все средства воздействия на население, имеющиеся в распоряжении у преступной, кровавой банды, правящей ныне Германией. Реакционная партия в силу логики своей собственной борьбы и самой истории не может существовать без лжи, демагогии, обмана. Но, когда ложь рассекается, влияние реакционной партии улетучивается.

Политическая партия, раз'яснительная работа которой правдива, постоянно крепнит свои связи с массами. Подлинная правда не может никогда рассеяться, потерять свое значение. Она лишь укрепляется в сознании народа. А вместе с этим укрепляется и влияние нашей большевистской партии, несущей правду в своей пропагандистской и агитационной работе.

***

На одном из совещаний по работе в деревне Ленин говорил: «Раз война оказалась неизбежной — все для войны, и малейшая распущенность и недостаток энергии должны быть караемы по закону военного времени. Война есть война, и никто в тылу или на каких угодно мирных занятиях не смеет уклониться от этой обязанности».

Ленин и Сталин подчеркивают, что в условиях войны необходимо все подчинить интересам фронта, все мобилизовать для успешной борьбы с врагом.

Было бы грубым нарушением ленинских идей останавливаться в нашей работе в самом начале пути — на общих положениях о необходимости все подчинить фронту. Ленин требовал практически, на деле реализовать это требование военного времени. В наших передовых партийных организациях есть многочисленные примеры того, как лозунг партии «Все для фронта, все для победы» практически ставится нашими агитаторами и пропагандистами. И такая постановка работы незамедлительно приносит свои плоды, свои результаты.

Так, например, имевшие место выступления колхозников и колхозниц из освобожденных от немецких оккупантов районов Московской области в колхозах, не испытавших гитлеровского разбоя, с простыми, взволнованными рассказами о немецких зверствах и грабежах еще более поднимали народную ярость, гнев против врага. После таких собраний рабочие, крестьяне, люди умственного труда не только яснее, ярче представляют себе своего злого, коварного врага, но еще сильнее ненавидят его неутасимой ненавистью. Такие беседы обычно заканчивались делами: трудящиеся брали обязательства удвоить выработку продукции, повысить производительность труда.

Мы должны так построить нашу агитационную и пропагандистскую работу, чтобы она приносила **максимум реальных результатов.**

Но в нашей агитации и пропаганде некоторые работники часто отвлекаются от практических задач, стоящих ныне перед страной. В отдельных организациях агитационная и производственная работа — это две параллельных деятельности, взаимно не связанные друг с другом. Понятно, что такая агитация не может дать осязаемых, реальных результатов. Это — серьезнейший недостаток пропагандистской и агитационной работы отдельных партийных организаций. Он был нетерпим в условиях мирного времени. Он стал абсолютно недопустим в условиях великой отечественной войны против гитлеровской Германии.

Агитационная и пропагандистская работа должна строиться так, чтобы изо дня в день, систематически раз'яснять трудящимся великие задачи, стоящие теперь перед страной, — раскрывать пути борьбы за удвоение производства в промышленности, за высокий урожай 1942 года, за хорошую работу транспорта и т. д.

В ближайшее время вся агитационно-пропагандистская работа на селе должна быть подчинена делу мобилизации всех колхозников и колхозниц, всего населения советской деревни на успешное проведение весеннего сева 1942 года. Нужно показать трудящимся Советского Союза огромное значение весенних полевых работ для быстрейшего разгрома и уничтожения немецко-фашистских захватчиков.

Вместе с тем сложная обстановка, в которой советский народ ведет борьбу с заклятым нашим врагом, требует от наших кадров **умения быстро и правильно ориентироваться в ходе борьбы, во внутренней и внешней обстановке, умения ясно видеть путь, ведущий к победе. Это означает, что работа наших кадров по овладению марксистско-ленинской теорией должна неустанно продолжаться.**

Большое значение для правильного марксистско-ленинского понимания современной обстановки имеют изучение «Краткого курса истории ВКП(б)», усвоение исторического опыта большевистской партии. Изучение «Краткого курса истории ВКП(б)» дает ясное представление о том, как партия большевиков создавала те условия, которые приносят теперь советскому народу успехи в борьбе с немецко-фашистскими захватчиками. История большевистской партии показывает, как партия боролась за создание крупной социалистической промышленности и колхозного сельского хозяйства, за укрепление союза рабочих, крестьян и интеллигенции, дружбы и братского сотрудничества народов СССР, за развитие культуры и науки в нашей стране. Из истории ленинско-сталинской партии видно, что наша партия ясно видела все возрастающую угрозу военного нападения врагов на Советский Союз. Товарищ Сталин призывал партию и советский народ быть постоянно в состоянии мобилизационной готовности перед лицом опасности военного нападения. Призыв вождя нашел свое воплощение в укреплении военной мощи советского государства.

Дни, которые мы сейчас переживаем, не противоречивы всей нынешней мировой обстановки, по многосторонности взаимоотношений государств, народов и партий являются наиболее сложными в развитии общественной жизни последних столетий. Чтобы правильно разобраться в этой весьма сложной мировой обстановке, марксисту-ленинцу нужно уметь руководствоваться наукой об обществе, нужно правильно понять развитие общественных отношений за последние десятилетия, требуется глубоко знать законы развития общества.

***

Центральный Комитет партии, товарищ Сталин за истекшие месяцы войны против гитлеровской Германии дали ярчайшие образцы применения и развития марксистско-ленинской науки об обществе.

Прошедшие девять месяцев отечественной войны показали, с какой точностью осуществляются те прогнозы, какие давала и дает наша партия. Достаточно вдуматься в исторические выступления товарища Сталина за период отечественной войны — выступление по радио 3 июля, два выступления в Октябрьские дни, приказ товарища Сталина к XXIV годовщине Красной Армии, — чтобы убедиться, что в этих документах дан не только глубочайший анализа современного положения на фронте, внутри страны и мировой обстановки, но также вскрыты и те тенденции, которые в ходе борьбы должны пробить себе дорогу сквозь все невероятные трудности, зигзаги и изломы нынешнего сложного развития общественной жизни.

Каждое из выдвинутых товарищем Сталиным положений в последующем развитии международных отношений находило свое осуществление или находится в стадии реализации.

Товарищ Сталин говорил, например, о временном характере некоторых преимуществ гитлеровской Германии, сложившихся в начале войны; прошло несколько месяцев — и временные преимущества гитлеровцев перестали существовать. Товарищ Сталин говорил о том, что недалеко время, когда наступит серьезное разложение германской армии; прошло после этого несколько месяцев — и гитлеровская армия оказалась перед катастрофой. Товарищ Сталин говорил, что в ходе войны к Советскому Союзу будут присоединяться все новые и новые государства; прошло несколько месяцев — и антигитлеровская коалиция расширилась, увеличилось количество государств, борющихся против гитлеровской Германии. Товарищ Сталин говорил, что недалеко то время, когда наши пехотинцы, артиллеристы, летчики, танкисты станут грозой для немецкой армии; прошло несколько месяцев — и наши бойцы действительно превратились в грозу для немецкой армии.

Ход развития великой отечественной войны и общественной жизни во время нее складывался именно так, как предвидел товарищ Сталин. А это означает, что мировоззрение партии большевиков еще и еще раз подтвердило свою полную истинность, научность.

***

Война против гитлеровской Германии потребовала мобилизации всех сил советского народа для организации нашей победы. На пропагандистских работников нашей партии возложена ответственная, благородная задача: правильно об'яснить всему населению страны характер происходящей ныне борьбы, поднимать народную ярость против наглого врага, посмевшего посягнуть на нашу честь и свободу, на нашу родину, мобилизовать неиссякаемые силы нашего героического народа на создание всего, что нужно для решительной победы.

Все силы советского народа должны быть подчинены единой боевой задаче: полному разгрому гитлеровской разбойничьей армии, полной победе над немецким фашизмом.

Нет возвышеннее и благороднее цели, чем работать, не покладая рук, над осуществлением этих задач!

Г. АЛЕКСАНДРОВ.

(«ПРАВДА» за 10 апреля).

На очередной пресс-конференции иностранных корреспондентов

В связи с возвращением после длительной поездки в Москву и на Западный фронт иностранных корреспондентов 10 апреля в г. Куйбышеве состоялась очередная пресс-конференция, на которой заместитель Начальника Советского информационного бюро тов. С. А. Лозовский дал ответы на ряд вопросов иностранных корреспондентов.

На вопрос одного из корреспондентов, что Вы можете нам рассказать о недавно подписанной советско-японской рыболовной конвенции, тов. Лозовский ответил:

Рыболовная конвенция 1928 г., действие которой закончилось в 1936 г. и которая возобновлялась несколько лет подряд, снова пролонгирована на один год, т. е. до 31 декабря 1942 г.

Конвенция является хозяйственным соглашением, в котором заинтересованы обе страны и которое выгодно для Советского Союза также потому, что японское правительство в переговорах пошло на уступки, перечисленные в сообщении ТАСС от 21 марта.

Другой корреспондент спросил, не можете ли Вы нам дать какие-нибудь добавочные сведения об анкарском процессе и об'яснить, каков политический смысл этого процесса. На это тов. Лозовский сказал:

Советская печать дала уже оценку этой немецкой провокации на турецкой территории. К этому делу, несомненно, приложили руку специалисты по поджогу рейхстага, которые задались целью создать трещину во взаимоотношениях между Советским Союзом и Турецкой республикой. К сожалению, в Турции нашлись люди, которые из разных побуждений сделались орудием в руках гестапо, сострявшего это гнусное гнилыми нитками дело против советских граждан. Естественно, все это дело возмутило наше общественное мнение, которое не предполагало, что в Турции гитлеровцам будет позволено стряпать подобные провокации. Но можно не сомневаться в том, что в конечном счете авторы провокации будут разоблачены и что всем в Турции станет ясно, для чего она была затеяна.

Один из корреспондентов задал вопрос, как Вы оцениваете поездку царя Бориса к Гитлеру и выступление председателя совета министров Болгарии г-на Филова. Тов. Лозовский заявил:

Германское правительство оказывает очень сильное давление на Болгарию, желая получить оттуда недостающее ей пшеничное мясо, вопреки настроениям и чувствам болгарского народа. Правители Болгарии слишком далеко зашли в своем заболении перед Гитлером. Они забывают, что Германия уже раз потянула за собою на дно Болгарию в войне 1914—1918 гг., и они послушно идут по старому пути, готовя Болгарии ту же участь, которая ожидает гитлеровскую Германию. Болгарский народ относится с величайшим уважением и любовью к русскому народу, помогшему Болгарии получить свободу и самостоятельность, и русский народ платит ему взаимностью. Горе тем, кто попытается бросить болгарский народ в гитлеровскую кровавую авантюру.

В ответ на вопрос одного из корреспондентов, как развиваются советско-иранские отношения после заключения союзного договора между СССР, Великобританией и Ираном, тов. Лозовский заявил следующее:

Не подлежит никакому сомнению, что наш союзный договор с Ираном себя оправдывает и действительно отвечает интересам стран, подписавших договор. Положение Ирана укрепилось во всех отношениях. В иранском народе крепнет чувство дружбы и доверия к Советскому Союзу и чувство безопасности, основанное на сотрудничестве с союзниками. Экономическая помощь союзников Ирану начинает оказывать свое благотворное влияние. Культурные связи между СССР и Ираном успешно развиваются. Именно это благоприятное развитие положения в Иране и укрепление отношений Ирана с союзными странами выводит из себя гитлеровцев, которые не перестают распространять самые нелепые басни о том, что якобы Англия «уступила» Иран Советскому Союзу, что Иран «советизируется», что Красная Армия «двинута на Ирак» и т. п. брехню. И иранская, и советская печать уже разоблачила смысл этой кампании лжи. За ней, повидимому, скрывается не только злоба гитлеровцев по поводу потери ими былых возможностей для козней на территории Ирана, но и новые агрессивные планы, направленные против интересов и безопасности ряда ближневосточных стран. Как не признать, что в этих условиях подавно важен наш союзный договор с Ираном, являющийся прочной базой для ограждения мира и спокойствия в этой части света.

Военные действия в бассейне Средиземного моря

Военные действия на ливийском фронте за последнюю неделю ограничивались операциями патрулей и стычками мелких разведывательных групп. Однако последние английские сводки указывают на возрастающую активность германских и итальянских войск на передовых участках ливийского фронта. Немцы стягивают здесь подкрепления и продолжают перебрасывать в Северную Африку военные материалы. По последним сообщениям, для транспортировки вооружения в Ливию немцы используют французские пароходы.

Продолжая налеты на порт Бенгази и вражеские аэродромы в Ливии, английская авиация за последние дни подвергла неоднократной бомбардировке передовые позиции немцев и итальянцев у Тмими, Дерны и на других участках ливийского фронта.

В течение всей недели продолжались массовые налеты авиации держав оси на Мальту; над островом происходили сильные воздушные бои. Против Мальты действует до 500 самолетов, из которых подавляющее большинство составляют немецкие машины. 7 апреля Мальта подверглась самой ожесточенной за последний год атаке, в которой принимало участие до 300 бомбардировщиков и около 50 истребителей, причем большинство бомбардировщиков сделало, повидимому, по 3 вылета. В другие дни бывали моменты, когда над островом одновременно появлялось по 180—200 самолетов противника. На различные объекты Мальты были сброшены зажигательные и фугасные бомбы, однако возникшие пожары были быстро ликвидированы силами специальных команд.

(ТАСС).

СВИНЬЯ В ЭФИРЕ

Гитлеровские фальшивомонетчики выпускают с речами по радио своих выкормышей, выдавая их за пленных красноармейцев.

Рис. Еф. РЕЗНИКОВА.

Позвольте мне сказать вам теплых слов.
Я есть один красноармеец пленный...
Я был в селе — колхозник Иванов,
А при война я стал один военный.
Я ехал в броневой большой автомобиль,
Один сольдат мне сделал окруженье!
Теперь я в плен немецкий поступиль
И здесь нашел культурный отношенье!
Я расскажу насчет немецкий плен,
Но прежде я желаю тринкен водки.
Вот так! Есть в настроений перемен!
Теперь пусть все моей послушаль сводки!
О, немцы не совсем кровавый есть зверье!
Они... ик! пленным—кротким, как овцы!
Я в этом слово русское даю,
Друзья фабричники и транспортовцы!
Они не сжег всех пленных на костра,
Ни в городах, ни в виллах, ни в местечке:
Они их сжег, когда пришель пора, —
В сарай, а также в паровозной печке.
Звезда не всем он резаль на спина:
Он некоторым резаль серп и молот...
Позвольте мне еще глотать вина.
Вот так! Я бодрый снова стал и молод!
Но Гитлер есть ман загт, по-русски — жмот:
Он мне за речь платил лишь тридцать марок...
За этот грош я врать не идиот,
Вот, пусть получит Гитлер мой подарок:
Я есть такой крестьянско-русский сын,
Как Гитлер есть моя, к примеру дочка..
Я есть нацист, берлинский гражданин,
Я—сукин сын! И—аппаз, все! И—точка!

Изложил в стихах
Алексей РЕЗАПКИН.

В поход за чистоту

Блестят старательно натертые полы. Тщательно вымыты окна... Кабинет тов. Бабаянца — директора швейной фабрики им. Максима Горького—своей опрятностью производит самое отрадное впечатление.

Однако чистота кончается сразу же за порогом помещения. Дальше — и в цехах, и на фабричном дворе — грязь.

Если в комнате директора бросить на пол окурок, возмущению т. Бабаянца не будет предела. В то же время он равнодушно взирает в цехах и на окурки, и на мусор и на всевозможный хлам во дворе предприятия.

На требования санитарного инспектора очистить цеха и фабричный двор от грязи т. Бабаянц обычно отвечает:

— Обращайтесь к дворникам и уборщицам, это их дело!

Не один т. Бабаянц считает, что борьба за чистоту, за соблюдение правил санитарии и гигиены не входит в круг обязанностей руководителя предприятия. Заместитель директора табачной фабрики тов. Тухтаев недоволен, что зима слишком рано окончилась. Зимой выручал снег, маскировавший груды мусора, месяцами не вывозившегося с фабричной территории. Сейчас двор фабрики может превратиться в рассадник инфекции — так здесь грязно.

На недавно прошедшей IX сессии Ташкентского горисполкома, посвященной вопросам благоустройства, вынесены решения, цедь которых превратить столицу Узбекистана в город образцовой чистоты и порядка. Однако все еще находятся косные люди, которые, подобно тт. Бабаянцу и Тухтаеву, не желают выполнять законные требования исполнительного комитета. Управляющие домами тт. Белов, Егорова, Габасов (Кировский район) не сделали ровно ничего, чтобы очистить свои захламленные дворы и участки.

Совершенно другая картина на заводе «Шарикоподшипник» (директор т. Еремеев), в домоуправлениях №№ 19 и 20 Кировского района (управляющий т. Кузнецова) и особенно в общежитии рабочих 31-го стройтреста (заместитель директора треста т. Арсентьев, комендант общежития т. Булдыгин). Здесь есть чему поучиться, особенно в общежитии. Образцовая чистота достигнута самими жильцами. Каждый день дежурит «ответственный по чистоте». Внутрь помещения в плохо вытертой обуви дежурный не впустит. Бросите во дворе окурок — вас вежливо, но настойчиво попросят его поднять.

Плохо работает трест Горочистки (управляющий тов. Красновский). К 20 апреля он обязан вывезти из города все нечистоты. Для этого с 5 апреля должно было работать не менее 128 конных бочек. В деле же их лишь 84. Остальные ремонтируются чуть ли не по нескольку месяцев.

Мириться с грязью в городе нельзя. Наступает лето — особенно благоприятная пора для желудочно-кишечных заболеваний. Лучшей профилактической мерой против этих болезней является очистка города, его домов, дворов, промышленных предприятий от грязи и мусора.

Р. БЕРКОВСКИЙ.

СУДЕБНАЯ ХРОНИКА

СПЕКУЛЯНТЫ ПРИВЛЕЧЕНЫ К ОТВЕТСТВЕННОСТИ

Ташкентской городской милицией задержана группа крупных спекулянтов, занимавшихся скупкой и перепродажей промтоваров и продуктов.

У Т. Максудова, не имевшего определенных занятий, при обыске обнаружено **1.200 кгр. столовой соли, 600 кгр. сухофруктов, 226 кгр. муки, большое количество сахара, конфет и других продуктов.** И. Березовский через сообщников сбывал по спекулятивным ценам отрезы коверкота, шерсти и др. товаров. При обыске у него найдено 16 отрезов шерстяных тканей и 24.000 рублей наличными деньгами. В квартире Н. Свердлова, систематически раз'езжавшего по городам с целью скупки и перепродажи промтоваров, обнаружено 12 ручных и карманных часов, 30 женских платьев, большое количество одеколона, хозяйственного мыла и чая. Эти товары Свердлов собирался везти для продажи в Актюбинск.

Максудов, Березовский и Свердлов арестованы и привлекаются к уголовной ответственности.

По Узбекистану

ТАШКЕНТ. Во Фрунзенском районе открылась детская столовая. Большое количество эвакуированных и больных детей семей военно-служащих и граждан, выехавших из прифронтовой полосы и районов военных действий, получают высококачественное специальное питание.

ПАРКЕНТ. На строительство эскадрильи самолетов «Мопровец Узбекистана» колхозники сельхозартелей им. Димитрова, «XVIII парт'езд» и «Коммуна» отчислили заработок за один трудодень. Это составило 33 тысячи рублей.

Коллективы районной МТС, конторы «Заготзерно» и райпотребсоюза также отчислили свой однодневный заработок.

ТЮРЯ-КУРГАН. За Сыр-Дарьей, на территории района, есть много озер, богатых рыбой. Райместпром и промысловая артель им. Тельмана создали несколько рыболовецких бригад. Район будет обеспечен в этом году большим количеством рыбы.

Ответственный редактор
А. АЛЕКСАНДРОВСКИЙ.

ВЕСЬ МЕТАЛЛОЛОМ—ДЛЯ НУЖД ОБОРОНЫ

Дело большой патриотической важности

Комсомольцам принадлежит честь быть застрельщиками сбора металлического лома. На заводах Москвы, Ленинграда, Омска, Хабаровска и других городов молодежь с самого начала войны начала собирать отходы металла, нужного нашей оборонной промышленности.

Комсомол Узбекистана не остался в стороне от этого большого государственного дела. За первый квартал текущего года комсомольцами собрано и отгружено большое количество чугуна, железа и стали.

Впереди идет андижанская молодежь, организовавшая сбор металла не только в городах, но и в самых отдаленных уголках области. Андижанские комсомольцы за три месяца собрали в три раза больше разнообразного металла, чем намечалось по плану.

Неплохо наладили сбор металлолома комсомольцы Бухарской области. В первом квартале 1942 года ими собрано металлических отходов в два раза больше, чем намечалось по плану.

В сборе сырья для наших заводов горячее участие принимает и кишлачная молодежь.

Однако не всюду поняли важность сбора металлолома. По Сурхан-Дарьинской области, где металлического утиля больше, чем где-либо, собрано его за три месяца мало.

Недостаточно развертываются сбор и отгрузка металлолома и по Наманганской области. Здесь горкомы и райкомы комсомола, повидимому, ждут каких-то специальных указаний на этот счет.

Каждый комсомолец, каждый молодой трудящийся должен помнить, что, участвуя в сборе и отгрузке металлического лома, он тем самым принимает активное участие в укреплении нашей оборонной промышленности.

Комсомольцы Узбекистана, хотя уже собрали сотни тонн металла, сделали еще очень мало по сравнению с тем, что могут и должны сделать. Республика обладает несметным количеством металлических отходов. Но далеко не со всех предприятий их вывозят. Здесь молодежь должна сыграть большую роль, повести решительную борьбу с косностью, ускорить сбор и отгрузку ценного сырья для нашей промышленности.

Большое место в предмайском социалистическом соревновании, которое сейчас все более ширится, должна занять борьба за массовый сбор и отгрузку лома чугуна, железа, стали. Комсомол и несоюзная молодежь республики должны к 1 мая дать фронтовым страны сотни, тысячи тонн металла.

В. КАИПОВ.
Секретарь ЦК ЛКСМУз.

ПОРОЧНЫЙ СТИЛЬ РАБОТЫ

Сбор металлического лома у населения возложен на «Союзутиль». Однако межреспубликанская контора «Союзутиль» занимается этим делом плохо. Месяцами жители городов и кишлаков не могут сдать скопившийся у них металлолом.

Особенно слаба деятельность ташкентской конторы «Союзутиль» (управляющий тов. Бабаянц). Ежедневно десятки трудящихся столицы Узбекистана обивают пороги этой конторы: с просьбой вывезти с их дворов собранный лом. Такие же просьбы передаются и по телефону. Все это остается без внимания. Дело в том, что тов. Бабаянц считает партии отходов в 50 и 100 килограммов недостойными внимания и отказывается вывозить их.

Не лучше работает янгиюльская контора (управляющий тов. Музафаров). Квартальный план ее очень невелик и его без особых трудностей можно было бы перевыполнить. Но в январе к организации сбора металлических отходов работники конторы не приступали. Велись лишь «подготовительные работы». В феврале Музафаров затеял ведомственную переписку по поводу нехватки транспорта. Сбор фактически начался только в марте. В итоге квартальный план был выполнен наполовину.

Ссылки на нехватку транспорта для вывоза металлических отходов неосновательны. В конце прошлого года руководителям контор были отпущены необходимые средства для организации гужевого транспорта. Ташкентская контора, например, закупила лошадей и имела в своем распоряжении 8 фургонов, которые предназначались для перевозки отходов железа, стали и чугуна. Но скоро этот транспорт был переключен на перевозку других видов утиля.

Причины невыполнения плана кроются в том, что работники «Союзутиля» ставят в основу дела свои ведомственные коммерческие интересы. По откровенному признанию работников «Союзутиля», собирать металлический лом менее выгодно, чем занимаясь сбором других отходов.

Г. ПЕТРОВ.

СЕРЬЕЗНОЕ ПОДСПОРЬЕ

Во дворах многих домов, в сараях, кладовых валяется немало металлического хлама: кусков железа, чугуна, стали. Иные считают все это ненужным хламом. Но стоит побывать на любом металлургическом предприятии, чтобы убедиться в том, какую пользу может принести каждый кусок старого металла.

Частично мы удовлетворяем свою потребность в стальном ломе использованием своих внутренних ресурсов. Были случаи, когда из-за нехватки металла под угрозу срывалось выполнение специального заказа. Выручали [illegible] отходы [illegible] цехов.

Немало лома, собранного на фабриках, заводах, в колхозах и у населения, получаем мы со стороны. Это — большое подспорье нашему производству. Этот лом принесли бы заводу еще большую пользу, чем сейчас, если бы работники межреспубликанской конторы Главторгчермета лучше учитывали особенности каждого производства, его требования. Нашему заводу нужны большие куски стального лома, так как мелкие не годны для использования в загранке. Но база Главторгчермета сплошь и рядом поступает нам [illegible] по «мелочи».

Инженер И. БЕЛИЦКИЙ.

ГОСУДАРСТВЕННЫЙ РУССКИЙ ДРАМАТИЧЕСКИЙ ТЕАТР им. М. ГОРЬКОГО

14,15 и 16 апреля А. РЖЕШЕВСКИЙ и М. КАЦ

ОЛЕКО ДУНДИЧ

В ТЕАТРАХ:

МОСКОВСКИЙ ГОС. ЕВРЕЙСКИЙ ТЕАТР (в помещении Ташконсерватории. Пролетарская ул., № 2) — 12 апреля **Суламифь.**

РУССКИЙ ДРАМТЕАТР им. М. ГОРЬКОГО — 12 апреля утром **Отцы,** вечером **Роковой час.**

РУССКИЙ ТЕАТР ОПЕРЫ и БАЛЕТА им. СВЕРДЛОВА — 12 апреля утром **Запорожец за Дунаем,** вечером **Князь Игорь.**

ТЕАТР ОПЕРЕТТЫ — 12 апреля утром **Марица,** вечером **Взаимная любовь** (все билеты проданы).

ГОСЦИРК — 12, 13 апреля героический эпизод в 8 картинах — **На подступах Москвы.** Обновленная цирковая программа. Матчи профессиональной французской борьбы. 12 апреля два **дневных представления.** Начало в 12 и в 3 часа дня.

УЗБЕКСКИЙ ТЕАТР ОПЕРЫ и БАЛЕТА — 13 апреля **Лейли и Меджнун** с участием нар. арт. СССР Халимы Насыровой, нар. артистов УзССР М. Тургунбаевой и Кари Якубова.

УЗГОСФИЛАРМОНИЯ и ВГКО — 13 апреля в помещении Русского драмтеатра им. М. Горького концерт **М. В. Кусевицкого** (лирико-драматический тенор).

В КИНОТЕАТРАХ:

«ИСКРА» — 12 апреля днем и вечером: документальный фильм — **Разгром немецких войск под Москвой,** с 13 апреля: 1) **Киножурнал № 11** — Орденоносный Узбекистан. 2) **Морской ястреб.**

«ХИВА» — 12 апреля днем и вечером: 1) **Киножурналы №№ 9, 10** — Орденоносный Узбекистан, 2) **Большой вальс.**

«РОТ-ФРОНТ» — 12 апреля днем и вечером **Золотое озеро,** с 13 апреля **Победа за нами! — Боевой киносборник № 6.** В программе сборника: 1) Женщины воздушного флота, 2) Пир в Жирмунке.

МОСКОВСКИЙ ТЕАТР РЕВОЛЮЦИИ (в помещении ДКА САВО)

12 апреля ТАНЯ

14 апреля ВЕСНА В МОСКВЕ

ТРЕБУЮТСЯ:

1. Токари
2. Слесари
3. Водопроводчики
4. Электромонтеры
5. Электросварщики всех разрядов
6. Инженеры-конструкторы
7. Инженеры-технологи
8. Столяры
9. Грузчики и другие

Обращаться: г. Чирчик, помещение бывшего гаража, отдел кадров, с 9 до 18 часов.

Ехать поездом от ст. Чирчик-Ташкентский до ст. Чирчик-Строй (7 минут езды) [illegible]

4206.

СРЕДНЕАЗИАТСКИЙ ГОСУДАРСТВЕННЫЙ УНИВЕРСИТЕТ

с 25 апреля по 25 мая 1942 года

проводит перерегистрацию своих экстернов.

Лица, состоявшие в экстернате САГУ должны лично или по почте представить в учебную часть университета (г. Ташкент, ул. Карла Маркса, дом № 35, комн. № 9) зачетную книжку, справку с последнего места службы и указать точный домашний адрес.

Экстерны, не прошедшие перерегистрацию до 25 мая с. г., будут считаться механически выбывшими.

4 550.

Центральный кожно-венерологический институт Наркомздрава СССР

ПРИГЛАШАЕТ НА РАБОТУ:

1. Заведующего биохимической лабораторией
2. Научного сотрудника биохимической лаборатории
3. Зоотехника.

С предложением обращаться по адресу: г. Ташкент, Парковая ул., 27, тел. 35717.

4192

ГОСУДАРСТВЕННОМУ РУССКОМУ ТЕАТРУ ОПЕРЫ и БАЛЕТА им. СВЕРДЛОВА

нужны

РАБОЧИЕ для работы на сцене и ПЛОТНИКИ

для изготовления декораций. Обращаться: театр, отдел кадров, тел. 31191, ул. «Правды Востока», 12.

F5016

Ташинтская типография № 2