ПРОЛЕТАРИИ ВСЕХ СТРАН, СОЕДИНЯЙТЕСЬ!

ПРАВДА ВОСТОКА

ОРГАН ЦЕНТРАЛЬНОГО КОМИТЕТА, ТАШКЕНТСКОГО ОБЛАСТНОГО И ГОРОДСКОГО КОМИТЕТОВ КП(б) УЗБЕКИСТАНА И ВЕРХОВНОГО СОВЕТА УзССР.

№ 155 (7025). ВОСКРЕСЕНЬЕ, 4 АВГУСТА 1946 ГОДА. Цена 20 коп.

Сегодня Всесоюзный День железнодорожника. Честь и слава доблестным труженикам советского транспорта!

Всесоюзный День железнодорожника

Сегодня Всесоюзный День железнодорожного транспорта — традиционный праздник советского народа. Советский Союз является мощной железнодорожной державой. Партия, правительство и лично товарищ Сталин неустанно заботятся о том, чтобы железнодорожный транспорт нашей родины неуклонно развивался, оснащался новой техникой, был первоклассным.

Товарищ Сталин говорил в 1935 году на приеме железнодорожников в Кремле:

«СССР, как государство, был бы немыслим без первоклассного железнодорожного транспорта, связывающего в единое целое его многочисленные области и районы. В этом великое государственное значение железнодорожного транспорта в СССР».

Речь товарища Сталина открыла новый этап в деле под'ема и технического перевооружения железнодорожного транспорта.

В годы Великой отечественной войны с немецко-фашистскими захватчиками особенно ярко проявилась глубокая мудрость сталинских указаний о роли советского транспорта и о необходимости его укрепления. С первых же дней войны железнодорожный транспорт — родной брат Красной Армии — перестроился на военный лад, стал помогать вооруженным силам нашей страны громить врага.

Родина высоко оценила заслуги железнодорожников в деле победы над врагом. Многие работники транспорта были удостоены высокого звания Героя социалистического труда и Героя Советского Союза. Десятки тысяч транспортников награждены орденами и медалями.

Наша страна вступила в период мирного строительства. Советский народ взялся за претворение в жизнь великого сталинского пятилетнего плана. В осуществлении грандиозных задач послевоенного строительства большую роль должен сыграть железнодорожный транспорт, дальнейший рост которого даст возможность еще больше развить производительные силы страны социализма.

Пятилетний план развития народного хозяйства предусматривает новый мощный под'ем железнодорожного транспорта. Вот цифры, говорящие об этом: 46.1 миллиарда рублей капиталовложений, 115 тысяч вагонов ежесуточной погрузки в 1950 году, ускорение оборота вагонов с 10.9 до 7 суток.

Страна даст транспорту в новом пятилетии 6.165 магистральных паровозов, 555 электровозов, 865 тепловозов, 472 500 грузовых и 6.000 пассажирских вагонов.

Большие работы предстоит провести и на Ташкентской железной дороге. Погрузка увеличится по сравнению с 1945 годом на 95 процентов. Значительная часть Ташкентской дороги переводится на тепловозную тягу. Усиливается Ташкентский паровозо-вагоноремонтный завод. Заканчивается восстановление линии Коканд—Наманган.

Выполнение всех намеченных по плану работ еще больше повысит роль Ташкентской железной дороги в осуществлении сталинского плана развития хлопководства в нашей республике. Новые магистрали свяжут промышленные центры с областями и сельскими районами. Широким потоком пойдут составы с сельскохозяйственными машинами, удобрениями и промышленными товарами для колхозников. А навстречу им двинется поток с сырьем и продовольствием для промышленности и населения городов.

В этом году железнодорожники нашей страны проводят свой праздник под знаком мобилизации всех сил на выполнение и перевыполнение нового пятилетнего плана.

В социалистическом соревновании за достойную встречу Всесоюзного Дня железнодорожника участвовали тысячи рабочих Ташкентской дороги различных специальностей. Социалистическое соревнование способствовало росту инициативы масс, вызвало новый творческий под'ем.

Надвигается зимняя пора. Нет сейчас у железнодорожников более ответственной задачи, как образцовая подготовка всех звеньев транспорта к работе в зимних условиях.

Что необходимо сделать для этого?

Паровозники должны отремонтировать паровозный парк и подготовить его к зимней работе, привести в порядок деповские помещения и оборудование, экипировочные устройства, водоснабжение и электросиловое хозяйство;

вагонники обязаны улучшить работу пунктов технического осмотра, повысить качество ремонта, тщательно подготовиться к перезаправке буксового хозяйства на зимнюю смазку;

путейцам надлежит обеспечить отличное содержание железнодорожного полотна, снять все предупреждения о сокращении скорости движения поездов и как следует подготовиться к борьбе со снежными заносами.

Как же проходит подготовка к зиме на Ташкентской железной дороге?

Факты говорят, что эти работы проводятся крайне медленно и еще не получили должного размаха. Сильно отстают Ташкентские отделения движения и паровозного хозяйства, Кокандские и Кзыл-Ординские отделения. Руководители этих служб проявляют благодушие и самоуспокоенность. Там бытуют вредные настроения — зима в Средней Азии не такая, мол, суровая, и к ней можно не готовиться. Справедливой критике подверглись на прошедшем недавно собрании Ташкентского городского партийного актива работники Ташкентского отделения и узла.

Партийные организации железнодорожного транспорта обязаны взять под свой неослабный контроль подготовку к зиме, широко развернуть партийно-политическую работу среди масс, раз'яснить каждому работнику всю важность порученного ему дела. Надо помнить указание товарища Сталина о том, что нет на транспорте людей ненужных и незначительных. Начиная от самых больших руководителей и кончая «малыми» работниками, вплоть до стрелочника... — все велики, все значительны, ибо транспорт является конвейером, где важна работа каждого человека, каждого винтика.

Большую помощь железнодорожному транспорту должны оказать территориальные партийные и советские организации. Нужно повседневно укреплять помощь промышленных предприятий станциям, депо, вагонным участкам и бригадам отдельных паровозов. Начало этому делу уже положили предприятия Самарканда. Его надо еще более развить.

Нет сомнения в том, что работники Ташкентской железной дороги приложат все силы к тому, чтобы с честью выполнить планы государственных перевозок. Они будут неустанно трудиться на благо родины, крепить могущество советского государства.

ДЕЛЕГАЦИЯ БОЛГАРСКОЙ МОЛОДЕЖИ В ТАШКЕНТЕ

2 августа в 13 часов 30 минут на Ташкентском аэродроме приземлился самолет, на котором прибыла делегация болгарской молодежи в составе 17 человек, возглавляемая секретарем ЦК рабочего молодежного союза Болгарии Пинко Стефановым.

Делегацию встречали секретари ЦК ЛКСМ Узбекистана тт. А. Хамидов, В. Панкратов и представители молодежных организаций столицы и республики.

2 августа члены делегации присутствовали на постановке оперы «Лейли и Меджнун» в Узбекском театре оперы и балета. По окончании спектакля молодой болгарский писатель Стефан Караковский от имени своих товарищей поблагодарил исполнителей главных ролей и композитора Садыкова за хороший спектакль.

В своем выступлении Стефан Караковский отметил огромный расцвет культуры узбекского народа.

Присутствовавшие в театре зрители тепло встретили представителей болгарской молодежи.

Вчера, 3 августа, делегаты посетили Ташкентский Дворец пионеров имени Сталина и побывали в двух колхозах Карасуйского района Ташкентской области. Вечером они присутствовали в театре имени Ташсовета на спектакле «Тахир и Зухра».

На-днях гости выезжают на Фархадстрой, а затем на Большой Ферганский канал.

ПО СОВЕТСКОМУ СОЮЗУ

ТЕТРАДИ И НАГЛЯДНЫЕ ПОСОБИЯ ДЛЯ ШКОЛ

Миллионы тетрадей, карандашей, перьев и различные наглядные пособия готовят заводы и фабрики страны к новому учебному году.

Почти вдвое увеличивается выпуск тетрадей для учащихся начальных и средних школ РСФСР. К 1 сентября школьники республики получат их 120 миллионов. На 40 процентов возрастет выпуск карандашей. Карандашные фабрики имени Красина и имени Сакко и Ванцетти дадут карандаши для черновых записей, черчения и рисования. Возобновляется изготовление наборов из 12 карандашей различных цветов.

90 миллионов перьев, что полностью удовлетворяет потребность учащихся, изготовили к началу учебного года перьевая Ярославская фабрика и Ленинградская — «Союз».

Значительно расширяется выпуск наглядных пособий. Школы получат географические и исторические карты 32 наименований, приборы для физических, химических и биологических кабинетов, разнообразное оборудование для лабораторий, 40 тысяч глобусов. Учебных наглядных пособий будет выпущено на 20 миллионов рублей.

В МУЗЕЕ-УСАДЬБЕ М. Ю. ЛЕРМОНТОВА

СЕЛО ЛЕРМОНТОВО. (Пензенская область). (ТАСС). Из разных районов области и городов страны сюда приехало много гостей, которые приняли участие в торжественном заседании, посвященном 105-й годовщине со дня смерти великого русского поэта М. Ю. Лермонтова.

Ранним утром для посетителей были открыты двери дома-музея Лермонтова. Десять комнат музея заполнены экспонатами, рассказывающими о жизни и творчестве поэта. Подолгу задерживаются экскурсанты в комнате юного поэта. Здесь висит написанная им картина «Дарьяльское ущелье».

За последние годы музей пополнился новыми экспонатами. В частности, приобретена трубка, принадлежавшая М. Ю. Лермонтову.

Приводится в порядок парк. Весной этого года посажено 400 деревьев.

Из дома-музея экскурсанты направляются к часовне, где стоит привезенный с Кавказа свинцовый гроб, в котором покоится тело Лермонтова.

Около тысячи человек побывало вчера в бывшем селе Тарханы — ныне Лермонтово — колыбели творчества поэта.

НОВЫЙ СПОСОБ ВЫЖИГА КИРПИЧА

КИРОВОГРАД. (ТАСС). На Байдаковском угольном разрезе вступили в строй два кирпичных завода. Обжиг кирпича здесь производится горящим газом. Газ поступает в закрытую траншею, в которой уложен сырец, по трубам из газогенераторной установки.

Затраты на строительство этих заводов в 12—13 раз меньше, чем на строительство заводов с гофманскими печами. Срок выжига кирпича сокращается в 4—5 раз.

Выпущена первая партия кирпича высокого качества.

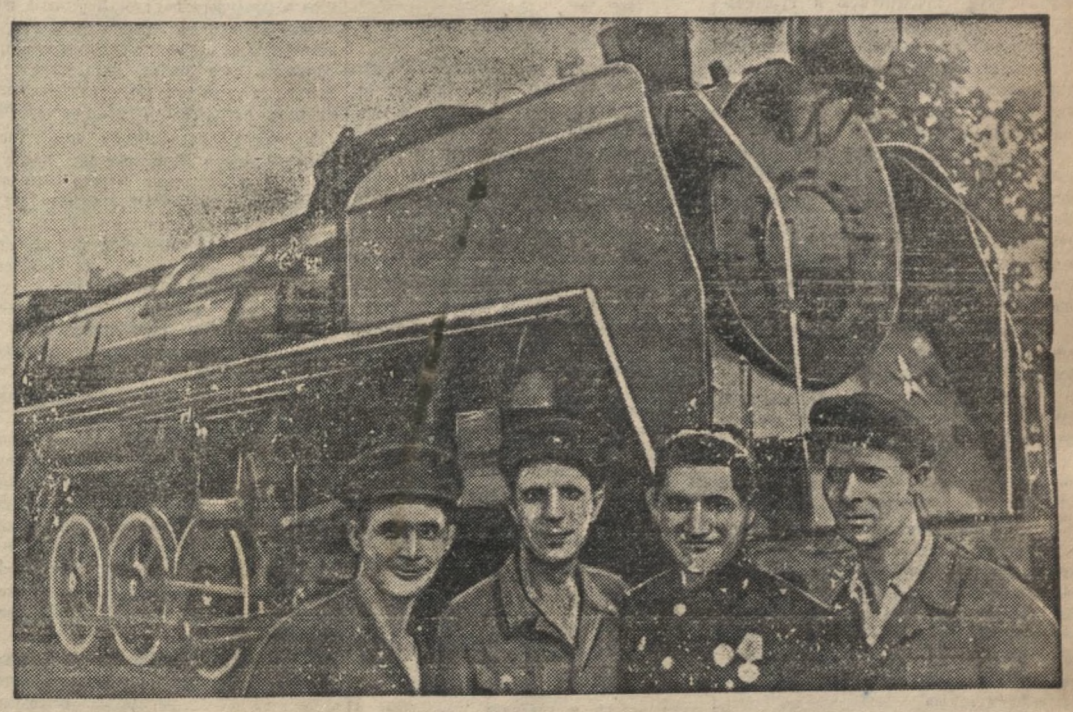

Стахановцы депо Ташкент-товарная. На снимке (слева направо): А. Аныхтин, А. Спирин, М. Халиков, и В. Журавлев.
Фото М. Пенсона.

Собрание актива Ташкентской городской парторганизации

1 августа состоялось собрание партийного актива Ташкентской городской партийной организации. С докладом «О ликвидации недостатков в работе Ташкентского железнодорожного узла и подготовке его к зиме» выступил начальник Ташкентской дороги тов. Кадыров.

Роль Ташкентского отделения и узла в деле дальнейшего развития хлопководства в нашей республике весьма велика. Однако Ташкентский узел с апреля месяца резко ухудшил работу. За первое полугодие государственный план погрузки по Ташкентскому отделению выполнен на 94,5 процента, выгрузки — на 88,9.

Докладчик подробно остановился на причинах плохой работы отделения и узла. Руководители отделения слабо контролируют своевременность подачи порожних и вывоз груженых вагонов, резко ухудшили организацию движения поездов. Только половина поездов отправляется по расписанию. Допускается большой простой паровозов в ремонте и под поездами. План оборота вагонов (важнейший показатель всей работы) выполнен только на 65 процентов. Руководители отделения и узла не развернули подготовку к зиме.

Партийные организации отделений и узла потеряли вкус к партийно-политической работе. До сих пор партийные организации Ташкентского отделения не обсудили решения ЦК КП(б)Уз о социалистическом соревновании по выполнению пятилетнего плана. Прекрасная инициатива коллектива станции Должанская Северо-Донецкой дороги, заключающаяся в организации круглосуточной грузовой работы, не подхвачена на Ташкентском отделении и узле.

Партийные организации отделения и узла не организовали агитационно-массовой работы. Узловой партийный комитет (секретарь тов. Сечкарев) не борется за широкое развитие критики и самокритики, устранение недостатков, вскрываемых коммунистами и беспартийными.

В улучшении работы Ташкентского отделения и узла, в образцовой подготовке их к зиме кровно заинтересованы городская партийная организация, промышленные предприятия столицы.

Между тем хозяйственные руководители часто тормозят работу дороги. По вине директоров предприятий за 25 дней июля недогружено 640 вагонов. Аурахматское рудоуправление (директор тов. Коробейник) при плане в 80 вагонов отгрузило только 23. Из-за систематического непред'явления грузов заводами, где директорами тт. Виноградов, Низовой и Журавлев, недогружено 111 вагонов. Такое же положение наблюдается и в Главвторчермете (управляющий тов. Порсегов), Ташкентском хлопкотресте (управляющий тов. Муратов) и др. Это привело к тому, что за полугодие по Ташкентскому отделению недогружено 7200 вагонов.

Выступившие в прениях руководители дистанции пути и депо Ташкент-пассажирская тт. Бирюков и Ежов ограничились рассказами о своих мнимых достижениях и общими заверениями в том, что дистанция пути и депо подготовятся к осенне-зимним перевозкам.

Секретарь узлового партбюро тов. Сечкарев пересказал общие цифры о составе партийной и комсомольской организаций, о количестве стахановцев, ударников, лучшцев и т. д. Только в конце выступления он подверг критике зам. секретаря Ташкентского горкома КП(б)Уз по транспорту тов. Ефимова, который, вместо конкретной помощи партийной организации отделения и узла занимался сбором различных сведений. Не уделяет должного внимания первичным парторганизациям узла и Ленинский райком КП(б)Уз.

Зам. министра текстильной промышленности тов. Кичанов рассказал, как на станции Ташкент-товарная на протяжении 36 суток не могли разыскать вагона с важным и срочным грузом, прибывшим в адрес министерства. Хлопковые семена нередко перевозятся в неисправных вагонах и платформах, что приводит к большим потерям.

Начальник транспортного цеха Чирчикского химкомбината тов. Занкин привел в своем выступлении факты неправильной и несвоевременной информации о подходе маршрутов с грузом. Так, 27 июля комбинат получил извещение о подходе маршрута с коксом, а за полчаса до прибытия стало известно, что идет эшелон тяжеловесов. За тридцать минут подготовиться к выгрузке такого груза комбинат не успел, а в результате — длительные простои.

Выступившие в прениях — тт. Глушенко (завод «Под'емник»), Якубов (Заготзерно), Алексеев (Текстилькомбинат) и другие обвинили руководителей дороги, отделения и узла в неумении наладить ритмичную работу транспорта.

На собрании актива выступил зам. секретаря ЦК КП(б)Уз по транспорту тов. Мунько. Он говорил о том, что руководители Ташкентского отделения и узла копируют плохой стиль работы Управления дороги. Обилием совещаний, бумажным потоком, начальники отделения и узла подменили живое руководство деятельностью сложного транспортного механизма.

Собрание актива приняло решение, направленное на резкий под'ем работы отделения и образцовую подготовку к зиме, на серьезное улучшение партийно-политической работы среди железнодорожников Ташкентского узла.

ДОСКА ПОЧЕТА

По представлению Министра технических культур Узбекской ССР на Доску почета заносится следующие МТС, досрочно выполнившие годовой план тракторных работ:

11. Первая Наманганская МТС (директор тов. **Михайлянц**, старший механик тов. Давиденко, секретарь парторганизации тов. **Юлдашев**). Выполнила план 10 июля.

12. Вторая Ворошиловская МТС (врид. директора тов. **Исмаилов**, старший механик тов. **Абдуллаев**, секретарь парторганизации тов. **Мама-Халиков**). Выполнила план 10 июля.

13. Иштыханская МТС (директор тов. **Горенберг**, старший механик тов. **Кизимов**, секретарь парторганизации тов. **Юлдашев**). Выполнила план 10 июля.

14. Сарабийская МТС (директор тов. **Зяленский**, секретарь парторганизации тов. **Бергенов**). Выполнила план 10 июля.

15. Третья Сталинская МТС (директор тов. **Матвеенко**, старший механик тов. **Сальников**). Выполнила план 15 июля.

ПО НАШЕЙ РЕСПУБЛИКЕ

ИНТЕРЕСНАЯ НАУЧНАЯ РАБОТА

Молодой лингвист Алим Усманов закончил научную работу на соискание ученой степени кандидата филологических наук. Тема диссертации — «Историческое значение произведения Алишера Навои — «Мухакамат-ал-лугатайн». («Суждение о двух языках»).

Автор подробно освещает значение этого произведения, в котором великий узбекский поэт и мыслитель широко показывает богатство и стилистическое совершенство узбекского языка.

По отзыву доктора филологических наук профессора Миртова, работа тов. Усманова является первым самостоятельным исследованием такого рода.

Свою работу, об'емом около семи печатных листов, тов. Усманов написал на узбекском и русском языках.

ЭЛЕКТРОСТАНЦИЯ В СУРХАН-ДАРЬЕ

ТЕРМЕЗ. (УзТАГ). В конце года будет введена в эксплоатацию Кум-Курганская гидроэлектростанция. Сейчас значительно оживились темпы стройки. Закончены земляные работы по искусственным сооружениям. Почти вдвое больше, чем в прошлом году, выполнено бетонных и железобетонных работ. Идет бетонировка фундамента здания ГЭС

ФИЗКУЛЬТУРНЫЙ ПРАЗДНИК

Сегодня, 4 августа, на стадионе «Спартак» состоится большой спортивный праздник с участием вернувшихся из Москвы узбекских физкультурников — участников Всесоюзного парада.

Праздник откроется в 5 часов дня большим парадом лучших спортсменов Узбекистана. Затем на стадионе выступит акробатическая группа Дворца пионеров. Лучшие бегуны республики будут соревноваться в беге на 1500 метров (для мужчин) и на 400 метров (для женщин).

Будут повторены выступления узбекских физкультурников на Всесоюзном параде физкультурников в Москве. Свои достижения покажут сильнейшие штангисты Узбекистана. На футбольном поле встретятся команды футболистов Ташкентского Окружного Дома офицеров и спортобщества «Динамо».

Будут проведены также соревнования по конному спорту, перетягиванию каната, курашу, бегу в мешках и индийскому боксу.

Праздник закончится большим фейерверком.

КИНО В КОЛХОЗАХ ХОРЕЗМА

УРГЕНЧ. (Корр. «Правды Востока»). В колхозах Хорезмской области работают кинопередвижки, регулярно обслуживающие Ургенчский, Янги-Арыкский, Шаватский и Хивинский районы. За последнее время колхозники просмотрели узбекские варианты фильмов «Тахир и Зухра», «Аршин, мал алан», «Насреддин в Бухаре», «Богатая невеста», «Ленин в Октябре», «Асоль» и другие.

С открытием в этом месяце стационарных звуковых кинотеатров в районных центрах—Шавате и Янги-Арыке — все районы области будут кинофицированы.

МОЛОДЫЕ КАДРЫ ПЕДАГОГОВ

В Нукусе состоялся первый выпуск педагогического института. Одновременно сдали государственные экзамены выпускники учительского института. Школы Кара-Калпакии получили 65 новых работников народного просвещения.

На государственных экзаменах лучшие успехи показали товарищи Бурангулова, Нурумбетов, Калбаева, Гиберт. Часть окончивших назначена директорами и заведующими учебной частью школ, часть оставлена в качестве ассистентов и преподавателей институтов

ВСЕСОЮЗНЫЙ ДЕНЬ ЖЕЛЕЗНОДОРОЖНИКА

Задачи железнодорожников Среднеазиатского округа

К. ФИЛИППОВ
Начальник Среднеазиатского округа железных дорог

★ ★ ★

По решению Союзного правительства недавно создан новый Среднеазиатский округ железных дорог. Округ об'единяет Ашхабадскую, Ташкентскую и Туркестано-Сибирскую дороги.

Железные дороги этого округа играют и будут играть решающую роль в развитии всех отраслей промышленности и сельского хозяйства, науки и культуры республик Средней Азии.

Молодой Среднеазиатский округ железных дорог приступил к работе в начале первого года новой сталинской пятилетки. Это придает особый смысл всей нашей деятельности, рождает у железнодорожников горячее стремление напряженным, самоотверженным трудом досрочно завершить пятилетний план.

Для того, чтобы активно способствовать неуклонному росту народного хозяйства братских среднеазиатских республик, железные дороги нашего округа должны развиваться не только вровень с промышленностью и сельским хозяйством, но и опережать их. Именно об этом и говорят цифры, записанные в пятилетнем плане Среднеазиатского округа.

В 1950 году дорогам округа придется грузить на 78 процентов больше того, чем они грузят теперь, а размеры перевозок к концу пятилетки возрастут на 85 процентов. Погрузка на Ташкентской дороге увеличится по сравнению с 1945 годом на 95 процентов, главным образом за счет хлопка, угля, нефти и других важнейших грузов.

Пятилетний план капиталовложений по Среднеазиатскому округу железных дорог на 75 процентов больше, чем в предыдущей пятилетке.

По железнодорожному округу в целом будет построено 694 километра новых линий и капитально отремонтировано 1.600 километров пути.

Ашхабадская дорога и значительная часть Ташкентской переводятся на тепловозную тягу. В связи с этим потребуется крупное переустройство деповского хозяйства. Будут построены Джамбульские паровозоремонтные мастерские, тепловозоремонтный завод в Ашхабаде, усилен Ташкентский паровозо-вагоноремонтный завод. Крупные средства выделяются паровозному и вагонному хозяйствам, службам движения, грузовой и связи.

Сталинской заботой о людях транспорта проникнута пятилетняя программа жилищного и культурно-бытового строительства. За годы пятилетки для железнодорожников округа намечено построить 134 тысячи квадратных метров жилой площади, две больницы, две поликлиники, три железнодорожных училища, школы на 3 тысячи учащихся, детские сады на тысячу мест, 10 детских яслей и т. д.

Всесоюзный День железнодорожника дороги Среднеазиатского округа встречают значительными успехами по осуществлению сталинской пятилетки. Уже построен и на-днях вступил в эксплоатацию вагоноремонтный завод на станции Алма-Ата. Построена и сдана в эксплоатацию железнодорожная ветка — станция Ленинабад — город. Крупный промышленный и культурный центр Таджикской республики — Ленинабад получил прочную связь с общей сетью железных дорог.

Заканчивается восстановление линии Коканд—Наманган, проходящей по хлопководческим районам Узбекистана. Эта линия имеет огромное значение в борьбе узбекского народа за под'ем хлопководства.

В ближайшее время вступит в строй линия Джамбул — Чулик-Тау. Она будет способствовать освоению одного из крупнейших в Советском Союзе месторождений фосфоритов, а линия Быстровка—Рыбочье резко улучшит транспортное обслуживание богатейших сельскохозяйственных районов Киргизии.

Начинается строительство одного из крупных сооружений пятилетки — новой линии Моинты — Чу протяжением 418 километров, которая свяжет районы Сибири со Средней Азией и даст кратчайший выход карагандинскому углю на Туркестано-Сибирскую и Ташкентскую дороги.

Осуществление пятилетнего плана во многом зависит и от того, насколько успешно дороги и предприятия выполняют свои месячные и квартальные задания. Надо сказать, что Среднеазиатский округ начал работу в условиях невыполнения дорогами основных измерителей. Рабочий парк вагонов на дорогах превышает установленную норму, что резко снижает их маневренность и пропускную способность. Это означает, что дороги непроизводительно держат у себя излишек вагонов, тогда как они крайне нужны для перевозок важнейших народнохозяйственных грузов.

Универсальный измеритель — оборот вагонов, характеризующий качество всей работы, — не выполняется ни одной дорогой, а на Ташкентской он завышен против установленной нормы на 50 процентов. Путейцы не справились с полугодовой программой по всем видам ремонта пути, у вагонников наличие неисправных вагонов почти в четыре раза превышает установленную норму, паровозники до сих пор не ликвидировали недодачу локомотивов под поезда и не добились улучшения качества ремонта паровозов.

Хуже всех работает Ташкентская дорога, где крайне неудовлетворительно организовано движение поездов, где длительное время находятся в прорыве такие важные узлы, как Ташкент, Арысь, Урсатьевская, Коканд. На дороге низка трудовая дисциплина.

Главной и центральной нашей задачей является тщательная и своевременная подготовка к предстоящей зиме. Кроме нового строительства, большие работы должны быть развернуты по ремонту паровозных депо, по усилению средств экипировки, по улучшению водоснабжения, по оздоровлению паровозного парка, путевого хозяйства и т. д. Все это даст возможность дорогам округа своевременно подготовиться к зиме и избежать многих затруднений, которые они имели в прошлом году.

Работники наших дорог встречают Сталинский День железнодорожника в обстановке высокого политического и производственного под'ема. Передовые железнодорожники — стахановцы и лунинцы—берут на себя обязательства досрочно завершить свои личные пятилетние задания, способствуя тем самым успешному выполнению пятилетнего плана дорог округа.

Машинист Самаркандского депо Ташкентской дороги коммунист тов. Кряжников за счет ускорения оборота паровоза, увеличения среднесуточного пробега взялся за три года перевезти столько же грузов, сколько он должен перевезти за пять лет. В паровозном депо станции Урсатьевская электросварщик тов. Кузьмин и газосварщик тов. Гончарук вырабатывают ежедневно по 4—5 норм. Токарь тов. Ахметов свою июльскую программу закончил за полмесяца.

В ходе социалистического соревнования за досрочное выполнение пятилетнего плана железнодорожники проявляют много творческой инициативы. Старшие машинисты депо Ташкент-товарная тт. Немудров и Павлов силами своих бригад восстановили два локомотива, стоявших долгое время на паровозном «кладбище» в ожидании заводского ремонта. По примеру этих патриотов паровозники Ташкентской дороги своими силами уже восстановили несколько паровозов.

Коллектив Марыйского отделения Ашхабадской дороги широко применяет метод скоростной обработки поездов. В результате этого в июне норма участковой скорости на отделении была перевыполнена на 30 процентов, снижен простой и ускорен оборот вагонов.

Коллектив Отарской дистанции пути Туркестано-Сибирской дороги план ремонта накладок выполнил на 433 процента, стрелок — на 276, крестовин — на 333, костылей — на 155 и уже заканчивает летний оздоровительный ремонт.

Успешное разрешение задач по улучшению работы дорог и подготовке их к зиме требует активной помощи транспорту со стороны промышленных предприятий, партийных и советских организаций республик Средней Азии. Недавно проведено окружное селекторное совещание, на котором присутствовали руководители республиканских, областных, городских и районных организаций, директоры крупнейших предприятий. Мы обратились к ним с просьбой помочь железнодорожникам в выполнении стоящих перед ними больших задач. Мы просили руководителей промышленных предприятий принять от нас заказы на изготовление инструмента и наиболее важных запасных частей и деталей, возобновить шефство над предприятиями транспорта, оказать нам содействие в обеспечении поездных бригад одеждой и обувью.

С помощью партийных, советских и хозяйственных организаций среднеазиатских республик железнодорожники нового Среднеазиатского округа сумеют полностью подготовиться к предстоящей зиме, выполнят и перевыполнят государственные задания по перевозкам, станут в ряды передовых дорог Советского Союза.

Пятилетку—в три с половиной года

Следуя замечательному примеру тимошевских паровозников, наши бригады взялись своими силами отремонтировать давно уже ожидающий заводского ремонта паровоз ФД-21-3122.

В годовщину всенародного праздника Дня Победы вступил в строй действующих машин наш красавец. За самоотверженный труд коллективу паровоза командованием депо была присуждена эмблема «Трудовая победа».

Рассчитав свои силы и возможности, мы решили пятилетний план перевозок на своем локомотиве выполнить за три с половиной года. Наши обязательства: перевыполнить норму среднесуточного пробега на 50—60 километров, увеличить пробег локомотива между «под'емками» на 30 тысяч километров. Таким образом, общий пробег паровоза составит 608,5 тысячи километров. Это позволит нам провести сверх установленной нормы 1.181 поезд и перевезти три с половиной миллиона тонн груза. Мы предполагаем сэкономить топлива: за каждый месяц — 35 тонн и за пятилетие — 2.100 тонн. Нами намечено также перевыполнить норму технической скорости не менее как на 5 километров в час, сберечь государству в течение пятилетки за счет сокращения ремонтов, от экономии по хозрасчету на промывочных ремонтах и экономного расходования топлива 656.680 рублей. Своими силами, без затраты государственных средств, мы подготовим не позже 15 октября паровоз к зиме.

К выполнению взятых обязательств мы уже приступили. Наш локомотив пробежал сверх установленной нормы за два с половиной месяца 7.200 километров. В июле наша бригада перевыполнила норму технической скорости на 6 километров, среднесуточного пробега — на 119 километров и сэкономила с половины мая и до конца июля около 67 тонн топлива.

В дальнейшем мы будем еще упорнее бороться за выполнение взятых обязательств. Приложим все силы и энергию к тому, чтобы сталинский пятилетний план восстановления и развития народного хозяйства нашей страны был завершен ранее намеченного срока, чтобы клятву, данную вождю, любимому другу железнодорожников, товарищу Сталину выполнить с честью и достоинством.

В. НЕМУДРОВ.

Старший машинист депо Ташкент-товарная.

НА РОДИНЕ КРАСНОЗВЕЗДНОГО ДВИЖЕНИЯ

Восемь месяцев назад машинист Кокандского паровозного депо тов. Кунин совершил на своем паровозе замечательный рейс. Он провел поезд по участку с технической скоростью выше нормы на 5 километров, довел среднесуточный пробег паровоза до 300 километров, экипировался в депо на 10 минут раньше срока и за поездку сэкономил 10 процентов топлива. К локомотиву Кунина прикрепили красную звездочку, и рейс был назван краснозвездным. Об этом рейсе вскоре узнали на всей дороге. Сотни последователей кокандского машиниста появились во всех депо.

Решил и я не отставать от своих товарищей. Отправляясь в рейс, я подробно раз'яснял членам бригады условия поездки, учил и советовал, как надо работать, чтобы добиться хороших результатов. И каждый раз по возвращении в депо мой паровоз украшала еще одна новая красная звездочка. Я радовался этому, мне было приятно, что моя бригада всегда впереди, что мы крепко держим слово, данное товарищу Сталину.

Пять месяцев в наших руках находится переходящее красное знамя депо. Мы будем работать так, чтобы удерживать его и впредь опережать в соревновании своих главных соперников — бригады машинистов Григорьева, Тенчукина, Букина.

За пять месяцев машинисты нашего депо сделали 708 краснозвездных рейсов. Они сэкономили на 55 тысяч рублей топлива, сократили оборот паровоза до 1 часа, увеличили техническую скорость на 3 километров и провели сверх нормы 48 поездов.

Сегодня, в День железнодорожника, беру обязательство водить поезда только краснозвездными рейсами. Свою пятилетку обещаю выполнить за четыре года.

В. КОНКИН.

Старший машинист депо Коканд, орденоносец.

СКОРОСТНАЯ ОБРАБОТКА ПОЕЗДОВ

С глубоким волнением в прошлом году я подписала письмо железнодорожников нашей страны великому вождю, родному и любимому Иосифу Виссарионовичу Сталину. С того памятного дня прошел ровно год. Все это время я старалась честно выполнять взятые на себя обязательства.

Только с января прошлого года по 25 июля мне удалось организовать обработку свыше 300 транзитных поездов, не подлежащих этой операции на станции Урсатьевская, и, несмотря на это, отправленных по маршруту раньше графика. Вместе с коллективом своей смены я за полгода сэкономила дороге 37.887 вагоночасов, что в денежном выражении составляет свыше 110 тысяч рублей.

Ежедневно до начала работы моя смена проходит техническую учебу. Я тщательно слежу, чтобы каждый член смены аккуратно посещал эти занятия. После занятий знакомлю свой коллектив со сменным заданием.

Этот твердо установленный порядок позволяет работать с высокой производительностью.

Т. ФРОЛОВА.

Дежурный станции Урсатьевская.

На Парижской Мирной конференции

ПАРИЖ, 1 августа. (Спец. корр. ТАСС). Сегодня утром Комиссия по вопросам процедуры приступила к постатейному обсуждению правил процедуры, предложенных Советом Министров Иностранных Дел.

Обсуждение началось с поправки греческой делегации к первому пункту правил, в котором идет речь о порядке рассмотрения проектов мирных договоров в комиссиях и на пленарных заседаниях конференции. Поправка, предложенная греческой делегацией, произвела странное впечатление своей путаной редакцией: были смешаны в одну кучу два вопроса — о постановке на обсуждение пленума или комиссий тех или иных новых проблем, связанных с заключением мирных договоров, и о порядке голосования. В результате такой путаной постановки вопроса на заседании возобновилась дискуссия общего характера, хотя общие прения были закончены накануне.

Представитель Австралии Эватт воспользовался случаем, чтобы вновь выступить против правила о решениях двумя третями голосов.

Глава советской делегации Молотов обратил внимание членов комиссии на то, что на заседании нарушается порядок, принятый комиссией. Дебаты общего характера уже закончились и потому следует обсуждать первый пункт правил процедуры. Между тем, общие прения возобновились. Кстати, это нарушение принятых решений не единственное. Было решено, что заседаниями руководят председатель и вице-председатель. Однако за столом председателя находится один Спаак. Спааку пришлось потесниться за председательским столом, где место вице-председателя занял Кардель. Касаясь греческой поправки, Молотов указал, что здесь имеются два вопроса. Первый из них касается порядка голосования. Этот вопрос может быть рассмотрен, когда комиссия будет обсуждать соответствующий пункт правил процедуры, а не теперь, при обсуждении первого пункта, в котором не затрагивается порядок голосования. Второе предложение греческой делегации касается работы пленума конференции. Это предложение, видимо, вызвано недоразумением. Греческая делегация предлагает сказать в первом пункте, что должен решать пленум, в то время как в этом пункте вовсе не говорится о том, что должен решать пленум.

Вместо предложения греческой делегации Молотов предложил включить в первый пункт правил процедуры добавление, говорящее о том, что вопросы, связанные с проектами мирных договоров, конференция может поставить на свою повестку дня по просьбе одной или нескольких делегаций.

«Это и так само собой разумеется, — сказал Молотов, — это — естественное право каждой делегации конференции. Но если кто-либо настаивает на этом, у нас нет оснований возражать против этого».

Это предложение Молотова было принято единогласно.

Второй пункт правил процедуры, предложенных Советом Министров Иностранных Дел, касается создания Генеральной комиссии. В состав этой комиссии войдут по одному представителю от каждой делегации, представленной на конференции. Генеральная комиссия должна координировать работу всех остальных комиссий. Этот пункт был принят участниками конференции без прений, хотя, как известно, в Совете Министров Иностранных Дел было не мало затруднений с этим пунктом, поскольку отдельные члены Совета Министров пытались придать Генеральной комиссии несвойственные ей функции руководящего органа конференции.

Третий пункт правил процедуры, предложенных Советом Министров, определяет организацию и функции комиссий по рассмотрению политических и экономических статей проектов мирных договоров. Представитель Голландии выдвинул возражения против того, чтобы в каждой комиссии по той или другой бывшей вражеской стране принимали участие представители только тех государств, которые находились в состоянии войны с данным вражеским государством. Голландский представитель предложил, чтобы в каждой комиссии участвовали делегаты всех 21 государства, представленного на конференции. В обоснование своего предложения голландский представитель выдвинул тот удивительный аргумент, что якобы факт об'явления войны союзным государством тому или иному вражескому государству не имеет значения и что указанное выше предложение Совета Министров якобы носит характер дискриминации в отношении остальных государств.

Это вызвало возражение представителя Великобритании Макнэйл, аргументировавшего свои возражения, однако, лишь тем, что предложение голландца неудобно с технической точки зрения.

Молотов обратил внимание участников комиссии на принципиальную сторону вопроса. Он вновь подчеркнул ту мысль, что настоящая конференция, по сути дела, представляет собой не одну, а 5 конференций, поскольку она подготавливает мирные договоры для 5 государств. Естественно, что и состав комиссий, касающихся мирных договоров с той или иной страной, должен соответствовать назначению этих комиссий. В качестве примера Молотов указал, что, когда в Совете Министров Иностранных Дел рассматривался проект мирного договора с Финляндией, представители Соединенных Штатов Америки и Франции не претендовали на участие в разработке этого проекта, поскольку они не находились в состоянии войны с Финляндией.

Молотов предложил придерживаться такого же порядка и на этой конференции. Состав комиссий следует установить в соответствии с предложениями Совета Министров Иностранных Дел, но глава советской делегации вместе с тем предложил, чтобы представители других государств — участники этой конференции— были выслушаны в комиссиях в случае заявленного ими желания.

Представитель французской делегации Кув-де-Мюрвалль поддержал советское предложение, хотя он так же, как Макнэйл, мотивировал свою точку зрения техническими соображениями.

Неприятное впечатление произвело на присутствующих очередное назойливое выступление Эватта, который ополчился против Франции, участвовавшей в подготовке проектов мирных договоров с бывшими союзниками Германии. Эватт явно старался найти щель между Советским Союзом и Францией и влезть в эту щель. Но это ему не удалось.

В ходе дальнейшего обсуждения предложение советской делегации, предусматривавшее в интересах дела наиболее демократический порядок обсуждения проектов мирных договоров, встретило поддержку большинства членов комиссии. Впрочем, некоторые участники обсуждения пытались внести известные ограничения в этот порядок.

Всеобщее внимание обратило на себя упорное молчание Бирнса — представителя Соединенных Штатов Америки. Это молчание было расценено присутствовавшими на заседании, как отказ от поддержки предложения, принятого при участии Соединенных Штатов Америки в Совете Министров Иностранных Дел.

Председатель комиссии поставил на голосование 2 предложения — голландской делегации и советской делегации. Перед голосованием выступил голландский представитель, пытавшийся в обоснование своего предложения сослаться на решения Московского совещания Министров Иностранных Дел.

Молотов заявил, что советская делегация никак не может согласиться с голландским делегатом, т. к. его предложение по существу не приемлемо и не соответствует московским решениям, на которые ссылался этот делегат. Советская делегация предложила обеспечить в полной мере возможность выступать и излагать свое мнение в любой комиссии, любому делегату конференции. Но в состав комиссий, которые будут вырабатывать рекомендации по мирным договорам в соответствии с Московским решением, должны входить делегаты тех стран, которые находились в состоянии войны с данным государством.

Голосование голландского предложения производилось поименно. Против него было подано 11 голосов при одном воздержавшемся. За голландское предложение голосовали 9 делегаций — Австралии, Бельгии, Бразилии, Канады, Китая, Эфиопии, Греции, Голландии, Южно-Африканского Союза. Против этого предложения голосовали делегации Белоруссии, Франции Великобритании, Индии, Норвегии, Новой Зеландии, Польши, Чехословакии, Украины, СССР, Югославии. Делегация Соединенных Штатов Америки воздержалась от участия в голосовании. Предложение Голландии было отклонено.

Формальное заявление Бирнса о том, что Соединенные Штаты Америки воздерживаются от участия в голосовании, явилось веским позиции, занятой делегацией США, которая оказалась в противоречии с той позицией, какую они после длительного обсуждения заняли в Совете Министров Иностранных Дел накануне конференции. Слово «воздерживаюсь» было единственным, произнесенным представителем Соединенных Штатов Америки за три дня работы комиссии по вопросам процедуры. Этим сказано многое. У делегатов складывается мнение, что такая позиция американской делегации дает основание утверждать, что Бирнс и впредь будет пытаться, — если не прямо, то косвенно, — поддерживать попытки подорвать решения, принятые при его непосредственном участии Советом Министров Иностранных Дел. Двойственность такой позиции уже обнаружилась сегодня. Дальнейшее обсуждение правил процедуры перенесено на завтрашний день.

***

Сегодняшнее пленарное заседание конференции было посвящено продолжению дискуссии по общим вопросам. Первым выступил делегат Голландии ван-Бетцелер, который после пространных уверений в том, что им движет дух миролюбия и умеренности, перешел к нападкам на предлагаемые Советом Министров Иностранных Дел проекты мирных договоров.

С большим вниманием выслушали участники конференции выступление главы югославской делегации Карделя. В своей речи, произнесенной на русском языке, Кардель заявил о стремлении народов Югославии к установлению такого мира, который обеспечил бы свободу развития всех наций. Югославы мужественно и стойко боролись против фашизма совместно с другими свободолюбивыми народами. Именно потому, что мужество этих народов сломило германский фашизм, представители миролюбивых стран собрались сегодня здесь, чтобы решать дела мира.

— Но мы заслужили бы самый строгий приговор человечества, — сказал Кардель, — если бы не использовали всех возможностей для строительства длительного мира. Конференция не решила бы своих задач, если бы не встала на путь уничтожения корней фашизма. Это, конечно, не означает, что мы должны лишить бывших союзников Германии всех условий жизненного существования. Мы за добрую волю, но против попустительства.

Представитель Югославии отметил, что первым условием мира является возвращение награбленных захватчиками территорий. Он с одобрением отозвался о работе, проделанной Советом Министров Иностранных Дел, однако выразил свое несогласие с некоторыми статьями подготовленных им мирных договоров. Речь идет о решении судьбы Триеста и о статьях, определяющих итало-югославскую границу.

Кардель поднял вопрос о возмещении Италией огромного материального ущерба, нанесенного Югославии в результате итальянской агрессии.

В заключение представитель Югославии выразил уверенность в том, что при наличии искреннего стремления к достижению согласия по важнейшим вопросам устройства послевоенного мира конференция преодолеет стоящие перед ней трудности и добьется успеха.

Делегат Новой Зеландии Мэзон утверждал в своей речи, что конференция должна руководствоваться в своих решениях духом всепрощения вчерашних участников агрессии. Вместе с тем он неумеренно расхваливал позицию делегации Соединенных Штатов Америки.

Руководитель норвежской делегации Ланге в своем выступлении поднял вопрос об ответственности стран, сотрудничавших с Германией, за соучастие в агрессии. Он указал, что правительства этих государств сотрудничали с Гитлером, что они добровольно подчинились владычеству фашистской Германии и участвовали в ее злодеяниях. Должны быть приняты военные и политические меры, чтобы предотвратить повторение агрессии. Надо доказать, что агрессия невыгодна, что за нее несут тяжелую ответственность.

— В то же время, — сказал Ланге, — следует дать возможность народам бывших вражеских стран быстрее вернуться к нормальной жизни. Необходимое условие для этого — установление в этих странах прочного демократического режима. Норвежский представитель подчеркнул крупное значение работы, проделанной Советом Министров Иностранных Дел. Он указал, что сотрудничество великих держав является необходимым условием прочного мира и безопасности народов.

Завтра на пленарном заседании конференции будет продолжена дискуссия по общим вопросам.

Подписание франко-польского торгового соглашения

ПАРИЖ, 2 августа. (ТАСС). Агентство Франс Пресе сообщает, что 1 августа польский посол во Франции Скшешевский и заместитель французского министра иностранных дел Шнейтер подписали франко-польское торговое соглашение, заключенное на 1 год. По этому соглашению Польша будет поставлять Франции ежемесячно 100 тысяч тонн угля, семенной картофель, фрукты, гудрон, цинк, бумажные ткани и бумагу. Франция поставит Польше фосфаты, железную руду, светочувствительную пленку, красящие вещества, автомобили, оборудование шахт, машины для текстильной промышленности и дорожные материалы. Товарооборот между двумя странами составит 2 миллиарда франков.

ЗАСЕДАНИЕ КОМИССИИ СОВЕТА БЕЗОПАСНОСТИ ПО ВОПРОСУ О ПРИЕМЕ НОВЫХ ЧЛЕНОВ

НЬЮ-ЙОРК. (ТАСС). Представитель штаб-квартиры Организации Об'единенных наций об'явил, что на первом заседании комиссии Совета Безопасности по вопросам приема в члены Организации было единодушно принято решение рассматривать заявления о приеме в члены Организации в том хронологическом порядке, в каком они были получены генеральным секретарем. Таким образом, просьба Албании будет рассматриваться первой. Исполняющий обязанности генерального секретаря сообщил, что до настоящего времени получены заявления о приеме также от Монгольской Народной Республики, Афганистана, Трансиордании. Заявление о намерении вступить в Организацию получено и от Сиама, однако это заявление еще должно быть подтверждено сиамским правительством.

Газета «Ивнинг ньюс» о планах создания нового правительства в Испании

ЛОНДОН. (ТАСС). Как передает агентство Рейтер, 30 июля газета «Ивнинг ньюс» поместила сообщение о том, что «в настоящее время в Лондоне и Вашингтоне с ведома Ватикана подготовляется замена правительства генерала Франко новым кабинетом».

Как полагают, пишет газета, лидерами «государственного переворота» являются генерал Аранда и генерал Унтрия. Они создадут переходное военное правительство, которое пригласит всех республиканцев, находящихся в изгнании, возвратиться в Испанию при условии, если они согласятся сотрудничать с правительством или, по крайней мере, не будут выступать против него. Будет об'явлена политическая амнистия. В конечном счете будет сформировано гражданское правительство и будет проведен плебисцит по вопросу о монархии. Вопрос о составе гражданского правительства на 2/3 согласован в Лондоне и Вашингтоне. Некоторые республиканские лидеры поддерживают этот пл

ПРОЦЕСС ГЛАВНЫХ НЕМЕЦКИХ ВОЕННЫХ ПРЕСТУПНИКОВ В НЮРНБЕРГЕ

Заключительная речь главного обвинителя от СССР тов. Р. А. РУДЕНКО

(Продолжение. Начало см. «Правду Востока» от 2 и 3 августа).

Выступая в Вене в марте 1938 г., Шахт заявил:

«Слава богу, это не могло помешать великому германскому народу продолжать свой путь, потому что Адольф Гитлер об'единил германскую волю и германскую мысль. Он подкрепил это вновь усиленными вооруженными силами и, в конце концов, он придал внешнюю форму внутреннему единству между Германией и Австрией».

Подсудимый Шахт был наделен чрезвычайными полномочиями в области военной экономики.

В течение ряда лет Шахт одновременно являлся председателем рейхсбанка, министром экономики и генеральным уполномоченным по вопросам военной экономики.

Уже в силу одного этого своего положения подсудимый Шахт сыграл огромную и решающую роль в создании и возрождении военной экономики и вооруженных сил гитлеровской Германии.

Эта роль подсудимого Шахта достаточно освещена в неоднократных хвалебных письмах Гитлера к Шахту.

Не кто иной, как подсудимый Шахт, являлся создателем авантюристического метода «мефо», при помощи которого в германскую экономику на цели вооружения было вложено сверх бюджетных ассигнований 12 миллиардов марок.

Как уже указывалось выше, подсудимый Шахт пытался в разные периоды его деятельности подчеркнуть свои все будто бы обострявшиеся разногласия с гитлеровским режимом. На самом деле Шахт проводил двойную игру, предохраняя себя от ответственности за преступную политику зарвавшегося гитлеровского правительства заигрыванием с людьми, действительно стремившимися к свержению гитлеровского режима, и в то же время сохраняя на всякий случай свою лойяльность к этому режиму.

Только в 1943 году, когда для такого прожженного политикана, как Шахт, стал очевиден крах гитлеровской Германии, он установил связь с оппозиционными гитлеровскому режиму кругами, но, оставаясь верен себе и страхуя себя и в этом случае, ничего реального для свержения гитлеровского режима лично не сделал и именно поэтому был сохранен Гитлером.

Таков облик подсудимого Шахта, такова его роль в общем заговоре и военных преступлениях — роль творца военной экономики гитлеровской Германии и поджигателя развязанной преступным гитлеровским правительством второй мировой войны.

ФУНК

Вальтер Функ стал гитлеровцем задолго до своего официального вступления в 1931 году в члены НСДАП и оставался гитлеровцем до конца. Свои экономические знания, свой опыт журналиста, свои обширные связи с руководителями германской промышленности, торговли и финансов он поставил на службу гитлеровским заговорщикам.

В опубликованной в газете «Дас рейх» от 13 августа 1940 г. статье под названием «Вальтер Функ — пионер национал-социалистского мышления» указывалось:

«Вальтер Функ остался себе верен потому, что он был, есть и будет национал-социалистом, борцом, посвящающим все свои труды победе идеалов фюрера».

Каковы были «идеалы» Гитлера — достаточно хорошо известно. Этим «идеалам» Функ посвятил полтора десятка лет своей жизни.

Функ утверждал, что он ничего общего не имел с СС, но не кто иной, как Функ, превратил кладовые рейхсбанка в место хранения ценностей, награбленных эсэсовцами в восточных и других оккупированных областях.

Лично Функ после переговоров с Гиммлером распорядился принять в рейхсбанк золотые зубы, коронки, оправы от очков и другие ценные вещи замученных жертв многочисленных концлагерей.

Заместителем Функа был группенфюрер СС Хойдер. Под руководством Функа работал Олендорф — убийца 90 тысяч человек.

Функ, продолжая мероприятия Шахта, поставил на службу агрессивным планам гитлеровцев всю экономику Германии, а впоследствии и экономику территорий, оккупированных Германией.

Еще в мае 1939 г. Функ и его заместитель Ландфрих разработали планы военного финансирования и использования для войны всех экономических ресурсов Германии и захваченной немцами Чехословакии.

23 июня 1939 года Функ участвует в заседании имперского совета обороны, на котором были приняты детальные планы перевода всего народного хозяйства на военные рельсы.

Уже тогда Функ не только был осведомлен о готовящемся нападении Германии на Польшу, не только способствовал осуществлению этих агрессивных планов, но и экономически подготавливал новые войны, захват новых областей. Это и были «большие политические цели фюрера», о которых спустя несколько месяцев Функ писал в своей статье «Хозяйственная и финансовая мобилизация».

Я напомню еще об одном документе. 25 августа 1939 г. Функ писал Гитлеру:

«Переданная мне г-ном фельдмаршалом Герингом весть о том, что мой фюрер вчера вечером в основном одобрил подготовленные мною мероприятия по финансированию войны, по образованию цен, тарификации заработной платы и по проведению подписки на принудительные пожертвования, меня глубоко осчастливила».

Задолго до вероломного нападения Германии на СССР Функ принял участие в разработке планов по разграблению богатств Советского Союза.

Функ прикомандировал к министерству Розенберга и хозяйственному штабу ОСТ, этому грабительскому центру, своих сотрудников. Люди Функа принимали также участие в разграблении Чехословакии, Югославии и других оккупированных стран.

Функ являлся президентом компании «Континенталь ойль», организованной для эксплоатации немцами нефтяных богатств восточных оккупированных территорий, в особенности грозненской и бакинской нефти.

Функ полностью разделял грабительские цели войны гитлеровской Германии против СССР. Выступая 17 декабря 1941 года в Праге, он говорил, что Восток является будущей колониальной областью Германии. Функ принимал участие в совещании у Геринга от 6. VIII. 1942 г., на котором намечались наиболее эффективные меры экономического разграбления оккупированных территорий СССР, Польши, Чехословакии, Югославии, Франции, Норвегии и других стран.

На этом совещании, а также на заседаниях управления «центрального планирования» Функ принимал участие в разработке планов угона в рабство миллионов людей оккупированных областей.

Таковы основные этапы активной преступной деятельности гитлеровского заговорщика подсудимого Функа — личного советника Гитлера по экономическим вопросам еще в 1931 году, имперского министра и генерального уполномоченного по вопросам экономики, президента рейхсбанка и члена имперского совета обороны, — в период подготовки и осуществления грабительских агрессивных войн, по осуществлению общего преступного плана (заговора).

Виновность Функа — активного участника фашистского заговора в совершении преступлений против мира, военных преступлений, преступлений против человечности—полностью доказана, и он должен понести ответственность за свои злодеяния.

ШИРАХ

С 1931 года и до конца войны подсудимый Бальдур фон Ширах возглавлял руководство гитлеровской молодежью.

После издания 1 декабря 1936 года закона о гитлеровской молодежи фон Ширах в качестве имперского руководителя молодежи был подчинен непосредственно Гитлеру.

В своих показаниях на суде подсудимый Ширах, пытаясь избежать ответственности за воспитание немецкой молодежи в духе гитлеровских идей, неоднократно ссылался на то, что «Гитлерюгенд» являлась самостоятельной, независимой от гитлеровской партии и гитлеровского правительства молодежной организацией.

В целях своей защиты подсудимый Ширах счел возможным и уместным сослаться на великого Гете, слова которого—«сама юность воспитывает молодежь» — с неприкрытым цинизмом были использованы Ширахом.

Гете был, конечно, прав, когда говорил, что «сама юность воспитывает молодежь». Но он имел в виду здоровую, полнокровную, жизнедеятельную юность, а не юность, растленную мракобесием гитлеризма, ярко выраженным в словах Гитлера, сказанных им Раушнингу:

«Мы вырастим молодежь, перед которой содрогнется мир, молодежь резкую, требовательную, жестокую. Я этого хочу. Молодежь должна обладать всеми этими качествами, она должна быть безучастной к страданию. В ней не должно быть ни слабости, ни нежности. Я хочу видеть в ее взоре блеск хищного зверя».

И подсудимый Ширах методически внедрял идеи гитлеризма в сознание немецкой молодежи и воспитывал немецкую молодежь в духе требований Гитлера, по образу и подобию матерых вожаков гитлеровской банды.

На перекрестном допросе подсудимый Ширах в конце концов все же вынужден был признать, что немецкая молодежь воспитывалась в духе гитлеровских идей что к ее воспитанию были привлечены члены СА, офицеры немецких вооруженных сил и СС, что в гитлеровской Германии проводилась усиленная военная подготовка молодежи.

В этих целях между имперским руководством «Гитлерюгенд» и ОКВ, в лице подсудимого Кейтеля и рейхсфюрера СС Гиммлера, были заключены специальные соглашения, предусматривавшие воспитание молодежи в духе воинственного милитаризма и соответствующую вербовку и подготовку молодежи для германских вооруженных сил и соединений СС.

Роль и участие подсудимого фон Шираха в общем заговоре, военных преступлениях и преступлениях против человечности лучше всего характеризуется поведением во время войны немецкой молодежи, воспитанной «Гитлерюгенд».

Советским обвинением было представлено Трибуналу под № СССР-6, в порядке статьи 21 устава, сообщение Чрезвычайной Государственной Комиссии о злодеяниях немцев на территории Львовской области.

В этом сообщении приводилось заявление французской подданной Иды Вассо об изуверской расправе членов «Гитлерюгенд» над малолетними детьми, из которых они делали мишень для стрельбы.

В своих письменных показаниях от 16 мая 1946 года, а также в ответах на опросный лист защитника подсудимого Шираха Ида Вассо полностью подтвердила свое заявление.

Убедительные показания о действиях членов «Гитлерюгенд» в составе немецких вооруженных сил были даны военнопленным немецким солдатом Гертом Книтель, который сам с 1938 года являлся членом «Гитлерюгенд» и в возрасте 18 лет в 1942 году был призван в немецкую армию.

Описывая свое участие в многочисленных злодеяниях, Герт Книтель сообщил:

«В местечке Лишайск наша рота в июне 1943 года подожгла дом с находившимися там людьми... Всех, пытавшихся выпрыгнуть из дома, мы расстреливали, только одну старуху не расстреляли, т. к. на наших глазах она сошла с ума...»

За все эти преступления несет полную ответственность вместе с гертами книтель и десятками тысяч им подобных и подсудимый фон Ширах.

Сам Ширах, конечно, не стрелял, не занимался поджогами, но это он вложил оружие в руки морально развращенной им и подготовленной к осуществлению любых зверств немецкой молодежи.

Но не только этими преступлениями исчерпывалась преступная деятельность «Гитлерюгенд» и подсудимого Шираха во время войны.

«Гитлерюгенд» активно участвовала в подготовке агрессивных войн путем создания пятых колонн в Польше и Югославии, о чем свидетельствуют представленные Трибуналу официальные доклады польского и чехословацкого правительств.

Организация «Гитлерюгенд» принимала активное участие в мероприятиях министерства оккупированных восточных территорий, о чем свидетельствует пред'явленный Трибуналу под № 1039-ПС отчет подсудимого Розенберга, а также активно участвовала в угоне в рабство из оккупированных территорий детей в возрасте от 10 до 14 лет, о чем свидетельствует представленный Трибуналу документ под № 031-ПС.

Будучи имперским наместником и гаулейтером Вены, Ширах принимал личное руководящее участие в выселении из Вены 60 тысяч евреев, которые затем были истреблены в концентрационных лагерях Польши.

Пред'явленные обвинением документы—еженедельные отчеты, поступавшие к Шираху, устанавливают, что он был осведомлен о многочисленных злодеяниях, чинимых немецкими войсками и оккупационными властями на Востоке, и в частности о трагической судьбе насильственно вывезенных из Вены десятков тысяч евреев.

Подсудимый Ширах в 1940 году требовал в своей телеграмме на имя Бормана в ответ на убийство палача Богемии и Моравии Гейдриха уничтожить воздушной бомбардировкой один из культурных городов Великобритании.

Одна эта телеграмма достаточно ярко и убедительно рисует моральный облик фон Шираха.

Преданный до конца гитлеровской клике, осведомленный о всех ее преступных делах, в которых сам принимал самое активное участие, — подсудимый фон Ширах являлся одной из наиболее зловещих фигур третьей империи.

ЗАУКЕЛЬ

Я уже указывал в своей вступительной речи, что в длинной цепи подлых преступлений немецко-фашистских захватчиков особое место занимал насильственный угон в Германию на рабский труд мирных граждан — мужчин, женщин и детей.

Подсудимому Фрицу Заукелю принадлежит решающая роль в этом мрачном преступлении.

В судебном заседании во время перекрестного допроса подсудимый Заукель был вынужден признать, что в промышленности и частично сельском хозяйстве Германии во время войны было использовано около 10 миллионов подневольных рабочих как вывезенных из оккупированных территорий, так и из числа военнопленных.

Признавая вывоз в Германию из оккупированных территорий миллионов рабочих и использование их прежде всего в интересах военной экономики гитлеровской Германии, Заукель отрицал преступный характер этих действий, утверждая, что вербовка рабочих производилась будто бы добровольно.

Это не просто ложь, но и клевета на миллионы честных патриотов Советского Союза, Чехословакии, Югославии, Польши, Франции, Голландии, преданных своей родине, насильственно угнанных на рабский труд в гитлеровскую Германию.

Попытки подсудимого Заукеля представить свою роль в качестве генерального полномоченного по использованию рабочей силы, как лица только координирующего и инспектирующего деятельность других государственных органов по использованию рабочей силы, являются несостоятельными. В качестве генерального уполномоченного по использованию рабочей силы Заукель был наделен Гитлером чрезвычайными и всеоб'емлющими правами и был подчинен в своей деятельности непосредственно и лично Герингу.

И Заукель широко использовал эти полномочия для ввоза в Германию рабочей силы из оккупированных территорий.

Нет нужды ссылаться на многочисленные документальные доказательства, представленные Трибуналу и с бесспорностью устанавливающие преступный характер методов массового угона в рабство населения оккупированных территорий и организаторскую роль в этих преступлениях подсудимого Заукеля.

Насколько далеко зашли эти преступления, свидетельствует проведенная немецкими военными и гражданскими властями операция, зашифрованная под названием «сено», которая предусматривала насильственный угон в рабство детей в возрасте от 10 до 14 лет и угон украинских девушек, предназначенных Гитлером для онемечивания.

Подсудимый Заукель пытается уверить Трибунал в том, что он будто бы строго выполнял требования Женевской и Гаагской конвенций об использовании труда военнопленных. Однако его же собственные директивы полностью разоблачают его ложь.

Подсудимый Заукель заранее планировал принудительное использование советских военнопленных в военной промышленности Германии и не проводил никакой разницы между ними и гражданской рабочей силой.

О нечеловеческих условиях, в которых находились угнанные в рабство иностранные рабочие и военнопленные, свидетельствуют многочисленные документальные доказательства.

Сам подсудимый Заукель был вынужден признать, что иностранные рабочие содержались в лагерях за колючей проволокой и были обязаны носить специальные опознавательные знаки.

Вызванный в судебное заседание по ходатайству защитника Заукеля свидетель доктор Вильгельм Егер нарисовал страшную картину тех условий, в которых находились подневольные рабочие на предприятиях фирмы Крупп.

Смехотворными после всего этого звучат показания другого свидетеля Фрица Висхофера, который, желая выгородить Заукеля, явно переусердствовал, сообщив Трибуналу, что он будто бы видел разгуливающих и веселящихся в венском Пратере иностранных рабочих.

Подсудимый Заукель проявлял большую активность в совершении всех этих преступлений. В апреле 1943 года в целях форсирования вывоза рабочей силы он лично посетил города Ровно, Киев, Днепропетровск, Запорожье, Симферополь, Минск, Ригу, а в июне месяце того же года — Прагу, Краков, снова Киев, Запорожье и Мелитополь.

Именно в результате своей поездки на Украину в 1943 году Заукель об'явил благодарность за успешную мобилизацию рабочей силы рейхскомиссару Украины Коху, известному своими драконовскими, бесчеловечными мерами, которые он широко применял в отношении украинского населения.

И не случайно поэтому преступная деятельность Заукеля находила высокую оценку в гитлеровской Германии.

6 августа 1942 года на совещании рейхскомиссаров оккупированных областей подсудимый Геринг заявил:

«... Я не хочу хвалить гаулейтера Заукеля. В этом он не нуждается. Но то, что он сделал в этот короткий срок для того, чтобы быстро собрать рабочих и доставить их на наши предприятия, это является единственным в своем роде достижением. Я должен сказать всем господам, если каждый в своей области приложил бы только десятую часть той энергии, которую приложил гаулейтер Заукель, тогда действительно были бы легко выполнимы задачи, которые возложены на вас...»

В статье, опубликованной в «Рейхсарбейтсблатт» за 1944 г., посвященной 50-летию Заукеля, говорилось:

«Верный своей политической задаче, он с непоколебимой последовательностью и упорством, с фанатической верой идет по своему ответственному пути. Как один из наиболее верных сторонников Гитлера, он черпает свои созидательные и духовные силы в доверии фюрера».

Давая оценку преступной деятельности Заукеля, высокие судьи несомненно учтут слезы, пролитые миллионами томившихся в немецком рабстве людей, тысячи замученных в нечеловеческих условиях рабочих лагерей — учтут и воздадут ему должное.

ЗЕЙСС-ИНКВАРТ

Подсудимый Артур Зейсс-Инкварт был назначен Гитлером в начале сентября 1939 года начальником гражданской администрации Южной Польши, а с 12 октября того же года — заместителем генерал-губернатора Польши. На этом посту он находился по май 1940 года.

На протяжении 7 месяцев Зейсс-Инкварт лично, а также под руководством Франка и совместно с ним насаждал в Польше террористический режим, принимал активное участие в разработке и осуществлении планов уничтожения многих тысяч людей, экономического ограбления и порабощения народов польского государства.

17 ноября 1939 г. Зейсс-Инкварт выступил с речью перед начальниками управлений и отделов Варшавского губернаторства, в которой, между прочим, указал, что при осуществлении германской администрации в генерал-губернаторстве «руководящий принцип должен быть — интересы германской империи. Путем строгого и несгибаемого управления эта область должна быть использована германской экономикой, а для того, чтобы не проявлять излишнего милосердия, следует помнить о том, как польская раса узурпировала германскую территорию».

Через два дня Зейсс-Инкварт по этому же вопросу инструктировал люблинского губернатора—бригадек-фюрера СС Шмидта:

«Ресурсы и жители этой страны должны служить Германии, и процветать они могут только в этих пределах. Нельзя разрешать развитие независимого политического мышления. Может быть, Висла будет иметь еще большее значение для судеб Германии, чем Рейн».

Из отчета о служебной поездке Зейсс-Инкварта устанавливается: что губернатор Варшавы — Фишер осведомил подсудимого о том, что все ценности варшавских банков в золоте, драгоценных металлах и векселях были переведены в рейхсбанк, причем польское население было обязано оставлять свои вклады в банках; что немецкая администрация применяет принудительный труд; что люблинский губернатор Шмидт заявил в присутствии Зейсс-Инкварта: «Эта территория с ее ярко выраженным болотистым характером могла бы служить областью для евреев, где можно было бы создать условия для расстрела каждого десятого».

Я обращаю внимание Трибунала на то, что именно в Люблине, на Майданеке гитлеровские палачи создали огромный комбинат смерти, в котором они истребили около полутора миллионов человек.

Известно также, что Зейсс-Инкварт в качестве заместителя Франка выполнял от его имени «чрезвычайные задания».

Зейсс-Инкварт 8 декабря 1939 г. принял участие в конференции, на которой шла речь: о назначении Франка доверенным уполномоченным по 4-летнему плану и задачах генерал-губернатора «по получению для империи самого лучшего и полезного из хозяйства генерал-губернаторства»; о том, что из вновь присоединенных областей с 1 декабря прибыло много поездов с поляками и евреями и эти перевозки, как указал обергруппенфюрер СС Крюгер, будут продолжаться до середины декабря; об издании дополнительного распоряжения, согласно которому трудовая повинность распространяется на возраст от 14 до 18 лет.

21 апреля 1940 г. подсудимый принимал участие в совещании, на котором были разработаны мероприятия по принудительному вывозу польских рабочих в Германию.

16 мая 1940 г. подсудимый принимал участие в разработке операции «АВ», которая являлась не чем иным, как планом заранее обдуманного массового истребления польской интеллигенции.

В связи с назначением Зейсс-Инкварта имперским комиссаром Нидерландов, Франк и его достойный заместитель обменялись прощальными речами:

«Я весьма рад, — говорил Франк, — заверить вас, что память о вашей работе в генерал-губернаторстве сохранится навсегда при создании будущей мировой империи германской нации...»

«Здесь, — ответил Зейсс-Инкварт, — я изучил многое... и в первую очередь в области инициативы и твердого руководства в том виде, в каком я их увидел в моем друге д-ре Франке... Все мои мысли связаны с Востоком. На Востоке мы имеем национал-социалистскую миссию, на Западе мы имеем функцию».

Какова была на Западе функция Зейсс-Инкварта, как и прочих имперских министров и комиссаров на всех оккупированных немцами территориях, — известно: это функции палача и грабителя.

Мои коллеги подробно говорили о преступной роли Зейсс-Инкварта в захвате Австрии и осуществлении других агрессивных планов гитлеровских заговорщиков, наглядно показали, как Зейсс-Инкварт применил в Нидерландах кровавый опыт, приобретенный им в сотрудничестве с Франком в Польше. И это дает мне все основания полностью поддерживать в отношении Зейсс-Инкварта обвинение, как оно сформулировано обвинительным актом.

ФОН ПАПЕН

Подсудимый Франц фон Папен еще в 1932 году, будучи рейхсканцлером германской республики активно способствовал развитию в стране гитлеровского движения. Папен отменил декрет своего предшественника Брюнинга о запрещении деятельности штурмовых отрядов СА. Ему же было свергнуто социал-демократическое правительство Зеверинга в Пруссии. Эти мероприятия в весьма значительной степени усилили положение гитлеровцев и способствовали приходу их к власти.

Так Папен расчистил путь Гитлеру. Обеспечив власть фашистам, сам Папен занял в кабинете Гитлера пост вице-канцлера. На этом посту фон Папен участвовал в принятии и проведении ряда законодательных актов, направленных на укрепление немецкого фашизма.

И в дальнейшем в течение многих лет, вплоть до разгрома гитлеровской Германии, фон Папен остался верен своим гитлеровским друзьям, принимая посильное участие в осуществлении преступного заговора.

Подсудимый фон Папен пытается сейчас об'яснить свою роль в развитии фашистского движения и в захвате власти Гитлером той политической ситуацией в стране, которая будто бы сделала приход Гитлера к власти неизбежным.

Действительные мотивы, которыми руководствовался фон Папен, состоят в том, что он сам был убежденный, преданный Гитлеру фашист.

Выступая во время выборной кампании в рейхстаг в Эссене 2 ноября 1933 года, Папен заявил:

«С тех пор, как судьба призвала меня стать пионером национального пробуждения и возрождения нашей родины, я пытался поддерживать всеми своими усилиями работу национал-социалистского движения и его руководителя. Так же, как став канцлером, я выступал за то, чтобы проложить дорогу молодому боевому движению освобождения, так же, как 30 января я был избран милостивой судьбой для того, чтобы передать власть в руки нашего канцлера и фюрера, так и сегодня я должен сказать германскому народу и всем тем, кто сохранил ко мне доверие — милостивый бог благословил Германию тем, что в дни глубоких страданий дал ей такого руководителя с надежной интуицией государственного деятеля, который поведет ее через все несчастья и слабости, через все кризисы и опасности к счастливому будущему».

Международный Военный Трибунал даст должную оценку преступной деятельности подсудимого фон Папена, который сыграл решающую роль в захвате Гитлером власти, широко использовал провокационные методы в своей дипломатической деятельности, всеми силами способствуя созданию темных сил фашизма, которые ввергли мир в кровопролитные войны и причинили неисчислимые бедствия.

ШПЕЕР

Архитектор Альберт Шпеер еще до захвата власти гитлеровцами был личным другом архитектурного чертежника Гитлера и остался им до конца. Их сблизила и сроднила не только общность профессиональных интересов, но и политических. Шпеер начал свою карьеру в 1932 г. с реконструкции «коричневого дома» — штаба НСДАП — в Берлине, а через 10 лет он возглавлял все военное строительство и военное производство фашистской Германии. Начав ее строительства здания имперского «партейтага», — Шпеер закончил строительством «атлантического вала».

Шпеер занимал выдающееся место в государственном и военном механизме гитлеровской Германии и принимал самое непосредственное активное участие в планировании и осуществлении преступного заговора.

(Окончание см. на 4-й стр.).

ПРОЦЕСС ГЛАВНЫХ НЕМЕЦКИХ ВОЕННЫХ ПРЕСТУПНИКОВ В НЮРНБЕРГЕ

Заключительная речь главного обвинителя от СССР тов. Р. А. РУДЕНКО

(Окончание. Начало см. на 3-й стр.).

В чем заключается «линия обороны» Шпеера на суде? Шпеер представляет дело таким образом, что пост министра ему был навязан Гитлером; он был близким другом Гитлера, но о планах Гитлера ничего не знал; он в течение 14 лет состоял членом гитлеровской партии, но от политики был далек и даже не читал «Майн кампф». Правда, будучи изобличен, Шпеер признался, что он солгал во время допроса на предварительном следствии. Шпеер лгал, когда отрицал свою принадлежность к СА, а затем и к СС. В распоряжении суда имеется подлинное дело члена СС Альберта Шпеера, который состоял в личном штате рейхсфюрера СС Гиммлера.

Шпеер имел довольно высокий ранг и в гитлеровской партии. Он был в партийной канцелярии экспертом по всем техническим вопросам, возглавляя главное управление техники НСДАП, руководил союзом германских техников — членов гитлеровской партии, был уполномоченным штаба Гесса, руководителем одной из крупных организаций германского трудового фронта.

Можно ли после этого серьезно принимать во внимание заявление Шпеера, что он был аполитичным специалистом? В действительности ближайший сотрудник Гитлера, Гесса, Лея и Геринга, Шпеер руководил германской техникой не только в качестве имперского министра, но и как фашистский политический руководитель.

Став преемником Тодта, Шпеер, как он сам выразился в речи перед гаулейтерами, беззаветно отдался разрешению военных задач. Путем безжалостной эксплоатации населения оккупированных областей и военнопленных союзных государств, за счет здоровья и жизни сотен тысяч людей Шпеер увеличивал выпуск вооружения и боеприпасов для германских армий. Путем разграбления сырьевых и иных ресурсов оккупированных территорий, Шпеер всячески усиливал военный потенциал гитлеровской Германии. Его полномочия росли с каждым месяцем войны. Указами Гитлера от 2. IX. 1943 г. Шпеер стал уполномоченным и ответственным за снабжение сырьем, за руководство и производство военной промышленности. Ему даже было поручено регулирование товарооборота, а указ Гитлера от 24 августа 1944 года фактически делал Шпеера диктатором как внутри самой Германии, так и на оккупированных территориях над всеми германскими инстанциями, деятельность которых в какой бы то ни было мере имела отношение к усилению военной мощи Германии.

И когда фашистские летчики бомбардировали мирные города и села, убивая женщин, стариков и детей, когда немецкие артиллеристы обстреливали из тяжелых орудий Ленинград, когда гитлеровские пираты топили госпитальные суда когда «фау» разрушали города Англии — это был результат деятельности Шпеера. Это под его руководством было широко развернуто производство газов и других средств химической войны. Сам подсудимый при допросе его господином Джексоном на суде признал, что 3 фабрики готовили продукцию для газовой войны и до ноября 1944 года они работали на полном ходу.

Шпеер не только знал о применяемых Заукелем методах при угоне в рабство населения оккупированных областей, но и сам принимал участие вместе с Заукелем на совещаниях у Гитлера и в управлении «центрального планирования», где принимались решения об угоне в Германию миллионов людей из оккупированных территорий.

Шпеер имел тесный контакт с Гиммлером: он получал от Гиммлера заключенных для работы на военных заводах; на многих заводах, подведомственных Шпееру, были организованы филиалы концентрационных лагерей. За услуги Гиммлера Шпеер в свою очередь предоставлял опытных специалистов и дополнительное военное снаряжение.

Шпеер очень много говорил здесь о том, что он резко критиковал близкое окружение Гитлера и что у него якобы были очень серьезные разногласия с Гитлером, что в своих письмах к Гитлеру он указывал на бесцельность дальнейшего ведения войны. Когда представитель советского обвинения спросил Шпеера кого именно из близкого окружения он критиковал и в связи с чем была эта критика, подсудимый ответил: «Я вам этого не скажу».

Совершенно очевидно, что Шпеер не только не хотел, но и не мог этого сказать по той простой причине, что он никого из близкого окружения Гитлера не критиковал, да и не мог критиковать, т. к. сам был убежденным гитлеровцем и входил в это близкое окружение. Что касается так называемых «серьезных разногласий», то, как признал Шпеер, они начались после того, как ему стало ясно что Германия проиграла войну. Письма Шпеера к Гитлеру датированы мартом 1945 года. Тогда-то Шпеер мог без особого риска обрисовать безнадежное положение Германии. Оно уже было ясно для всех и не составляло предмета разногласий. И не случайно, что после этих писем Шпеер продолжал оставаться фаворитом Гитлера. Именно Шпеера Гитлер назначил 30. III. 45 г. руководить мероприятиями по тотальному разрушению индустриальных об'ектов, обязав все партийные, государственные и военные учреждения оказывать ему всемерную помощь.

Таков истинный облик и истинная роль подсудимого Шпеера в преступлениях гитлеровской клики.

НЕЙРАТ

Константину фон Нейрату принадлежит вылающаяся роль в укреплении власти гитлеровских заговорщиков, в подготовке и осуществлении их агрессивных планов.

На протяжении многих лет, каждый раз, когда нужно было замести следы, когда нужно было дипломатическими манипуляциями прикрыть агрессивные акты, — на подмогу гитлеровцам появлялся со своим многолетним опытом в области внешней политики Нейрат — гитлеровский дипломат в чине генерала СС.

Я напомню официальную оценку деятельности Нейрата, которая была опубликована 2. II. 43. г. во всех газетах фашистской Германии.

«Самыми яркими политическими событиями после прихода к власти, в которых барон фон Нейрат, как имперский министр иностранных дел, играл решающую роль и с которыми вечно будет связано его имя, является уход с конференции по разоружению в Женеве 14. X. 33 г., возвращение Саарской области, провозглашение и денонсирование Локарнского договора...»

В качестве имперского протектора Богемии и Моравии Нейрат представлял для гитлеровских заговорщиков те «твердые и надежные руки», о которых писал в своем меморандуме генерал Фредерици и которые должны были превратить Чехословацкую республику в «неотъемлемую часть Германии». Для достижения этой цели Нейрат насаждал пресловутый «новый порядок», сущность которого теперь всем известна.

Нейрат пытался здесь уверить, что все зверства творились полицией и гестапо по прямому приказу Гиммлера, а он о них вовсе и не знал. Можно понять Нейрата, когда он это утверждает, но согласиться с ним никак нельзя.

Допрошенный 7 марта 1946 г. Карл Франк показал, что Нейрат регулярно заслушивал доклады командующего полицией безопасности и лично Франка о «важнейших событиях в протекторате, имевших отношение к полиции безопасности», что Нейрат имел возможность и давал директивы государственной полиции безопасности, а в отношении СД (службы безопасности) его права были еще шире и не зависели ни при каких обстоятельствах от согласия главного управления имперской безопасности.

Я напомню также параграфы 11, 13 и 14 приказа совета министров имперской обороны от 1.IX.39 г., устанавливающие, что рейхсфюрер СС и начальник германской полиции проводят административные мероприятия в Богемии и Моравии с ведома имперского протектора и что органы германской полиции безопасности в протекторате обязаны осведомлять имперского протектора, а также ему подчиненные учреждения и держать их в курсе важных событий.

Если к этому еще добавить, что подсудимый Нейрат назначил 5. V. 39 г. своим политическим референтом СД — фюрера и уполномоченного полиции безопасности, если вспомнить оглашенные на суде показания бывшего при Нейрате президентом Чехии Рихарта Бинерта, в которых говорится, что гестапо производило аресты по распоряжению имперского протектора, то разве могут быть сомнения в том, что Нейрат санкционировал массовые аресты, казни без суда и другие бесчеловечные акты, совершенные гестапо и полицией в Чехословакии?

Я перехожу к событиям 17 ноября 1939 года, когда 9 студентов были без суда расстреляны, свыше тысячи студентов были брошены в концентрационные лагери и все чешские высшие учебные заведения были закрыты на три года.

Нейрат говорит, что он узнал об этих террористических мероприятиях постфактум. Но мы пред'явили суду сообщение о расстреле и аресте студентов, на котором значится подпись Нейрата. Нейрат пытается найти другую лазейку: он заявляет, что Франк подписал сообщение его, Нейрата, именем, а для убедительности Нейрат еще добавил, что позднее он от одного чиновника узнал, что Франк часто злоупотреблял его именем на документах. Правдоподобны ли эти заявления Нейрата? Достаточно бегло проанализировать факты, чтобы ответить на этот вопрос отрицательно.

Нейрат говорит, что Франк злоупотреблял его именем. Что же предпринял Нейрат? Может быть он потребовал отставки Франка или наказания его за подлог? Нет. Может быть он официально сообщил кому-либо об этом подлоге? Тоже нет. Напротив, он продолжал сотрудничать с Франком, как и прежде.

Нейрат говорит, что он узнал о злоупотреблениях Франка от «одного чиновника». Кто же этот чиновник? Как его фамилия? Почему не было ходатайства о вызове его в суд или хотя бы получении его письменных показаний? Все дело в том, что никто Нейрату не говорил о злоупотреблениях Франка с подписью Нейрата на документах и не мог говорить, так как самих злоупотреблений не было. Зато в распоряжении суда имеются доказательства, подтверждающие, что сообщение от 17 ноября 1939 года подписано Нейратом и террористические мероприятия, о которых в этом сообщении говорится, были санкционированы Нейратом. Я имею в виду два показания Карла Франка — непосредственного участника этих кровавых событий.

Карл Франк на допросе 26. XI. 45 г. показал:

«Этот документ был датирован 17 ноября 1939 года и подписан фон Нейратом, который не протестовал ни против расстрела 9 студентов, ни против числа студентов, которые должны были быть отправлены в концентрационные лагери».

Я цитирую второе показание Карла Франка по этому вопросу от 7 марта 1946 года.

«Имперский протектор фон Нейрат своей подписью, которую он поставил под официальным сообщением, доводившим до сведения о расстреле студентов, утвердил эту акцию. Я точно проинформировал Нейрата о ходе расследования, и он подписал сообщение. Если бы он не был согласен и потребовал бы изменения, например, смягчения, на что он имел право, то я должен был бы присоединиться к его мнению».

В августе 1939 года Нейрат издал так называемое «предупреждение» в связи с «чрезвычайным положением», в котором он об'явил Богемию и Моравию «составной частью великой германской империи» и установил что ответственность за все акты саботажа несут не только отдельные лица, но и все чешское население, т. е. установил принцип коллективной ответственности, ввел систему заложничества. Если расценить события 17 ноября 1939 года в свете этого распоряжения Нейрата, мы найдем еще одно неопровержимое доказательство против Нейрата.

Начиная с 1 сентября 1939 года, в Чехии и Моравии были арестованы, как заложники, около 8.000 чехов, большинство из которых были отправлены в концентрационные лагери, многие были казнены или умерли от голода и пыток. Вы, господа судьи, слышали по этому поводу показания Бинерта, Крейчи и Гаврелка.

Разве эти террористические действия против чешской интеллигенции не совершались на основе указанного выше так называемого «предупреждения» Нейрата?

Мне нет необходимости излагать все то, что произошло в Лидице, а затем в селении Лежаки, это широко известно. Разве там немецкие оккупанты не действовали, исходя из «предупреждения» Нейрата и установленного им принципа: ответственность несут не только отдельные лица, но и все чешское население.

Это Нейрат в августе 1939 г. положил начало массовому террору против народов Чехословакии, это на нем лежит кровь многих тысяч женщин и мужчин, стариков и детей, убитых и замученных. И я не вижу разницы между бароном фон Нейратом и другими главарями преступного гитлеровского режима.

ФРИЧЕ

Роль подсудимого Ганса Фриче в общем заговоре, военных преступлениях и преступлениях против человечности несомненно более значительна, чем это может показаться на первый взгляд.

Преступная деятельность Фриче, ближайшего помощника Геббельса, проводившаяся систематически изо дня в день, являлась важнейшим звеном в общем преступном плане (заговоре) и самым активным образом способствовала созданию тех условий, при которых зародились и культивировались многочисленные преступления гитлеровцев.

Все попытки подсудимого Фриче и его защиты умалить его значение и роль в этих преступлениях явно провалились.

Какая исключительная роль отводилась лживой пропаганде в гитлеровской Германии — свидетельствуют высказывания Гитлера в «Майн кампф».

Он писал: «Вопрос о возрождении германского могущества гласит не «как мы сфабрикуем оружие?», а «как мы произведем дух, который сделает народ способным носить оружие». Если этот дух овладеет народом, воля найдет тысячу путей, из которых каждый приведет к оружию». (Цитирую из «Майн кампф», 64-е издание, 1933 г., стр. 365—366).

Не случайно также, что на с'езде гитлеровской партии в Нюрнберге в 1936 году были провозглашены лозунги —

«Пропаганда помогла нам прийти к власти»,

«Пропаганда поможет нам удержать власть»,

«Пропаганда поможет нам завоевать весь мир».

Подсудимый Фриче по своему положению несомненно был одним из наиболее видных пропагандистов и одним из наиболее информированных людей в гитлеровской Германии, пользовавшийся особым доверием Геббельса.

Как известно, Фриче с 1938 года по 1942 год являлся руководителем важнейшего в министерстве пропаганды отдела немецкой прессы, а с 1942 года до разгрома гитлеровской Германии руководил немецким радиовещанием.

Выросший на журналистском поприще в реакционной прессе Гугенберга и являясь членом гитлеровской партии с 1933 года, Фриче в качестве правительственного радиокомментатора своей личной пропагандой сыграл большую роль в распространении в Германии фашизма, в политическом и моральном растлении немецкого народа.

Об этом подробно сообщили в своих письменных показаниях свидетели: бывший генерал-фельдмаршал германской армии Фердинанд Шернер и бывший вице-адмирал германского флота Ганс Фосс.

Представленные Трибуналу под № 3064-ПС и СССР-496 тексты перехваченных британской радиовещательной компанией выступлений по радио подсудимого Фриче полностью подтверждают эти выводы обвинения.

В своей деятельности германская пропаганда и лично подсудимый Фриче широко использовали методы провокации, ложь и клевету, причем особенно широко применялись эти методы с целью оправдания агрессивных акций гитлеровской Германии.

Еще Гитлер в «Майн кампф» писал:

«При помощи умелого и длительного применения пропаганды можно представить народу даже небо адом и наоборот, самую убогую жизнь представить, как рай» (стр. 302).

Фриче оказался самым подходящим человеком для такой грязной роли.

В своем заявлении Трибуналу от 7 января 1946 года Фриче подробно описал широко применявшиеся немецкой пропагандой и лично им самим провокационные методы в связи с агрессивными акциями против Австрии, Судетской области, Богемии и Моравии, Польши, Югославии.

9 апреля и 2 мая 1940 года Фриче выступил по радио с лживыми об'яснениями причин оккупации Германией Норвегии. Он заявлял, что «никто не был ранен, ни один дом не был разрушен, жизнь и труд текли обычным путем».

Между тем в представленном норвежским правительством официальном докладе указывалось — «Германское нападение на Норвегию 9 апреля 1940 года ввергло Норвегию в войну впервые за 126 лет. В течение двух месяцев война велась по всей стране, принося разрушения... Более 40 тысяч домов были повреждены или разрушены и около тысячи человек из числа гражданского населения убито».

Наглая клевета была распространена немецкой пропагандой и лично Фриче в связи с потоплением английского пассажирского парохода «Атения».

Особенную активность немецкая пропаганда проявила в связи с вероломным нападением гитлеровской Германии на Советский Союз.

Подсудимый Фриче пытался утверждать, что о нападении на СССР он будто бы впервые узнал, будучи вызван в 5 часов утра 22 июня 1941 года на пресс-конференцию к министру иностранных дел Риббентропу и что об агрессивных целях этого нападения ему стало известно в результате его личных наблюдений лишь в 1942 году.

Подобные утверждения опровергаются таким документальным доказательством, каким является отчет подсудимого Розенберга. Этим документом устанавливается что Фриче еще задолго до нападения на СССР знал о соответствующих приготовлениях и в качестве представителя министерства пропаганды участвовал в разработке министерством восточных оккупированных территорий пропагандистских мероприятий на Востоке.

Отвечая во время перекрестного допроса на вопросы советского обвинения, Фриче заявил, что если бы ему были известны преступные приказы гитлеровского правительства, о которых он узнал только здесь на суде, он не пошел бы с Гитлером. И в этом случае перед лицом Международного Военного Трибунала Фриче сказал неправду. Он вынужден был признать, что преступные гитлеровские приказы об истреблении евреев и расстреле советских комиссаров были ему известны еще в 1942 году, однако и после этого он продолжал оставаться на своем посту и продолжал заниматься лживой пропагандой.

В своих выступлениях по радио 16 июня и 1 июля 1944 года Фриче широко пропагандировал применение Германией новых видов оружия, всячески стремясь побудить армию и народ на дальнейшее бессмысленное сопротивление.

Уже накануне краха гитлеровской Германии, а именно 7 апреля 1945 года, Фриче выступил по радио с призывом к немецкому народу о продолжении сопротивления союзным войскам и вступлении для этой цели в организацию «Вервольф».

Так, до самого конца подсудимый Фриче оставался верен преступному гитлеровскому режиму. Он всего себя отдал осуществлению гитлеровского заговора и всех преступлений, намеченных и проводившихся для осуществления этого заговора. Он активный участник всех гитлеровских преступлений и должен понести за них тягчайшую ответственность.

Господа судьи!

Перед вами прошли все подсудимые — люди, лишенные чести и совести, ввергшие мир в бездну несчастий и страданий.

Политические авантюристы, не останавливавшиеся ни перед какими злодеяниями для достижения своих преступных целей, низкие демагоги, прикрывавшие свои разбойничьи планы лживыми идеями, палачи, убившие миллионы невинных, — они об'единились в клику заговорщиков, захватили власть и превратили аппарат германского государства в орудие своих преступлений.

Ныне наступил час расплаты.

В течение девяти месяцев мы наблюдали бывших правителей фашистской Германии. Перед лицом суда на скамье подсудимых они притихли и присмирели. Некоторые из них даже осуждали Гитлера. Но они корят сейчас Гитлера не за провокацию войны, не за убийства народов и ограбления государств, единственно чего не могут они ему простить — это поражения. Вместе с Гитлером они были готовы истребить миллионы людей, порабощить все передовое человечество для достижения преступных целей мирового господства.

Победа не пришла по следам злодеяний.

Победили свободолюбивые народы, победила правда, и мы горды тем, что суд Международного Военного Трибунала — это суд победившего правого дела миролюбивых народов.

Защитники подсудимых говорили о гуманности. Мы знаем что цивилизация и гуманность, демократия и гуманность, мир и гуманность — неразрывны. Но борцы за цивилизацию, демократию и мир, — мы решительно отвергаем бесчеловечный гуманизм — внимательный к палачам и безразличный к их жертвам. Защитник Кальтенбруннера тоже говорил здесь о человеколюбии. В сочетании с именем и делами Кальтенбруннера слова о любви к человеку звучат кощунственно.

Господин председатель!

Господа судьи!

Моей речью заканчиваются выступления обвинителей.

Выступая на этом суде от имени народов Союза Советских Социалистических Республик, я считаю полностью доказанными все обвинения, пред'явленные подсудимым. И во имя подлинной любви к человечеству, которой исполнены народы, принесшие величайшие жертвы для спасения мира, свободы и культуры, во имя памяти миллионов невинных людей, загубленных бандой преступников, представших перед судом передового человечества, во имя счастья и мирного труда будущих поколений, — я призываю суд вынести всем без исключения подсудимым высшую меру наказания — смертную казнь.

Такой приговор будет встречен с удовлетворением всем передовым человечеством.

СЕНАТ ПРОВАЛИЛ ЗАКОНОПРОЕКТ ПРОТИВ ПОДУШНОГО НАЛОГА В США

ВАШИНГТОН. (ТАСС). Сенат 39 голосами против 33 отклонил законопроект, направленный против подушного налога. Таким образом, закреплена система, фактически лишающая права голоса миллионы граждан в семи южных штатах (Алабама, Арканзас, Миссисипи, Южная Каролина, Теннесси, Техас и Виргиния). Понимая, что сенаторы от южных штатов применят обструкцию для того, чтобы помешать утверждению законопроекта, сторонники законопроекта внесли предложение ограничить прения, но коалиция членов сената — республиканцев от северных штатов и демократов от южных штатов помешала получить необходимое большинство в 2/3 голосов и, таким образом, провалила законопроект.

Выступая до голосования, сенатор-демократ Мид (от штата Нью-Йорк) заявил, что «в то время как США требуют демократии в других частях мира, не признается право голосования 10 миллионов человек в США». Мид заявил, что мир внимательно следит за действиями сената в этой области.

Ранее палата представителей утвердила этот законопроект, который был предложен членом палаты представителей от рабочей партии Маркантонио.

Выступление сенатора Пеппера

НЬЮ-ЙОРК. (ТАСС). Как сообщает корреспондент агентства Юнайтед Пресс, в Пенсильванском колледже на конференции 500 педагогов Пенсильвании выступил в речью сенатор Пеппер (демократ, от штата Флорида), который выразил опасения в связи с тем, что внешняя политика США в настоящее время равняется на «международные реакционные элементы». Он заявил, что две величайшие ошибки внешней политики США заключаются в ошибочном представлении, что США должны участвовать «в войне против коммунизма» и что США «имеют параллельные интересы» с Англией во всем мире.

ПРОЦЕСС НЕМЕЦКО-ФАШИСТСКОЙ ДИВЕРСИОННОЙ ОРГАНИЗАЦИИ В ПОЛЬШЕ

ВАРШАВА, 1 августа. (ТАСС). Как сообщает Польское агентство печати, в Вроцлаве в военном суде начался процесс 39 членов тайной немецкой организации «Фрейес Дойчланд». Центр этой организации находится в Германии, а ее деятельностью на территории Нижней Силезии руководил главный штаб, возглавлявшийся генералом Балтцер. Руководителем штаба в Болеславецком уезде был инженер-механик Артур Кюнне. Его ближайшими сотрудниками являлись Герберт Мюнних, Пауль Фибих, ксендз Пауль Зауэр и Бригитта Даум. На собраниях подпольной организации в октябре прошлого года Кюнне указывал в качестве цели организации «насильственный отрыв Нижней Силезии от Польши», а в качестве пути, ведущего к этой цели, — совершение диверсионных актов на заводах и в коммунальных учреждениях — уничтожение мостов, железнодорожных сооружений и т. д. По приказу Кюнне подпольная организация произвела ряд грабительских нападений на поляков-крестьян. Члены организации намеревались также убить нескольких выдающихся польских деятелей. Конечной целью организации была подготовка вооруженного восстания. Кюнне разрабатывал планы диверсий и издавал приказы о выполнении отдельных актов саботажа.

Отставка членов правительства Кавам-Эс-Салтане

ТЕГЕРАН, 1 августа. (ТАСС). 31 июля вечером все министры правительства Кавам-эс-Салтане коллективно подали в отставку. В официальном сообщении говорится, что министры подали в отставку с тем, чтобы предоставить премьер-министру свободу действий в реорганизации кабинета.

ВВЕДЕНИЕ В ВЕНГРИИ НОВОЙ ДЕНЕЖНОЙ ЕДИНИЦЫ

БУДАПЕШТ, 2 августа. (ТАСС). Вчера вступил в действие правительственный указ о введении в Венгрии новой денежной единицы—форинта взамен аннулируемого пенго. Этой радикальной денежной реформой венгерское правительство рассчитывает положить конец инфляции и заложить основу финансового оздоровления и экономической стабилизации страны.

Ответственный редактор
В. Я. НЕПОМНИН.

В ТЕАТРАХ:

ТЕАТР им. МУКИМИ (парк им. Пушкина, летний театр) — 4/VIII **Тахир и Зухра**, 5/VIII **концерт** с участием народных и заслуженных артистов УзССР и солистов театра. Начало в 9 ч. вечера.

ТЕАТР РУССКОЙ ОПЕРЫ и БАЛЕТА им. СВЕРДЛОВА — 4/VIII последний спектакль сезона — **Цыганский барон** с участием нар арт. УзССР солиста Большого театра Союза ССР Воловова П. В.

5/VIII гастроли засл. арт. РСФСР солиста Большого театра Союза ССР **Н. Ф. Щеголькова — Русалка.** Билеты взятые на 2/VIII, действительны на 5/VIII.

ТЕАТР им. ГОРЬКОГО (зимнее помещение)—4/VIII **Дама-невидимка**, 6 и 7/VIII **Госпожа министерша.**

ТЕАТР КРАСНОЙ АРМИИ (летнее помещение) — 4/VIII **Далеко от Сталинграда**, 6/VIII **Дорога в Нью-Йорк.**

ТЕАТР ОПЕРЕТТЫ (парк железнодорожников) — 4/VIII **Кэто и Котэ**, 5/VIII **Свадьба в Малиновке**, 6/VIII **Принцесса цирка.**

ЛЕТНИЙ ТЕАТР ЭСТРАДЫ (парк им. Горького) — **гастроли Вячеслава Коваленко.** Комедия с иллюзиями — **Зеленый луч.** Начало в 10 ч. вечера.

ТАШ ГОС. ТАТАРСКИЙ ТЕАТР — **спектакли Ташкентского областного татарского театра музыкальной драмы** — 4/VIII в помещении театра им. Хамза и 5/VIII в помещении театра им. Горького премьера—Мирхайдар Файзи — **Галия-Бану.** Музыкальная драма в 4-х действиях 5 картинах. Начало в 9 ч. вечера.

ПАРК им. ГОРЬКОГО — 4/VIII **большое народное гулянье, посвященное Дню железнодорожника.**

ОДЕССКО-ХАРЬКОВСКИЙ ГОСЕТ (в концертном зале Узгосфилармонии) — 5/VIII двухсотый раз — А. Гольдфаден—**Колдунья.** Народная игра в 4-х действиях. Начало в 9 ч. вечера.

В ЛЕТНИХ КИНОТЕАТРАХ:

«ХИВА» — **Девушка с характером**, с 5/VIII новый худож. фильм **Клятва.** Начало сеансов в 9 ч. 15 м. и 11 ч. 15 м. вечера; «ИСКРА» — **Трактористы** (новый экземпляр); «УДАРНИК» — **Возвращение**, 5/VIII **Здравствуй, Москва!** им. ТЕЛЬМАНА — **Аринка**; «ПОБЕДА» — **Без вины виноватые**, с 5/VIII **Сестра его дворецкого**; «ВЕСНА» — **Северная звезда**, с 5/VIII **Тахир и Зухра**; «РОТ-ФРОНТ» — **В дальнем плавании**, с 5/VIII **Два бойца**; им. НАВОИ — **Балерина**, с 5/VIII **Максим Горький**; им. 9 МАЯ — **Чапаев**; «ОКТЯБРЬ» — **Аршин мал алан** (русский вариант); «ВАТАН» — **Каменный цветок**; ПАРК ЖЕЛЕЗНОДОРОЖНИКОВ — **Аринка**, с 5/VIII **Балерина**; ПАРК им. КИРОВА — 4/VIII **Высокая награда.**

Дирекция, партийный комитет, местком, комитет комсомола и коллектив работников Узбекского гос. ордена Трудового Красного Знамени театра оперы и балета выражают глубокое соболезнование лауреату Сталинской премии, нар. арт. УзССР Мукаррам Тургунбаевой и нар. арт. УзССР Бобораким Мирзаеву по поводу смерти их сына

АЛИШЕРА,

последовавшей 1/VIII-1946 г. в г. Москве.

Р00592. Изд. 33. Тираж 76.500.
Типография Об'единенного изд-ва «Правда Востока» и «Кызыл Узбекистан»