Пролетарии всех стран, соединяйтесь!

ПРАВДА ВОСТОКА

ГАЗЕТА ИЗДАЕТСЯ С АПРЕЛЯ 1917 ГОДА

ОРГАН ЦК КОМПАРТИИ УЗБЕКИСТАНА, ВЕРХОВНОГО СОВЕТА И СОВЕТА МИНИСТРОВ УЗБЕКСКОЙ ССР

№ 22 (16777) ● Четверг, 27 января 1972 года ● Цена 2 коп.

ПЕРВАЯ СТУПЕНЬ ПЯТИЛЕТКИ

Сообщение ЦСУ Узбекской ССР

ОБ ИТОГАХ ВЫПОЛНЕНИЯ ГОСУДАРСТВЕННОГО ПЛАНА РАЗВИТИЯ НАРОДНОГО ХОЗЯЙСТВА УЗБЕКСКОЙ ССР В 1971 ГОДУ

Включившись во всесоюзное социалистическое соревнование за претворение в жизнь исторических решений XXIV съезда КПСС, трудящиеся Узбекской ССР успешно выполнили Государственный план 1971 года, первого года девятой пятилетки, и добились дальнейшего роста общественного производства и повышения материального благосостояния народа.

Произведенный национальный доход в 1971 году по сравнению с 1970 годом вырос на 6 процентов.

Выполнение государственного плана по отдельным отраслям народного хозяйства Узбекской ССР характеризуется следующими данными:

I. ПРОМЫШЛЕННОСТЬ

В 1971 году успешно развивалась промышленность Узбекистана.

Работники промышленности республики досрочно, 19 декабря, выполнили годовой план по реализации продукции и выпуску большинства важнейших изделий. Объем производства по сравнению с 1970 годом увеличился на 11,5 процента при плане 9,2 процента.

Производство продукции в электроэнергетике возросло по сравнению с 1970 годом на 16 процентов, в черной и цветной металлургии — на 9,4 процента, химической и нефтехимической промышленности — на 13,6 процента, машиностроении и металлообработке — на 9,6 процента, в легкой промышленности — на 14,5 процента, в том числе в хлопкоочистительной промышленности — на 19,8 процента и пищевой промышленности — на 9,8 процента.

(Окончание на 2-й стр.)

КОММЮНИКЕ

СОВЕЩАНИЯ ПОЛИТИЧЕСКОГО КОНСУЛЬТАТИВНОГО КОМИТЕТА ГОСУДАРСТВ—УЧАСТНИКОВ ВАРШАВСКОГО ДОГОВОРА

25—26 января 1972 г. в Праге состоялось совещание Политического консультативного комитета государств — участников Варшавского Договора о дружбе, сотрудничестве и взаимной помощи.

В совещании приняли участие:

от Народной Республики Болгарии — Тодор Живков — Первый секретарь ЦК Болгарской коммунистической партии, Председатель Государственного совета Народной Республики Болгарии, глава делегации; Станко Тодоров — член Политбюро ЦК БКП, Председатель Совета Министров НРБ; Петр Младенов — член ЦК БКП, министр иностранных дел; Константин Теллалов — член ЦК БКП, заведующий международным отделом ЦК БКП;

от Венгерской Народной Республики — Янош Кадар — Первый секретарь ЦК Венгерской социалистической рабочей партии, глава делегации; Ене Фок — член Политбюро ЦК ВСРП, Председатель Венгерского революционного рабоче-крестьянского правительства; Янош Петер — член ЦК ВСРП, министр иностранных дел;

от Германской Демократической Республики — Эрих Хонеккер — Первый секретарь ЦК Социалистической единой партии Германии, глава делегации; Герман Аксен — член Политбюро, секретарь ЦК СЕПГ; Вольфганг Раухфус — член ЦК СЕПГ, заместитель Председателя Совета Министров ГДР; Отто Винцер — член ЦК СЕПГ, министр иностранных дел; Пауль Марковски — член ЦК СЕПГ, заведующий отделом международных отношений ЦК СЕПГ; Оскар Фишер — член ЦК СЕПГ, заместитель министра иностранных дел; Вернер Эберлайн — член Ревизионной комиссии СЕПГ, заместитель заведующего отделом ЦК СЕПГ;

от Польской Народной Республики — Эдвард Герек — Первый секретарь ЦК Польской объединенной рабочей партии, глава делегации; Петр Ярошевич — член Политбюро ЦК ПОРП, Председатель Совета Министров ПНР; Стефан Ольшовский — член Политбюро ЦК ПОРП, министр иностранных дел; Юзеф Тейхма — член Политбюро, секретарь ЦК ПОРП; Рышард Фрелек — член секретариата ЦК ПОРП, заведующий международным отделом ЦК ПОРП; Станислав Трепчиньский — член ЦК ПОРП, заместитель министра иностранных дел;

от Социалистической Республики Румынии — Николае Чаушеску — Генеральный секретарь Румынской коммунистической партии, Председатель Государственного совета Социалистической Республики Румынии, глава делегации; Ион Георге Маурер — член Исполкома и Постоянного президиума ЦК РКП, Председатель Совета Министров СРР; Паул Никулеску-Мизил — член Исполкома и Постоянного президиума ЦК РКП, секретарь ЦК РКП; Корнелиу Мэнеску — член ЦК РКП, министр иностранных дел;

от Союза Советских Социалистических Республик — Л. И. Брежнев — Генеральный секретарь ЦК Коммунистической партии Советского Союза, глава делегации; А. Н. Косыгин — член Политбюро ЦК КПСС, Председатель Совета Министров СССР; К. Ф. Катушев — секретарь ЦК КПСС; К. В. Русаков — член ЦК КПСС, заведующий отделом ЦК КПСС; В. В. Кузнецов — член ЦК КПСС, первый заместитель министра иностранных дел СССР;

от Чехословацкой Социалистической Республики — Густав Гусак — Генеральный секретарь ЦК Коммунистической партии Чехословакии, глава делегации; Людвик Свобода — член Президиума ЦК КПЧ, Президент Чехословацкой Социалистической Республики; Любомир Штроугал — член Президиума ЦК КПЧ, Председатель правительства ЧССР; Васил Биляк — член Президиума, секретарь ЦК КПЧ; Богуслав Хнеупек — член ЦК КПЧ, министр иностранных дел.

Совещание Политического консультативного комитета рассмотрело актуальные проблемы мира, безопасности и сотрудничества в Европе и вопросы подготовки общеевропейского совещания. Была принята Декларация о мире, безопасности и сотрудничестве в Европе.

Участники совещания осудили новые агрессивные акты США в Индокитае и приняли по этому вопросу соответствующее Заявление.

На совещании состоялся обмен мнениями также по другим международным проблемам, представляющим общий интерес. Представленные на совещании государства единодушно подтвердили свою готовность и впредь не жалеть усилий для укрепления единства и сплоченности социалистических стран. Они преисполнены решимости отстаивать при решении международных проблем линию на сохранение и упрочение мира, международное сотрудничество, давать отпор империалистической агрессии и реакции, поддерживать борьбу народов за свободу, национальную независимость, социальный прогресс.

В работе совещания приняли участие главнокомандующий Объединенными вооруженными силами государств — участников Варшавского Договора Маршал Советского Союза И. И. Якубовский и Генеральный секретарь Политического консультативного комитета государств — участников Варшавского Договора Н. П. Фирюбин.

Совещание Политического консультативного комитета проходило в духе братской дружбы и сотрудничества его участников.

ПРАГА. 25 января. Совещание Политического консультативного комитета государств — участников Варшавского Договора. На снимке: советская делегация во время совещания.

Телефото спец. корр. ТАСС В. Мусаэльяна.

ОТКРЫТИЕ СОВЕЩАНИЯ ПОЛИТИЧЕСКОГО КОНСУЛЬТАТИВНОГО КОМИТЕТА ГОСУДАРСТВ—УЧАСТНИКОВ ВАРШАВСКОГО ДОГОВОРА

25 января в Праге открылось совещание Политического консультативного комитета государств — участников Варшавского Договора.

В совещании принимают участие:

от Народной Республики Болгарии — Тодор Живков — Первый секретарь ЦК Болгарской коммунистической партии, Председатель Государственного совета Народной Республики Болгарии, глава делегации; Станко Тодоров — член Политбюро ЦК БКП, Председатель Совета Министров НРБ; Петр Младенов — член ЦК БКП, министр иностранных дел; Константин Теллалов — член ЦК БКП, заведующий международным отделом ЦК БКП;

от Венгерской Народной Республики — Янош Кадар — Первый секретарь ЦК Венгерской социалистической рабочей партии, глава делегации; Ене Фок — член Политбюро ЦК ВСРП, Председатель Венгерского революционного рабоче-крестьянского правительства; Янош Петер — член ЦК ВСРП, министр иностранных дел;

от Германской Демократической Республики — Эрих Хонеккер — Первый секретарь ЦК Социалистической единой партии Германии, глава делегации; Герман Аксен — член Политбюро, секретарь ЦК СЕПГ; Вольфганг Раухфус — член ЦК СЕПГ, заместитель Председателя Совета Министров ГДР; Отто Винцер — член ЦК СЕПГ, министр иностранных дел; Пауль Марковски — член ЦК СЕПГ, заведующий международных отношений ЦК СЕПГ; Оскар Фишер — член ЦК СЕПГ, заместитель министра иностранных дел; Вернер Эберлайн — член ревизионной комиссии СЕПГ, заместитель заведующего отделом ЦК СЕПГ;

от Польской Народной Республики — Эдвард Герек — Первый секретарь ЦК Польской объединенной рабочей партии, глава делегации; Петр Ярошевич — член Политбюро ЦК ПОРП, Председатель Совета Министров ПНР; Стефан Ольшовский — член Политбюро ЦК ПОРП, министр иностранных дел; Юзеф Тейхма — член Политбюро, секретарь ЦК ПОРП; Рышард Фрелек — член секретариата ЦК ПОРП, заведующий международным отделом ЦК ПОРП; Станислав Трепчиньский — член ЦК ПОРП, заместитель министра иностранных дел;

от Социалистической Республики Румынии — Николае Чаушеску — Генеральный секретарь Румынской коммунистической партии, Председатель Государственного совета СРР, глава делегации; Ион Георге Маурер — член Исполкома и Постоянного президиума ЦК РКП, Председатель Совета Министров СРР; Паул Никулеску-Мизил — член Исполкома и Постоянного президиума ЦК РКП, секретарь ЦК РКП; Корнелиу Мэнеску — член ЦК РКП, министр иностранных дел;

от Союза Советских Социалистических Республик — Л. И. Брежнев — Генеральный секретарь ЦК Коммунистической партии Советского Союза, глава делегации; А. Н. Косыгин — член Политбюро ЦК КПСС, Председатель Совета Министров СССР; К. Ф. Катушев — секретарь ЦК КПСС; К. В. Русаков — член ЦК КПСС, заведующий отделом ЦК КПСС; В. В. Кузнецов — член ЦК КПСС, первый заместитель министра иностранных дел СССР;

от Чехословацкой Социалистической Республики — Густав Гусак — Генеральный секретарь ЦК Коммунистической партии Чехословакии, глава делегации; Людвик Свобода — член Президиума ЦК КПЧ, Президент ЧССР; Любомир Штроугал — член Президиума ЦК КПЧ, Председатель правительства ЧССР; Васил Биляк — член Президиума, секретарь ЦК КПЧ; Богуслав Хнеупек — член ЦК КПЧ, министр иностранных дел.

Совещание открыл Генеральный секретарь ЦК Коммунистической партии Чехословакии тов. Г. Гусак, который сердечно приветствовал прибывшие в Прагу делегации.

Первое заседание прошло под председательством главы делегации Германской Демократической Республики, Первого секретаря ЦК СЕПГ тов. Э. Хонеккера.

На вечернем заседании председательствовал глава делегации Польской Народной Республики Первый секретарь ЦК ПОРП тов. Э. Герек.

Совещание рассматривало вопрос «Актуальные проблемы мира, безопасности и сотрудничества в Европе».

В работе совещания принимают участие главнокомандующий Объединенными вооруженными силами государств—участников Варшавского Договора Маршал Советского Союза И. И. Якубовский и Генеральный секретарь Политического консультативного комитета государств—участников Варшавского Договора Н. П. Фирюбин.

ДНЕВНИК СОРЕВНОВАНИЯ

Есть трансмиссия!

НА ТАШКЕНТСКОМ тракторном заводе собрана первая трансмиссия. Это — один из важнейших узлов трактора, передающий усилие двигателя на рабочие колеса. Знаменательному событию был посвящен митинг.

Готовая трансмиссия направляется на обкаточный стенд. Сборка ведется пока в старом цехе. А рядом на пустыре поднимается огромный корпус нового цеха трансмиссий, который вступит в строй в этой пятилетке. С его пуском завершится поэтапная передача производства трактора из Владимира в Ташкент.

В. БОГОМАЗОВ.

В счет марта

КУНГРАД, 26 января. **(По телефону от соб. корр.).** На сотни километров раскинулись объекты второго стройуправления треста «Бухарагазпромстрой». Строители ведут реконструкцию и расширение компрессорных станций газопроводов Средняя Азия — Центр и Бухара — Урал, прокладку новых магистралей, обустройство первых промысловых участков на Устюрте, сооружают десятки производственных, культурно-бытовых и жилых зданий.

Передовой коллектив отлично справился с планом первого года пятилетки и теперь стремится закрепить достигнутое, завоевать новые рубежи. Строители опередили производственный график и сейчас работают в счет второй половины марта.

ДЕКЛАРАЦИЯ О МИРЕ, БЕЗОПАСНОСТИ И СОТРУДНИЧЕСТВЕ В ЕВРОПЕ

Народная Республика Болгария, Венгерская Народная Республика, Германская Демократическая Республика, Польская Народная Республика, Социалистическая Республика Румыния, Союз Советских Социалистических Республик и Чехословацкая Социалистическая Республика, представленные на совещании Политического консультативного комитета государств—участников Варшавского Договора в Праге 25—26 января 1972 года, рассмотрели ход событий в Европе за последнее время. Они проанализировали эти события под углом зрения своей неизменной цели — добиться превращения европейского континента в район постоянного прочного мира, в район плодотворного сотрудничества между суверенными и равноправными государствами, в фактор стабильности и взаимопонимания во всем мире. Участники совещания с удовлетворением отметили, что в этом направлении достигнут дальнейший прогресс.

Важнейшую роль в сплочении всех сил, выступающих за мир и сотрудничество в Европе, играют предложения социалистических государств по укреплению европейской безопасности и созыву в этих целях общеевропейского совещания, содержащиеся в Бухарестской декларации 1966 года, в Будапештском обращении 1969 года и в Берлинском заявлении 1970 года. Эти предложения государств — участников Варшавского Договора, а также предпринятые ими дальнейшие действия и инициативы составляют широкую программу мира и содействуют созданию в Европе нового политического климата.

Все более значительный вклад в общее дело мира в Европе вносят также другие европейские государства. В политике некоторых из них интересы европейского мира определенно выдвигаются на первый план, и это благоприятно сказывается на обстановке в Европе.

I.

Участники совещания отмечают большое положительное значение усиления за последнее время контактов между европейскими государствами, принадлежащими к различным социальным системам, развития политического общения между ними, особенно в форме консультаций по вопросам, представляющим взаимный интерес. Это облегчает взаимопонимание между европейскими государствами в отношении общности их долговременных интересов в области мира и сотрудничества.

Между европейскими государствами в результате усилий и конструктивного вклада государств—участников настоящего совещания, а также усилий и конструктивного вклада других государств все более утверждаются отношения мирного сосуществования. В этой связи участники совещания отмечают значение принципов сотрудничества между Союзом Советских Социалистических Республик и Францией, принятием которых завершились недавние советско-французские переговоры на высшем уровне.

Ослаблению напряженности на европейском континенте способствует также расширение экономических, торговых, научно-технических, культурных и других связей между европейскими государствами.

Крепнут и наполняются все более разносторонним содержанием взаимоотношения между европейскими народами. Растет активность европейской общественности в борьбе за углубление разрядки напряженности, за мир и безопасность в Европе.

Представленные на совещании государства выразили удовлетворение тем, что результаты, достигаемые в процессе ослабления напряженности в Европе, закрепляются в необходимых случаях соответствующими документами, имеющими международно-правовую силу.

Политический консультативный комитет положительно оценивает начало ратификации договоров между Советским Союзом и Федеративной Республикой Германии, между Польской Народной Республикой и Федеративной Республикой Германии. Вступление этих договоров в силу будет соответствовать интересам не только непосредственных их участников, но и всех европейских государств, поведет к консолидации основ европейского мира.

Государства — участники совещания подчеркнули положительное значение четырехстороннего соглашения от 3 сентября 1971 года по вопросам, относящимся к Западному Берлину, а также соглашений между правительствами Германской Демократической Республики и Федеративной Республики Германии и между правительством ГДР и сенатом Западного Берлина.

Крупным фактором упрочения мира является ширящееся международное признание Германской Демократической Республики. Дальнейший прогресс в этом направлении, включая установление отношений между Германской Демократической Республикой и Федеративной Республикой Германии в соответствии с нормами международного права, явится важным вкладом в дело мира, безопасности и сотрудничества.

Участники совещания выступают за то, чтобы без дальнейших отлагательств был решен вопрос о приеме ГДР и ФРГ в Организацию Объединенных Наций.

Участники совещания с удовлетворением отмечают, что между правительствами Чехословацкой Социалистической Республики и Федеративной Республики Германии происходит обмен мнениями по нерешенным вопросам в отношениях между этими двумя странами, прежде всего по вопросу о признании мюнхенского соглашения недействительным с самого начала. Они выражают поддержку справедливым требованиям ЧССР и считают, что достижение договоренности будет способствовать улучшению обстановки в Европе.

Осуществление этих шагов будет содействовать быстрому и радикальному устранению из отношений ФРГ с социалистическими странами последствий длительного периода недоверия и напряженности, полной нормализации этих отношений, что в свою очередь способствовало бы углублению разрядки на европейском континенте, развитию сотрудничества между всеми европейскими государствами.

Государства, представленные на совещании Политического консультативного комитета, приветствуют перспективу дальнейших положительных сдвигов в Европе. Вместе с тем они учитывают, что в Европе продолжают действовать и те силы, которые заинтересованы в поддержании напряженности, в противопоставлении одних европейских государств другим, в сохранении возможностей для того, чтобы снова толкнуть развитие событий на европейском континенте к обострению. Эти силы, как показывают факты, в том числе самого последнего времени, не мыслят европейскую политику вне блоковых категорий, стремятся еще больше усилить гонку вооружений на европейском континенте. Государства — участники Варшавского Договора не могут не делать из этого соответствующих выводов для своей безопасности. Однако они убеждены, что к настоящему времени в Европе сложилась такая расстановка сил, когда можно преодолеть противодействие противников разрядки, если вести дело к упрочению мира сплоченно и последовательно.

II.

Государства — участники совещания выражают убеждение в том, что на нынешнем этапе является особенно важным и вполне достижимым осуществление коллективных, совместных действий европейских государств в направлении укрепления европейской безопасности. В связи с этим они высказываются в пользу скорейшего проведения общеевропейского совещания по вопросам безопасности и сотрудничества, в котором приняли бы участие на равноправной основе все европейские государства, а также США и Канада.

На общеевропейском совещании его участники могли бы выработать практические меры по дальнейшей разрядке напряженности в Европе и положить начало строительству системы европейской безопасности.

Участники совещания придерживаются мнения, что европейская безопасность и сотрудничество требуют создания системы обязательств, исключающей всякое применение силы или угрозу ее применения во взаимных отношениях между государствами в Европе, дающей всем странам гарантию того, что они ограждены от актов агрессии, и содействующей благу и процветанию каждого народа.

Государства — участники совещания Политического консультативного комитета выступают за общее признание и практическое осуществление в политической жизни европейского континента следующих основных принципов европейской безопасности и отношений государств в Европе:

(Окончание на 3-й стр.)

С ПРАЗДНИКОМ, ИНДИЙСКИЕ ДРУЗЬЯ!

22-й годовщине провозглашения Индии республикой было посвящено состоявшееся 26 января в Ташкенте торжественное собрание. В нем приняли участие представители коллективов трудящихся, активисты Узбекского отделения Общества советско-индийских культурных связей.

Собравшиеся с удовлетворением говорили о том, что непрерывно крепнут и развиваются дружественные отношения между народами Индии и Советского Союза, прочность которых скреплена договором о мире, дружбе и сотрудничестве между обеими странами. Достойный вклад в развитие этих отношений вносят и трудящиеся Узбекистана.

Участники собрания направили приветственное письмо в адрес Национального совета индо-советского культурного общества. В нем — пожелания индийскому народу новых успехов в развитии экономики и укреплении национальной независимости, в борьбе за мир во всем мире.

(УзТАГ).

Сообщение ЦСУ Узбекской ССР

ОБ ИТОГАХ ВЫПОЛНЕНИЯ ГОСУДАРСТВЕННОГО ПЛАНА РАЗВИТИЯ НАРОДНОГО ХОЗЯЙСТВА УЗБЕКСКОЙ ССР В 1971 ГОДУ

(Окончание. Начало на 1-й стр.).

Выполнение плана реализации продукции и темпы роста промышленного производства и производительности труда по отдельным министерствам приводятся ниже:

	Процент выполнения плана реализации продукции за 1971 г.	1971 г. в % к 1970 г. по объему производства	1971 г. в % к 1970 г. по производительности труда
Всего по Узбекской ССР	**104**	**112**	**108**
По предприятиям общесоюзных министерств:			
Министерства газовой промышленности	100,3	105	102
Министерства нефтяной промышленности	102	101	100,5
Министерства угольной промышленности	105	102	106
Министерства химической промышленности	101	115	107
Министерства электротехнической промышленности	101	108	107
Министерства химического и нефтяного машиностроения	101	114	112
Министерства станкостроительной и инструментальной промышленности	102	109	106
Министерства автомобильной промышленности	102	106	106
Министерства тракторного и сельскохозяйственного машиностроения	100,8	103	98
Министерства строительного, дорожного и коммунального машиностроения	102	118	111
Министерства машиностроения для легкой и пищевой промышленности и бытовых приборов	100,9	107	107
Министерства целлюлозно-бумажной промышленности	101	101	103
Главного управления микробиологической промышленности при Совете Министров СССР	103	110	109
По предприятиям союзно-республиканских и республиканских министерств и ведомств:			
Министерства черной металлургии СССР	102	104	106
Министерства цветной металлургии СССР	102	110	109
Министерства нефтеперерабатывающей и нефтехимической промышленности СССР	102	106	107
Министерства энергетики и электрификации Узбекской ССР	100,7	115	114
Управления мебельной и деревообрабатывающей промышленности Узбекской ССР	103	114	109
Министерства промышленности строительных материалов Узбекской ССР	104	108	102
Министерства легкой промышленности Узбекской ССР	101	107	103
Министерства хлопкоочистительной промышленности Узбекской ССР	109	120	114
Министерства пищевой промышленности Узбекской ССР	103	111	109
Министерства мясной и молочной промышленности Узбекской ССР	105	107	101
Управления рыбного хозяйства Узбекской ССР	113	107	103
Министерства местной промышленности Узбекской ССР	104	113	108

Годовой план реализации промышленной продукции перевыполнен промышленностью г. Ташкента, всех областей республики и Каракалпакской АССР.

Производство промышленной продукции в натуральном выражении характеризуется следующими данными:

	Произведено в 1971 г.	1971 г. в % к 1970 г.
Электроэнергия (по Министерству энергетики и электрификации и блокстанциям) — миллиардов киловатт-часов	21,1	117
Нефть — тысяч тонн	1.752,7	97
Газ — миллиардов кубических метров	33,6	105
Уголь — тысяч тонн	3.812,5	102
Сталь — тысяч тонн	399,1	103
Прокат черных металлов—тысяч тонн	331,4	103
Минеральные удобрения (в условных единицах) — тысяч тонн	4.570,0	112
Силовые трансформаторы — тысяч киловольт-ампер	2.726	105
Бронекабель — тысяч километров	15,1	105
Компрессоры — штук	2.618	107
Ровничные машины — штук	592	150
Тракторы — тысяч штук	20,3	96
Тракторные прицепы — тысяч штук	36,4	95
Тракторные культиваторы — тысяч штук	21,0	104
Хлопкоуборочные машины — штук:		
в физических единицах	6.706	113
в двухрядном исчислении	10.409	100
Ворохоочистители — штук	3.500	138
Краны мостовые электрические, включая специальные, — штук	931	107
Экскаваторы — штук	1.115	109
Цемент — тысяч тонн	3.222	100,8
Сборные железобетонные конструкции и детали (без подсобной промышленности) — тысяч кубических метров изделий	2.788,7	103
Строительный кирпич (без подсобной промышленности) — миллионов штук	1.279,9	100,5
Асбоцементный шифер — миллионов условных плиток	232,3	108
Оконное стекло — тысяч квадратных метров	2.743	99
Бумага — тысяч тонн	23,4	100,4
Мебель — миллионов рублей	48,7	115
Холодильники бытовые — тысяч штук	63,0	110
Газовые плиты — тысяч штук	238,0	84
Хлопковое волокно — тысяч тонн	1.540,5	111
Шелк-сырец — тонн	1.144,1	98
Волокно кенафа — тысяч тонн	31,5	120
Хлопчатобумажные ткани — миллионов квадратных метров	169,6	99,9
Шелковые ткани — миллионов квадратных метров	56,3	122
Чулочно-носочные изделия — миллионов пар	31,1	103
Бельевой трикотаж — миллионов штук	21,8	99,9
Верхний трикотаж — миллионов штук	11,2	102
Кожаная обувь — миллионов пар	19,0	103
Улов рыбы — тысяч центнеров	117,0	114
Мясо (промышленное производство) — тысяч тонн	74,5	107
Цельномолочная продукция в пересчете на молоко (из сырья государственных ресурсов) — тысяч тонн	238,3	108
Растительное масло (из сырья государственных ресурсов) — тысяч тонн	366,9	125
Кондитерские изделия — тысяч тонн	78,9	100,3
Консервы — миллионов условных банок	348,5	110
Товары культурно-бытового назначения и хозяйственного обихода—миллионов рублей	160,7	117

По сравнению с 1970 годом заметно выросли производство электроэнергии и добыча газа, выпуск минеральных удобрений, ряда видов продукции машиностроения, строительных материалов. Увеличилось также производство товаров народного потребления: шелковых тканей, чулочно-носочных изделий, верхнего трикотажа, кожаной обуви, холодильников, мебели, цельномолочной продукции, растительного масла, консервов, синтетических моющих средств и других видов этой продукции.

Коллективы промышленных предприятий республики в 1971 году продолжали работу по улучшению использования оборудования, сырья и материалов, по повышению качества продукции и росту рентабельности производства.

Производительность труда в промышленности по сравнению с прошлым годом возросла на 8 процентов. За счет повышения производительности труда получено более 70 процентов всего прироста продукции.

Прибыль по предприятиям и организациям, подведомственным Совету Министров Узбекской ССР (без сельхозпредприятий), увеличилась на 21 процент, в том числе по промышленным предприятиям — на 29 процентов.

Осуществлялись мероприятия по дальнейшему техническому прогрессу во всех отраслях народного хозяйства. Научно-исследовательские, проектные, конструкторские организации и промышленные предприятия работали над созданием и внедрением новых машин и высокопроизводительного оборудования, внедряли прогрессивную технологию, комплексную механизацию и автоматизацию производства. Промышленность республики освоила выпуск ряда новых видов продукции.

Большой вклад в развитие народного хозяйства вносят рационализаторы и изобретатели Узбекистана. За 1971 год в народное хозяйство республики **внедрено более 35 тысяч рационализаторских предложений и изобретений. Условная экономия от этих предложений в расчете на год превышает 56 миллионов рублей.**

При перевыполнении плана в целом по республике некоторые предприятия не справились с выполнением плана реализации продукции, с выпуском важнейших видов изделий, снизили общий объем промышленного производства, производительность труда, допустили удорожание себестоимости товарной продукции, недоиспользовали имеющиеся и медленно осваивали вновь введенные производственные мощности.

II. СЕЛЬСКОЕ ХОЗЯЙСТВО

Как и в предшествующие годы, в 1971 году в Узбекистане продолжались работы **по укреплению материально-технической базы сельского хозяйства.** Колхозы и совхозы республики получили в истекшем году 15,5 тысячи тракторов, более 500 зерноуборочных, около 700 силосоуборочных комбайнов, 3,6 тысячи хлопкоуборочных машин, 8,2 тысячи тракторных плугов, 5,3 тысячи сеялок, 14,8 тысячи культиваторов, 3,2 тысячи грузовых и специализированных автомобилей и много других сельскохозяйственных машин.

Сельскому хозяйству поставлено около 3,7 миллиона тонн **минеральных удобрений**, это на 195 тысяч тонн больше, чем в 1970 году. Больше, чем в 1970 году, поставлено кормовых фосфатов.

Капитальные вложения государства и колхозов в сельское хозяйство составили 1.143 миллиона рублей, что на 9 процентов больше, чем в 1970 году. Выделенные средства были направлены на освоение новых и улучшение мелиоративного состояния существующих орошаемых земель и другие мероприятия, способствующие повышению культуры орошаемого земледелия. В колхозах и совхозах осуществлялось большое производственное, жилищное и культурно-бытовое строительство.

Значительные работы были осуществлены по ликвидации последствий маловодья во многих районах, привлечению дополнительных источников водоснабжения.

Сельское хозяйство пополнилось специалистами с высшим и средним специальным образованием, квалифицированными кадрами механизаторов, животноводов, бригадиров и других.

Опираясь на возросшую материально-техническую базу и помощь, оказанную союзным правительством, труженики сельского хозяйства Узбекистана в основном справились с трудностями, возникшими в результате маловодья, и добились новых успехов в развитии сельскохозяйственного производства.

Производство хлопка-сырца, основной сельскохозяйственной культуры республики, составило 4 миллиона 511 тысяч тонн. Государственный план и принятое социалистическое обязательство в честь XXIV съезда КПСС перевыполнены.

Большой вклад внесли механизаторы Узбекистана, собрав машинами 1.837 тысяч тонн хлопка-сырца, или 41 процент урожая, при этом в Сырдарьинской области сбор машинами составил 68 процентов, в Ташкентской — 59 процентов всего урожая. Ряд районов, многие колхозы и совхозы республики почти весь урожай хлопка собрали машинами, что знаменует новый этап внедрения технического прогресса в хлопководстве.

Несколько возросло производство ряда других сельскохозяйственных культур, однако урожай зерновых из-за неблагоприятных условий осенне-зимнего и весеннего периодов был ниже, чем в 1970 году.

Поголовье крупного рогатого скота во всех категориях хозяйств на 1 января 1972 года составило 2.929 тысяч голов против 2.907 тысяч голов на начало 1971 года, в том числе **коров** — соответственно 1.186 и 1.183, **свиней** — 341 и 296 тысяч голов.

Повысилась продуктивность скота и увеличилось **производство продукции животноводства.** По сравнению с среднегодовым производством за годы восьмой пятилетки в 1971 году произведено больше мяса на 12 процентов, молока — на 26 процентов и яиц — на 38 процентов.

Рост производства продукции позволил успешно произвести закупки ее. **Государственный план сельскохозяйственных закупок** перевыполнен по большинству видов продукции.

III. ТРАНСПОРТ И СВЯЗЬ

С ростом народного хозяйства дальнейшее развитие в 1971 году получила работа всех видов транспорта и учреждений связи Узбекистана.

Среднеазиатской железной дорогой годовой план погрузки грузов выполнен на 103 процента, в том числе отделениями, расположенными на территории республики, — на 102 процента. По сравнению с 1970 годом перевозки грузов по Среднеазиатской железной дороге возросли на 5 процентов, в том числе по отделениям Узбекистана — на 6 процентов.

Несколько улучшилось использование вагонного парка, ускорен оборот грузового вагона, увеличена участковая скорость движения грузовых поездов, возросла производительность грузовых вагонов.

Годовые планы грузооборота и перевозок грузов народнохозяйственного значения автомобильным транспортом общего пользования выполнены на 103 процента. По сравнению с прошлым годом перевозки грузов возросли на 10 процентов, грузооборот — также на 10 процентов.

В 1971 году автобусами перевезено 1.079 миллионов пассажиров, что на 5 процентов больше, чем в 1970 году, пассажирооборот за год возрос на 7 процентов, однако годовой план пассажирооборота несколько недовыполнен.

Узбекское управление гражданской авиации годовой план пассажирских перевозок выполнило на 103 процента. По сравнению с прошлым годом перевозки пассажиров возросли на 12 процентов.

В 1971 году расширялась сеть учреждений **связи**: было открыто 56 отделений связи, в том числе в сельской местности — 42; организована внутрипроизводственная телефонная связь в 65 колхозах и 12 совхозах.

Объем услуг предприятий и организаций связи увеличился против 1970 года на 10 процентов, однако годовой план по объему услуг несколько недовыполнен.

IV. КАПИТАЛЬНОЕ СТРОИТЕЛЬСТВО

В 1971 году, первом году девятой пятилетки, в Узбекистане в больших размерах осуществлялось **капитальное строительство. Капитальные вложения**, включая средства колхозов и населения, составили 3.295 миллионов рублей, в том числе государственные — 2.715 миллионов рублей. Все капитальные вложения увеличились по сравнению с 1970 годом на 7 процентов.

В промышленности Узбекской ССР капитальные вложения были направлены главным образом в отрасли, способствующие развитию материально-технической базы народного хозяйства, а также на расширение мощностей в ряде отраслей легкой и пищевой промышленности, производящих предметы народного потребления.

Крупные средства направлялись на развитие сельского хозяйства, особенно на водохозяйственное строительство, продолжалось строительство хлопководческих и рисосеющих совхозов. Начато строительство животноводческих комплексов по производству мяса, выращиванию и откорму молодняка.

Стоимость введенных в действие **основных фондов** только за счет государственных капитальных вложений составила 2.760 миллионов рублей, или на 15 процентов больше, чем в 1970 году.

Введен в строй ряд новых крупных промышленных предприятий, а также производственных цехов и мощностей на действующих заводах и фабриках.

Завершено строительство Ташкентской ГРЭС, мощность которой теперь составляет 1.920 тысяч киловатт, введены два турбогенератора на Чарвакской ГЭС мощностью по 150 тысяч киловатт каждый. Сдано в эксплуатацию около 10 тысяч километров линий электропередачи различного напряжения. На предприятиях химической промышленности введены мощности по производству минеральных удобрений и искусственных волокон. Вступил в строй Алмалыкский завод бытовой химии.

Вошли в строй действующих Карасайский, Кызылтепинский, Ангорский и Комсомолабадский хлопкозаводы и ряд других предприятий.

Для обеспечения потребностей капитального строительства введены мощности по производству строительных материалов, сборных железобетонных конструкций и деталей.

В легкой и пищевой промышленности увеличены мощности по производству обуви, швейных изделий, консервов, кондитерских, макаронных, хлебобулочных и других изделий.

Кроме того, на многих предприятиях достигнут рост производственных мощностей за счет механизации и интенсификации производства, улучшения технологических процессов, модернизации оборудования и других организационно-технических мероприятий.

В сельском хозяйстве орошено 55 тысяч гектаров новых земель и обводнено 314 тысяч гектаров пастбищ, введены в действие новые оросительные каналы, проведены работы по улучшению мелиоративного состояния земель. Построены животноводческие помещения для содержания скота, птицефабрики, ремонтные предприятия и др.

В 1971 году в республике по новой системе планирования и экономического стимулирования работало 9 строительных трестов и управление «Чарвакгэсстрой». Организации, перешедшие на новую систему, значительно улучшили свою работу.

Годовой план **подрядных работ**, осуществляемых собственными силами подрядных организаций, в целом по республике перевыполнен на 2 процента.

По основным строительным министерствам и ведомствам годовой план выполнен следующим образом:

	в процентах: По общему объему подрядных работ	в процентах: По объему работ, выполненных собственными силами
Министерство строительства Узбекской ССР	97	100
Министерство сельского строительства Узбекской ССР	103	101
Главташкентстрой	97	93
Министерство монтажных и специальных строительных работ Узбекской ССР	105	105
Узглавводстрой	108	106
Министерство мелиорации и водного хозяйства Узбекской ССР	109	100,4
Министерство энергетики и электрификации Узбекской ССР	101	100,9
Министерство строительства и эксплуатации автомобильных дорог Узбекской ССР	111	109
Главсредазирсовхозстрой (по территории Узбекской ССР)	101	102
Узколхозстрой	104	104

План **производительности труда** в строительстве выполнен.

Вместе с тем в строительстве все еще имеются недостатки, вследствие которых недовыполнен план ввода в действие производственных мощностей в ряде отраслей народного хозяйства.

Отдельные строительные организации не выполнили плана по объему работ, производительности труда и задания по снижению себестоимости строительно-монтажных работ.

V. ПОВЫШЕНИЕ МАТЕРИАЛЬНОГО БЛАГОСОСТОЯНИЯ И КУЛЬТУРНОГО УРОВНЯ НАРОДА

Национальный доход за год увеличился на 6 процентов.

Среднегодовая численность рабочих и служащих в народном хозяйстве превысила 2,7 миллиона человек и возросла по сравнению с 1970 годом более чем на 3 процента.

Выполняя Директивы XXIV съезда КПСС по пятилетнему плану, в 1971 году осуществлено повышение до 70 рублей в месяц минимального размера заработной платы рабочих и служащих железнодорожного транспорта с одновременным увеличением ставок и окладов среднеоплачиваемых категорий работников, а также повышение тарифных ставок трактористов-машинистов совхозов и других государственных предприятий сельского, водного и лесного хозяйства и «Сельхозтехники».

Повышены минимальные размеры пенсий по старости рабочим и служащим. Колхозникам, помимо пенсий по старости, повышен также минимум пенсий по инвалидности, по случаю потери кормильца. На колхозников распространены условия исчисления пенсий, установленные для рабочих, служащих и их семей.

Среднемесячная денежная заработная плата рабочих и служащих во всем народном хозяйстве возросла за год на 2 процента.

Выплаты и льготы, получаемые населением из общественных фондов потребления, увеличились за год на 5 процентов и достигли более 2,4 миллиарда рублей. За счет этих фондов было обеспечено бесплатное образование, выплата пенсий, пособий, стипендий, медицинская помощь, предоставление бесплатных и на льготных условиях путевок в санатории и дома отдыха, оплата отпусков, содержание детских садов и яслей и другие формы социально-культурного обслуживания.

Реальные доходы трудящихся в расчете на душу населения возросли за год более чем на 5 процентов.

Вклады населения в сберегательные кассы увеличились за истекший год на 10 процентов и к концу 1971 года составили 1.054 миллиона рублей. Количество вкладов достигло 1.865 тысяч.

План розничного товарооборота в целом по республике перевыполнен, увеличившись за год, в сопоставимых ценах, на 8 процентов. Общий объем розничного товарооборота государственной и кооперативной торговли, включая общественное питание, составил 5.312 миллионов рублей.

По сравнению с 1970 годом увеличилась продажа молокопродуктов, яиц, тканей, одежды, трикотажных изделий, обуви и товаров культурно-бытового назначения и хозяйственного обихода.

Несмотря на рост производства и увеличение продажи, не полностью еще удовлетворяется спрос населения на ряд товаров.

В 1971 году возросла сеть предприятий розничной торговли и общественного питания, оснащенных современным холодильным, механическим и технологическим оборудованием. Открыто много современных магазинов, торгующих по прогрессивным формам торговли.

План **реализации бытовых услуг** населению за 1971 год по республике выполнен на 102 процента. По сравнению с 1970 годом объем услуг увеличился на 17 процентов, в том числе в сельской местности — на 25 процентов.

Возросла сеть предприятий бытового обслуживания населения. Вместе с тем качество и сроки выполнения заказов не всегда удовлетворяют спрос населения.

В больших размерах в республике осуществлялось **жилищное и культурно-бытовое строительство.** По предварительным данным, за счет средств государства, колхозов и населения введены в эксплуатацию 102,1 тысячи квартир и индивидуальных жилых домов общей площадью 5.589 тысяч квадратных метров.

Введены в действие новые общеобразовательные школы, больницы и поликлиники, детские дошкольные учреждения и другие объекты культурно-бытового назначения.

Однако планы жилищного и культурно-бытового строительства недовыполнены многими исполкомами местных Советов депутатов трудящихся, министерствами и ведомствами.

Продолжалось благоустройство городов и населенных пунктов, **газификация** жилого фонда и коммунально-бытовых предприятий. Число газифицированных квартир за год увеличилось на 130 тысяч, или на 12 процентов. В настоящее время газифицировано около 52 процентов квартир.

В 1971 году достигнуты дальнейшие успехи в развитии **народного образования, науки и культуры.** Различными видами обучения было охвачено 4.332 тысячи человек, из них в общеобразовательных школах всех видов обучалось 3.412 тысяч учащихся, в высших учебных заведениях — более 234 тысяч, в техникумах и других средних специальных учебных заведениях — более 167 тысяч.

В 1971 году окончили средние школы и получили аттестат зрелости 184 тысячи юношей и девушек, из них около 36 тысяч получили среднее образование без отрыва от производства.

Восьмилетнюю школу окончили 264 тысячи человек, большая часть их продолжает обучаться в 9 классах общеобразовательных школ, техникумах, училищах профессионально-технического образования и других учебных заведениях.

В школах-интернатах и группах продленного дня находилось более 376 тысяч учащихся.

В истекшем году **высшие и средние специальные учебные заведения** окончили 79 тысяч человек, из них 29 тысяч получили высшее и среднее специальное образование без отрыва от производства на вечерних и заочных отделениях.

Училищами профессионально-технического образования подготовлено за год более 42 тысяч молодых квалифицированных рабочих. Путем **индивидуального, бригадного и курсового обучения непосредственно** на предприятиях, в учреждениях и организациях, а также в колхозах обучены новым профессиям и повысили свою квалификацию 454 тысячи человек.

Численность **научных работников** к концу 1971 года составила более 26 тысяч человек, в их числе докторов наук — более 500 человек, кандидатов наук — более 7.500 человек.

В 1971 году увеличилось число клубов, массовых библиотек, киноустановок. Возросло число зрителей, посетивших киносеансы.

Продолжала улучшаться **медицинская помощь** населению. Расширялась сеть лечебно-профилактических и других учреждений здравоохранения. Численность врачей всех специальностей возросла за год более чем на 2 тысячи, а число больничных коек — на 3 тысячи. Увеличилось также количество мест в санаториях, домах отдыха и пансионатах.

В постоянных детских дошкольных учреждениях воспитывалось 404 тысячи детей, что на 50 тысяч больше, чем в 1970 году. В сезонных детских дошкольных учреждениях находилось 282 тысячи детей. 436 тысяч детей и подростков отдыхали в летний период в пионерских и школьных лагерях, детских санаториях и на экскурсионно-туристских базах или выезжали в дачные местности с детскими учреждениями.

Многие рабочие и служащие, колхозники и члены их семей лечились и отдыхали в санаториях, пансионатах, домах отдыха. Большое число их проводило свой отдых в туристских походах и поездках по СССР и в другие страны.

Численность населения Узбекской ССР на 1 января 1972 года составила 12,5 миллиона человек.

ЦЕНТРАЛЬНОЕ СТАТИСТИЧЕСКОЕ УПРАВЛЕНИЕ ПРИ СОВЕТЕ МИНИСТРОВ УЗБЕКСКОЙ ССР

ПЛАНЫ—ДОСРОЧНО!

СОЦИАЛИСТИЧЕСКИЕ ОБЯЗАТЕЛЬСТВА

КОЛЛЕКТИВОВ ПРЕДПРИЯТИЙ И ОРГАНИЗАЦИЙ МИНИСТЕРСТВА МЕСТНОЙ ПРОМЫШЛЕННОСТИ УЗБЕКСКОЙ ССР НА ДЕВЯТУЮ ПЯТИЛЕТКУ И 1972 ГОД

Коллективы предприятий местной промышленности Узбекистана, претворяя в жизнь решения XXIV съезда КПСС и в честь 50-летия образования СССР, принимают следующие социалистические обязательства:

За счет максимального использования резервов производства, широкого внедрения новой техники и передовой технологии, улучшения качества продукции, повышения всех технико-экономических показателей задание девятой пятилетки по объему реализации продукции выполнить к 25 ноября 1975 года. Выпустить сверх плана продукции на 18 миллионов рублей.

25 декабря 1972 года выполнить годовой план по объему реализации продукции и реализовать продукции сверх плана на 2,7 миллиона рублей.

Повысить темп роста производительности труда за пятилетие на 47,4 процента, в том числе в 1972 году — на 6,2 процента. Снизить за пятилетие численность рабочих, занятых ручным трудом, на 17 процентов, в том числе в 1972 году — на 3 процента. Значительно расширить выпуск, улучшить ассортимент и качество товаров народного потребления. В текущем пятилетии подготовить к аттестации на государственный Знак качества не менее 35 видов продукции, из них 11 — в 1972 году.

Получить за пятилетие 1 миллион 400 тысяч рублей сверхплановой прибыли, в том числе 350 тысяч рублей — в 1972 году. Ежегодно экономить сырья и материалов на 190 тысяч рублей, электроэнергии — 500 тысяч киловатт-часов. Получить экономический эффект от внедрения рационализаторских предложений за пятилетие в сумме 1 миллион 40 тысяч рублей, в том числе в 1972 году — 225 тысяч рублей.

Осуществить широкую программу ускорения технического прогресса, реконструкции и переоснащения предприятий, внедрения передового опыта. За пятилетие внедрить 369 мероприятий по научно-техническому прогрессу, в том числе в 1972 году — 80. Установить 3.500 единиц оборудования, из них 700 — в 1972 году.

Внедрить в массовое производство более 630 новых видов изделий, в том числе ваз, пиал, пепельниц, посуды, строчевышитых изделий, аврового атласа, тюбетеек, ковров, сувениров из кости, рога, металла, дерева и другой продукции.

Подготовить в 1972 году 1.950 квалифицированных работников.

Социалистические обязательства одобрены на совместном заседании коллегии Министерства местной промышленности Узбекской ССР и президиума Республиканского комитета профсоюза рабочих местной промышленности и коммунально-бытовых предприятий.

ДЕКЛАРАЦИЯ

О МИРЕ, БЕЗОПАСНОСТИ И СОТРУДНИЧЕСТВЕ В ЕВРОПЕ

(Окончание. Начало на 1-й стр.)

Нерушимость границ. Существующие ныне границы между европейскими государствами, в том числе сложившиеся в результате второй мировой войны, являются нерушимыми. Любая попытка их нарушить поставила бы европейский мир под угрозу. Поэтому нерушимость существующих ныне границ, территориальная целостность государств Европы должны и впредь соблюдаться неукоснительно, а территориальные претензии одних государств к другим должны быть полностью исключены.

Неприменение силы. Во взаимных отношениях между государствами в Европе не должна применяться сила или угроза силой. Все спорные между ними вопросы должны решаться исключительно мирными политическими средствами, путем переговоров, в соответствии с основными принципами международного права, таким образом, чтобы законные интересы, мир и безопасность народов не были поставлены под угрозу.

Мирное сосуществование. В Европе в ходе исторического развития сложились и существуют государства двух социальных систем — социалистической и капиталистической. Различие систем не должно служить непреодолимым препятствием для всестороннего развития отношений между ними. Исключив войну как средство своей политики, европейские государства, принадлежащие к разным социальным системам, могут и должны строить свои отношения на основе согласия и сотрудничества в интересах мира.

Основы добрососедских отношений и сотрудничество в интересах мира. Добрососедские отношения между европейскими государствами должны развиваться на основе принципов независимости и национального суверенитета, равноправия, невмешательства во внутренние дела и взаимной выгоды. Этот подход должен стать постоянной политикой в отношениях между государствами в Европе, постоянным фактором жизни всех европейских народов и вести также к развитию добрососедских отношений и взаимопонимания между государствами в различных частях Европы. Необходимо стремиться к такому преобразованию отношений между европейскими государствами, которое позволит преодолеть разделение континента на военно-политические группировки.

Взаимовыгодные связи между государствами. В условиях мира должны получить широкое развитие многообразные взаимовыгодные связи между европейскими государствами в экономической, научно-технической, культурной областях, в области туризма, а также в области защиты окружающей человека среды. В свою очередь, развитие этих связей, наполняя материальным содержанием стремление европейских народов к миру, спокойствию и процветанию, будет укреплять стабильность складывающейся в Европе системы безопасности и сотрудничества.

Разоружение. В интересах укрепления международного мира европейские государства должны всемерно содействовать решению проблемы всеобщего и полного разоружения и прежде всего ядерного разоружения, осуществлению мер по ограничению и прекращению гонки вооружений.

Поддержка ООН. Цели европейских государств на международной арене отвечают положениям Устава ООН — содействовать поддержанию международного мира и безопасности, развитию дружественных отношений и сотрудничества между государствами. Европейские государства выступают в поддержку Организации Объединенных Наций, за ее укрепление в соответствии с положениями Устава ООН.

Положив эти высокие принципы и цели в основу отношений между государствами в Европе, общеевропейское совещание примет решение большого исторического масштаба. Это будет началом совместной плодотворной работы, способной сделать Европу по-настоящему мирной.

На общеевропейском совещании можно было бы также согласовать конкретные направления дальнейшего развития взаимовыгодных связей европейских государств во всех областях, ликвидации любой дискриминации, неравноправия или искусственных барьеров. Их сотрудничество в рациональном использовании сырьевых и энергетических ресурсов Европы, в деле повышения промышленного потенциала и улучшения плодородия земель, в применении достижений научно-технической революции позволит умножить возможности роста благосостояния европейских народов. Еще больший размах приобретут взаимное обогащение духовными ценностями, знакомство с культурой и искусством друг друга.

На общеевропейском совещании целесообразно было бы создать постоянный орган всех заинтересованных государств — участников совещания, в котором после совещания может быть продолжена совместная работа по согласованию дальнейших шагов в этом направлении.

Все эти вопросы, по мнению государств — участников Варшавского Договора, должны составить основное содержание повестки дня общеевропейского совещания.

Государства, представленные на совещании Политического консультативного комитета, считают, что общеевропейское совещание может быть созвано в 1972 году, и рассматривают в качестве фактора, благоприятствующего этому, заявления ряда государств Западной Европы о том, что они придерживаются такого же мнения.

Участники совещания Политического консультативного комитета с пониманием относятся к соображениям многих государств, которые высказываются за проведение необходимой подготовки общеевропейского совещания, которая содействовала бы его скорейшему созыву и успеху его работы. Они считают, что следует осуществить предложение правительства Финляндии о проведении в Хельсинки многосторонних консультаций с участием всех заинтересованных государств Европы, а также США и Канады. Государства — участники совещания вновь подтверждают, что они решили назначить представителей для участия, вместе с представителями других государств, в многосторонних консультациях в целях согласования вопросов, касающихся подготовки и организации общеевропейского совещания. Они отмечают, что предложение о многосторонних консультациях как форме подготовки общеевропейского совещания теперь встречает согласие всех заинтересованных государств, и призывают начать многосторонние консультации в самое ближайшее время.

Государства — участники Варшавского Договора считают, что интересам укрепления европейской безопасности соответствовало бы также достижение договоренности о сокращении вооруженных сил и вооружений в Европе. Они исходят из того, что вопрос о сокращении вооруженных сил и вооружений в Европе, как иностранных, так и национальных, должен решаться так, чтобы не нанести ущерб странам, которые примут участие в таком сокращении. Рассмотрение и определение путей решения этого вопроса не должно быть прерогативой существующих военно-политических союзов в Европе. О порядке проведения переговоров по этому вопросу могла бы быть достигнута соответствующая договоренность.

* * *

Народная Республика Болгария, Венгерская Народная Республика, Германская Демократическая Республика, Польская Народная Республика, Социалистическая Республика Румыния, Союз Советских Социалистических Республик и Чехословацкая Социалистическая Республика убеждены в том, что историческое развитие подвело Европу к важному рубежу. 1972 год может принести европейским народам не только новую надежду на прочный мир и безопасность, но и реальное продвижение вперед, к ее претворению в жизнь. Высший долг всех государств — активно содействовать этому.

За Народную Республику Болгарию
Тодор ЖИВКОВ
Первый секретарь ЦК Болгарской коммунистической партии, Председатель Государственного совета Народной Республики Болгарии
Станко ТОДОРОВ
Председатель Совета Министров Народной Республики Болгарии

За Венгерскую Народную Республику
Янош КАДАР
Первый секретарь ЦК Венгерской социалистической рабочей партии
Ене ФОК
Председатель Венгерского революционного рабоче-крестьянского правительства

За Германскую Демократическую Республику
Эрих ХОНЕККЕР
Первый секретарь ЦК Социалистической единой партии Германии
Вольфганг РАУХФУС
Заместитель Председателя Совета Министров Германской Демократической Республики

За Польскую Народную Республику
Эдвард ГЕРЕК
Первый секретарь ЦК Польской объединенной рабочей партии
Петр ЯРОШЕВИЧ
Председатель Совета Министров Польской Народной Республики

За Социалистическую Республику Румынию
Николае ЧАУШЕСКУ
Генеральный секретарь Румынской коммунистической партии, Председатель Государственного совета Социалистической Республики Румынии
Ион Георге МАУРЕР
Председатель Совета Министров Социалистической Республики Румынии

За Союз Советских Социалистических Республик
Л. И. БРЕЖНЕВ
Генеральный секретарь ЦК Коммунистической партии Советского Союза
А. Н. КОСЫГИН
Председатель Совета Министров Союза Советских Социалистических Республик

За Чехословацкую Социалистическую Республику
Густав ГУСАК
Генеральный секретарь ЦК Коммунистической партии Чехословакии
Людвик СВОБОДА
Президент Чехословацкой Социалистической Республики
Любомир ШТРОУГАЛ
Председатель правительства Чехословацкой Социалистической Республики

Прага, 26 января 1972 года.

ЗАЯВЛЕНИЕ

В СВЯЗИ С ПРОДОЛЖЕНИЕМ АГРЕССИИ США В ИНДОКИТАЕ

26 января 1972 года.

Народная Республика Болгария, Венгерская Народная Республика, Германская Демократическая Республика, Польская Народная Республика, Социалистическая Республика Румыния, Союз Советских Социалистических Республик и Чехословацкая Социалистическая Республика, представленные на совещании Политического консультативного комитета государств — участников Варшавского Договора в Праге, рассмотрели обстановку, складывающуюся в районе Индокитая в связи с усилением агрессивных действий США против Демократической Республики Вьетнам и других стран Индокитайского полуострова.

Весь мир является свидетелем того, что пламя войны во Вьетнаме не только не затихает, но, напротив, охватило теперь весь Индокитайский полуостров. Мировая общественность сурово осуждает продолжающиеся бомбардировки территории ДРВ, которые осуществляются по приказу Белого дома, равно как и другие агрессивные акции США в Индокитае, вызывающие опасное обострение обстановки.

Действия США в районе Индокитайского полуострова убедительно показывают, что Вашингтон продолжает делать ставку не на политическое, а на военное решение проблем этого района. Курс американского империализма находится в вопиющем противоречии с многочисленными заявлениями Вашингтона о намерении «сократить свое военное участие» в индокитайском конфликте, о стремлении добиться «политического урегулирования вьетнамской проблемы путем переговоров».

Правительство США, будучи вынужденным сокращать количество своих войск в Южном Вьетнаме, стремится к «вьетнамизации» войны, сохраняет у власти в Сайгоне и поддерживает марионеточную администрацию Нгуен Ван Тхиеу в качестве своего орудия в проведении этой политики.

Факты неопровержимо доказывают, что чем больше империалисты и их марионетки расширяют свои агрессивные действия, тем сильнее становится отпор патриотов Вьетнама, Лаоса и Камбоджи, опирающихся на помощь и поддержку социалистических стран, всех прогрессивных сил мира. Политика США в Индокитае обречена на неминуемый провал!

Страны — участницы совещания Политического консультативного комитета твердо убеждены в том, что проблемы Индокитая могут быть решены лишь на основе признания законных прав народов этого района самим определять свою судьбу. Не активизация агрессивных действий, а быстрый, полный и безусловный вывод войск Соединенных Штатов и войск их союзников из Индокитая, прекращение актов агрессии против суверенного социалистического государства — ДРВ, всех военных действий в Индокитае, вмешательства во внутренние дела Южного Вьетнама, Лаоса и Камбоджи — таков реальный путь к урегулированию индокитайского конфликта, развязанного силами империализма.

Решительно осуждая авантюристическую политику США в Индокитае курс на «вьетнамизацию» агрессивной войны, воздушные налеты и все другие действия, направленные против суверенитета и безопасности ДРВ, участники встречи заявляют, что они и впредь будут оказывать Демократической Республике Вьетнам, патриотическим силам Южного Вьетнама, Лаоса и Камбоджи необходимую помощь и поддержку для отражения посягательств агрессора.

Участники совещания обращаются с призывом ко всем, кому дороги интересы мира и всеобщей безопасности, еще активнее проявлять свою солидарность с народами Индокитая, ведущими справедливую борьбу за свободу и независимость против американских интервентов. Героическая борьба народов Индокитая против сил империализма служит общему делу всего прогрессивного человечества!

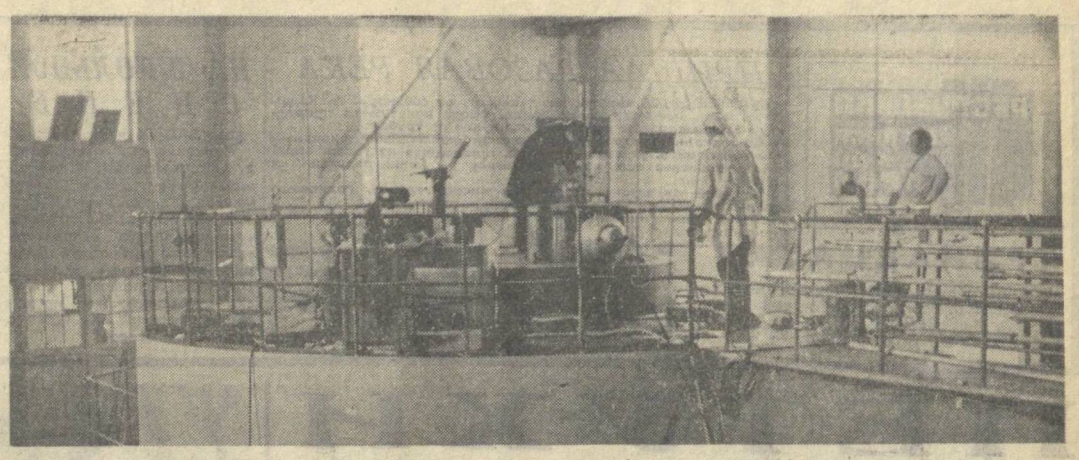

В Институте ядерной физики Академии наук Узбекской ССР ведутся большие исследовательские работы. На снимке: подготовка атомного реактора к проведению очередного эксперимента.

Фото Ю. ЧЕРНЫШОВА. (УзТАГ).

СОВЕРШЕНСТВОВАТЬ УПРАВЛЕНИЕ НАРОДНЫМ ХОЗЯЙСТВОМ

ВСЕСОЮЗНОЕ СОВЕЩАНИЕ ПО ПРИМЕНЕНИЮ ВЫЧИСЛИТЕЛЬНОЙ ТЕХНИКИ И АВТОМАТИЗИРОВАННЫХ СИСТЕМ УПРАВЛЕНИЯ

XXIV съезд КПСС наметил огромную программу в области совершенствования методов управления и планирования на основе использования вычислительной техники и экономико-технических методов в народном хозяйстве. Это будет способствовать повышению эффективности всего общественного производства, дальнейшему росту производительности труда.

Широкому использованию вычислительной техники и автоматизированных систем в девятой пятилетке посвящено открывшееся 25 января в Москве Всесоюзное совещание. Оно созвано Государственным комитетом Совета Министров СССР по науке и технике.

В работе совещания принимают участие член Политбюро ЦК КПСС, секретарь ЦК КПСС А. П. Кириленко, член Политбюро ЦК КПСС, первый заместитель Председателя Совета Министров СССР К. Т. Мазуров, заместители Председателя Совета Министров СССР Н. К. Байбаков, М. А. Лесечко, В. Н. Новиков, И. Т. Новиков, Л. В. Смирнов, ответственные работники аппарата ЦК КПСС, Совета Министров СССР, союзных республик, краев и областей, видные ученые и специалисты, руководители министерств и ведомств, директора предприятий, производственных объединений, научно-исследовательских и проектных организаций.

Вступительным словом совещание открыл заместитель Председателя Совета Министров СССР, председатель Государственного комитета Совета Министров СССР по науке и технике академик В. А. Кириллин.

— Электронно-вычислительная техника и автоматизированные системы управления, — сказал он, — могучее средство ускорения научно-технического прогресса, повышения производительности общественного труда. Их широкое использование позволит быстрее решить задачи в области дальнейшего совершенствования управления народным хозяйством, намеченные в решениях XXIV съезда КПСС. Количество АСУ в новой пятилетке должно возрасти более чем в шесть раз, а автоматических систем управления технологическими процессами — примерно в пять раз. Большое значение будет иметь разработка общегосударственной автоматизированной системы сбора, учета и обработки информации для планирования и управления народным хозяйством.

Всесоюзное совещание, подчеркнул В. А. Кириллин, даст возможность обобщить опыт применения вычислительной техники и автоматизированных систем, выработать рекомендации, направленные на дальнейшее совершенствование управления народным хозяйством.

В девятой пятилетке намечено создать более двух тысяч вычислительных центров. Увеличится и выпуск электронно-вычислительных машин. Начиная с 1972 года в народное хозяйство начнут поступать более совершенные ЭВМ — на интегральных схемах.

Применение экономико-математических методов в сочетании с возможностями электронно-вычислительных машин позволяет получать важные результаты. В Министерстве приборостроения, средств автоматизации и систем управления, например, производится последовательный расчет показателей планов предприятий, подотраслей и отраслей в целом.

Эти и другие данные о состоянии и перспективах применения вычислительной техники в различных отраслях народного хозяйства были приведены в докладах, с которыми выступили первый заместитель председателя Государственного комитета Совета Министров СССР по науке и технике, член-корреспондент АН СССР Д. Г. Жимерин, заместитель председателя Госплана СССР М. Е. Раковский, министр приборостроения, средств автоматизации и систем управления К. Н. Руднев, министр радиопромышленности В. Д. Калмыков, министр связи СССР Н. Д. Псурцев, министр черной металлургии СССР И. П. Казанец, министр нефтяной промышленности В. Д. Шашин, министр станкостроительной и инструментальной промышленности А. И. Костоусов и другие. Подготовке специалистов по АСУ в высших и средних учебных заведениях страны посвятил свое выступление министр высшего и среднего специального образования СССР В. П. Елютин.

(ТАСС).

СМОТР КИНОИСКУССТВА СТРАН АЗИИ И АФРИКИ

«За мир, социальный прогресс и свободу народов!» — под таким девизом будет проходить второй Международный кинофестиваль стран Азии и Африки. Он откроется в столице Советского Узбекистана — Ташкенте — 24 мая. Об этом сообщил генеральный директор фестиваля, председатель Государственного комитета Совета Министров Узбекской ССР по кинематографии Азиз Каюмов на пресс-конференции для советских и иностранных корреспондентов, состоявшейся в Москве 25 января.

Фестиваль, подчеркнул он, состоится в знаменательный год, когда советский народ отмечает 50-летие образования СССР. Нашу страну в ташкентском киносмотре будут представлять мастера экрана республик Средней Азии, Закавказья и Российской Федерации.

Азиз Каюмов напомнил собравшимся, что на первом фестивале в Ташкенте было показано более ста полнометражных и короткометражных фильмов из 39 стран Азии и Африки. По общему признанию, сказал он, экран ташкентского смотра представил широкую панораму киноискусства двух континентов.

Успех первого Международного кинофестиваля стран Азии и Африки вселяет уверенность, что киносмотр 1972 года будет еще более представительным и интересным.

(ТАСС).

НА ХЛОПКОВЫХ ПОЛЯХ — ТОЛЬКО МАШИНЫ

25 января в Среднеазиатском научно-исследовательском институте механизации и электрификации сельского хозяйства открылась научно-техническая конференция по комплексной механизации хлопководства. В ней принимают участие представители всех хлопкосеющих республик страны.

Ученые, специалисты, руководители ряда колхозов и совхозов обсуждают вопросы, связанные с основными направлениями технического прогресса в хлопководстве на ближайшие годы. Будет значительно повышена культура земледелия и плодородия полей и тем самым обеспечено увеличение урожайности хлопка. Предусматривается также более полное использование существующих средств механизации, широкое распространение опыта передовых колхозов и совхозов. И, наконец, будет внедрена уже разработанная перспективная система машин для комплексной механизации хлопководства.

В первый день работы конференции с докладами выступили заведующий сельскохозяйственным отделом ЦК Компартии Узбекистана Т. Г. Зинин, директор Среднеазиатского научно-исследовательского института механизации и электрификации сельского хозяйства М. С. Ганиев, начальник ГСКБ по машинам для хлопководства Е. В. Радкевич, директор Среднеазиатского научно-исследовательского института экономики сельского хозяйства Х. М. Джалилов.

(УзТАГ).

ОХРАНА ПРИРОДЫ — ВСЕНАРОДНОЕ ДЕЛО

ПРИРОДНЫМ богатствам — надежную охрану! — Под таким девизом проходит в Ташкенте республиканский семинар, созванный Обществом охраны природы Узбекистана. Семинар открыл председатель общества, заместитель Председателя Президиума Верховного Совета Узбекской ССР А. С. Абдалин.

В первый день работы семинара заслушаны доклады о задачах общества по дальнейшему развитию садоводства и виноградарства, усилению охраны и воспроизводства фауны, развертыванию социалистического соревнования среди любителей природы в честь 50-летия образования СССР, с которыми выступили директор Института садоводства и виноградарства имени Шредера, кандидат сельскохозяйственных наук М. Мирзаев, кандидат биологических наук В. П. Курбатов, ученый секретарь республиканского совета общества Л. Я. Кульбашная.

Участники семинара обсудят проблемы борьбы за чистоту водоемов и атмосферного воздуха, рациональное использование земельных ресурсов и ископаемых богатств, озеленение населенных пунктов, охраны рыбных запасов, обменяются опытом пропаганды среди населения знаний о природе.

УСТАНОВЛЕНИЕ ДИПЛОМАТИЧЕСКИХ ОТНОШЕНИЙ МЕЖДУ СССР И БАНГЛАДЕШ

Правительства СССР и Народной Республики Бангладеш, руководствуясь желанием развивать всесторонние отношения и взаимовыгодное сотрудничество, договорились установить дипломатические отношения на уровне посольств.

Договоренность об этом была достигнута в результате обмена нотами между Министерством иностранных дел СССР и Министерством иностранных дел Народной Республики Бангладеш.

В ПОЛЕТЕ — «КОСМОС-472»

25 января 1972 года в Советском Союзе произведен очередной запуск искусственного спутника Земли «Космос-472». На борту спутника установлена научная аппаратура, предназначенная для продолжения исследований космического пространства в соответствии с программой, объявленной ТАСС 16 марта 1962 года. Установленная аппаратура работает нормально. Координационно-вычислительный центр ведет обработку поступающей информации.

24 часа у телетайпа

«ДРУЖБА, ИСПЫТАННАЯ ВРЕМЕНЕМ»

ДЕЛИ, 26 января. (ТАСС). «Дружба между СССР и Индией выдержала испытание временем, и мы гордимся этим», — заявил в интервью корреспондентам ТАСС президент Республики Индия Варахагири Венката Гири. Эта дружба, продолжал президент, имеет глубокие и прочные корни, она базируется на жизненно важных интересах обоих наших народов.

Коснувшись заключенного летом прошлого года советско-индийского договора о мире, дружбе и сотрудничестве, В. В. Гири отметил, что подписание этого документа — историческое событие огромной важности, обеспечившее твердую политическую и правовую основу для дальнейшего укрепления нашего сотрудничества во всех областях, во имя сохранения мира и безопасности.

Искренняя благодарность народа Бангладеш

ДЕЛИ, 25 января. (ТАСС). «Мы будем проводить политику неприсоединения и мира», — заявил в интервью журналу «Соушелист Индиа» министр иностранных дел Народной Республики Бангладеш Абдус Самад. На международной арене наша цель, подчеркнул министр, состоит в упрочении свободы страны путем развития дружеских контактов со всеми странами, которые поддержали нас в борьбе за независимость. В этой связи министр выразил чувства горячей признательности и искренней благодарности народа и правительства республики соседней Индии и социалистическим странам во главе с Советским Союзом, оказавшим поддержку национально-освободительной борьбе 75-миллионного народа Бангладеш.

Абдус Самад подчеркнул также, что Народная Республика Бангладеш будет прилагать все усилия во имя достижения прочного мира в Азии и во всем мире, дружбы и национального прогресса народов.

Защита национальных интересов страны, борьба с силами внутренней и международной реакции, ликвидация эксплуатации и угнетения, национальная реконструкция страны и укрепление сил, боровшихся за национальную независимость, — таковы, указал в заключение министр, первоочередные задачи, стоящие перед молодой республикой.

КРАТКИЕ СООБЩЕНИЯ

▲ В Токио открылся XXXV съезд Социалистической партии Японии. С отчетным докладом о деятельности СПЯ за прошедший период выступил Генеральный секретарь ЦИК СПЯ Масаси Исибаси. Он также сделал доклад о проекте программы действий СПЯ на 1972 год. В программе ставится задача шире развернуть борьбу в защиту жизненных прав трудящихся, против военного союза Японии с США, за мирную жизнь японского народа.

На утреннем заседании съезда были зачитаны приветствия, поступившие от зарубежных партий и организаций, в том числе от ЦК КПСС.

Работа съезда продлится три дня.

▲ Шейх Халид бен Мухаммед аль-Касими, правитель эмирата Шарджа, убит 25 января в своем дворце. Шарджа является одним из шести эмиратов Персидского залива, образовавших Объединенные арабские эмираты.

Как передает агентство Рейтер, в попытке дворцового переворота, во время которой был убит Халид бен Мухаммед аль-Касими, принял участие бывший правитель эмирата Сакр бен Султан аль-Касими.

▲ Правительство ЧССР приняло решение о признании Народной Республики Бангладеш и выразило готовность установить с ней дипломатические отношения на уровне посольств, сообщает агентство ЧТК.

РЕСПУБЛИКА ОТ КРАЯ И ДО КРАЯ

ПРИШЛА ГАЗОВАЯ РЕКА

НАМАНГАН, 26 января. (По телефону от соб. корр. А. Кадырова). Жители многих домов города пользуются природным газом, который пришел в квартиры по трубам.

До этого наманганцы использовали сниженный природный газ в баллонах. Дешевое топливо, пришедшее из Газли, справило новоселье еще на двух улицах — Ленинградской и Навои.

В новой пятилетке увеличится число городов, полностью газифицированных из централизованного источника.

ТРИНАДЦАТАЯ РОЛЬ

УРГЕНЧ, 26 января. (По телефону от соб. корр. К. Циканова). Двенадцать ролей сыграл в кино актер областного театра имени Огахи заслуженный артист республики Санат Диванов.

В новом фильме студии имени А. Довженко «Звездный цвет» одну из главных ролей сыграл хорезмский артист. Это тринадцатая роль С. Диванова в кино.

НА ШКОЛЬНОЙ СЦЕНЕ

ЧИМБАЙ, 26 января. (По телефону от общ. корр. А. Абдинайынова). Самодеятельный театр школы имени Мичурина совхоза имени Первого мая осуществил постановку пьесы «Айгул Абат» каракалпакского драматурга Д. Аймурзаева. Главные роли в спектакле исполняют активисты драматического кружка девятиклассницы П. Турсынова и А. Сайменова.

ТОЛЬКО НАБРАТЬ НОМЕР

АНДИЖАН, 26 января. (По телефону от соб. корр. И. Новоженина). В городе Шахрихане вступила в строй автоматическая телефонная станция на полторы тысячи номеров. Теперь не надо прибегать к помощи телефонистки, чтобы позвонить из центра Московского района в близлежащие колхозы. К новой станции уже подключено 700 абонентов. АТС позволит намного улучшить внутригородскую связь и телефонное сообщение с кишлаками, находящимися в Шахриханской зоне. С окончанием наладочных работ около ста абонентов молодого города смогут при помощи автомата в любое время набрать нужный номер и в Андижане.

В последнее время автоматические станции начали работать также в Алтынкуле, Ильичевске, Ленинске.

«МОСКВИЧ» И «ЮПИТЕР-2»

ТЕРМЕЗ, 26 января. (По телефону от общ. корр. Н. Волобуева). Проверяя билеты шестой лотереи ДОСААФ, врач областной больницы Л. Гуту обнаружил, что по одному из них он выиграл автомобиль «Москвич». А колхозник колхоза имени 40-летия Октября Б. Курбанов получит мотоцикл «Юпитер-2» с коляской.

ПЕТУХИ НА ТЕЛЕЦЕНТРЕ

ФЕЛЬЕТОН

СОЛНЦЕ только еще пыталось озарить первыми лучами долину Аму-Дарьи, как горластый петух с гордо поднятым огненно-красным гребнем, вскочив на четырехламповый прожектор, возвестил о наступлении нового дня.

— Кукаре-ку-у-у! — разнесся его победный клич по всему телецентру, эхом отдавшись у крутых берегов канала Кызкеткен.

— Куд-ку-дах-тах-тах-тах!!! — хором отозвались его многочисленные подруги, высыпав из просторного помещения, именуемого в обычных условиях курятником. Их коллективная песнь немало озадачила дежурного инженера телецентра: от шумного куриного пробуждения по экрану контрольного телеустройства поползли какие-то непонятные полосы. Но, взглянув в окно и поняв причину телепомех, он быстро успокоился. Следом успокоился и экран: хохлатки, закончив ритуал утреннего приветствия петуха, приступили к трапезе. Помощник звукооператора выключил диктофон. Художник-осветитель снял напряжение с многолампового прожектора. Ассистент режиссера принялся придирчиво пересчитывать куриное поголовье. И хотя даже после выхода из закрытого помещения хохлатки находились под надежной охраной вольерной сетки, здоровенного пса и двух дюжих помощников звукорежиссера, ассистент заметно волновался: накануне ему здорово влетело от руководителя телестудии за хромавшего индюшонка...

Между тем солнце поднялось над горизонтом. А вскоре на этом самом горизонте показался и заведующий фермой, то есть, простите, руководитель телестудии.

Сухо поздоровавшись с помрежами и ассистентами и тепло поприветствовав петухов и курочек, руководитель задал традиционный вопрос:

— Ну как?

— Все в порядке, Мурзик Калимбетович, клюют! — бойко отрапортовал главный птичник, то есть, еще раз простите, ассистент режиссера телестудии.

— Что?! — не понял руководитель.

— Хорошо, говорю, клюют. А правда ли, что этот комбикорм приобретается за счет литературного гонорара?

— Гонорар? Какой гонорар? Ты что, работать не хочешь? Или с фермы на строительство гостиницы перевести?

Ассистент режиссера съежился. Притихли и его коллеги — помрежи, звукооператоры и осветители, то бишь старшие и младшие птичники: на строительство никто не хотел — погода, черт побери, такая, что и руки мерзнут, и ноги зябнут, а теплой спецодежды Мурзик Калимбетович строителям не дает: не положено, говорит, режиссерам ватные куртки и брюки.

О том, что Мурзик Калимбетович способен на многое, знают все. Его деяния были достойно воспеты в нескольких фельетонах. Поблагодарив фельетонистов за очередную «оду» в его честь, наш герой некоторое время мучился бессонницей и отсутствием аппетита. Потом его внезапно осенило, и он находил новую ниву для занятий, достойных сатирического пера.

Так и теперь. Чтобы доказать, что в пороховницах сохранилось еще немало пороху, отгрохал Мурзик Калимбетович у возглавляемой им телестудии птицеферму. И что особенно интригует специалистов, яйценоскость и упитанность кур здесь выше, чем в лучших колхозах и совхозах. А ларчик открывается донельзя просто: за курами усердно ухаживают режиссеры, кормят птицу по новейшим рецептам, согревают и освещают курочек мощные юпитеры. В таких условиях и петухи, чего доброго, нестись начнут!

Правда, остаются невыясненными некоторые вопросы. Например, где Мурзик Калимбетович взял фондируемые материалы для строительства никем не зарегистрированной фермы? На какие средства содержится данное птицехозяйство, насчитывающее сотни кур и петухов? По каким каналам уходит доход?

Итак, ферма на телецентре процветает. Следовательно, есть возможность и гостей сюда приглашать. А коль так, то как же без гостиницы? И теперь возле студии появилась еще одна новостройка. Кто строит? Ну, конечно же, режиссеры, помрежи, звукооператоры и остальные телеспециалисты, то есть, простите, теперь уже каменщики, плотники, монтажники. Говорят, недавно один из солистов ансамбля песни телестудии вместе того, чтобы исполнять: «...не кочегары мы, не плотники», вдруг запел прямо-таки противоположное: «И птицеводы мы, и плотники...».

А мечта руководителя Нукусского телевидения Мурзика Калимбетовича Калимбетова шагает дальше. Поговаривают, что вслед за юпитерами он планирует установить на ферме микрофоны и усилители. Пусть все телезрители наслаждаются кукареканьем! Авось, перестанут замечать серые, однообразные, скучные передачи...

А. СОЛОМОНЧУК.
Соб. корр. «Правды Востока».

Нукус.

Узоры зимы. Фотоэтюд В. МЕДЖИБЖЕРА.

ПРЕМЬЕРА «ПОЛЕТА»

В УЗБЕКСКОМ государственном академическом театре драмы имени Хамзы состоялась премьера спектакля «Полет» по одноименному произведению народного поэта республики Уйгуна. Спектакль, поставленный режиссером А. Гинзбургом, рассказывает о тружениках сельского хозяйства.

В главных ролях выступают народные артисты СССР Сара Ишантураева, Алим Ходжаев, Наби Рахимов.

З. МУХАМЕДЖАНОВ.

ПОГОДА

Сегодня днем по Узбекистану ожидается переменная облачность, без осадков. Утром — местами туман. Ветер юго-восточный, 3—7 метров в секунду. Температура по северу 4—9, в районе Чурука — до 15, по остальной территории — 2—7 градусов мороза, по югу — от 3 градусов мороза до 2 градусов тепла.

В Ташкенте — небольшая облачность, без осадков. Утром — туман. Ветер восточный, 3—7 метров в секунду. Температура около 0 градусов.

ПРОБЛЕМЫ НАШЕГО СПОРТА

ГДЕ ЖЕ ВЫ, «КОРОЛИ ЛЕСА»?

ВЕРОЯТНО, прежде всего нужно объяснить, кто такие «короли леса». Такой почетный, хотя несколько и устаревший титул, носят в Скандинавии, где зародился очень популярный и чуть ли не самый массовый там вид спорта — ориентирование на местности. Носят его те, кто чувствует себя в глухом лесу столь же уверенно, как у себя дома, кто в совершенстве владеет уменьем читать «с листа» топографическую карту, для кого компас — самый надежный путеводитель.

В нашей стране это пока один из самых молодых видов спорта. Именно его молодостью объясняют часто и отсутствие в Узбекистане ориентировщиков высокой квалификации. В минувшем году, например, во всей республике не нашлось восьми перворазрядников, чтобы укомплектовать команду на всесоюзные соревнования. Кстати, сборная Узбекистана выступает на этих соревнованиях лишь по второй группе. Но даже и здесь занимает, как правило, последние места.

Как видите, «молодость» почему-то не повлияла на развитие этого вида спорта в других республиках. Да что там говорить о республиках, когда даже области РСФСР — Горьковская, Омская, Красноярский край — выступают по первой группе, а Свердловская, Московская и Челябинская занимают во второй группе призовые места.

Более веско звучит другой довод — отсутствие больших лесных массивов, необходимых для подготовки спортсменов. Но даже в наших горных лесах, в тугаях и саксаульниках можно с успехом проводить соревнования по ориентированию, тем более тренировки.

Беда в том, что соревнования проводятся у нас еще очень редко. В календарных планах спортивных обществ республики при всем желании вы не найдете и намека на соревнования по ориентированию. В минувшем году, пожалуй, этот вид спорта культивировался лишь в «Трудовых резервах», да и то на уровне одного-двух коллективов физкультуры. Другие спортивные общества соревнований не проводили, ссылаясь на то, что ориентированием должен заниматься совет по туризму и экскурсиям. При этом они почему-то забывают, что советы по туризму есть лишь в некоторых областных центрах и они не в силах проводить эту работу в коллективах физкультуры. Ведь в их штате на всю республику всего семь инструкторов.

Не снимая вины с областных советов по туризму, которые также мало уделяют внимания ориентированию на местности, а кое-где и вовсе ничего не делают, следует все же напомнить работникам обществ, что этот вид спорта имеет такое же право на существование, как и легкая атлетика, плавание, футбол... Чем же можно объяснить, что в республике нет ни одного штатного тренера по ориентированию?

Может ли существовать легкоатлетическая секция без ядра или диска, а волейбольная — без мяча? Конечно, нет. А ведь у ориентировщиков нет ни карт, ни компасов, не говоря уже об инвентаре для оборудования трассы соревнований. Нет даже методической литературы.

Впрочем, доказывать, что узбекские «короли леса» находятся в опале и их судьба никого не интересует, нет особой надобности. Сейчас надо подумать над тем, как поднять этот вид спорта, как организовать работу, чтобы наша республика на всесоюзных соревнованиях не замыкала турнирную таблицу. Для этого прежде всего необходимо отказаться от ведомственных барьеров, объединить усилия и возможности как спортивных обществ, так и туристских организаций. Общества должны возглавить всю организационную работу в секциях ориентирования коллективов физкультуры, обеспечить их инвентарем, снаряжением, подыскать тренеров. Короче, вести подготовку ориентировщиков столь же основательно, как и подготовку борцов или велосипедистов.

Советы же по туризму должны полностью взять на себя заботы о подготовке тренеров-общественников, судей, обеспечить ориентировщиков картами и инвентарем, иными словами, стать методическими и консультационными центрами. При этом с них не должна сниматься ответственность за проведение территориальных и межведомственных соревнований самого различного ранга.

Словом, нужно изменить отношение к ориентировщикам. Тогда очень скоро в нашей республике появятся не только тысячи разрядников по этому виду спорта, но и свои мастера спорта, которые будут достойно представлять Узбекистан на всесоюзной арене.

С. БАЛАКИН.
Председатель республиканской секции ориентирования.

ОЧКО ИЗ ЧЕБАРКУЛЯ

ПЕРВЫЕ матчи второго круга у хоккеистов ташкентского «Спартака» оказались неудачными. Выступая в Чебаркуле против местной «Звезды», ташкентцы один поединок проиграли со счетом 2:3, а во втором добились трудной ничьей — 1:1.

Редактор
Н. Ф. ТИМОФЕЕВ.

АЭРОФЛОТ ПРИНИМАЕТ ПОПОЛНЕНИЕ

«СВЕРХЗВУКОВИКИ» В ЛУЧАХ СЛАВЫ ✦ «МАЛЫШИ» АЭРОФЛОТА ✦ НОВЫЙ «ТУ» ПРИНИМАЕТ ПАССАЖИРОВ ✦ ВОЗДУШНЫЙ «ГРУЗОВИК» И ОТСТУПЛЕНИЕ ОТ ТРАДИЦИЙ

НИ ОБ ОДНОМ типе гражданских самолетов не говорили так много, как о сверхзвуковых. Еще до своего рождения «сверхзвуковики» стали предметом небывалых в истории авиации споров. И даже сейчас, когда советский «ТУ-144» и англо-французский «Конкорд» налетали не одну сотню часов испытательных полетов, когда речь идет уже о конкретных сроках ввода этих «суперсамолетов» в эксплуатацию, ажиотаж вокруг них не стихает.

Слов нет, сверхзвуковые пассажирские самолеты, с момента первого старта которых прошло всего три года, находятся, если можно так выразиться, в самом фокусе научно-технического прогресса. Сконцентрировав в себе последние достижения аэродинамики, электроники, материаловедения, технологии, эти самолеты по праву призваны стать головными в гражданской авиации, уже сегодня покрывшей земной шар густой сетью воздушных трасс.

Но возникает вопрос: не окажется ли дозвуковая авиация в тени широких крыльев сверхзвуковых гигантов? Если сверхзвуковой транспорт — «принц» гражданской авиации, то у него должна быть соответствующая свита, конечно, менее ослепительная, но зато отличающаяся большей универсальностью. И для советской гражданской авиации характерно развитие всех направлений самолето- и вертолетостроения.

...«Самолет отличается высокой гармоничностью и хорошим обзором. Нет заметных изменений балансировки по скорости. Хорошая акробатическая машина с большой мощностью двигателя». Нейл Вильямс, английский летчик-испытатель, сказал это однажды о спортивном самолете «ЯК-18ПМ», разработанном в конструкторском бюро Александра Яковлева. На IV чемпионате мира по высшему пилотажу, проходившем в 1966 году в Москве, советские летчики продемонстрировали отличные характеристики этой одноместной машины, завоевав практически все награды чемпионата.

К VI чемпионату, состоявшемуся в 1970 году в Англии, «яковлевцы» подготовили новую модификацию «ЯК-18». Весящий 980 килограммов (на 120 килограммов легче своего предшественника), «ЯК-18ПС» значительно превзошел его собратьев в вертикальном маневре.

И вот еще одна модификация — четырехместный «ЯК-18Т». Эту многоцелевую машину можно использовать и в санитарном варианте, и в связном, и в туристском. Полетный вес — 1.600 килограммов, скорость полета — 300 километров в час, дальность — 1.000 километров.

Легкие пассажирские самолеты незаменимы на местных авиатрассах. И скоро семейство «малышей» Аэрофлота пополнится новой машиной, проходящей сейчас летно-технические испытания. Это «БЕ-30», разработанный под руководством Георгия Бериева. Два турбовинтовых двигателя позволяют перевозить 14 пассажиров, груз и почту со скоростью 460 километров в час. Разбег при взлете — всего 250 метров, а пробег при посадке — 130. Пилотажно-навигационное и радиотехническое оборудование обеспечивает уверенный полет в сложных метеорологических условиях. Пассажир, устроившийся в кресле этого воздушного автобуса, с удовлетворением отметит, что удобства и комфорт «малыша» «БЕ-30» ничуть не уступают аналогичным характеристикам гигантских лайнеров.

Пополнился и парк «великанов» Аэрофлота. В июле 1971 года впервые пассажиры поднялись на борт 164-местного «ТУ-154». Новый самолет, спроектированный под руководством Андрея Туполева, является представителем «третьего поколения» реактивных машин советской гражданской авиации. Сначала — «ТУ-104», затем «ИЛ-18» и «АН-10». И вот следующий этап — «ТУ-154», воплотивший в себе лучшие качества предшественников. Со скоростью 950 километров в час этот самолет будет совершать рейсы на трассах протяженностью до 5.500 километров. Мощная механизация крыла, трехщелевые закрылки, предкрылки, реверс тяги двигателей позволили сохранить взлетно-посадочные характеристики современного лайнера на уровне самолетов предыдущих поколений. Обычные аэродромы с полосой в два километра вполне пригодны для нового «ТУ».

Самолет изящен и легок. Вытянутая сигара фюзеляжа, стреловидное «чистое» крыло и «упряжка» двигателей в хвостовой части. Три турбореактивных двухконтурных двигателя конструкции Николая Кузнецова с тягой по 9.500 килограммов каждый. Два расположены в гондолах на горизонтальных пилонах по бортам, а третий спрятан в фюзеляж.

Конструкторы разработали и вариант «ТУ-154» на 250 пассажиров. Этот самолет будет летать на наиболее напряженных трассах.

Если «туполевцам» семьдесят первый год запомнится первыми полетами пассажиров на «ТУ-154», то инженеры из конструкторского бюро Сергея Ильюшина выпустили в небо самолет иного класса. 25 марта летчик-испытатель Эдуард Кузнецов впервые поднял в воздух транспортный «ИЛ-76».

Быстрыми темпами растут сейчас в Советском Союзе перевозки грузов воздушным транспортом. Осваиваются новые районы страны. Все больше возрастает их роль в народном хозяйстве. Особенно это касается Сибири и Дальнего Востока — зачастую там нет ни железных дорог, ни бетонированных полос аэродромов. Создать массовый грузовой самолет, способный перевозить и людей, и крупногабаритный багаж, самолет, не прихотливый в эксплуатации и имеющий возможность взлетать и садиться на грунт, — была задача коллектива Ильюшина.

Вес «ИЛ-76» — более 150 тонн. Четыре турбовентиляторных двигателя конструкции Павла Соловьева, установленные на пилонах под крыльями, обеспечивают воздушному «грузовику» скорость до 900 километров в час. 40 тонн груза на «ИЛ-76» можно перебросить за считанные часы на пять тысяч километров. Обращают на себя внимание многоколесные тележки шасси, оснащенные пневматикой низкого давления. Это важно для работы на грунтовых аэродромах. Причем, чтобы отсеки шасси не забивались грязью, створки этих отсеков все время закрыты. Лишь при выпуске и уборке шасси створки на короткое время открываются.

Подобного самолета еще не было в советской гражданской авиации. В этом показатель постоянного поиска наивыгоднейших решений.

Еще один пример такого рода — «ИЛ-62М-200». С виду это все тот же, известный всему миру, «ИЛ-62». А максимальное число пассажиров достигло 200, дальность полета увеличена на полторы тысячи километров и составляет теперь 10.300 километров. Конструкторы установили на машине множество новых систем и агрегатов. Причем сделали это, порой поступаясь многолетними сложившимися в конструкторском бюро традициями.

Возьмем устройство для реверса тяги двигателей, установленное на модифицированном «ИЛ-62М». Раньше оно представляло собой решетки, стоящие в реактивном канале двигателя. Конструкция проста и минимальна по весу. Но решетка создавала дополнительное сопротивление газовому потоку. При дальних полетах это приводило к «потере» около полутора тонн топлива. По весу — 15 пассажиров с багажом. На «ИЛ-62М» реверс тяги осуществляют специальные створки, являющиеся частью гондол двигателей. Конструкция значительно усложнилась, но зато канал двигателей «чист».

Но самый яркий пример благотворного нарушения конструкторских традиций — создание вертолета-гиганта «В-12». Коллектив Михаила Миля разработал много хорошо зарекомендовавших себя вертолетов: от «МИ-1» до «МИ-10». Все они с одним несущим винтом. Неожиданно конструкторы Миля отказываются от традиционной компоновки и разрабатывают двухвинтовой вертолет поперечной схемы. Результат нарушения традиций превзошел все ожидания. Тридцатисемиметровый гигант-вертолет летает со скоростью 240 километров в час, поднимает 40 тонн груза на двухкилометровую высоту. Энергетическое сердце машины — четыре двигателя конструкции Павла Соловьева мощностью по 6.500 лошадиных сил каждый.

...Аэрофлот принимает пополнение.

А. ГОРОХОВ.
(АПН).

ПОКАЗЫВАЕТ И ГОВОРИТ ТАШКЕНТ

28 ПЯТНИЦА

ТЕЛЕВИДЕНИЕ

ПЕРВАЯ ПРОГРАММА. Ташкент. 10.55 Программа. 11.00 Новости. 11.10 «Веселые капитаны». Кинофильм **(на русском языке).** 11.40 «Праздник, подаренный дружбой». Фильм-концерт. 12.25 Программа. **Москва.** 12.30 Программа. 12.33 Новости. 12.45 «Я подарю тебе радугу». 13.15 «Г. М. Кржижановский». К 100-летию со дня рождения. 13.45 «По страницам русской музыки». **Ташкент.** 17.55 Программа. **На русском языке:** 18.00 Программа «Старшеклассник». 18.40 Информационная программа. 18.55 «В клубе заводском». 19.45 Информационная программа **(на узбекском языке). Москва.** 20.00 «Подвиг». **Ташкент. На узбекском языке:** 20.40 Передача на актуальные темы. 21.00 Для работников сельского хозяйства. **Москва.** 22.00 «Время». 22.30 Телевизионный театр миниатюр «13 стульев». 23.40 «Карусель». 00.30 Программа. **ВТОРАЯ ПРОГРАММА. Москва.** 18.15 Программа. 18.20 Новости. 18.30 «Выставка Буратино». 19.00 «Медведь и заяц». Мультфильм. 19.10 «Товарищ Песня». **Ташкент.** 20.00 Беседа о камерной музыке **(на узбекском языке). Москва.** 20.40 «Красная палатка», 2-я серия. **Ташкент.** 22.00 «Человек из Канады». Художественный фильм **(на узбекском языке). ТРЕТЬЯ ПРОГРАММА. Ташкент.** 20.00 «На волне — 02» **(на узбекском языке).** 20.30 «Черный маклер». Телеспектакль **(на русском языке).**

РАДИО

ПЕРВАЯ ПРОГРАММА. 6.15 Концерт. 8.25 Концерт молодых исполнителей. 9.30 Играет С. Юлдашев. 9.50 Международный комментарий (тадж.). 10.10 Песни о дружбе. 11.15 Рассказы о коммунистах (рус.). 11.30 Эстрадные миниатюры. 12.15 Произведения композитора Н. Хасанова. 13.30 Концерт камерной музыки. 16.10 Музыкальный час для молодежи. 16.50 Обзор «Правды» (узб.). 18.00 «О коммунистической морали и воспитании» (узб.). 18.10 Легкая музыка. 19.20 Поет С. Налбандова (тат.). 20.00 «Узбекистан индустриальный» (рус.). 20.30 Концерт для работников промышленности. 21.00 «В братских коммунистических партиях» (узб.). 21.10 Для работников сельского хозяйства. 22.30 Монтаж спектакля театра имени Хамзы «Ревизор».

СЛУЖБА СПРАВКИ

ИНСТИТУТ МАТЕМАТИКИ ИМЕНИ В. И. РОМАНОВСКОГО АКАДЕМИИ НАУК УЗБЕКСКОЙ ССР

ОБЪЯВЛЯЕТ КОНКУРС

НА ЗАМЕЩЕНИЕ ДОЛЖНОСТЕЙ

заведующего отделом теории вероятностей и математической статистики;

старшего научного сотрудника отдела теории функций;

младших научных сотрудников отделов: вероятностей (2 места), дифференциальных уравнений (2).

Срок конкурса — месяц со дня опубликования объявления.

Обращаться: г. Ташкент, 52, Астрономический тупик, 11.

УЧЕБНЫЙ КОМБИНАТ ГЛАВТАШКЕНТСТРОЯ

ОБЪЯВЛЯЕТ ПРИЕМ

ЮНОШЕЙ И ДЕВУШЕК НА КУРСЫ

по подготовке рабочих строительных специальностей: плотников, каменщиков, арматурщиков, бетонщиков, маляров-штукатуров, монтажников, электросварщиков, слесарей-трубоукладчиков.

Зачисленные на курсы обеспечиваются стипендией в размере 60 рублей в месяц. Одиноким предоставляются общежитие и прописка в городе Ташкенте.

Начало занятий на курсах — 1 числа каждого месяца.

Срок обучения — 3 месяца.

Обращаться: г. Ташкент, ул. Ш. Руставели, 19. Телефоны: 55-17-89, 55-02-49.

РЕСПУБЛИКАНСКИЕ КУРСЫ СТЕНОГРАФИИ И МАШИНОПИСИ

ПРОИЗВОДЯТ ПРИЕМ УЧАЩИХСЯ

НА ОТДЕЛЕНИЯ СТЕНОГРАФИИ И МАШИНОПИСИ дневной и вечерней смены.

Прием заявлений до 5 февраля.

За справками обращаться по адресу: г. Ташкент-3, ул. Алмазар, 174 (Вешагач, рядом с Комсомольским озером).

СПЕЦИАЛИЗИРОВАННОМУ УПРАВЛЕНИЮ № 10 ПРОИЗВОДСТВЕННОГО ОБЪЕДИНЕНИЯ «УЗТРАНССТРОЙМЕХАНИЗАЦИЯ»

ТРЕБУЮТСЯ

(ул. Инженерная, 7, телефоны 39-44-68, 39-44-69)

инженерно-технические работники всех строительных специальностей, кровельщики-изоляторщики, каменщики, штукатуры всех разрядов, грузчики на базу.

Оплата труда всех категорий рабочих сдельно-премиальная.

Обращаться: г. Ташкент, ул. Пролетарская, 4 — бюро по трудоустройству и информации населения и к инспекторам при райисполкомах г. Ташкента.

ВАС ПРИГЛАШАЮТ

ТЕАТРЫ

ГОСУДАРСТВЕННЫЙ АКАДЕМИЧЕСКИЙ БОЛЬШОЙ ТЕАТР им. А. НАВОИ — **Тановар;** ГОСУДАРСТВЕННЫЙ УЗБЕКСКИЙ АКАДЕМИЧЕСКИЙ ТЕАТР ДРАМЫ им. ХАМЗЫ — премьера **Полет;** ГОСУДАРСТВЕННЫЙ РУССКИЙ АКАДЕМИЧЕСКИЙ ТЕАТР ДРАМЫ им. ГОРЬКОГО — **Сильнее любви;** КОНЦЕРТНЫЙ ЗАЛ «БАХОР» — **концерты** лауреата Всесоюзного смотра художественных коллективов Государственного симфонического оркестра Узбекской ССР (действителен абонемент № 10). **Дирижер — Ганс ШВИГЕР** (США).

КИНО

Серафино: ДВОРЕЦ ИСКУССТВ, «ЧАЙКА», «СПУТНИК», «УЗБЕКИСТАН», «25 ЛЕТ УЗБЕКИСТАНА», «МОСКВА», «ДРУЖБА» (днем и вечером); **Олеся:** «30 ЛЕТ КОМСОМОЛА» (по четным часам), «50 ЛЕТ ТАШСОВЕТА» (днем и вечером). **Тропой бескорыстной любви:** «ВОСТОК» (днем и вечером); **Опекун:** «30 ЛЕТ КОМСОМОЛА» (по нечетным часам, днем и вечером). **Сангам** (3 серии, на узбекском языке): им. НАВОИ (в 4 ч. дня, 7 ч. 40 м. вечера).

ГОСУДАРСТВЕННЫЙ ОРДЕНА ЛЕНИНА УЗБЕКСКИЙ АКАДЕМИЧЕСКИЙ ТЕАТР ДРАМЫ им. ХАМЗЫ

ПЕРЕД ЮБИЛЕЕМ НАРОДНОГО АРТИСТА СССР НАБИ РАХИМОВА

27, 28, 30 января

НОВЫЙ СПЕКТАКЛЬ Уйгун

ПОЛЕТ

Драма в 2 действиях.

Режиссер-постановщик — народный артист Узбекской ССР **А. О. Гинзбург.**

Режиссер — **Х. Кучкаров.**

Художник — **Г. Брим.**

В ГЛАВНЫХ РОЛЯХ:

народные артисты СССР **Наби РАХИМОВ, Сара ИШАНТУРАЕВА, Алим ХОДЖАЕВ;** народные артисты Узбекской ССР **Ш. Каюмов, С. Каримов, Э. Малибаева, З. Мухамеджанов, С. Табибуллаев, А. Турдиев, Д. Таджиев, З. Садриева, Т. Султанова, Х. Нариматов, К. Ходжаев, Х. Ходжаева, А. Ходжанов** и другие.

Зрительный зал радиофицирован, по ходу действия текст переводится на русский язык.

Начало спектакля в 7 ч. 30 м. вечера.

Касса открыта с 10 ч. утра. Принимаются заявки на коллективные посещения.

ЦЕНТРАЛЬНЫЙ ЗАЛ СПОРТА «ЮБИЛЕЙНЫЙ»

ЧЕМПИОНАТ СССР КОМАНД II ГРУППЫ КЛАССА «А»

ХОККЕЙ

30, 31 января

«КАУЧУК» (Омск) — **«СПАРТАК»** (Ташкент).

3, 4 февраля

«СТРОИТЕЛЬ» (Караганда) — **«СПАРТАК»** (Ташкент).

Начало матчей: 30 января — 5 ч. дня, 31 января, 3 и 4 февраля — в 7 ч. вечера.

Билеты продаются.

Принимаются заявки на коллективные посещения.

ПРАВДА ВОСТОКА

АДРЕС РЕДАКЦИИ: 700000, Ташкент, ГСП, улица «Правды Востока», 26. ТЕЛЕФОНЫ РЕДАКЦИИ: заместители редактора — 33-10-48, 33-72-77; ответственный секретарь — 33-24-68; секретариат — 33-34-75; отделы: писем трудящихся и массовой работы — 33-15-20; пропаганды марксистско-ленинской теории — 33-43-64, партийной жизни и местной печати — 33-41-47; промышленности, капитального строительства, транспорта и торговли — 33-[illegible] сельского хозяйства — 33-44-92; науки, школ и вузов — 33-40-54; литературы и искусства — 33-67-06, советского строительства и быта — 33-14-75; военно-спортивный — 33-37-76, внутренней информации — 33-[illegible] ночной редакции — 33-34-75; прием объявлений — 33-81-42. Коммутатор редакции и издательства — от 33-02-49 до 33-02-58. Собственные корреспонденты: в Самарканде — 3-38-27; Гулистане — 33-59; Термезе — [illegible] Ургенче — 30-73; Фергане — 4-54-15; Карши — 49-98; Бухаре — 3-13-55; Андижане — 77-67; Нукусе — 61-88.

Р.00180. Типография издательства ЦК Компартии Узбекистана, г. Ташкент. Индекс 64572. Изд. № Б-329.