„ОҚ ОЛТИН"ИМИЗ ОКТЯБРГА АРМУҒОН!

БУТУН ДУНЁ ПРОЛЕТАРЛАРИ, БИРЛАШИНГИЗ!

ТОШКЕНТ ҲАҚИҚАТИ

ЎЗБЕКИСТОН КП ТОШКЕНТ ОБЛАСТЬ ВА ШАҲАР КОМИТЕТЛАРИ, МЕҲНАТКАШЛАР ДЕПУТАТЛАРИ ОБЛАСТЬ ВА ШАҲАР СОВЕТЛАРИНИНГ ОРГАНИ

№ 219 (2252). | 3 ноябрь, шанба, 1962 йил. | Баҳоси 2 тийин.

ЯНА 100 ТОННА ПАХТА СОТАМИЗ

КПСС Марказий Комитетининг байрамолди Чақириқларидан руҳланган колхозимиз аъзолари 1-ноябрда давлатга пахта сотиш йиллик планини 100 процент бажардилар.

Биринчи йили чигит экилган 200 гектар ернинг ҳар гектаридан 25 центнердан ҳосил олинди. Илғор агротехника усулларини кенг қўлланиб, ғўза парваришини сифатли ўтказган ва мўл ҳосил етиштирган коммунист ўртоқ Юсуфбой Жўраев бошлиқ бригада юқори кўрсатгичга эришди. Бу бригадада ҳар гектар ердан 37 центнердан ҳосил йиғиб олинди.

Колхозчиларимиз планга қўшимча равишда яна 100 тонна пахта сотиш мажбуриятини олдилар. Бу мажбуриятни сўзсиз бажарамиз. Хўжаликнинг ҳамма тармоғини бир текис ривожлантириб, келгуси йилда янгидан-янги муваффақиятларни қўлга киритиш учун курашамиз.

Т. НОРМУҲАМЕДОВ,
Оржоникидзе районидаги Ленин номли колхоз раиси, Социалистик Меҳнат Қаҳрамони.

М. РАШИДОВ,
колхоз партия ташкилотининг секретари.

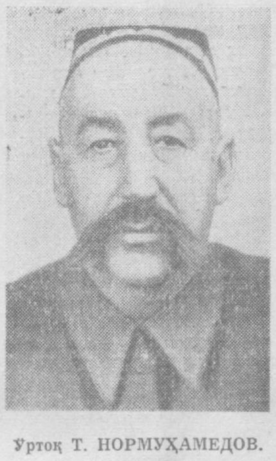

Ўртоқ Т. НОРМУҲАМЕДОВ.

Ўртоқ М. РАШИДОВ.

ТЕРИМЧИ ВА МЕХАНИК ҲАЙДОВЧИ ЎРТОҚЛАР! Ҳосилнинг нобуд бўлишига сира йўл қўймангиз. Пахтани кўз қорачиғидай сақлангиз. Бу катта халқ бойлиги ҳар бир грамминининг қадрига етингиз. Тома-тома кўл бўлганидек, граммлардан тоғ-тоғ пахта ғарамлари вужудга келишини эсда тутингиз. Пахтани чаноқларда қолдирмангиз, уни ташиш вақтида ерга тўкмангиз ва тупроққа қориштириб юбормангиз. Пахтани моллар пайҳон қилишига қарши шафқатсиз кураш очингиз. Ҳосил минг-минглаб одамларнинг қаҳрамонона меҳнати билан бунёдга келган, уни сира нобуд қилмай батамом териб олиш ва давлатга топшириш керак.

(Ўзбекистон Компартияси Марказий Комитети, Ўзбекистон ССР Олий Совети Президиуми ва Министрлар Советининг Мурожаатидан).

25 ЦЕНТНЕРГА ЕТКАЗАМИЗ

Ўзбекистон партия ва ҳукуматининг республикамиздаги барча меҳнаткашларга қарата чиқарган Мурожаатига жавобан меҳнат қилаётган колхозимиз пахтакорлари ажойиб меҳнат ғалабасини қўлга киритдилар. Давлатга пахта сотиш йиллик плани муваффақиятли адо этилди. Мамлакатга 1623 тонна пахта етказиб берилди. Ҳосилдорлик ўтган йилдагига қараганда 4,5 центнерга кўпайди.

Азамат колхозчиларимиз бу йил ўз зиммаларига ҳосилдорликни 25 центнерга етказиш мажбуриятини олганлар. Иш эрта кўкламданоқ ана шу маррани кўзлаган ҳолда ташкил этилди. Ер шароитимиз анча ноқулай бўлишига қарамай, ғўза парвариши даврида техникадан унумли фойдаланишга ҳаракат қилдик. Умумий майдонимизнинг 40 процентдан ортиқроқ еридаги ғўзалар икки томонлама парвариш қилинди.

Мавжуд ишчи кучи ва техника воситаларидан усталик билан фойдаланган Мардон Хўжаахмедов бошлиқ бригада аъзолари 120 гектар ернинг ҳар гектаридан 26 центнердан, Садон Ойхўжаев бошлиқ бригада аъзолари эса 75 гектар майдоннинг ҳар гектаридан 20 центнердан хирмон кўтариб, йиллик пахта тайёрлаш планини колхозимизда биринчилар қатори бажардилар.

Колхозимиз эришган бугунги ғалабада кўпмингкилограммчи теримчиларнинг ҳиссаси катта бўлди. Биз йиғим-теримга пухта ҳозирлик билан киришдик. Теримчилар ўртасида социалистик мусобақани кенг қулоч ёйдирдик. 7—8, 10 минг килограммчи теримчиларимиз сафи кун сайин кенгайиб борди. Шарофат Аширбоева, Оқбўлдиқ Қорабекова, Маҳбуба Ғиёсова сингари пешқадамларимиз шу кунларда ҳам суръатни бўшаштирмаётирлар. Уларнинг ҳар бири хирмонга кунига 100—120 килограммдан пахта тўкаётирлар. Бу чеварлар мавсум бошидан буён 5—6 тоннадан «оқ олтин» териб қўйишди.

Далаларимизда ҳали ҳосил кўп. Биз унинг бирор граммини ҳам нес-нобуд қилмай йиғиб-териб оламиз. Давлатга яна ҳар гектар ердан 5 центнердан «оқ олтин» етказиб берамиз.

Э. ШАМСИЕВ,
Чиноз районидаги Энгельс номли колхоз раиси.

А. РАИМҚУЛОВ,
колхоз партия ташкилотининг секретари.

Суратларда: (чапдан) Чиноз районидаги Энгельс номли колхоз раиси Эшон Шамсиев, партия ташкилотининг секретари Абдукарим Раимқулов, чевар теримчи Шафоат Аширбоева ва 2-бригада бошлиғи — механик-ҳайдовчи Дусенқул Худойберганов ўртоқлар.

А. Абалян фотолари.

БИР ЧИГИТ ҲАМ ЕРДА ҚОЛМАСИН!

Ҳамма далага, пахта йиғим-теримига! Юрагида ўти бор, тани-жони соғ ҳар бир ватанпарварнинг жойи далада! Ахир Ватанимиз бойлиги, ифтихоримиз «оқ олтин»имизнинг, ризқи-рўзимизнинг қанчаси ҳали далада ётибди. Куз-кузлигини қилади-да! Яқиндагина қаттиқ шамол бўлиб, ёмғир ёғди. Бир-икки кунлик об-ҳавонинг ёмон келиши йиғим-теримга қанча зарар келтирди, ахир! Районлар, колхоз ва совхозлар суръатни тушириб юбордилар. Областимиз бўлса, биринчи ўриндан тўртинчи ўринга тушиб қолди. Шундай экан, ҳозирги ғанимат кунларнинг қадрига етайлик. Мана ҳаво яна жўнашиб кетди, қуёш заррин нурларини саҳийлик билан сочмоқда. Ахир вақт кутиб турмайди-ку! Кунлар кетидан кунлар ўтяпти. Олдимизда ёз эмас, балки совуқ куз, қиш ойлари турибди. Ҳавога бўлса ишониб бўлмайди.

Ҳозирги куннинг ҳар бир дақиқаси олтин билан тенг, ўртоқ пахтакор! Ҳозир бир кунда қилинадиган ишни ёғингарчилик бошланиб кетгандан сўнг ўн-ўнбеш кунда ҳам бажариб бўлмайди. Унда йиғим-терим ишлари яна ҳам мураккаблашиб кетади.

Ишнинг кўзини билган, вақтнинг қадрига етган илғор хўжаликлар йиғим-терим ишларини намунали ташкил этиб, маррага бирин-кетин етиб бормоқдалар.

Қуйи Чирчиқ районининг азаматлари республикада биринчи бўлиб пахта тайёрлаш планини ҳам, социалистик мажбуриятини ҳам адо этдилар. Шунингдек, октябролди социалистик мусобақасида ғолиб чиққан Юқори Чирчиқ районидаги «Ленинский путь», «Политотдел», «Правда», «Ўзбекистон», «III Интернационал», Свердлов номли, Ўрта Чирчиқ районидаги «Полярная звезда», Охунбобоев номли, Янгиердаги «Коммунизм», Чиноздаги Энгельс номли, «Коммунизм», Оржоникидзе районидаги «Қизил Ўзбекистон», Ленин номли колхозлар, «Коммунизм» ва «Ўзбекистон ССР беш йиллиги» совхозлари ва бошқа хўжаликлар пахта тайёрлаш планини муддатидан илгари бажариб, 503 минг тоннага муносиб ҳисса қўшмоқдалар. Областимизнинг Оржоникидзе, Чиноз, Ўрта Чирчиқ, Юқори Чирчиқ районлари маррага яқинлашмоқдалар.

Лекин областимизда йиғим-теримда сусткашлик кўрсатаётган, ишни ташкил этаолмаётган хўжаликлар, районлар, бошқармалар ҳам борки, улар ўзларининг беპарволиклари, ишни ташкил этабилмасликлари билан терим суръатига ёмон таъсир кўрсатмоқдалар. Гулистон, Комсомол районларининг пахтакорлари, механизаторлари, сизларга нима бўлди, намунча судралясиз, ахир, ғанимат кунларни ўтказиб юборяпсиз-ку! Оққўрғон районичи? Оққўрғон райони бу йил теримда ниҳоят даражада уюшқоқсизлик кўрсатди. Районда нега аҳвол шундай. Бунинг сабаби шундаки, барча ишчи кучлари, техника йиғим-теримга тўла жалб этилмаган. Ваҳоланки, районда мажбуриятни қоплайдиган даражада ҳосил бор. Аммо шунга қарамасдан, район раҳбарларининг, шахсан райкомнинг биринчи секретари ўртоқ Каримовнинг бепарволиги, ишнинг ташкил этабилмаслиги туфайли йиғим-терим ишлари ниҳоят даражада судралмоқда, планни бажара олмаслик хавфи туғилмоқда.

Бундай қолоқликка бефарқ қараб бўладими? Бу район хўжаликларида машиналардан ёмон фойдаланилаётган экан, теримчиларнинг меҳнат унумдорлиги паст экан барча кучлар йиғим-теримга жалб этилмаган, хирмонда пахталар уйилиб қолаётган, «оқ олтин»нинг нобуд бўлишига йўл қўйилаётган экан бундай бепарволикка чидаб туриб бўладими?!

Пахтакор ва механизатор ўртоқлар, долзарб кунлар келди. Областимизда мажбуриятни қоплайдиган даражада мўл ҳосил етиштирилди. «Оқ олтин»имиз мўл-кўл, беҳисобдир. Машина, техника қўлимизда! Шаҳарлик биродарларимиз биздан ёрдамни аямаётирлар. Энди гап ишни ташкил этишда, жон куйдириб ишлашда! Агар ҳаммамиз бир ёқадан бош чиқариб, ҳамкор бўлиб, қўлни-қўлга бериб ишласак, областимизнинг шон-шуҳратини янада кўтарамиз, кунига 1,5—2 процентдан пахта тайёрлашга эришамиз.

Ҳозир областимизда 350 минг тоннадан ортиқ пахта тайёрланди. Давлат омборига яна 150 минг тоннага яқин «оқ олтин» тўкишимиз керак. Бунинг учун теримчилар, механизаторлар, тракторчилар, тайёрлов ходимлари, шаҳарлик ёрдамчилар, партия ва совет ходимлари, хуллас ҳаммамиз зўр бериб меҳнат қилишимиз лозим. Биронта бригада, колхоз, совхоз планни бажаргандан сўнг хотиржамликка берилмаслиги лозим, ўз зиммасидаги мажбуриятни шараф билан бажариш учун, ўз колхози, совхози, райони, областининг шуҳрати учун жонбозлик, ватанпарварлик кўрсатиб ишлаши лозим.

«Оқ олтин»имизнинг бир граммини ҳам ерда қолдирмай йиғиб-териб олайлик. Пахтани нобуд бўлишига йўл қўяётган, чаноқда, хирмон ва йўл чеккаларида тўкилиб қолишига йўл қўяётганларга нисбатан шафқатсиз бўлайлик! Сушилка, қуритиш-тозалаш цехларининг тўла ишлашини таъминлайлик!

Азиз пахтакорлар, механизаторлар, Улуғ Октябрнинг 45 йиллигини меҳнатда янги зафарлар билан нишонлайлик! Ҳамманинг ўрни далада, «оқ олтин»дан хирмон яратилаётган жойда! Пахтакорлик шарафи ҳар биримиз учун ҳамма нарсадан юқоридир. Ана шу шараф учун, сўзимизнинг устидан чиқиш учун курашайлик, Ватанга 503 минг тонна «оқ олтин» берайлик.

ТАСС АХБОРОТИ

Космик фазони ва Қуёш системаси планеталарини тадқиқ қилиш программасига мувофиқ 1962 йил 1 ноябрда Совет Иттифоқида Марс планетаси томон космик ракета учирилди.

Бундай учириш биринчи марта амалга оширилди.

Такомиллашган учирувчи ракетанинг охирги босқичи Ернинг оғир сунъий йўлдошини ўрталик орбитага олиб чиқди, шу йўлдошдан космик ракета Марс планетаси томон ҳаракат траекториясига учирилди.

Автоматик станциянинг Марс планетасига қадар учиши етти ойдан кўпроқ давом этади.

«Марс — 1» автоматик станциясини учиришдан кузатилган асосий вазифалар қуйидагилардан иборат:

— Марс планетасига учиб бориш вақтида космик фазони узоқ вақт давомида тадқиқ қилиш;

— планеталараро космик радио алоқа ўрнатиш;

— Марс планетасини фото суратга олиб, Марс юзасининг олинган фотографияларини радиоканаллар орқали Ерга юбориш.

Телеметрик, ўлчов аппаратлари ва илмий аппаратлар учиш программасига мувофиқ автоматик равишда ва Ердан юборилган радио командалар билан ишга туширилади.

Махсус ўлчаш комплекси ва олис космик радио алоқа маркази автоматик станциянинг учишини кузатиб, унинг траекторияси параметрларини белгилаб, у юборган илмий информацияни Ер юзида қабул қилиб туради.

Ўлчов информациясини координация — ҳисоблаш марказида ишлаб чиқишнинг дастлабки натижалари «Марс—1» автоматик станцияси ҳисоблаб қўйилган траекторияга яқин траектория бўйлаб ҳаракат қилаётганлигини кўрсатди. 2 ноябрда Москва вақти билан соат 10 да станция Ердан 237 минг километр масофада Ер юзасининг координатлари Ғарбий узоқликнинг 37-градуси ва шимолий кенгликнинг 48-градусидаги нуқта тепасида учиб боради.

«Марс — 1» автоматик станцияда ўрнатилган аппаратларнинг ҳаммаси нормал ишлаб турибди.

Планеталараро «Марс — 1» автоматик станция учирилганлиги космик фазони ва Қуёш системаси планеталарини ўрганишдаги яна бир босқичдир.

ПАХТАНИ НОБУД ҚИЛМАНГ!

ПАХТАНИ НОБУД ҚИЛГАНЛИК ВА ПАХТАНИ ҚОНУНГА ХИЛОФ РАВИШДА ҚАЙТА ИШЛАГАНЛИК УЧУН ЖАВОБГАРЛИК ТЎҒРИСИДА

Ўзбекистон ССР жиноят кодексининг 183-моддасига биноан, пахтани териш, сақлаш ёки ташиш вақтида анча миқдорда нобудгарчиликка йўл қўйиш ҳамда ғўзапояларни пахтаси билан ўтин қилиб ёқиш ва бошқа мақсадларда фойдаланиш, агар бу ҳаракатлар учун, жамоат ёки маъмурий чоралар кўрилган бўлса, бир йилгача муддатга озодликдан маҳрум қилиш ёки 6 ойгача муддатга ахлоқ-тузатиш иши ёхуд 50 сўмгача штраф солиш ёки жамоат иззаси бериш билан жазоланади.

Пахтани ва чигитни қонунга хилоф равишда қайта ишлаш, шунингдек пахтани ва ундан ишлаб чиқарилган нарсаларни сотиш икки йилгача муддатга озодликдан маҳрум қилиш, ёки бир йилгача муддатга ахлоқ-тузатиш иши ёхуд 100 сўмгача штраф солиш билан жазоланади.

ҚУЙИ ЧИРЧИҚ ЧОРВАДОРЛАРИНИНГ МУВАФФАҚИЯТИ

Улуғ Октябрь социалистик революциясининг 45 йиллиги кунини муносиб меҳнат совғалари билан кутиб олиш учун астойдил меҳнат қилаётган Қуйи Чирчиқ райони қишлоқ хўжалиги меҳнаткашлари яна бир ажойиб муваффақиятга эришдилар. 1 ноябрга қадар 1961 йилдагига нисбатан 190 центнер ортиқ, яъни 9068 центнер гўшт сотилди.

Райондаги 10 та колхознинг ҳаммаси маррага етди. Районнинг колхозлари ва совхозлари ҳар бир соғин сигир учун 18 тоннадан — жами 51 минг 368 тонна силос бостирдилар.

СЎНГГИ ГРАММИГАЧА

Фидокорона меҳнатимиз яхши натижа берди. 718 гектар ернинг ҳар гектаридан 31 центнердан пахта топшириб, планни 101 процентга етказиб бажардик. Ўтган йилнинг шу давридагига нисбатан 183 тонна кўп пахта сотилди.

Колхозимиз бўйича машина терими плани 135 процент, пахтани қоп-қанорсиз ташиш плани 148 процентга етказиб адо этилди.

Бу йил кўп центнерчи бригадалар сафи кенгайди. А. Қўрғонов, Х. Хорунов, Н. Йўлдошева, К. Мўминов, Эрназаров, А. Юнусов, А. Шопўлатов бошлиқ бригадалар гектаридан 32-36 центнердан ҳосил йиғиб олдилар. Ҳамида Ҳасанова, Сатира Ҳикоева, Зайнаб Халилова, Турғун Муталов каби механик-ҳайдовчиларимиз, Муътабар Йўлчиева, Каромат Эргашева, Лутфия Юсупова, Муътабар Маъдиева, Ҳадича Хорунова, Мукар Қодирова, Ойниса Зокирова, Марғуба Ортиқова, Маҳмуд Хусанов, Жўра Азизов каби кўпмингкилограммчиларимиз пахта теримида ҳаммага намуна бўлдилар.

Колхозимизда пилла, тухум, гўшт, жун, қовун-тарвуз, узум, картошка ва мева топшириш планлари ҳам ортиғи билан бажарилди. Чорва қишловини намунали ўтказиш учун пухта тайёргарлик кўриб қўйдик.

Биз эришилган ютуқлар билан қаноатланиб қолмаймиз. Ҳосилнинг сўнгги граммигача нобуд қилмай териб оламиз ва пландан ташқари 400 тонна пахта топширамиз.

Биз, йиғим-терим ишларини кучайтириш билан бирга келгуси йил мўл ҳосили учун ҳам пухта замин ҳозирламоқдамиз.

Ю. ФАЙЗИЕВ,
Янгийўл районидаги «XIX партсъезд» колхозининг раиси.

Р. НИЕЗОВ,
колхоз партия ташкилотининг секретари.

Ўртоқ Ю. ФАЙЗИЕВ.

Ўртоқ Р. НИЕЗОВ.

БАҲОНАЛАР БИЛАН ҚАНОРЛАР ТЎЛМАЙДИ

«Ленинград» колхози ҳозиргача давлатга 3965 тонна пахта сотди. Бу пахтанинг 2605 тоннаси ёки 70 проценти машина билан терилди. Пахта теримида ҳамма хўжаликлардан кейинда қолган бу колхоз машина туфайли йиллик планни 80 процентдан ошириб, районда биринчи ўринга чиқиб олди. Бу жуда ажойиб ва қувончли кўрсаткич. Бу билан фақат колхоз аъзоларигина эмас, сирдарёликлар ҳам фахрлансалар арзийди.

Районда бундай қувончли хабарларни яна эшитиш мумкин. «Ленинград» колхозининг Карим Багразе бошлиқ бригадаси аъзолари гектаридан 32 центнердан ҳосил олиб, йиллик планни ошириб бажардилар. Ленин номли колхознинг Мустак Алиев бошлиқ бригадасида гектаридан 38 центнердан ҳосил кўтарилди. Тарас Шевченко номли колхозда Тилов Маманов бошлиқ бригада ҳам 32,8 центнердан ҳосил олгани ҳаммани хурсанд қилди. «Правда» колхозидан Қобулбой Қодиров ва «Гигант» колхозидан Ҳамроқул Ризаевлар биринчи бўлиб маррага етдилар деган хабарни эшитганлар беҳад қувондилар. Бундай мисолларни яна санаш мумкин. Булар Сирдарё ерларидан юқори ҳосил олиш мумкинлигидан, пахта тайёрлаш суръатини тезлаштириш имкониятлари борлигидан дарак беради. Булар кишида ишонч ва қаноат ҳосил қилади.

Лекин айни пайтда кўпгина хўжаликларда олиб борилаётган ишлар райондаги ўртоқларнинг ўзларини ҳам қаноатлантирмайди. Бунга ҳар хил важлар, ташкилий уюшқоқсизликлар, мавжуд ишчи кучларидан, терим агрегатларидан тўла ва унумли фойдаланилмаётганлиги, ишда бўшашувчилик каби ҳоллар сабаб бўлаяпти.

Октябрь ойи учун катта умид ва зўр ишонч билан район графиги тузилган, ҳар қайси хўжалик бўйича конкрет топшириқлар берилган эди. Шунга мувофиқ бир ой мобайнида 36411 тонна пахта терилиши лозим эди. Бироқ бу графикда белгиланган топшириқни кўпчилик хўжалик бажармади. 9 хўжаликда белгиланган топшириқ ҳатто 50 процентга ҳам етмади.

Теримнинг дастлабки кунида районда пахтамиз ёш, унинг устига совуқ уриб кетди, деган гап тарқалган эди. Айни кунларда эса «кўсаклар без бўлиб очилмай турибди. Қани бир совуқ урса эди» деган гап кўп эшитила бошлади. Аммо далани кезган киши бу гаплар фақат баҳона эканини дарҳол сезиб олади.

Ўртоқ Метанов раислик қилаётган Ильич номли колхозда пахта тайёрлаш плани энди 38,3 процент бажарилди. Бу колхозда бир қанча ерга чигит қайта экилгани рост, лекин ғўзани совуқ уриб кетди, деган гап ёлғон. Тўғри, кейинги вақтдаги ёғингарчилик ишга қаттиқ зарба берди. Лекин бу ердаги ўртоқлар ёмғир ҳамма ердан кўра бизнинг колхозга кўпроқ ёғди, дейдилар. Бу гап ёлғон. Қийинчилик ҳамма ерда бир хил юз берди-ю, бу колхозда ваҳима ва саросимага тушиш кўпроқ бўлди.

Далаларни бригадама-бригада айланиб чиққан кишида «пайкалда пахта кўпми ёки ерда пахта кўпми» деган ғалати савол пайдо бўлади. Дарҳақиқат қаердан юрманг, қаерга борманг йўлларда, хирмон атрофларида, эгат ораларида пахталар сочилиб, лойга, тупроққа беланиб нес-нобуд бўлиб ётибди. А. Ниёзов бошлиқ бригаданинг хирмонига келадиган йўлларга, хирмон атрофига назар ташласангиз пахта кигизга ўхшаб ерга ёпишиб ётганини кўрасиз. Бригадирга «шу пахтами» десангиз «ҳа, пахта» деб жавоб беради. «Нега териб олинмади» десангиз «қўл тегмаяпти» дейди. Бу колхозда нобуд бўлаётган пахталарни териб олишга қўллари тегмаяпти.

З. Хусанов бошлиқ бригада хирмонининг атрофи лой, шу лойга талайгина пахта тўкилган, биров эгилиб уни олишга бўйни ёр бермайди. Хирмоннинг қаршисидаги пайкалда теримчилар кўсак теришяпти. Колхозчилар ҳам, ёрдамчилар ҳам шу ерда. Теримчилар ўтиб кетган эгатларни бир ораласангиз афсусланасиз. Ерга тўкилган пахталар, кўсакларни босиб ўтилгану, териб олинмаган. Бригадир ҳам, табелчи Мустафо Бекиров ҳам шу ерда. Лекин уларнинг тўкилиб, сочилиб ётган ва нобуд бўлаётган пахталар билан сира ишлари йўқ. «Қўллари тегмайди». Бу ерда на тартиб бор ва на интизом, иш пала-партиш.

Пайкалнинг ўртасига тарози ўрнатилган. Ғарам қилиб қўйилган кўсак атрофидаги бир талай ер кўринмайди. Ҳамма ерда кўсаклар сочилиб ётибди. Уни хирмонга келиб кетаётганлар босиб ўтаяпти. Бу кўсакларнинг ярми ерга ботиб кетган, лекин бунга ҳеч ким парво қилмайди.

Қайси бригадага борманг ва қайси пайкални ораламанг айни аҳволни кўрасиз. Колхоз раиси Аҳмат Метанов ҳам, партия ташкилотининг секретари Фармонқул Шодмонқулов ҳам бу йил об-ҳаво туфайли ғўза сийрак бўлиб қолганини қайта-қайта таъкидлайдилар. Аммо шу кунларда эса сийрак ғўзаларда етишган ҳосилни нобуд қилиш билан яна ҳосилни сийраклаштиришга йўл қўяётганликларини гўё сезмагандай ҳис қиладилар.

Хусанов бошлиқ бригадада битта кўрак чувийдиган машина ишлаяпти. Унинг келтирилганига 4 кун бўлган. 4 кунда шу машина билан бор-йўғи 16 тонна кўрак чувилган. Колхоздаги 4 та кўрак чувийдиган машинанинг иккитаси дуруст ишлаётган бўлса, иккитаси наридан-бери ишлаяпти. 130 тонна запас кўрак чувилмай турибди. Лекин ишдаги шундай парокандаликларни, ташкилий уюшқоқсизликларни колхоз раҳбарлари хаспўшлаб, нуқул об-ҳаводан нолимоқдалар.

Пахта фақат Ильич номли колхоздагина эмас, бошқа колхозларда ҳам нобуд қилинмоқда. Пагранга борадиган асфальтли йўлда «1-Май», Ҳамза номли колхозлар пахта қуритишмоқда, йўлнинг икки четида тупроққа ва хашакларга қоришиб ётган пахталарни ҳеч ким териб олмайди. Бу колхоз раҳбарлари кўчада пахта қуритишни ўйлаганлар-у, аммо пахта нобудгарчилигига йўл қўймаслик тадбирларини кўрмаганлар.

Сирдарё районида ана шундай ҳолларни учратиш мумкин. Шу туфайли районда пахта териш суръати ҳали паст. Бунга мавжуд ишчи кучлари тўла сафарбар этилмагани ҳам сабаб бўлаяпти, терим агрегатларидан тўла ва унумли фойдаланилмаётганлиги ишни орқага сураяпти. Масалан, октябрь ойида 194 машинадан ўрта ҳисобда 107 таси ишлади, холос, шу туфайли машина билан 11875 тонна ўрнига 5501 тонна пахта терилди. График 47,5 процент бажарилди. 7708 киши теримга тўла сафарбар этилмади. Айниқса «Ўзбекистон», «Қизил Октябрь», «Ҳақиқат» ва бошқа колхозларда бу ишга етарли эътибор берилмади.

Ҳозир ғўзаларни совуқ ҳам уриб бўлди, ҳаво ҳам ёмон эмас. Айрим кишилар рўкач қилиб келаётган баҳоналарга ўрин қолмади. Ҳар қандай баҳоналарга, баҳоналар паноҳида нобудгарчиликка йўл қўйишга барҳам бериш керак. Бунинг ўрнига пахтанинг сўнгги граммигача териб олиш учун бутун куч ва техникани сафарбар этиш лозим. Баҳоналар билан қанорлар тўлмайди!

Б. ХАЛИЛОВ,
«Тошкент ҳақиқати» мухбири.

КАТТА МЕҲНАТ ҒАЛАБАСИ

Винница область. Томашпольский районидаги КПСС XX съезди номли колхоз комсомол ташкилотининг секретари Раиса Пасечник бошлиқ звено юз гектар майдоннинг ҳар гектаридан 109,5 центнердан маккажўхори дони олди.

Н. С. Хрушчев Раиса Пасечникка ёзган хатида йигит ва қизларнинг бу катта меҳнат ғалабаси — далаларда ва фермаларда ишлаётган ҳамма учун муносиб намунадир, деб таъкидлайди.

Н. С. Хрушчев Раиса Пасечник звеносида ёш колхозчилар меҳнатни ўқиш билан қўшиб олиб бораётганликларига тўхталиб, меҳнат қилишни севадиган киши қишлоқ хўжалик фанини анча муваффақиятлироқ эгаллайди, юқори малакали мутахассис бўлиб қолади, ўз Ватанига, ўз халқига шараф билан хизмат қилади, деб таъкидлайди.

Никита Сергеевич Хрушчев Раиса Пасечникка, у билан бирга меҳнат қилаётган ўртоқларига ўз ишларида янги муваффақиятлар ҳамда ҳаётларида бахт-саодат тилади. (ТАСС).

СССРДА КОММУНИЗМ ҚУРИШ ВА ҚИШЛОҚ ХЎЖАЛИГИНИ РИВОЖЛАНТИРИШ

Н. С. Хрушчевнинг қишлоқ хўжалиги масалаларига доир докладлари ва нутқларининг иккинчи томи

Давлат Сиёсий адабиёт нашриёти ўртоқ Н. С. Хрушчев докладлари ва нутқларининг «СССРда коммунизм қуриш ва қишлоқ хўжалигини ривожлантириш» деган ном остида иккинчи томини нашр этди. Бу томга 1955 йил февраль ойидан 1958 йил январь ойига қадар бўлган давр ичидаги докладлар, нутқлар, суҳбатлар ва қишлоқ хўжалик илғорларига ёзилган хатлар киритилди. Бу давр партия КПСС Марказий Комитети сентябрь Пленумининг қарорларини амалга ошириш йўлида жуда катта ташкилотчилик ишларини авж олдириб юборган давр бўлган эди. Партия ва халқ ҳаётидаги мана шу жуда муҳим босқич ўртоқ Хрушчевнинг докладлари ва нутқларида чуқур акс этган.

Иккинчи томга қуйидаги материаллар киритилган: Украина Компартияси Марказий Комитетининг Пленумида 1955 йил 18 февралда сўзланган нутқ — «Украина қишлоқ хўжалик меҳнаткашларининг катта вазифалари»; Шарқи-Жануб областлари қишлоқ хўжалик ходимларининг кенгашида 1955 йил 18 мартда сўзланган нутқ — «Колхозлар ва совхозларда ишлаб чиқаришни янгича планлаштирайлик, хўжаликка конкрет раҳбарлик қилайдик»; Марказий — қоратупроқ зонасининг областларидаги қишлоқ хўжалик институтлари ва тажриба станциялари илмий ходимларининг кенгашида 1955 йил 28 мартда сўзланган нутқ — «Фан ишлаб чиқаришга хизмат қилиши лозим»; Марказий — қоратупроқ зонасидаги областлар қишлоқ хўжалик ходимларининг кенгашида 1955 йил 30 мартда сўзланган нутқ— «Хўжаликни оқилона олиб борайлик»; Ери қоратупроқ бўлмаган марказий зонадаги областлар ва автоном республикалар қишлоқ хўжалик ходимларининг кенгашида 1955 йил 7 апрелда сўзланган нутқ—«Колхозлардаги ташкилотчилик ишини юқори поғонага кўтарайлик», Ғарби-Шимолдаги областлар ва автоном республикалар қишлоқ хўжалик ходимларининг кенгашида 1955 йил 12 апрелда сўзланган нутқ—«Ҳар бир колхозга ва совхозга конкрет раҳбарлик қилайлик»; Болтиқ бўйи республикалари қишлоқ хўжалик ходимларининг кенгашида 1955 йил 16 июнда сўзланган нутқ — «Балтика бўйи республикаларининг колхозлари ва совхозлари маҳсулотларни мўл-кўл қилишга ўзларининг муносиб ҳиссаларини қўшадилар»; Курск областидаги Хомутовский райони Калиновка қишлоғининг колхозчилари билан 1955 йил 31 октябрда қилинган суҳбат—«Ижтимоий хўжалик — колхозчилар фаровонлигининг негизидир»; иттифоқчи республикалар қишлоқ хўжалик министрларининг ва СССР Қишлоқ хўжалик министрлиги коллегия аъзоларининг кенгашида 1955 йил 14 ноябрда сўзланган нутқ — «Қишлоқ хўжалигини ривожлантиришнинг баъзи масалалари тўғрисида»; пахтачилик ходимларининг кенгашида 1955 йил 20 декабрда сўзланган нутқ — «Пахтачиликни юксалтириш учун зўр бериб курашайлик»; КПСС Марказий Комитетининг партия XX съездига 1956 йил 14 февралда қилинган ҳисобот докладидан — «Қишлоқ хўжалик маҳсулоти етиштиришни кескин кўпайтириш — умумхалқ вазифасидир». Уралдаги областлар ва автоном республикалар қишлоқ хўжалик ходимларининг кенгашида 1956 йил 20 июлда сўзланган нутқ — «Ҳар бир область умумхалқ ишига муносиб ҳисса қўшмоғи лозим»; Сибирдаги областлар, ўлкалар ва автоном республикалар қишлоқ хўжалик ходимларининг кенгашида 1956 йил 24 июлда сўзланган нутқ — «Сибирнинг бойлиги — халқ хизматига»; Қозоғистон ССР қишлоқ хўжалик ходимларининг кенгашида 1956 йил 28 июлда сўзланган нутқ — «Қозоғистоннинг бир миллиард пуд ғалласи учун»; Краснодар ўлкаси қишлоқ хўжалик ходимларининг кенгашида 1957 йил 8 мартда сўзланган нутқ — «Кубань дон, гўшт, сут етиштириб берадиган энг катта фабрика бўлиши лозим»; Жануб ва Шимолий Кавказ қишлоқ хўжалик ходимларининг кенгашида 1957 йил 12 мартда сўзланган нутқ — «Гўшт етиштиришни кўпайтириш учун кураш— умумхалқ вазифасидир»; Ери қоратупроқ бўлмаган марказий зона областлари қишлоқ хўжалик ходимларининг кенгашида 1957 йил 30 мартда сўзланган нутқ—«Ери қоратупроқ бўлмаган марказий зона районларида гўшт ва сут етиштиришни кескин кўпайтирайлик»; Марказий қоратупроқ областлари қишлоқ хўжалик ходимларининг кенгашида 1957 йил 3 апрелда сўзланган нутқ—«Қоратупроқ областларидаги колхоз ва совхозларнинг катта резервлари»; Горький, Киров областлари, Мари, Мордовия ва Чувашия АССР қишлоқ хўжалик ходимларининг кенгашида 1957 йил 8 апрелда сўзланган нутқ — «Гўшт ва сут етиштиришни кўпайтиришнинг ҳамма резервлари ишга солинсин»; РСФСР Ғарби-Шимолидаги областлар ва автоном республикалар қишлоқ хўжалик ходимларининг кенгашида 1957 йил 22 майда сўзланган нутқ»; Бутуниттифоқ қишлоқ хўжалик ва Бутуниттифоқ саноат виставкаларини очишга бағишланган митингда 1957 йил 2 июнда сўзланган нутқ — «Илғор тажриба хазинаси»; Белоруссия ССР қишлоқ хўжалик илғорларининг кенгашида 1958 йил 22 январда сўзланган нутқ — «Белоруссия қишлоқ хўжалигининг резервларидан тўлиқроқ фойдаланайлик» ва бошқа материаллар.

ОБЛАСТЬ ИЖРОИЯ КОМИТЕТИДА

ГЎШТ, СУТ ЯНАДА КЎПАЙСИН

Яқинда меҳнаткашлар депутатлари Тошкент область Совети ижроия комитетининг мажлиси бўлиб ўтди. Ижроия комитет область колхоз ва совхозларида чорвачилик маҳсулотлари етиштириш юзасидан олинган социалистик мажбуриятнинг бажарилиши ҳақидаги масалани кенг муҳокама қилди.

Мажлисда шу нарса маълум бўлдики, областнинг кўпгина хўжаликларида чорва моллари туёғини кўпайтириш, уларнинг маҳсулдорлигини ошириш ҳақидаги олинган социалистик мажбурият қониқарсиз бажарилмоқда.

Мажлисда сўзга чиққан ўртоқларнинг қайд қилишича, Сирдарё районида гўшт ва сут етиштиришнинг аҳволи яхши эмас. Район ижроия комитети ва қишлоқ Советлари чорвачиликни ривожлантириш масалалари билан системали равишда шуғулланиб турмаяптилар. Тарас Шевченко номли, Максим Горький номли, «Правда» каби колхозларда чорвачиликка раҳбарлик қилиш ўз ҳолига ташлаб қўйилган. Зоотехникларнинг роли оширилмаган. Илғор чорвадорларнинг бой тажрибалари кенг оммалаштирилмаяпти.

Молбоқар ва чўпонларнинг самарали ишлашлари учун барча қулайликлар яратиб берилмаган. Ижроия комитетларнинг мажлисларида олинган социалистик мажбуриятларнинг бажарилиши ой сайин якунланиб турилмаётир. Бу эса ёмон оқибатларнинг келиб чиқишига сабаб бўлди. Сўнгги вақтда район колхоз, совхозлари гўшт ва сут маҳсулотлари етиштиришни кескин равишда камайтириб юбордилар. Район 9 ой ичида гўшт етиштириш бўйича олган мажбуриятини бор-йўғи 29 процент, сут етиштиришни эса 40 процент миқдоридагина бажарган, холос.

Гулистон ва Оржоникидзе районларида бутун куч ва резерв социалистик мажбуриятни шараф билан бажаришга сафарбар қилинмаган. Хўжалик йилининг якунланишига саноқли кунлар қолишига қарамай, бу районларда гўшт, сут тайёрлаш мажбурияти 32—43 процент миқдорида адо этилган, холос. Ўрта Чирчиқ, Оққўрғон, Калинин районларида чорвачилик маҳсулотларининг мўлкўллиги учун курашда жиддий камчиликларга йўл қўйилмоқда.

Область Совети ижроия комитети мажлисида территориал ишлаб чиқариш бошқармаларининг ходимлари чорвачилик фермалари ишига амалий ёрдам бермаётганлиги ҳақида кўпгина фактлар келтирилди. Янгиер, Гулистон ишлаб чиқариш бошқармаларига қарашли айрим колхоз, совхозлар яхши боқилмаган, озғин молларни ҳам гўштга топширишга йўл қўйганлар.

Ҳали ҳам областнинг кўп хўжаликларида моллар меҳр билан парвариш қилинмаяпти. Айниқса соғин сигирларни силос, кунжара, шулха ва бошқа концентратли озуқалар билан боқиш кенг йўлга қўйилмаган. Ҳар бир соғин сигирлар ҳисобига сутни кўпайтириш ва уни ҳисобга олиб боришга тегишинча аҳамият берилмаётир.

Мажлисда жуда кўп хўжаликларда чорва моллари қишловига тайёгарлик кўриш иши ҳам ўз ҳолига ташлаб қўйилганлиги маълум бўлди. Ем-хашак, силос етарли миқдорда жамғарилмаган. Молхоналарни ремонт қилиш ўлда-жўлда.

Область Совети ижроия комитети чорвачиликка раҳбарлик қилишни тубдан яхшилаш, чорвадорлар ўртасида социалистик мусобақани кенг қулоч ёйдириш, қолоқ хўжаликларга ёрдамни кучайтириш билан гўшт, сут, жун ва бошқа қишлоқ хўжалик маҳсулотларини кўпайтиришга қаратилган кенг қарор қабул қилди.

УЛУҒ ОКТЯБРНИНГ 45 ЙИЛЛИГИ ШАРАФИГА

Новаторлар фонди бойимоқда

Чирчиқ электрохимия комбинати рационализаторлик ва ихтирочилик бюросида бир журнал бор. Унга янги тушган рационализаторлик таклифлари қайд қилиб борилади. Шу журналда деярлик ҳар куни янги ёзув пайдо бўлади десак муболаға қилмаймиз. Айрим пайтларда бир кунда 2-3 за ундан ортиқ таклифлар номи қайд қилинган ёзувларни ҳам ўқиш мумкин.

Улуғ Октябрнинг 45 йиллиги шарафига меҳнат вахтаси давом этаётган шу кунларда бундай ёзувлар тобора кўпайиб бормоқда. Сентябрь ва октябрь ойлари ичида кимёгарлар асбоб-ускуналардан унумли фойдаланиш, ишлаб чиқариш жараёнини механизациялаш ва автоматлаштиришга қаратилган 130 дан ортиқ рационализаторлик таклифини киритдилар.

Булар орасида ремонт-механика цехининг ходимларидан Тамбаков ва Назаров ўртоқларнинг таклифи диққатга сазовордир. Бу таклиф 7-цех асбоб-ускуналари учун тайёрланадиган махсус втулкаларни ишлаб чиқариш технологиясини ўзгартишга қаратилган. Журналда таклифнинг ёнига «1962 йил, 17 октябрь» деб ёзиб қўйилган. Бу, янгиликнинг ишлаб чиқаришга жорий қилинган кунидир. Мана шу биргина таклиф туфайли цех бир хил номдаги деталларни ишлаб чиқариш бўйича 3 минг сўмга яқин маблағни тежаб қолади.

Октябролди мусобақаси даврида комбинатда 60 дан ортиқ қимматли рационализаторлик таклифи ишлаб чиқаришга жорий қилинди. Улар ҳисобига ҳар йили 45 минг сўмлик фойда олиш мумкин.

Комбинат новаторлари ишлаб чиқаришни такомиллаштириш учун курашни авж олдира бориб, маҳсулот тайёрлашни кўпайтириш ва таннархини камайтириш хусусида ўзларининг катта ижодий ҳиссаларини қўшаётирлар. 15-цех бошлиғи Позняков ва техрорук Клименко ўртоқларнинг ташаббуси билан компрессорларни аралашган схема бўйича ишлатишга ўтилди. Бу янгилик асбоб-ускуналардан мақсадга мувофиқ равишда фойдаланиш ҳамда йилига 13 минг сўмлик маблағни тежашга ёрдам беради.

Мехренчин, Можара, Калинин ва Бородин ўртоқлардан иборат новаторлар группаси яқинда биринчи цехда ажойиб янгилик яратди. Улар компрессорлар тезлигини ошириш ҳисобига уларнинг қувватини кўпайтиришнинг янги усулини топдилар. Дастлабки ҳисоблашлар шуни кўрсатадики, бу тадбир комбинатга йилига бир неча ўн минг сўмлик фойда келтиради.

Шунингдек, кислород цехида ҳам бир қанча қимматли янгиликлар амалга оширилмоқда. Бу ерда аммиак олиш технологик схемасида азотдан рационал фойдаланиш усули ўзлаштирилди. Янги усул туфайли аммиак ишлаб чиқаришни ошириш ҳамда шунинг ҳисобига 50 минг сўм йиллик фойда олиш мумкин.

Новаторлар сафи ўсмоқда, улар киритаётган қимматли таклифлар кўпайиб, рационализаторлик фонди бойиб бормоқда. Янгилик изловчилар шу йилнинг ўтган ойлари мобайнида 1100 та рационализаторлик ва ихтирочилик таклифини киритдилар, улардан 740 таси ишлаб чиқаришга жорий қилиниб, йилига давлатнинг 420 минг сўмлик маблағи тежаладиган бўлди. Бу — чирчиқлик кимёгарларнинг шонли Октябрь байрамига муносиб совғаси бўлади.

В. ТАЛГАРОВ.

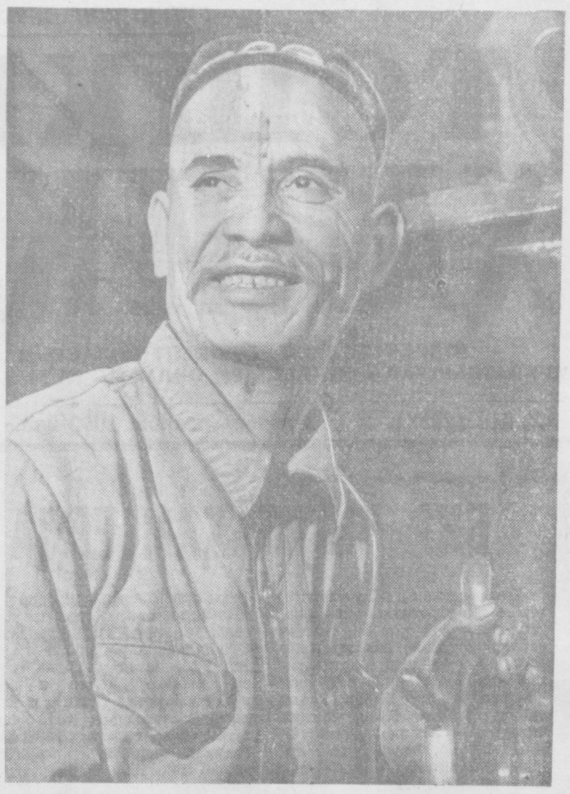

Тошкентдаги Октябрь революцияси номли тепловоз-вагон ремонт заводи ғилдирак цехининг прессчиси Ҳаким Мирзаев Улуғ Октябрь байрамини меҳнат совғалари билан кутиб олмоқда. У кунлик топшириқларни 120 процентдан адо этаётир. Суратда: ўртоқ Ҳ. Мирзаев.

ПЕШҚАДАМЛАР

Қўйлиқдаги 2-темир-бетон конструкциялари ва деталлари заводининг меҳнатсевар коллективи шу улуғ айём кунларида самарали меҳнат қилмоқда. Ишчилар, инженер-техник ходимлар ва хизматчилар бир ёқадан бош чиқариб ишлашлари туфайли етти йилликнинг тўртинчи йилида ўз зиммаларига юклатилган топшириқларни муваффақиятли адо этмоқдалар. Бетончилар ўн ойлик ялпи маҳсулот ишлаб чиқариш планини муддатидан 15 кун илгари тўла бажаришган эди.

Улар қўлга киритилган ана шу ютуқларни янада мустаҳкамлаш учун социалистик мусобақани авж олдираяптилар. Бу мусобақада барча касбдаги ишчилар актив иштирок этишяпти. 1 ва 2-цех коллективлари унумли ишламоқдалар. Бу пешқадам коллективлар шу кунларда ноябрь ойининг иккинчи ўн кунлиги ҳисобига маҳсулот тайёрлашаяпти. Ёқуб Қодиров бошчилигидаги бетончилар бригадасининг иш кўрсаткичлари, айниқса, қувончлидир. Бригада аъзолари смена нормасини 180 процентга етказиб адо этмоқдалар.

Х. ХАЙДАРОВ,
Қ. ХОШИМОВ.

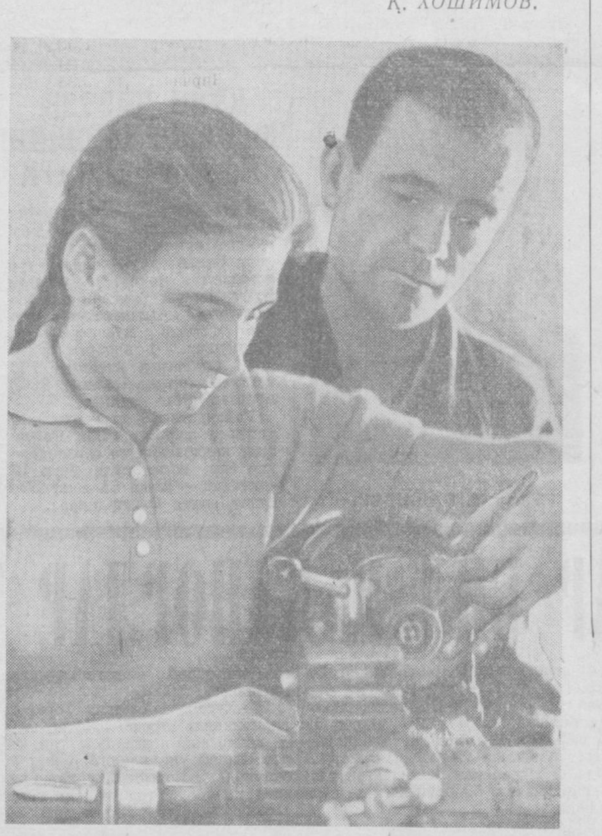

1-«Далварзин» совхозига қарашли В. И. Ленин номли ўрта мактабда ишлаб чиқариш таълими яхши йўлга қўйилган. Суратда: политехника ўқитувчиси Решат Бекиров 10-синф ўқувчиси Таня Харитоновага ҳунар ўргатаётир.

А. Абалян фотолари.

ЕТТИ ЙИЛЛИК ИЛҒОРЛАРИ

ИЖОДКОР

Бир неча кундирки, Решатда ором йўқ. У пресслаш агрегатининг иш унумини ошириш ҳақида бош қотиради, унга биронта янгилик киритиш ҳақида ўйлайди.

Прессда тайёрланган маҳсулотни қолипдан кўчириб олиш учун махсус кнопка босилади. Қолип тарелкаси юқорига кўтарилиб, турткичлар тайёр бўлган чархни ташқарига чиқазиб ташлайди. Қолипни жойига туширишучун яна кнопкани босиш лозим. Биргина шу операцияни бажариш учун 1-1,5 минут қўшимча вақт керак.

Қолипни ўз жойига автоматик тарзда туширишнинг иложи йўқмикан? Шундай бўлганида вақт тежалиб, иш унуми анча ошган бўларди-да! Решатни шу фикр чулғаб олган эди. У ишда ҳам, уйда ҳам, кўча-кўйда ҳам шу ҳақда ўйлайди. Ахир у бошлаган ишини охирига етказмай «бор-е»деб ташлаб кетадиганлардан эмас-да!

Хаёл уни бугун ҳам ўз ҳолига қўймади. Мана, куни билан тиним билмай ишлаб турган агрегатларнинг шовқини тинди: смена тугади. Айниқса ҳамиша шовқин-суронга тўла бўладиган пресслаш участкаси сув қуйгандек жим-жит бўлди-қолди. Лекин бу сокинлик узоқ чўзилмади. Орадан сал ўтар-ўтмас саф тортган пресслардан бирининг «гурс» этган овози эшитилди. Кимдир гоҳ унинг атрофида парвона бўлади, гоҳ қўлига қалам олиб, қоғоздаги схемага аллақандай белгилар қўярди. Бу йигит — Решат эди.

У шу зайлда узоқ ишлади. Ниҳоят калаванинг учини топгандай бўлди: кўзлари чақнаб, юзига илиқ табассум югурди. Прессга автоматик педалли турткичлар ўрнатиш зарур, деган қарорга келди у.

Эртаси куни Решат корхонанинг донгдор ихтирочиларидан бири, ремонт-механика участкасининг шлифовкачиси Ж. Фератовни учратиб қолди.

— Жаъфар ака, вақтингиз бўлса агрегатимнинг ёнига бир келиб кетсангиз...

— Нима гап, яна бир янгиликнинг этагидан ушлаб олдингми? — кулди у.

— Келганингизда кўрсатаман.

Смена тугагач, икки касбдош Решат ишлайдиган пресс ёнига келишди.

— Маҳсулот ишланиш процессида насосдан келган босим, — тушунтира бошлади Решат, — цилиндрда тўпланади. Маҳсулот тайёр бўлгач педал босилади. Кучли босим ёрдамида турткичлар қолипдаги чархни ташқарига чиқазиб ташлайди. Борди-ю, автоматик педал ўрнатсак, цилиндр ўз оғирлиги билан жойига қайтадиган бўлади. Натижада ҳар гал камида 1-1,5 минут вақтни тежаб қолиш мумкин. Сиз нима дейсиз?

— Гапингда жон бор, ука,— деди Жаъфар ака. — Таклифингни бюрога тақдим қилсанг бўлади. Кўпчилик бўлиб, синчиклаб кўриб чиқамиз. Камчиликлари бўлса тузатамиз.

Корхона жамоатчи рационализаторлик бюроси Решатнинг бу таклифини кўриб чиқишни узоққа чўзмади. Таклиф тезда муҳокамадан ўтди ва ижобий баҳоланди. Бюро ходимлари бу янгиликни дастлаб Решат ишлайдиган агрегатда амалга оширдилар.

Янгилик жуда қўл келиб қолди. Вақтни тежаш ҳисобига чарх тайёрлаш процессида иш унуми анча ошди, бу янгилик бошқа прессларда ҳам қўлланила бошланди. Натижада йилига корхона 230 сўмга яқин маблағни тежаб қолиш имкониятига эга бўлди.

Биз Решатнинг биргина таклифи устида тўхталдик. Лекин у шу хилдаги қимматли таклифларни жуда кўп киритган.

— Решат ҳар сменага бошида янги бир фикр билан келади, — дейишади унинг ҳақида дўстлари.

Решат бундан олти йил муқаддам Тошкент абразив заводига ишга келганида касб-ҳунари йўқ соддагина йигитча эди. Корхона уни иссиқ қучоғига олди, тарбиялаб вояга етказди. Энди у, кимсан, Решат Шерифов, заводнинг донгдор рационализаторларидан бири, ишлаб чиқариш пешқадами.

Корхонада ўртоқ Р. Шерифов сингари илғор ишчилар, актив рационализаторлар жуда кўп. Ҳозир бу ерда жамоатчилик асосида ишлайдиган рационализаторлик бюроси ишлаб турибди, унинг атрофига 70 дан ортиқ янгилик изловчи бирлашган.

Завод бўйича ўн ойлик топшириқ муддатидан олти кун илгари бажарилиб, пландагидан ташқари 75 минг сўмлик маҳсулот ишлаб чиқарилган экан, бу ютуқни қўлга киритишда корхона рационализаторлари катта ҳисса қўшганликларини қайд қилмасдан бўлмайди. Улар иш унумини ошириш, маҳсулот сифатини яхшилаш учун тинмай ижодий изланиш олиб бориб, бу соҳада самарали муваффақиятларга эришмоқдалар. Шу йилнинг ўтган ойлари ичида 45 дан ортиқ рационализаторлик таклифи ишлаб чиқаришга жорий қилиниб, давлатнинг 33 минг сўмдан зиёд маблағи тежаб қолинди.

Энергомеханика участкасининг монтёри В. Подмарев, қолиплаш бўлимининг слесари В. Рижов ва бошқалар ҳам техника тараққиёти учун курашда ибрат бўлмоқдалар. Ўртоқ В. Подмаревнинг электромагнит ғалтакларидан рационал фойдаланиш ҳақидаги биргина таклифи давлатга йилига 620 сўм фойда бермоқда. Жамоатчи рационализаторлар янги таклифларни группа бўлиб амалга оширишни одат қилиб олганлар. Бу усул ҳар бир янгиликнинг ишлаб чиқаришга тезлик билан жорий қилинишига гаров бўлмоқда.

Рационализаторлар ўзаро ҳамкорликда бўлиб бешта пресснн гидравлик бошқаришдан электр ёрдамида бошқаришга кўчирдилар, бирйўла 20 та чарх тайёрлаб берадиган икки шпинделли агрегатни ишга туширдилар. Шу сингари янгиликларнинг ҳаммаси корхонада ишлаб чиқариш топшириқларини ўз вақтида ва сифатли қилиб бажаришга ёрдам бермоқда.

Т. МИРҲОДИЕВ,
П. НИШОНОВ.

АГИТАТОР СУҲБАТИНГДА ФОЙДАЛАН!

ОКТЯБРЬ САМАРАСИ БУ

Улуғ Октябрь социалистик революциясининг иккинчи куниёқ, 1917 йил 8 ноябрда Россияда ерни национализация қилиш ва уни умумхалқ мулкига айлантириш тўғрисида қонун қабул қилинган эди. Помешчиклар, черковлар ва подшоликка қарашли бўлган 150 миллион гектарга яқин ер фойдаланиш учун бепул меҳнаткашлар, деҳқонларга берилди.

* * *

Революциягача қишлоқ хўжалигида 20 миллиондан ортиқ майда деҳқон хўжаликлари бор эди. Совет тузуми даврида эса ҳамма меҳнаткаш деҳқонлар хўжаликни социалистик асосларда юргизишга ўтдилар ва колхозларга бирлашдилар. Ҳозир СССР да 40 мингдан ортиқ колхоз бор. Сўнгги 30 йил ичида колхозлар ўзларининг ишлаб чиқариш қувватларини 10 марта оширдилар ва ҳозир мамлакат қишлоқ хўжалик маҳсулотининг учдан икки қисмига яқинини етказиб бермоқдалар.

Колхозлардан ташқари СССРда 8 мингдан ортиқ давлат қишлоқ хўжалик корхоналари — совхозлар бор. Бу хўжаликлар ғалла, гўшт, сут, ёғ, жун, сабзавот ва ҳўл мевалар фабрикаси ҳисобланади.

* * *

Социалистик қишлоқ хўжалиги якка хўжаликдан фарқли ўлароқ, индустриал характерга эгадир. Ҳозир СССР қишлоқ хўжалигида 2 миллиондан ортиқ трактор (15 та от кучига айлантириб ҳисоблаганда), ярим миллиондан ортиқ ғалла комбайнлари, 800 мингдан ортиқ юк автомобиллари ва бир неча миллион бошқа хил машиналар ҳамда мураккаб қишлоқ хўжалик ишлаб чиқариш қуроллари бор. Революциягача Россияда трактор ва комбайнлар мутлақо бўлмаган. Деҳқон хўжаликларининг асосий кўпчилигида сўқа ва борона асосий ишлаб чиқариш қуроли ҳисобланарди.

СССР қишлоқ хўжалигида ҳозирда 2,6 миллионга яқин механизатор ишлаб турибди. Булар бевосита машина ва механизмларни бошқарадиган кишилардир.

Колхоз ва совхозлар ишлаб чиқаришда электр қувватидан кенг фойдаланмоқдалар. Улар ҳозир йилига 7 миллиард киловатт-соат электр қуввати истеъмол қилмоқдалар. Бу рақам революциядан илгариги Россиядаги бутун халқ хўжалигида истеъмол қилинган электр қувватидан 3 баравар кўпдир.

* * *

1962 йил 1 январдаги ҳисобга кўра СССРда 82,1 миллион бош йирик шохли қорамол, 66,6 миллион чўчқа, 137,4 миллион қўй, 7 миллион эчки бор.

* * *

Сўнгги йилларда совет халқи қишлоқ хўжалигида янги юксалишга эришиш учун курашни кучайтириб юборди. Мамлакатнинг шарқий районлари — Сибирь ва Қозоғистонда 40 миллион гектарга яқин қўриқ ерлар ўзлаштирилди. Шу туфайли 5 йил мобайнида (1954—1958) йиллик ўртача ғалла етиштириш бутун мамлакат бўйича 82 миллион тоннадан бирданига 141 миллион тоннага кўпайди.

* * *

Колхоз ва совхозлар техника экинлари етиштиришда катта муваффақиятларга эришдилар. Масалан, пахта етиштириш мамлакатда революциядан илгариги даражага қараганда 6—7 марта ўсди ва ҳозир йилига 4,5 миллион тонна «оқ олтин» тайёрланмоқда.

ГАЗЕТХОНЛАРИМИЗ СИГНАЛЛАРИ АСОСИДА

ЧОРА КЎРИЛДИ

Янгийўл шаҳар меҳнаткашлари магазинларда сифатсиз нон маҳсулотлари сотилаётганидан шикоят қилиб хат ёзган эдилар.

Янгийўл шаҳар ижроия комитети редакция юборган хат юзасидан текшириш ўтказиб бизга қуйидагиларни маълум қилди:

«Хатда келтирилган фактлар текширишда тўла тасдиқланди. Шу масала район партия комитетининг бюро мажлисида муҳокама қилинди. Бюрода завод директори С. Шодибоев ва инженер С. Османов ўртоқларнинг ўз вазифаларига масъулиятсизлик билан қараб келганликлари натижасида жиддий камчилик ва хатоларга йўл қўйилгани танқид қилинди.

Район партия комитети ва меҳнаткашлар депутатлари шаҳар Советининг ижроия комитети нон маҳсулотлари сифатини яхшилаш юзасидан бир қанча ташкилий ва техникавий тадбирлар кўрди. Нон заводи лабораториясининг мудирлик вазифасига олий маълумотли, тажрибали мутахассис тайинланди. Завод маъмурияти Ўзбекистон ССР Халқ хўжалиги кенгашидан заводни янги машиналар билан таъминлашини сўради. Маҳсулот ишлаб чиқарилиши устидан қаттиқ контроллик ўрнатилди.

Янгийўл шаҳар ижроия комитетининг раиси А. ИЛЬИН».

„МАНМАН БРИГАДИР“

Комсомол районидаги «Красная заря» колхозининг бригада бошлиғи Алман Алимқулов кейинги вақтларда бригада аъзолари билан ҳисоблашмай қўйди. Пахта йиғим-терими айни қизиган кунларда маст бўлиб, колхозчиларни ножўя сўзлар билан ранжитади. Механизатор аёл Гулчеҳрани сабабсиз севган ишидан четлаштиради.

Шулар тўғрисида редакциямизга юқоридаги сарлавҳа остида танқидий хабар келган эди.

Комсомол район партия комитетининг секретари ўртоқ В. Емцовнинг редакциямизга маълум қилишича кўрсатилган фактлар текширишда тасдиқланган ва текшириш материаллари район партия комитети бюро мажлисида муҳокама қилиниб, А. Алимқулов вазифасидан бўшатилган ва қаттиқ партия жазоси берилган.

КЎРАК ТЕРИШ, ЧУВИШ МАШИНАЛАРИ ЯХШИ ИШЛАСИН!

* * *

ҚОЛОҚЛИКДАН ЧИҚАЙ ДЕСАНГИЗ

Янгийўл районидаги Фрунзе номли колхоз раҳбарлари техниканинг афзаллигини кўрабилатуриб ҳали ҳам унинг қадрига етмаётирлар. ундан унумли фойдаланмаётирлар. Колхоз раҳбарлари даламизда 5 та машина тўхтовсиз ишлаяпти дейдилар. Ваққос Жўлбоев бошқариши керак бўлган ХВС-1,2 агрегатининг юришидан туриши кўпдир. Бу машина 29 сентябрда «Узсельхозтехника» район бўлимида ремонт қилиниб колхозга келтирилди. Кўпдан орзиқиб кутган В. Жўлбоев севиниб рулга ўтирди-ю, сал фурсатдан сўнг хафсаласи пир бўлди. Агрегат бир бункерни тўлдирмай туриб ишдан чиқди. Чунки ремонтчилар биздан кетгунча эгасига етгунча тарзида иш қилган эдилар. Колхоз бош механиги коммунист Юрий Белялов ҳам машинани юзаки кўздан кечириб қабул қилиб олаверди.

Колхознинг яна бир терим машинаси «Узсельхозтехника» район бўлимида ремонт қилинмай ётибди. Бўлим бошлиғи Мешков, техника назорати бошлиғи Салимбоев ўртоқлар ҳам ҳозирча эрта-индин деб пайсалга солмоқдалар. Колхознинг бош механиги Ю. Белялов эса бўзчининг мокисидай колхоз—Янгийўл маршрутида қатнайди-ю, машинанинг тузатилмаганини кўриб қайтаверади. Унда коммунистга хос бўлган талабчанлик, ишчанлик, халқ мулки, колхоз бойлиги учун жон куйдириш сезилмайди.

Ҳақиқатан ҳам хўжаликда техникадан унумли фойдаланилмай келинар экан, унинг қадрига етмасликка биринчи навбатда бош механик сифатида ҳам, коммунист сифатида ҳам ўртоқ Ю. Белялов айбдор эмасми ахир. Мавжуд техникани кўзқорачиғидай сақлаш ўртоқ Ю. Беляловнинг хаёлига ҳам келмаяпти. Қаровсизлик ва назоратсизлик натижасида кўпгина механизмлар яроқсиз ҳолга келиб қолган. Бунинг устига келтирилган запас қисмлар эҳтиёт қилинмаяпти. Масалан, ўтган йили запас қисмларни тузатиш учун 8 минг 247 сўм, ёнилғи учун 12 минг 938 сўм сарфланиб, бир гектар ерни ҳайдашга 5 сўм 17 тийин кетди. Шу йилнинг 6 ойида запас қисмларга янада кўпроқ — 7115 сўм сарф қилиб қўйилди. Нима учун шунча кўп сарф қилинаётир? Хўш, Ю. Белялов сотиб олинаётган ҳар бир винт, ҳар бир гайка ёки деталь, ҳар литр ёнилғи колхозчиларнинг билак кучи билан бунёдга келтираётган маблағлари ҳисобига келаётганини билмасмикан?

Шуни айтиш керакки, колхоз партия ташкилоти, унинг ҳисобидаги 47 коммунист ҳозирги долзарб кунларда ёз бўйи тер тўкиб, куч сарфлаб етиштирилган ҳосилни йиғиб-териб олишда ташкилотчилик ва уюшқоқлик кўрсатмаётир. Ҳозир ҳар бир коммунистнинг ўрни далада, пахтазорда. Вазифаси эса белига этак боғлаб «оқ олтин» териш. Аммо колхоз коммунистлари ана шундай қилмаётирлар. Этак тутиб пахта тераётганлар Ў. Назирхўжаева, Т. Тўлаганов, С. Сулеев, Қ. Ниёзалиев каби бармоқ билан санарлидир. Бошқаларчи? Бири секретарь, иккинчиси табелчи, учинчиси эса бухгалтер, яна бири боғбон... қўйингчи ўндан тўққизи амалдорга чиқиб кетган. Шунинг учун ҳам колхоз сўнгги ўринларда келмоқда.

Кадрларни танлаш, тарбиялаш, улардан ўз ўрнида фойдаланиш партия ташкилотининг энг муҳим вазифасидир. Буни ташкилот секретари ўртоқ С. Тастархонов ҳам жуда яхши билади. Лекин у ҳозирча қуруқ билиш билангина чегараланиб қолаяпти. Шу йилнинг ўзида Қ. Усенов, Ю. Йўлдошев, Т. Жонтелиев каби бригада бошлиқлари ўз вазифаларига ўтакетган совуққонлик билан қараб, дала ишларини барбод қилдилар. Ичкиликбозликка берилган коммунист О. Гатаев чорвачилик бўйича бухгалтер бўлиб ишлаб қанчадан-қанча зарар келтирди. Коммунист Т. Жалоловнинг бегамлиги натижасида ўтган йили ем-хашак тайёрлаш плани бажарилмаган эди. Ўрилган бедалар жойида қолиб кетганди. Бошланғич партия ташкилоти ана шундай камчиликларнинг олдини олиш чорасини кўрмаяпти.

Хўжаликда оммавий-сиёсий ишларда ҳам айрим камчиликларга йўл қўйилмоқда. 10 та дала бригадасининг биронтасида ҳам типовой, маданий шийпон йўқ. Борлари ҳам ўз ҳолига ташлаб қўйилган. Хонадонлардаги радиоточкалар яхши ишламайди. Ёшлар ўртасида тарбиявий тўгараклар ташкил қилинмаган. Колхоз меҳнаткашларига маданий-маиший хизмат кўрсатиш ғоят қониқарсиз бир ҳолдадир.

Колхоз кўп йиллардан бери қолоқ хўжаликлар сафида келарди. Бу йил илғорлар даражасига кўтарилиш мақсадида яхши ҳаракат бошланган эди. Ҳаракатда баракат деганларидек бирмунча ютуқлар қўлга киритилди ҳам. Колхоз далаларида мўл ҳосил етиштирилди. Чорвачиликнинг айрим соҳалари бўйича маҳсулот сотиш плани бажарилди. Аммо бу қилинган ишлар ҳали дарёдан томчигинадир. Эндиги вазифа 930 гектар ерда етиштирилган «оқ олтин»нинг бир граммини ҳам нобуд қилмай йиғиб-териб олишдан иборатдир. Бунинг учун эса колхоз партия ташкилоти, коммунистлари ташаббускорликни қўлга олиб, техниканинг қадрига етган ҳолда баракали меҳнат қилишлари керак. Шундагина хўжалик қолоқликдан чиқиб илғорлар сафига қўшилади.

Б. МИРЗААҲМЕДОВ.

Фотомухбиримиз А. Абалян мана бу икки механизаторнинг чапдагисини Ўрта Чирчиқ районидаги Охунбобоев номли колхозда, ўнгдагисини эса Бўка районидаги Ильич номли колхозда суратга олган. Чапдаги ўртоқ Абдураҳмон Султонов ўз колхозининг энг пешқадам механизаторларидан бири ҳисобланади. У ҳозирга қадар ўз агрегати бункеридан 80 тоннадан ортиқ пахта тўкди. Ўнгдаги ўртоқ Тўрақул Мархабоев ҳам ўз ютуқлари билан ҳаммага намуна кўрсатаяпти. У ҳар куни ўз машинаси билан 3-4 тоннадан пахта термоқда.

ҚЎШИМЧА МАЖБУРИЯТ

Оржоникидзе районидаги чорвачилик илмий-текшириш институтининг илмий-текшириш эксперименталь базаси 1-бригадаси ишчиларининг чеҳраларида қувонч. Чунки улар бу йил 70 гектар ерга пахта экиб, ҳар гектар ердан 25 центнердан «оқ олтин» дурдоналарини йиғиб олиб, планларини 120 процент бажардилар.

Бундай кўрсаткич албатта ўз-ўзидан қўлга киритилмади. Бригаданинг 47 ишчиси ғўзаларни ўз вақтида сифатли парвариш қилди. Йиғим-теримга келганда уюшқоқлик билан тайёргарлик кўришди. Бригадада иккинчи даражали ишлар билан шуғулланувчи 13 киши ҳам пахта теримига жалб қилинди.

Ҳар бир теримчи ўзларига топширилган кундалик терим нормаларини ошириб бажаришмоқда. Айниқса З. Тошпўлатова, Б. Мирсолихова, М. Анорова, Ҳ. Тўйчиева ва Н. Йўлдошева каби ўнлаб теримчилар ҳар куни 130-150 килограммдан пахта териб, шу кунгача хирмонга 4000-4500 килограммдан пахта тўкдилар.

Райондаги 2 ва 26-мактаб ўқувчилари ҳам бригада ишларига актив ёрдам бермоқдалар.

Бригадада машина билан пахта терган Т. Бўтақўзиев ҳар куни хирмонга планнинг 2,5-3 проценти миқдорида пахта тўкди.

— Биз дейди бригада бошлиғи Маҳмуд ака, — Улуғ Октябрь Социалистик Революциясининг 45 йиллиги Чақириқларидан руҳланиб, яна ҳар гектар ердан қўшимча 11 центнердан «оқ олтин» териб топширамиз, деб аҳд қилганмиз, бунинг учун бизда етарли имкониятлар бор.

С. МУҲИДДИНОВ.

ЖАДАЛ СУРЪАТ БИЛАН

ЧИНОЗ. Ҳаво жўнашиб кетиши билан йиғим-терим ишлари янада қизиб кетди.

Пахтазорларда меҳнат авжида. Кўпмингкилограммчи чевар теримчилар ҳар соатни ғанимат билиб, даладаги ҳосилнинг сўнгги граммигача йиғиб-териб олиш учун курашмоқдалар.

— Бу йил, — дейди колхоз раиси ўртоқ Аҳмедов,—1.300 гектар ерда пахта етиштирдик. Ҳар гектар ердан 29,6 центнердан ҳосил топширишни планлаштирганмиз. Ҳозиргача териб давлатга топширилган пахта гектар бошига 25 центнердан тўғри келади. Мақсадимиз Улуғ октябрь байрамигача зиммага олинган мажбуриятни бажариш. Шу кунларда 700 киши бевосита теримда қатнашмоқда. 21 га яқин кўрак чувиш машинаси ишлаб турипти, 6 та сушилкада ҳам иш қизғин.

Колхозда дастлабки кунданоқ йиғим-теримни уюшқоқлик билан ташкил этиб, марраға биринчилар қатори етган бригадалар бор. Улардан бири тюпкочи Рустам Ўсарбоев бригадаси ҳисобланади. Бу бригада ҳозирга қадар 55 гектар ернинг ҳар гектаридан 34 центнердан ҳосил топширди. Шунингдек, ўртоқ Х. Лапасов звеноси ҳам юқори кўрсаткичга эришди. Звено ҳар гектар ердан 35 центнердан ҳосил олиб, планни ортиғи билан бажарди. Ф. Нажмиддинов, Э. Тўйчибеков, ўртоқлар бошлиқ бригадалар ҳам эндиликда социалистик мажбурият ҳисобига пахта топширмоқдалар.

Н. РАҲМАТОВ,
«ЎзССР 30 йиллиги» колхози.

Қанча ПАХТА тайёрланди

ХXII съезд

ПАХТА ТАЙЁРЛАШНИНГ БОРИШИ ҲАҚИДА МАЪЛУМОТ

2 НОЯБРГАЧА

(Планга нисбатан процент ҳисобида)

Ишлаб чиқариш бошқармалари	Бир кунда	Мавсум бошидан бери	Машина терими: Бир кунда	Машина терими: Мавсум бошидан бери	Қоп-қанорсиз ташиш
Тошкент	**1,21**	**101,03**	—	**84,70**	**137,1**
Янгийўл	0,96	90,63	1,36	87,26	108,0
Янгиер	0,99	69,03	1,06	57,20	84,0
Чирчиқ	0,86	71,57	0,22	49,27	88,8
Сирдарё	0,80	54,83	1,11	50,19	74;7
РАЙОНЛАР:					
Қуйи Чирчиқ	**0,76**	**112,56**	—	**140,78**	**118,8**
Оржоникидзе	1,11	96,52	—	84,70	133,6
Юқори Чирчиқ	1,00	93,38	0,14	72,53	87,4
Чиноз	1,03	92,53	2,89	66,30	120,2
Ўрта Чирчиқ	0,88	82,85	0,11	81,67	100,0
Янгийўл	0,96	81,17	1,28	67,68	102,1
Пискент	1,07	75,37	1,14	48,85	90,0
Янгиер	1,31	70,44	1,67	73,17	88,8
Бўка	0,88	69,73	00,6	38,63	95,8
Бекобод	0,63	67,51	0,24	35,69	78,8
Сирдарё	0,91	61,16	1,30	70,22	87,0
Оққўрғон	0,71	57,75	—	29,06	70,9
Комсомол	0,93	54,38	1,30	36,54	71,8
Гулистон	0,47	42,62	0,42	33,30	55,3
Область бўйича	**0,91**	**71,79**	**0,83**	**57,61**	**89,9**

„Кўкорол" мардлари

Муталжонни биринчи бор кўрган киши «жуда содда уятчан йигит экан», деб айтиши турган гап. Лекин Муталжоннинг пахта теришини кўрган одамлар унга, албатта, тан берадилар. Ҳа, Муталжон ҳақиқатан ҳам чаққон йигит. Унинг чайир қўллари чаноқдан-чаноққа илдам кўчади. Дам ўтмай қарабсизки, унинг белига боғланган этак «оқ олтин»га тўлиб-тошади.

Тунов куни унинг чеварлигига Эшонқул ҳам тан берди. У мавсум бошидан бери Муталжон билан мусобақалашиб ишлаяпти. Лекин бу мусобақада нуқул Муталжоннинг қўли баланд келаверди. Орадаги фарқ кўп эмас — 30—35 килограмм, холос. Бу Эшонқул ҳам пешқадамлар сафидан муносиб ўринни олиб келмоқда деган гапдир.

Кечаги натижа ҳам чакки бўлмади. Муталжон 180 килограмм, Эшонқул эса 150 килограмм «оқ олтин» терди. Уларга эргашиб кун сайин янги-янги ютуқларни қўлга киритаётган теримчилар сони кўпаймоқда. Улар ҳам ҳар куни хирмонга 100 килограммдан ошириб пахта тўкмоқдалар. Ана шунинг учун ҳам «Бўка» совхозининг «Кўкорол» бўлимидагилар Муталжон Эрмуродов, Эшонқул Норматов, Нодира Агайдарова ва бошқа кўплаб пешқадам теримчиларни «бизнинг мардларимиз» деб аташади.

Бўлимда ишлаётган механик-ҳайдовчиларнинг ғайрат-шижоатини айтмайсизми. Улар ўзлари бошқараётган 11 та агрегат билан 700 гектардан ортиқроқ майдоннинг пахтасини териб олмоқдалар. А. Бойбўтаев, Х. Юсупов, О. Норбўтаев ва П. Хлюченко ўртоқларнинг бир кунда терган пахталари 2,5—3 тоннадан ошиб кетмоқда. Бу «зангори кема» капитанлари ҳам «Кўкорол» мардлари жумласига кирадилар.

Х. ХАЛИЛОВ,
Н. ҚАЮМОВ.

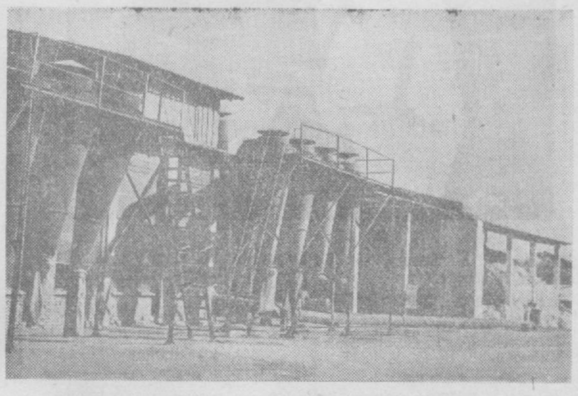

Ҳар қандай об-ҳаво шароитида ҳам пахта териш ва уни давлатга топшириш суръатини сира сусайтирмайман, Ватанга йиғим-терим мавсумининг охирига қадар аъло сифатли «оқ олтин» етказиб бераман, деган деҳқонлар шу кунларда пахта теримини авж олдираётганлари ҳолда, сушилка хўжаликларини ҳам мавсумга пухта тайёрламоқдалар. Кўпгина пахта тайёрлаш пунктларининг коллективлари эса намлик даражаси юқори бўлган ҳосилни қуритувчи мураккаб цехларни ҳозирлаб қўймоқдалар. Қумовул пахта тайёрлаш пунктининг коллективи ана шулар жумласидандир. Бу ишчан коллектив намлик даражаси юқори бўлган пахталарни қуритувчи ва тозаловчи цехни аллақачон шайлаб қўйган эди. Мана энди пунктда ҳосилни қабул қилиш ишлари намунали бормоқда. Суратда: қуритиш ва тозалаш цехи

В. Лейзерович фотоси.
(ЎзТАГ фотохроникаси).

ҒОЛИБЛАРГА ОФАРИН

Улуғ айём куни — 7 ноябрь тобора яқинлашиб келмоқда. Шу кунни ёруғ юз билан кутиб олишга бел боғлаган деҳқонлар «оқ олтин» пайкалларида жавлон уриб меҳнат қилаяптилар, кўзлаган марраларини биринчилар қаторида эгаллаяптилар. Редакциямизга ҳар куни жойлардаги қишлоқ мухбирларимиздан келаётган ўнлаб хат-хабарларда ана шундай ғолиб пахтакорлар ҳақида ҳикоя қилинмоқда.

Чинозлик ўртоқ **А. Қурбоновнинг** хатида қуйидагиларни ўқиш мумкин: «Ўртоқ Т. Бобоёров бошлиқ бригада аъзолари ҳар гектар ердан ўрта ҳисобда 30 центнердан «оқ олтин» кўтариб Карл Маркс номли колхозда биринчи бўлиб марраға етдилар. Пунктга топширилган пахтанинг ҳаммаси қоп-қанорсиз ташилди. Бригада аъзолари планни бажарган бўлсалар ҳам суръатни бўшаштирмаяптилар. Ҳар гектар ердан яна 3 центнердан ҳосил йиғиштириб олишга, катъий аҳд қилинди». Шу районлик ўртоқ Т. Имомовнинг ёзишича Ленин номли колхозинг Б. Ёрқулов ва М. Саттаров ўртоқлар бошлиқ бригадаларида ҳосилдорлик 25 центнерга етказилган. Райондаги Энгельс номли колхоз аъзолари эса планни ортиғи билан бажариб. марраға етганлар. **Т. Умрзоқов, К. Булганбоев, Т. Муллабоев, Т. Элмуродов** ва **Ў. Каримов** ўртоқлар ҳам ўз хабарларини чинозлик ғолиб пахтакорларга бағишлашган.

— «Полярная звезда» колхозининг Ли Николай, Свердлов номли колхознинг А. Султонов, «XXII партсъезд» колхозининг У. Хасанова ўртоқлар бошчилик қилаётган бригада пахтакорлари юқори ҳосил кўтариб, улуғ байрамга муносиб туҳфа тайёрлашди,—деб ёзишади ўртачирчиқлик газетхонлардан **М. Муҳамедов, Б. Содиқов** ва **Ш. Холмуҳамедов** ўртоқлар.

Куни кеча Янгиер районидан хушхабар олдик. **Г. Юсупов** ва **Э. Қодиров** ўртоқлар «Коммунизм» колхозининг О. Раззоқов бошлиқ йирик бригадаси аъзолари ҳосилдорликни 26 центнерга етказиб йиллик топшириқни ортиғи билан адо этганликларини хабар қилишган. Ўртоқ **Б. Эшонқулов** эса 3-«Боёвут» совхозининг Т. Жўраев бошлиқ бригадаси Ватанга 300 тоннадан ортиқ биринчи сорт пахта етказиб берганини ёзиб юборибди.

Конвертларни бирин-кетин очар эканмиз, кўзимиз ғолиб пахтакорлар ҳақида ёзилган жумлаларга тушади. **Н. Тўфонов, П. Эргашев, А. Холхўжаев, В. Одилов** (Оққўрғон), **А. Жалолов, Қ. Мусомуродов, И. Ғаниев** (Янгийўл), **А. Эгамқулов, Б. Ялғашев, М. Ёқубов** (Бекобод) ўртоқларнинг хатларида номлари зикр этилган ўнлаб бригадаларнинг пахтакорлари ҳам йиғим-терим суръатини тобора жадаллаштирабориб, планни шараф билан бажарганлар.

«Ильич номли колхознинг ўртоқ А. Юнусалиев бошлиқ бригадаси аъзолари шу кунларда 2,5-3 процентга етказиб «оқ олтин» тайёрлашга муваффақ бўлмоқдалар. Уларнинг фидокорона меҳнатлари эндиликда ўзининг ажойиб самараларини кўрсатмоқда. Ҳозиргача бу ерда ҳар гектар майдондан 25 центнердан ошириб пахта кўтарилди. Райондаги «Октябрь 40 йиллиги» ва «Ленинизм» колхозларининг пешқадам бригадалари ҳам бирин-кетин марраға етмоқдалар». Бўкалик **Ж. Умарқулов, С. Тўлаев** ва **А. Маҳмудов** ўртоқларнинг хатларида ана шу жумлалар ёзилган.

Газетхонлардан **Й. Жўраев, Ю. Абдуалимов, А. Абулқосимов** (Комсомол), **А. Раҳимов** (Қуйи Чирчиқ), **Ё. Рўзиматов** (Пискент), **Т. Рўзиматов** (Оржоникидзе) ўртоқлар ўз хат-хабарларида йиллик планни бажарган, бугун-эрта ғалаба рапорти бериш учун суръатни кучайтираётган, шаҳарлик биродарлардан чексиз миннатдор бўлаётган деҳқонлар ҳақида ҳикоя қилганлар.

Пахтакор ўртоқлар! йиғим-теримнинг энг ғанимат дамлари ўтиб бораяпти. Ҳаво ҳам айниди. Энди гап ҳар қандай об-ҳаво шароитида ҳам йиғим-терим суръатини сусайтирмасдан, далада бор бўлган ҳосилни сира нобуд қилмай йиғиб-териб олиш ва планни бажаришда қолди. Марраға етган ғолиб пахтакорлардан ўрнак олайлик!

Чет элларда нима гап

А. И. Микоян Нью-Йоркка келди

НЬЮ-ЙОРК, 2 ноябрь. (ТАСС). СССР Министрлар Совети Раисининг биринчи ўринбосари А. И. Микоян Гаванага кета туриб, кеча самолётда бу ерга келди. А. И. Микоян халқаро аҳвол масалалари юзасидан Куба Республикаси ҳукумати билан фикр олишиш учун Кубага бормоқда.

Совет олимига Нобель мукофоти берилди

СТОКГОЛЬМ, 1 ноябрь. (ТАСС). Физика соҳасида 1962 йилги Нобель мукофоти совет олими академик Лев Давидович Ландауга берилди.

Академик Л. Д. Ландауга Нобель мукофоти конденсация қилинган жисмлар, жумладан суюқ гелий ҳақидаги дадил назария учун берилди.

* * *

Лев Давидович Ландау — академик, физика-математика фанлари доктори, профессор.

У 1908 йил 22 январда Бокуда дунёга келди. 1927 йилда Ленинград давлат университетининг физика факультетини битириб чиқди. 1937 йилдан бошлаб С. И. Вавилов номли Физика проблемалари институтининг бўлим мудири бўлади. 1943 йилдан бери у М. В. Ломоносов номидаги Москва давлат университетининг профессоридир. 1946 йилда СССР Фанлар академиясининг ҳақиқий аъзоси қилиб сайланди.

Ландаунинг асарлари назарий физиканинг турли бобларига тааллуқлидир. У қаттиқ жисмларда иккинчи турдаги фазали ўтиш деб аталадиган ўтишларнинг термодинамик назариясини ишлаб чиқди. 1940—41 йилларда олим суюқ гелийнинг ўта оқувчанлиги ҳодисасининг макроскопик назариясини ривожлантирди. Майдон квант назарияси соҳасида бир қанча тадқиқотлар ўтказди. Унинг анча асарлари ядро физикасининг турли масалаларига ва космик нурларга бағишланган.

1946 йилда академик Ландауга фазали ўзгаришлар соҳасидаги илмий тадқиқотлари учун Давлат мукофоти берилди.

У назарий физика соҳасидаги: «Механика», «Майдон назарияси», «Квант механикаси», «Статистик физика», «Яхлит муҳитлар механикаси», «Яхлит муҳитлар электродинамикаси» номли китоблар серияси учун 1962 йилги Ленин мукофоти лауреати бўлди. Унинг бу асарлари 1941 — 1960 йилларда нашр этилган.

Академик Ландау чет эллардаги кўпгина академиялар ва илмий жамиятларнинг, шу жумладан АҚШ миллий фанлар академиясининг, АҚШ фан ва санъат академиясининг, Англия физика жамиятининг, Англия король жамиятининг, Дания король фанлар академиясининг, Голландия фанлар академиясининг, Франция физика жамиятининг аъзосидир.

У Совет Иттифоқининг бир неча орден ва медаллари билан, шу жумладан икки марта Ленин ордени билан мукофотланган.

У Тан Нью-Йоркка қайтиб келди

НЬЮ-ЙОРК, 1 ноябрь. (ТАСС). БМТ бош секретари вазифасини бажарувчи У Тан кеча кечқурун Гаванадан Нью-Йоркка қайтиб келди.

У Тан Нью-Йоркдаги «Айдлуайлд» аэропортида берган баёнотида Куба раҳбарлари билан икки кун давомида олиб борган музокараларига «самарали» музокаралар деб баҳо берди ҳамда масалани тинч йўл билан бартараф қилишда Бирлашган Миллатлар Ташкилотининг бундан буён ҳам иштирок этиши хусусида келишиб олинди, деди.

«Гаванада бўлган вақтимда, — деб давом этди У Тан, — ракеталарни ва объектларни демонтаж қилиш ҳозирдаёқ амалга оширилмоқда ҳамда бу иш жума куни, яъни бир кундан кейин тугалланади, деб менга эътиборли ахборот бердилар.

Шундан кейин ана шу ракеталар ва объектлар транспортларга ортилиб Совет Иттифоқига қайтариб юборилади, маълум бўлишича, бу ишга ҳозирдаёқ тайёргарлик кўрилмоқда».

Контрреволюционерлар Кубага қарши диверсияларини давом эттирмоқдалар

НЬЮ-ЙОРК, 1 ноябрь. (ТАСС). Кубалик контрреволюционерларнинг қолдиқлари Кубага қарши диверсияларини давом эттирмоқдалар.

АҚШдаги кубалик контрреволюцион ташкилотлардан бирининг раҳбарлари Кубага диверсантлар юбориш давом этаётганлигини эълон қилдилар.

«Вашингтон пост»нинг хабар беришича, контрреволюционерлар АҚШдаги антикоммунистик манбалардан ҳали ҳам молиявий ёрдам олиб турибдилар ва Куба Республикасига қарши диверсиячилик ҳаракатларида шу вақтгача америкалик гражданлар қатнашиб келмоқдалар.

Кубадан қочиб кетган контрреволюционерлар Вашингтондаги расмий кишиларнинг хайрихоҳлигидан фойдаланиб, ҳатто, Кубага қарши агрессив ҳаракатлар қилмаслик тўғрисидаги битимни ўзларига тааллуқли деб ҳисобламаганликларини БМТ бош секретарига расмий равишда маълум қилганлар.

„Маринер-2" да рўй берган нуқсонлар

НЬЮ-ЙОРК, 2 ноябрь. (ТАСС). Ассошиэйтед Пресс агентлигининг мухбири Пасаденадан хабар беради: Америкада шу йил 27 августда Венера томон учирилган ва Венерага томон йўлда қарийб 12 миллион миля масофани учиб ўтган «Маринер-2» космик кемасида нуқсонлар пайдо бўлиб қолди. «Маринер» лойиҳаси раҳбарлигининг вакиллари шуни маълум қилдиларки, космик кемадаги Қуёш батареяларининг панелларидан олинаётган токнинг кучланиши тўсатдан камайиб кетди. Бу нарса учишнинг кейинги босқичида керак бўладиган энергия бевақт сарф бўлиб қолади, деган хавотирлик туғдирди. Ассошиэйтед Пресс агентлиги мухбирининг хабарида айтилишича, ҳозирги вақтда шу кемада космик фазода ўлчов ишларини олиб бораётган асбобларнинг ишини тўхтатишга қарор қилинди. Энергия камайиб кетганлигининг сабаблари аниқланганий йўқ. Олимлар «Маринер-2» Қуёшга яқинроқ масофага етиб борганида энергия манбаларидаги бу нуқсонлар тузатилса керак, деб умид қилмоқдалар.

АҚШ ҲАРБИЙ БАЗАЛАРИ—АГРЕССИЯ ЎЧОҒИ

Бутун дунё Куба Республикасини денгиздан блокада қилишга қарор қилган ва бу билан эрксевар халқларни термоядро ҳалокати хавфига яқинлаштириб қўйган Америка империалистларининг қароқчиликдан иборат сурбетларча ҳаракатларининг гувоҳи бўлди. АҚШ президенти Кеннеди 22 октябрда сўзлаган нутқида Америка ҳукуматининг ана шу хунук агрессив ҳаракатларини оқлашга уриниб, мунофиқлик билан дедики, гўё «Америка гражданлари кундан-кун совет ракеталарининг мўлжали остида яшашга ўрганиб қолганлар» ва гўё бу «таҳдид» Куба Республикасининг ўз мудофаа қобилиятини мустаҳкамлаш учун кўрган чоралари муносабати билан ортган эмиш. Бунинг устига, Кеннеди икки юзламачилик билан, Қўшма Штатлар мамлакатдан ташқаридаги ўз стратегик қурол-яроғларини «жуда эҳтиёткорлик билан, қалтис статус-квони ҳеч қачон бузмаган ҳолда» жойлаштирган ва америка ракеталари гўё «ҳеч қачон ҳар қандай бошқа мамлакат территориясига кўчирилмаган...» деб айтди.

Президент Кеннеди бутун дунёни ва биринчи навбатда Совет Иттифоқи ва социалистик мамлакатларга бевосита яқин бўлган районларни ўргимчак уясидек ўраб олган ўзга территориялардаги Америка ҳарбий базаларининг ҳамма халқларга чинакам таҳдид солаётганлиги ҳақида атайин оғиз очмади.

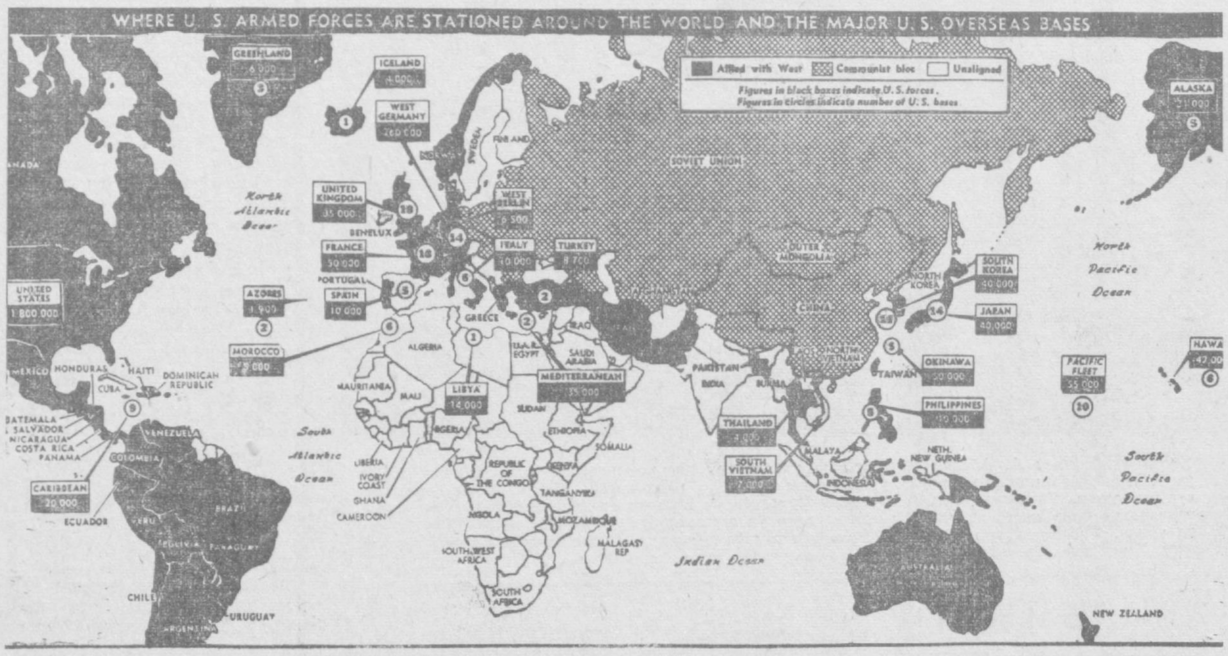

Шу йил ёзида Америкада чиқадиган «Нью-Йорк таймс» газетасида босилган ана шу картага назар ташланг. Бу карта чет эллардаги Америка қўшинларининг жойлаштирилиши ҳақидаги барча маълумотларни тўла-тўкис ўз ичига олмайди. Картани босиб чиқарган «Нью-Йорк таймс» газетаси, бу ерда **Америка Қўшма Штатларининг** фақат **йирик ҳарбий базалари** кўрсатилган, деб таъкидлайди. Шунга қарамасдан, Америка ҳарбийлари бутун дунёга қилаётган таҳдиднинг кўлами нақадар кенг эканлиги кўриниб турибди. (Эълон қилинаётган картадаги шартли белгилар: қора ранг билан бўялган районлар АҚШ ва унинг ҳарбий иттифоқчиларининг территориялари, кулранг билан ажратилган районлар — социалистик лагерь мамлакатлари, оқ ранг билан ажратилган районлар — бетараф мамлакатларнинг территорияларидир. Қора тўртбурчак ичидаги рақамлар чет эллардаги Америка қуролли кучлари сонини (минг киши ҳисобида), доиралар ичидаги рақамлар эса АҚШ ҳарбий базалари сонини кўрсатади).

Чет эллардаги америка ҳарбий базалари — агрессия ва ҳарбий конфликтларнинг хавфли ўчоқларигина эмас. Америка империализми бошқаларнинг территорияларидаги ўзининг бу таянч пунктларидан халқларнинг миллий-озодлик ҳаракатларини бостириш қуроли сифатида, бошқа мамлакатларнинг ички ишларига очиқдан-очиқ аралашиш воситаси сифатида фойдаланмоқда.

Америка қуролли кучлари шахсий составининг 30 процентга яқини, ёки АҚШ армиясининг 700 мингдан ортиқ солдат ва офицерлари 90 та турли мамлакат ва районларда жойлашган. Улар 2.230 та ҳарбий база ва объектларга жойлаштирилган. Бу ҳарбий база ва объектлар ичида ядро боеголовкаси бўлган ракеталарни учириш учун майдончаларга эга бўлган йирик ракета базалари, стратегик авиация ва ҳарбий-денгиз флоти базалари, «Поларис» ракеталари билан қуролланган оддий ва атом сув ости кемаларининг базалари бор. Яқинда Америкада чиқадиган «Юнайтед Стейтс ньюс энд Уорлд рипорт» журнали мақтаниб: «Америка қуролли кучлари чет эллардаги 130 та йирик ва ўнлаб кичик базаларда жойлаштирилган» деб ёзди.

ЕВРОПА америка империалистларининг планларида алоҳида ўрин тутиб, америка ҳарбийлари ва АҚШ ҳарбий базаларининг кўп миқдорда бир жойга тўпланишининг ёрқин намунасидир.

Германия Федератив Республикаси империалистларининг агрессив планларида «аванпостлик» ролини ўйнаши лозим. Бу ерда Американинг 7-армияси жойлашган. Унинг шахсий состави 300 минг кишидан иборат. ГФР да АҚШ 17-ҳаво армиясининг йирик ҳарбий-ҳаво бирлашмаси бор. Ғарбий Германияда ракеталар, шу жумладан ядро боеголовкаси бўлган ракеталар учириш учун мўлжалланган майдончалар вужудга келтирилган.

Англияда, НАТОнинг ана шу «чўкмайдиган авианосеци»да ўрта радиусда ҳаракат қилувчи «Тор» ракеталари учун 20 га яқин старт майдончаси, ядро зарядлари омбори, 15 дан ортиқ ҳарбий-ҳаво базаси бўлиб, уларнинг тўрттаси «В-47» бомбардимончи самолётлар учун мўлжалланган. Бу базалар составининг умумий сони 40 минг кишидан иборат. Шотландияда атом зарядли «Поларис» ракеталарига эга бўлган атом сув ости кемаларининг эскадраси жойлашган.

Италияда ҳар бири 15 та «Юпитер» баллистик ракетага эга бўлган иккита ракета дивизиони жойлашган. Ундан ташқари, мамлакатда бошқа классдаги ракеталар учун кўп сонли старт майдончалари, ядро қуроли омборлари мавжуд. Италия территориясида бир неча ҳарбий-ҳаво ва ҳарбий-денгиз базалари қурилган. Сардиния ҳамда Сицилия оролларида авиация ва ҳарбий-денгиз базалари бор.

Испанияда америка ҳарбийлари бир талай ҳарбий-ҳаво ва ҳарбий-денгиз базаларини вужудга келтирганлар, бу базалар жойлашган районларда ракета-ядро қуроли омборлари тўпланган. Торрехонедаги база Испанияда энг йирик база ҳисобланади. Унда Америка ҳарбий-ҳаво кучларининг 65-дивизияси жойлашган. Бундан ташқари, АҚШнинг қуролли кучлари Сарагос ва бошқа бир қанча пунктларда ҳам мавжуд.

Францияда АҚШнинг 50.000 кишиси бор (Париж, Орлеан, Верден). АҚШнинг ҳарбий-ҳаво кучлари Бордо, Шомон, Этен, Шамбль ва бошқа пунктларда жойлашган.

Булардан ташқари, **Гренландия, Греция, Голландия, Исландия, Португалияда (Азор ороллари)** ва Европанинг бошқа мамлакатларида америка милитаристларининг ҳарбий базалари бор. Шу жумладан, Голландия, Грецияда ядро қуроли омборлари мавжуд. **Исландияда** ракеталар ташувчи сув ости атом кемаларининг базаси бор.

Америка ҳарбийлари НАТОдаги ўз иттифоқчиларининг фатвоси билан **Ўртаер денгизи ҳавзасини** «америка кўлига» айлантирди. Бу ерда Американинг 6-флоти бўлиб, унинг ихтиёрида 50 ҳарбий кема, 25 минг денгиз пиёда аскарлари бор. 60-авианосец қўшилмаси 6-флотнинг жанговар ядроси ҳисобланади. Унинг составига зарбдор авианосецлар, ракетаносец, йигирмата эсминец киради. Авианосецларда 200 самолёт, шу жумладан бортида ядро қуроли олиб юрувчи бомбардимончи самолётлар жойлашган. Америка адмираллари сурбетлик билан, 6-флотнинг вазифаларидан бири социалистик лагерь мамлакатларига зарба беришдан иборатдир, деб бир неча марта жоврадилар.

Африкага пентагонлик милитаристлар тайёрланаётган янги урушда фронт орқаси деб қарамоқдалар. Африкадаги АҚШ томонидан қурилган энг йирик базалардан бири **Ливияда** жойлашган бўлиб, бу ерда 14 минг солдат ва офицер тўпланган ҳамда Америка стратегик авиациясининг самолётлари бор. **Мароккода** АҚШнинг 5.000 солдати бўлиб, стратегик авиация учун авиация базалари мавжуд. **Эфиопияда** АҚШнинг авиация базаси ва радиостанцияси қурилган.

Осиё ва Узоқ Шарқдаги америка ҳарбий базалари халқаро хавфсизликка жиддий таҳдид солмоқда.

Туркияда АҚШнинг жуда кўп ҳарбий базалари жойлашган. Измир районида «Юпитер» ракеталарини учириш учун ракета базаси қурилган. 1962 йил апрелида бу ерга деярли 1200 тача ҳарбийлар ва 80 та реактив самолёт келтирилди. Ундан ташқари, Туркия территориясида АҚШнинг авиация базалари барпо этилган. Бу ерда Американинг 8.700 ҳарбий хизматчиси яшаб турибди.

Саудия Арабистонида АҚШ Дахрондаги йирик авиация базасини ижарага олиб, бу базадан америка армияси ҳозирга қадар фойдаланиб келмоқда.

Покистон территориясида, Совет Иттифоқининг давлат чегаралари яқинида, АҚШ Пешавар ва Читралдаги аэродромлардан фойдаланмоқда. Маълумки, бу аэродромлар «У-2» жосус-самолётларини қабул қилган эди. АҚШнинг ҳарбий-денгиз кучлари Ғарбий Покистонда Карачидан, Шарқий Покистонда Читтагонгдан фойдаланмоқдалар.

Японияда, америка матбуотининг маълумотига қараганда, АҚШнинг 40.000 ҳарбий хизматчиси тўпланган. Япон оролларида ядро қуроли омборлари қурилган. АҚШ Хонсю оролининг шарқий соҳилидаги Иокосукада, Кюсю оролининг ғарбий соҳилидаги Сасебода ўз ҳарбий-денгиз базаларига эга. Окинава оролида АҚШнинг 50.000 кишилик оккупацион қўшини тўпланган. Бу ерда АҚШнинг ракета, авиация ва ҳарбий-денгиз базалари вужудга келтирилган.

Жанубий Кореяда америка армиясининг 50.000 кишидан ортиқ йирик группировкаси жойлашган. АҚШ армиясининг икки дивизияси ракета билан, ҳарбий-ҳаво кучлари эса самолёт-снарядлар билан қуролланган.

Тайванда АҚШнинг авиацияси ва 7-америка флотининг бир қисми бўлиб, бу флот АҚШнинг тан олишича, 55.000 киши, 125 кема ва 650 самолётдан иборат.

Филиппин ҳам Американинг 10.000 кишилик қўшини томонидан босиб олинган. Лусон оролида АҚШнинг Кларкфилд ва бошқа йирик ҳарбий-денгиз ва авиация базалари жойлашган.

Жанубий Вьетнамда 1954 йилда атиги олтита ҳарбий аэродром бор эди, 1962 йилда уларнинг сони элликдан ошиб кетди.

ШИМОЛИЙ ВА ЖАНУБИЙ АМЕРИКА. Канада территориясида Американинг авиация ва ҳарбий базалари, ҳарбий-денгиз флотининг пунктлари жойлашган. **Панама канали** зонасида ракета, ҳарбий-денгиз ва авиация базалари барпо этилган. **Кариб денгизи ҳавзасидаги** бир қанча оролларда АҚШ Куба Республикаси учун хавф солаётган ҳарбий базаларни вужудга келтирди. Бу ерда АҚШ армиясининг 20.000 солдат ва офицери турибди. Пентагон Латин Америкасининг деярли барча мамлакатларида ўз ҳарбий маслаҳатчиларига эгадир.

Ниҳоят, америка империалистлари бу оролда **Гуантанамодаги** йирик ҳарбий ва ҳарбий-денгиз базасига эга эканликларини «унутиб», Куба томонидан «таҳдид» бўлаётир, деб дод-вой солаётганликларини эсга олмаслик мумкин эмас. Бу база Куба халқига қарши агрессиянинг энг хавфли ўчоғи бўлиб хизмат қилмоқда.

Америка империалистлари ҳарбий уяларининг ана шу мудҳиш рўйхатига аслида Пентагон қўмондонлиги остида иш кўраётган ва агрессиянинг худди ана шундай хавфли ўчоқлари ҳисобланган НАТО, СЕАТО, СЕНТО агрессив блокларининг базаларини ҳам қўшиб қўйиш мумкин.

Тинчлик ва халқаро хавфсизликка чинакам таҳдид солаётган ана шу базалардир. Америка ҳукмрон доираларининг аҳмоқона ҳаракатлари муносабати билан эълон қилинган Совет ҳукуматининг Баёнотида ҳаққоний равишда бундай дейилган:

«Совет Иттифоқи барча чет эл қўшинларини ўзгаларнинг территориясидан ўзларининг миллий чегараларига олиб чиқиб кетиш тарафдоридир. АҚШ давлатлар билан дўстона муносабатларни мустаҳкамлаш тўғрисида ҳақиқатан ҳам ғамхўрлик қилаётган экан ва президент Кеннеди 22 октябрда сўзлаган нутқида айтганидек, бутун дунёда мустаҳкам тинчликни таъминлашга интилаётган экан, у ҳолда совет таклифларини қабул қилиши ва ўз қўшинларини ҳамда ҳарбий техникасини олиб чиқиб кетиши, ер юзининг турли қисмларида ўзгаларнинг территорияларида бўлган ҳарбий базаларини тугатиши лозим эди».

(**«Правда»дан олиб босилди**).

АҚШнинг ҳарбий базалари ҳақида келтирилган бу маълумотлар чет эл ва, даставвал, америка матбуотида эълон қилинган материаллардан олинган. Маълумотлар, жумладан, «Юнайтед Стейтс ньюс энд Уорлд рипорт», «Тайм», «Ньюсуик», «Ревю милитэр женераль» журналларидан ва бошқа нашрлардан олинган.

Фрунзе—Тошкентни кўрмоқда

ФРУНЗЕ, 1 ноябрь. (ТАСС мухбири). Тошкент телевизион марказининг эшиттиришларини қабул қилиб оладиган линия ишга туширилди.

Эндиликда, Ўзбекистондан бериладиган телевизион программаларни Фрунзе шаҳрининг ва Чу водисидаги яқин районларнинг аҳолисигина эмас, балки қўшни Қозоғистон аҳолиси ҳам тамоша қила олади. Фрунзедан бериладиган эшиттиришлар эса Олмаота ва Тошкентдаги телевизор экранларида яхши кўринади.

Ўзбекистон театр жамияти театр рассомлари И. Я. Вальденберг ва Д. В. Ушаковларнинг асарлари виставкасини ташкил қилган эди. Яқинда пойтахтимиз театр жамоатчилиги бу асарларни муҳокама қилди ва рассомлар фаолиятига юқори баҳо берди. Суратда: (чапдан) муҳокамада қатнашган Ҳамза театрининг бош режиссёри, Ўзбекистон ССР халқ артисти А. О. Гинзбург, Д. В. Ушаков, И. Я. Вальденберг, республика театр жамияти правлениеси раисининг ўринбосари Р. Қориев ва Ҳамза театрининг режиссёри Ғ. Қобулов ўртоқлар.

В. Салов фотоси.

МУЗИКА ИШҚИБОЗЛАРИ УЧУН

Ўзбекистон давлат филармонияси 31 октябрда Свердлов номли театрдаги катта концерти билан мавсумни бошлаб юборди. Ўзбекистон ССР халқ артисти А. Козловский раҳбарлигидаги симфоник оркестр, органчи Л. Луцкая, Бутуниттифоқ конкурси лауреати скрипкачи С. Фурер рус, ўзбек ва ғарб композиторларининг асарларидан тузилган программани ижро этдилар.

Янги мавсумда санъат ишқибозлари Ўзбекистондаги, шунингдек иттифоқчи республикалардаги кўпгина кўзга кўринган ижрочи коллективлар ва солистларнинг ижоди билан танишадилар, дедилар ЎзТАГ мухбирига Ўзбекистон давлат филармониясида. Дастлабки икки ойга мўлжалланган программа ҳозирнинг ўзида аниқлаб қўйилди.

Ноябрь ва декабрда бир қанча симфоник концертлар қўйилади, буларда тошкентлик дирижерлар билан бир қаторда москвалик ва киевлик дирижёрлар ҳам қатнашади.

Давлат академик Большой театрининг балет артистлари группаси, Татаристон ашула ва рақс ансамбли, хотин-қизлар инструментал квартети (Москва) концертлари Ўзбекистон пойтахтининг маданий ҳаётидаги катта воқеа бўлади. Москва «Мюзик-холл»и 25 спектакль қўйиб беради.

Музика лекторийси ва Музика маданияти университети ўз ишини янгидан бошлаб юбормоқда.

Совет Иттифоқидаги мусулмон руҳонийларининг конференцияси

Ўзбекистон пойтахтида 30 — 31 октябрда Совет Иттифоқидаги мусулмон руҳонийларининг конференцияси бўлиб ўтди. Бу конференциянинг ишида Ўрта Осиё ва Қозоғистон, СССРнинг Европа қисми ва Сибирь, Закавказье, Шимолий Кавказ мусулмонлари диния назоратларининг вакиллари қатнашди. Конференцияда чет эллардан келган меҳмонлар ҳозир бўлди.

Конференция қатнашчилари совет жамоатчилигининг Москвада бўлиб ўтган конференцияси ҳамда ёппасига қуролсизланиш ва тинчлик учун курашга бағишланган жаҳон конгресси ҳақида СССР нинг Европа қисми ва Сибирь мусулмонлар Диния назорати раиси муфтий Шокир Хиёлиддиновнинг докладини, Ўрта Осиё ва Қозоғистон мусулмонлар Диния назорати раиси муфтий Зиёвуддин Бобохоновнинг Умумислом конгрессининг Бағдоддаги сессияси тўғрисидаги докладини тингладилар ва муҳокама қилдилар.

Конференция қуролсизланиш, ядро қуроли синовларини тўхтатиш ва бу қуролни тақиқлаш, мустамлакачиликни батамом тугатиш, барча низоли халқаро масалаларни тинч йўл билан ҳал қилиш, ер юзида мустаҳкам тинчлик ўрнатиш сингари ҳозирги замоннинг асосий проблемалари соҳасида Совет Иттифоқи мусулмонларининг нуқтаи назари бир эканлигини таъкидлади.

Конференцияда Совет Иттифоқи мусулмонлари Диния назоратларининг халқаро алоқалар бўлимини тузишга қарор қилинди.

Конференция қатнашчилари бутун дунёдаги мусулмон руҳонийларига ва мусулмонларга мурожаат қилиб, уларни халқаро кескинликни юмшатиш ва янги уруш хавфини даф қилиш учун ҳамма чораларни кўришга чақирдилар.

АҚШнинг Кубага қарши иғвогарлик ҳаракатлари муносабати билан конференция СССР Министрлар Советининг Раиси ўртоқ Н. С. Хрушчевга мактуб юборди. (ЎзТАГ).

Журналистларнинг ижодий мунозаралари

Журналистлар союзининг Тошкент шаҳар бўлими бюроси ўз ижодий фаолиятини янада яхшилаш тадбирларини муҳокама қилди.

Журналистика ишига доир актуал масалалар юзасидан ижодий мунозаралар, халқ хўжалигининг етакчи мутахассислари билан матбуот конференциялари, саноат ва қишлоқ хўжалиги илғорлари билан, фан, адабиёт ва санъат арбоблари билан учрашувлар ўтказиш мўлжалланади. Яқин вақт ичида информация жанрлари ҳақида, репортаж тўғрисида ижодий мунозара ўтказишга қарор қилинди. (ЎзТАГ).

ОБ-ҲАВО

Бугун Тошкент шаҳрида ва Тошкент областида ҳаво бироз булутланиб туради, ёғингарчилик бўлмайди. Эрталаб Тошкентда 2—4, областда 0—5, кундузи Тошкентда 18—20, областда эса 16—20 даража иссиқ бўлади.

ТОШКЕНТ ОБ-ҲАВО БЮРОСИ.

Редактор М. ҚОРИЕВ.

Реклама ва эълонлар

Телевизор

3 НОЯБРДА

БИРИНЧИ ПРОГРАММА

Рус тилида: 16.00 — **Теннис бўйича СССР биринчилиги учун мусобақа** («Пахтакор» стадионидан).

Соат 17 яримдан 18 яримгача танаффус, 18.30 — **С. Я. Маршак туғилган куннинг 75 йиллиги** (кичкинтойлар учун), 18.50 — **Телевизион янгиликлар,** 19.10 — **Музикали варьете** (фильм-концерт), 19.40 — **Рассом ҳодисаси** (катталар учун мультипликацион фильм), 19.50 — **Киножурнал ва Суд** номли бадиий фильм.

Ўзбек тилида: 21.15 — **Телевизион янгиликлар,** 21.35 — **Концерт** (далада ишлаётганлар учун)

ИККИНЧИ ПРОГРАММА

Ўзбек тилида: 19.20 — **Тошкент янгиликлари,** 19.30 — **Коммунист** номли бадиий фильм

Театр

НАВОИЙ НОМЛИ ТЕАТРДА — 3/XI да **Арсенал,** 4/XI да эрталаб **Кашмир қиссаси.**

ҲАМЗА НОМЛИ ТЕАТРДА — 3/XI да **Хўжайин,** 4/XI да **Мирзо Улуғбек.**

МУҚИМИЙ НОМЛИ ТЕАТРДА — 3/XI да **Тошболта ошиқ,** 4/XI да **Икки билагузук.**

ТОШКЕНТ ДАВЛАТ ЦИРКИДА — РСФСРда хизмат кўрсатган артист **Константин Берман** ва қизиқчилар группасининг иштироки билан **«Қувноқлар цирки».** Кеч соат 7 яримда бошланади.

Кино

ҚИШКИ БИНОДА

Янгра, барабан — «ВАТАН» (эрталаб соат 10 да), НАВОИЙ номли (эрталаб 10, 11-40 минут ва кеч 5 да), «ИСКРА» (кундуз 4-20 минутгача), «МИР» (кундуз ва кечқурун), «ЎЗБЕКИСТОН» (эрталаб 10, кундуз 12 ва 2 да).

Қизил аскар қиз — «ВАТАН» (кундуз ва кечқурун).

Ёввойи ит Динго — НАВОИЙ номли (кундуз ва кечқурун), «ИСКРА» (кеч соат 5 дан).

Оғир жазо — «КОМСОМОЛ 30 ЙИЛЛИГИ» (кундуз ва кечқурун), «СПУТНИК» (жуфт соатларда).

Марите — «СПУТНИК» (тоқ соатларда).

Телефонистка — «МИР» (кундуз соат 12, 4 ва кеч 8 да).

Оловли кўприк—«КОМСОМОЛ 30 ЙИЛЛИГИ» (кундуз соат 4 да).

СВЕРДЛОВ НОМЛИ КОНЦЕРТ ЗАЛИДА

7 ноябрь кундуз соат 2 да, **8 ноябрь** кундуз соат 1 да

КАТТА

байрам концертлари

СССР халқ артистлари, Давлат мукофоти лауреатлари **Тамарахоним, Галия Измайлова,** Ўзбекистон ССР халқ артисти **Комилжон Отаниёзов,** Ўзбекистон ССРда хизмат кўрсатган артистлар **Меҳри Абдуллаева, Қундуз Миркаримова, Дилором Шерова,** Жаҳон ёшлар фестивали лауреатлари **Тамара Юнусова, Отажон Ражабов,** солистлардан **Холисхон Қодирова, Манзура Мўминова, Қувондиқ Искандаров, Равшан Мўминова, Насиба Ҳасанова** ва ўзбек халқ чолғу асбоблари ансамбли қатнашади.

Билетлар Концерт зали кассасида ва район кассаларида эрталаб соат 10 дан сотилади.

ТОШКЕНТ УНИВЕРМАГИ

БАЙРАМ ОЛДИ КУНЛАРИДА

эрталаб соат 11 дан кеч 10 гача

САВДО ҚИЛАДИ

(3, 4, 5, 6 ноябрда)

Оржоникидзе район матлубот союзининг

ТАЙЁРЛАШ КОНТОРАСИ

муассаса ва граждансалардан

МАКУЛАТУРА

(ҳар хил эски қоғоз)

ҚАБУЛ ҚИЛАДИ

6-18-02-телефон орқали мурожаат қилинсин.

Кинофильмлар прокати Ўзбекистон конторасии

КИНОТЕАТРЛАР ЭКРАНИДА КЎРСАТИШ УЧУН

янги бадиий фильмлар чиқаради

Салом, болалар!

Сценарий авторлари — **И. Донская, И. Прут.**

Постановкачи режиссёр — **Марк Донской.**

Операторлар — **М. Якович, В. Чибисов.**

Ролларда:

Л. Скопина, Б. Виноградов, Л. Янковская, Г. Галстян, Э. Изотов, Р. Паркер, Л. Ромалио, Э. Грилье, Г. Гампэ, П. Чухрай, Э. Кнаусмюллер, Я. Кисида, Л. Золотухина ва бошқалар қатнашади.

М. Горький номли киностудия ишлаган

Шафқатсиз тун

НОМЛИ КЕНГ ЭКРАНЛИ ФИЛЬМ

К. Зандиер романи асосида ишланган.

Сценарий автори — **Сергей Ермолинский.**

Постановкачи — **Александр Файнциммер.**

Оператор — **Николай Олоновский.**

Ролларда:

А. Белявский, Л. Соболевская, Н. Тимофеев, Ю. Волков, Б. Бибиков, Н. Хошчанов, Л. Марков, О. Голубицкий, И. Рутберг, И. Леонгаро, С. Головановлар қатнашади.

«Мосфильм» киностудияси ишлаган.

Бой келин

НОМЛИ БАДИИЙ ФИЛЬМ

(қайтадан чиқарилади)

Сценарий автори — **Евгений Помешчиков.**

Постановкачи—**Иван Пирьев.**

Оператор — **Владимир Окулич.**

Композитор — **И. Дунаевский.**

Ролларда:

Марина Ладинина, Борис Безгин, Иван Любезнов, Анна Дмоховская, Иван Матвеев, Любовь Свешникова ва бошқалар қатнашади.

Киев киностудияси ишлаган.

«ТОШКЕНТ ҲАҚИҚАТИ» (**«Ташкентская правда»**) — орган Ташкентского обкома и горкома Коммунистической партии Узбекистана, областного и городского Советов депутатов трудящихся.

Бизнинг адрес: Тошкент, «Правда Востока» кўчаси, 26-уй.

РЕДАКЦИЯ ТЕЛЕФОНЛАРИ: Редактор — 29004, редактор ўринбосари — 25885. Партия турмуши бўлими—26232. Пропаганда ва совет қурилиши бўлимлари—28761. Қишлоқ хўжалик ва маҳаллий ахборот бўлимлари—29040. Адабиёт ва санъат, маданият, саноат ва транспорт бўлимлари — 33786. Секретариат — 34808. Хатлар бўлими — 34048. Илғор тажрибаларни пропаганда қилиш штатсиз бўлими — 31936. Эълонлар бўлими — 28142. Коммутатор — 26334, 33262, 30249, 30250, 30253.

«Қизил Ўзбекистон», «Правда Востока» ва «Ўзбекистони Сурх» бирлашган нашриётининг босмахонаси.

Р. 13922. Нашр. Г. 1715.