*Бутун дунё пролетарлари, бирлашиниз!*

# СОВЕТ ЎЗБЕКИСТОНИ

ЎЗБЕКИСТОН КОМПАРТИЯСИ МАРКАЗИЙ КОМИТЕТИ, ЎЗБЕКИСТОН ССР ОЛИЙ СОВЕТИ ВА МИНИСТРЛАР СОВЕТИНИНГ ОРГАНИ

«СОВЕТ УЗБЕКИСТОНИ» — ОРГАН ЦЕНТРАЛЬНОГО КОМИТЕТА КОМПАРТИИ УЗБЕКИСТАНА, ВЕРХОВНОГО СОВЕТА И СОВЕТА МИНИСТРОВ УЗБЕКСКОЙ ССР

48 йил чиқиши
№ 14 (13.276).
15 ЯНВАРЬ 1966 йил
ШАНБА
*Баҳоси 2 тийин.*

Пастдаги биринчи суратда Тошкентда очилган ёш пахтакор- механизаторларнинг Бутуниттифоқ V слёти қатнашчиларидан бир группаси.

◆

Ўнгдаги суратда ёш пахтакор-механизаторлар Бутуниттифоқ V слёти мажлислар зали тасвирланган.

◆

Космонавт-учувчи Совет Иттифоқи Қаҳрамони В. Комаров ёш пахтакор-механизаторларнинг V Бутуниттифоқ слёти қатнашчилари билан суҳбатлашмоқда.

А. Тўраев фотолари.

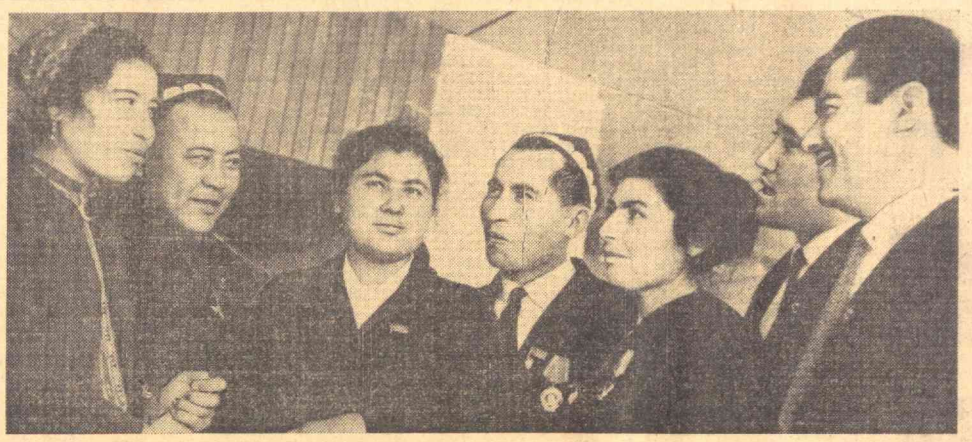

## САММИЙ УЧРАШУВЛАР

### СОВЕТ ПАРТИЯ-ҲУКУМАТ ДЕЛЕГАЦИЯСИНИНГ МОНГОЛИЯ ХАЛҚ РЕСПУБЛИКАСИДА БЎЛИШИ

УЛАН-БАТОР, 13 январь. (ТАСС). Монголия пойтахтининг энг гўзал биноларидан бирига В. И. Ленин номли пионерлар саройи жойлашган.

КПСС Марказий Комитетининг Биринчи секретари Л. И. Брежнев, КПСС Марказий Комитетининг секретари Ю. В. Андропов ва совет партия-ҳукумат делегациясининг бир қанча бошқа аъзолари бугун пионерлар ҳузурига меҳмон бўлиб келдилар. Монголия Халқ Революцион партияси Марказий Комитетининг биринчи секретари, Монголия Халқ Республикаси Министрлар Советининг Раиси Ю. Цеденбал ва бошқа монгол раҳбарлари улар билан бирга пионерлар ҳузурида меҳмон бўлдилар.

Улан-Батор мактабларининг энг яхши ўқувчилари тантанали линейкада саф тортиб турди. Улар мамлакатдаги барча пионерлар номидан совет делегациясининг аъзоларини самимий табриклайдилар, Л. И. Брежнев фахрий пионер қилиб қабул этилгани тўғрисидаги қарорни ўқиб берадилар ва унинг бўйнига пионерларнинг қизил галстугини боғлайдилар.

Л. И. Брежнев қизғин кутиб олганликлари учун пионерларга самимий ташаккур билдиради.

Сизлар бахтли болаларсизлар, деди Л. И. Брежнев, Сизнинг мамлакатингиз Халқ революцион партияси раҳбарлигида муваффақиятли суратда янги, социалистик жамият қураётган даврда яшамоқдасиз.

Сўнгра Л. И. Брежнев бундай деди: сизлар ўз ота ва оналарингизнинг муносиб фарзандлари бўлишингизни, янги жамиятнинг актив бинокорлари бўлиб етишишингизни биз чин кўнгилдан истаймиз. Барча мамлакатлар меҳнаткашларининг буюк устози Владимир Ильич Ленининг васиятини унутманг, у социалистик мамлакатларнинг ёшларига: ўқиш, ўқиш ва яна ўқиш! — деб васият қилган эди. Янги Монголиянинг яхши бинокорлари, социалистик жамиятнинг муносиб гражданлари бўлмоқ учун билимларни эгаллангиз.

Пировардида Л. И. Брежнев пионер ва мактаб ўқувчиларига ўқишда ва турмушда катта муваффақиятлар, соғлиқ ва бахт тилади. Пионерлар совет делегациясининг аъзоларига Ленин хонасини ва жуда кўп тўгараклар ишлаб турган кабинетларни кўрсатдилар. Бу кабинетларда 2 мингдан кўпроқ бола шуғулланмоқда. Совет меҳмонлари саройнинг кенг ва ёруғ хоналарида мактаб ўқувчиларининг қўли билан яратилган жуда кўп техникавий ўйинлар билан танишдилар.

Энди бу ўйинларга яна бир мароқли ўйин — болалар темир йўли қўшилди. Бу темир йўлни совет делегацияси Улан-Баторнинг ёш гражданларига топширди. Пировардида сарой мезбонлари совет делегациясининг аъзоларини концертга таклиф қилдилар. Пионерлар монгол ва совет композиторларининг қўшиқларини ижро этдилар.

УЛАН-БАТОР, 13 январь. (ТАСС). СССРнинг Монголия Халқ Республикасидаги элчиси Л. Н. Соловьев расмий дўстона визит билан бу ерда меҳмон бўлиб турган Совет Иттифоқи партия-ҳукумат делегациясини шарафига бугун қабул маросими ўтказди. Қабул маросимида КПСС Марказий Комитетининг Биринчи секретари Л. И. Брежнев, КПСС Марказий Комитети Президиумининг аъзоси, СССР Министрлар Совети Раисининг биринчи ўринбосари К. Т. Мазуров ва совет делегациясининг бошқа аъзолари, Монголия Халқ Революцион партияси Марказий Комитетининг биринчи секретари, Монголия Халқ Республикаси Министрлар Советининг Раиси Ю. Цеденбал, Монголия Халқ Революцион партияси Марказий Комитети сиёсий бюросининг аъзоси, Буюк Халқ Хуралининг Президиумининг Раиси Ж. Самбу ҳамда партия ва ҳукуматнинг бошқа раҳбарлари ҳозир бўлдилар. Қабул маросимида меҳмонлар орасида мамлакат жамоат ташкилотларининг раҳбарлари, фан, маданият ва санъат ходимлари, Монголия пойтахти меҳнаткашларининг вакиллари, шунингдек дипломатия корпусининг аъзолари бор эди.

Гоят дўстона, самимий вазиятда ўтган қабул маросимида Л. И. Брежнев билан Ю. Цеденбал нутқ сўзлаб, қадаҳ кўтардилар.

УЛАН-БАТОР, 13 январь. (ТАСС). КПСС Марказий Комитетининг Биринчи Секретари Л. И. Брежнев бошчилигидаги совет партия-ҳукумат делегацияси бугун кечқурун Дарханга жўнаб кетди. Бу ерда республиканинг йирик саноат-энергетика комплекси барпо этилмоқда. Монголия Халқ Революцион партияси Марказий Комитетининг биринчи секретари, Монголия Халқ Республикаси Министрлар Советининг Раиси Ю. Цеденбал, Монголия Халқ Революцион партияси Марказий Комитети сиёсий бюросининг аъзоси, Марказий Комитет секретари Д. Моломжамц, Монголия Халқ Революцион партияси Марказий Комитети сиёсий бюросининг аъзоси Д. Майдар, ташқи ишлар министри М. Дугэрсурэн, халқ қўшинлари ишлари министри Ж. Лхагвасурэн ва бошқалар сафарда совет партия-ҳукумат делегациясига ҳамроҳ бўлмоқдалар.

ДАРХАН, 14 январь. **(ТАСС махсус мухбирлари).** Бугун совет партия-ҳукумат делегацияси Монголия Халқ Республикаси шимолидаги йирик саноат маркази — Дархан шаҳрига келди. Вокзалда совет делегациясини Дархан раҳбарлари, шаҳарнинг минглаб бинокорлари ва меҳнаткашлари кутиб олдилар.

УЛАН-БАТОР, 13 январь. (ТАСС). Совет партия-ҳукумат делегациясининг аъзолари К. Т. Мазуров, А. А. Громико, Р. Я. Малиновский М. А. Полехин, Б. Б. Городовиков, Л. Н. Соловьев бугун Монголия саноатининг тўнғич корхонаси бўлган Улан-Батордаги саноат комбинатини бориб кўрдилар.

Совет делегациясининг аъзолари комбинат ишлаб чиқараётган маҳсулот билан танишдилар, ишчилар билан суҳбатлашдилар.

Комбинат цехларидан бирида кўп киши қатнашган митинг бўлиб ўтди.

Давомли қарсаклар билан кутиб олинган К. Т. Мазуров митингда нутқ сўзлади.

## ПАХТАКОР ЁШЛАРНИНГ БУТУНИТТИФОҚ СЛЁТИ

14 январда Ўзбекистон пойтахтида пахтакор ёшларнинг Бутуниттифоқ бешинчи слёти очилди.

Слётга Ўрта Осиё республикалари, Қозоғистон, Закавказье пахта далаларининг қаҳрамонлари, машҳур механизаторлар тўпланишди. Космонавт учувчи, Совет Иттифоқи Қаҳрамони В. М. Комаровнинг слётга келганлиги тўғрисидаги хабар қизғин қарсаклар билан кутиб олинди.

Слётда ВЛКСМ Марказий Комитетининг секретари В. Т. Дувакин доклад қилди.

Слёт ишида Ўзбекистон Компартияси Марказий Комитети Президиумининг аъзолари И. Г. Анисимкин, В. Г. Ломоносов, Н. М. Матчонов, Ё. С. Насриддинова, Р. Н. Нишонов, республика партия ва совет ташкилотларининг раҳбарлари қатнашяптилар.

Пахтакор ёшлар йиғини икки кун давом этади. Слёт қатнашчилари Тошкент областининг илғор пахтакор хўжаликларида, қишлоқ хўжалик машиналари ишлаб чиқарадиган саноат корхоналарида бўладилар, Ўрта Осиё машина-синаш станциясига экскурсия қиладилар, Ўзбекистон ССР Халқ хўжалиги ютуқлари виставкасига борадилар. (ЎзТАГ).

СЛЁТ ЗАЛИДАН

## ҚАНОТЛИ ЁШЛИК

Гўзал пойтахтимиз Тошкентга баҳор қайтиб келганден бўлди кеча. Ўзбекистоннинг, Тожикистон ва Туркманистоннинг, Қирғизистон ва Қозоғистоннинг, Озарбайжон ва Арманистоннинг турли қишлоқларидан келган ёш гвардиячи пахтакорларнинг вакиллари, Москва, Иваново, Владимир ишчилар синфининг, нафис толали пахтамизни гоят қадрлайдиган тўқимачиларнинг вакиллари, ёш пахтакор-механизаторларнинг Бутуниттифоқ V слётига келган комсомол-ёшлар, йигит-қизлар Қизил майдон тарафда, ҳамиша барҳаёт Владимир Ильич Ленининг монументи томон оқа бошлади.

Ҳаётбахш дўстлигимизнинг ижодкори турли миллат фарзандларининг бир жон-бир танлигидан қувониб турганден. Слёт қатнашчилари улуғ отаға гуллар, гулдасталар тақдим этишади. Шундан кейин улар Ўзбекистон КП Марказий Комитети мажлислар залига — слёт очиладиган жойга эшиқишди.

Ҳали соат 10 бўлмасданоқ музика садолари янграйди. Дўстлик, улуғ партияга чексиз садоқат, меҳнат тароналари қанот қоқади. Ажойиб ёшларимизнинг дўстлик даврасидаги аҳиллигини, қувончини, иттифоқлигини кўриб, барча ғалабаларимизнинг илҳомчиси, ташкилотчиси улуғ Коммунистик партиямизга чин қалбингдан такрор-такрор ташаккур айтасан, ниши. Бу дўстлик ўз қудратини Улуғ Ватан уруши фронтларида кўрсатди, бу дўстлик ўз қудратини меҳнат майдонида, пахта фронтида ҳам кўрсатмоқда.

Слётга фақат ёшларгина эмас, кенса гвардиянинг вакиллари ҳам таклиф этилган. Мана Туркманистон ССРдаги «Қизил Октябрь» колхозининг собиқ раиси, пенсионер, Социалистик Меҳнат Қаҳрамони Қурбондурди Отамуродов, Ўзбекистоннинг атоқли механизаторлари Социалистик Меҳнат Қаҳрамони Валентин Афанасьевич Тюпко, Социалистик Меҳнат Қаҳрамони, СССР Олий Советининг депутати Маннон Жалолов, Ўзбекистон ССР Олий Советининг депутати Мамажон Дадажонов ва бошқа азаматлар. Уларни меҳнат улуғлади.

Пахта фронти янги-янги қаҳрамонларни вояга етказмоқда. Янги қаҳрамонлар, ўтюран ёшлар сафида Мирзачўлни гулистон қилаётган йигитларнинг сардори Қувондиқ Абдуразоқов, Булунгур районидаги Жданов номли колхозда 120 тонна пахта терган Зоҳид Ботиров, Сўзоқ районидаги «Қизил меҳнат» колхозидан Қирғизистон ССР Олий Советининг депутати Зулфия Тожибоева, Денов районидаги генерал Собир Раҳимов номли колхозидан Ҳалима Азимова, Туркманистондан Шомурод Жуманиёзов, Қозоғистондан Жумагул Олатоева, Озарбайжондан Атлас Имон қизи Мамедова, Арманистондан Кима Атаян, Тожикистондан Шоди Расулова ва бошқаларни учратиш мумкин.

Бултур мамлакат «оқ олтин» хазинасига 5 миллион 660 минг тонна «оқ олтин» тухфа қилинди. Шундан 3 миллион 900 минг тоннадан кўпроғини ижодкор ўзбек халқи азамат еляасига дангал кўтарди.

Республикамиз пахта далаларида 20 мингга яқин «зангори кема» ишлаб, хирмонларга бункер-бункер «оқ олтин тўкиан бўлса, ана шу дарғалар сафида 16 мингдан кўпроқ комсомол-ёш бор эди. Андижон областидаги Хўжаобод районининг, Тошкент областининг комсомол-ёшлари йигим-теримни тўла-тўкис механизациялаштириш учун қурашда байроқдор бўлдилар. Бултур турсунойчилар, Қурбон Кенжаевлар сафи янада кенгайди. Искандар Юсуповга ўхшаш меҳнат қаҳрамонларининг ёнига янги шоввозлар қўшилди.

Ўзбекистон комсомоли икки йил мобайнида 100 минг механизатор тайёрлашни ўз зиммасига олган эди. Ҳозиргача қишлоқ ёшларидан 45 мингдан ортиқ комсомол-деҳқон техникани мукаммал жиловлаб оладиган бўлиб қолди.

Бугун мана даврада ана шу марди майдонларни кўрмоқдамиз. Уларнинг кўпларининг кўкракларида мардлик, қаҳрамонлик белгиси — «Урок ва Болга»си бор Олтин Юлдузлар, орден, медаллар порлаб турибди. Буларнинг орасида ҳали кўкрагига Олтин Юлдуз тақилмаган бўлса ҳам эртага бу юксак унвонга сазовор бўлажак қаҳрамонлар, баҳодирлар бор.

Партия, Ватан, халқ бу ажойиб ёшликкка қанот берди. У олий интилишлар билан яшаб, янги қаҳрамонликларга парвоз қилмоқда. Мана булар сафида космонавт учувчи В. М. Комаров ҳам бор.

Залга коммунистик меҳнат зарбдорлари ғалаба байроқларини баланд кўтариб кириб келадилар. Жонажон партиямизнинг XXIII съездини, ленинчи комсомолнинг XV съездини муносиб кутиб олиш учун астойдил бел боғлаган шавкатли ёшларимиз ўз анжуманларида ғалабалардан рапорт бериб, янги беш йиллик режаларини муваффақиятли амалга ошириш учун астойдил бел боғлаганликларини баралла айтиш учун тўпландилар.

Қанотли ёшлик, тарихи қаҳрамонлик билан, мардлик билан тўла ёшлик, янги чўққиларга парвоз қил!

Ҳамид НУРИЙ.

## Советлар мамлакатида

● БОКУ. Бундан 15 йил илгари Нефтяне камни манбаининг топилишига асос солган учта қудуқдан бир миллион тонна нефть чиқарилди. Учала қудуқнинг ҳаммаси ҳозир ҳам ишлаб турибди.

Бу ерда нефть запасларининг жуда кўплиги ва уни чиқариш учун юксак техника мавжудлиги натижасида денгиздаги конларден нефть узоқ вақт чиқиб турибди.

● ОРЖОНИКИДЗЕ. Осетия тоғларида кунлар иссиқ ва серқуёш келди. Республика деҳқонлари баҳорги дон экиладиган ерларни ялпи суғоришга киришдилар. Осетия шароитида бундай муҳим агротехника усули ҳосилга-ҳосил қўшади.

● МАГАДАН. Магадан областининг энг навқирон шаҳарларидан бири — Сусуман районида совуқ чинакам рекорд даражага етди. 11 январда бу ерда термометр 60 градус совуқ кўрсатди.

● СЕВАСТОПОЛЬ. Михаил Ломоносов номли Фан кемаси шарқи-шимолий Атлантикада уч ой сузгандан кейин 12 январда у ердан қайтиб келди.

Украина Фанлар академияси денгиз гидрофизика институтининг олимлари катта компленсдаги океанография тадқиқотлари ўтказдилар. Кема ана шу институтга қарашлидир. Олимлар океаннинг устки ва туб оқимларини ўргандилар, океанографиянинг бошқа проблемалари билан шуғулландилар.

## А. Н. КОСИГИННИНГ ДЕҲЛИДА БЎЛИШИ

ДЕҲЛИ, 13 январь. (ТАСС). Бугун Ҳиндистон Бош Министри Гульзорилаъл Нанда СССР Министрлар Совети Раиси А. Н. Косигин ҳузурига жавоб визити билан келди ва улар ўртасида дўстона суҳбат бўлди.

* * *

ДЕҲЛИ, 14 январь. (ТАСС). СССР Министрлар Советининг Раиси А. Н. Косигин Деҳлидан жўнаб кетиш олдидан хайрлашиш учун Ҳиндистон президенти доктор С. Радхакришнан ҳузурига кирди. А. Н. Косигин билан доктор С. Радхакришнан ўртасида суҳбат илиқ ва дўстона вазиятда ўтди.

* * *

ДЕҲЛИ, 14 январь. (ТАСС). Л. Б. Шастрини дафн қилиш маросимида қатнашиш учун Деҳлига келган Миср делегациясининг бошлиғи, Бирлашган Араб Республикасининг вице-президенти Ҳусайн Аншафий бугун хайрлашув визити билан СССР Министрлар Советининг Раиси А. Н. Косигин ҳузурида бўлди.

## А. Н. КОСИГИН ЮБИЛГА КЕЛДИ

КОБИЛ, 14 январь. (ТАСС). СССР Министрлар Советининг Раиси А. Н. Косигин ва унга ҳамроҳ бўлган кишилар бугун Деҳлидан Кобилга келдилар.

ЎзТАГ МУХБИРЛАРИНИНГ ХАТЛАРИДАН

### НЕФТЬ САНОАТИНИНГ МАРКАЗИ

«Қора олтин» чиқариладиган қадимий район бўлган Андижон эндиликда Ўзбекистон нефть чиқариш саноатининг маъмурий маркази бўлиб қолди. Бу ерда «Ўзбекнефть» бирлашмаси ташкил этилди. Бу бирлашма составига Фарғона водийсидаги нефтни қайта ишлаш саноатининг корхоналари, Бухорода пармалаш ишлари олиб бораётган трест, Сурхондарёдаги «Лалмикор», «Кўйкайти» нефть конлари киради.

### ЎЗБЕКИСТОН АПЕЛЬСИНИ

Самарқанд районидаги барча хўжаликларда ҳозир ойнаванд траншеяларда етиштирилган цитрус мевалар ҳосили йиғиштириб олинмоқда. Масалан, Киров номли колхозда ҳар тупда 120-150 тадан апельсин ёки лимон бор.

### ТЕЗЮРАР ТРАКТОРЛАР

Шовот районидаги «Москва» колхозининг механизатори Илдек Пириев куни кеча Олтойдан келтирилган «Т-4» маркали янги тезюрар ўрмаловчи тракторни далага чиқарди. Шундай тезюрар тракторлардан дастлабки 20 таси Хоразм колхозларига келтирилди.

Ўтган йили Хоразм областидаги хўжаликлар 970 та трактор сотиб олишди.

## ЭФИРДА — БУХОРО

РАДИО ТЎЛҚИНЛАРИДА

КПСС XXIII съезди олдидан Ўзбекистон областларига бағишланган радиофестиваль бошланди. Биринчи эшиттириш — республикамизнинг қадимий ва навқирон, гўзал ва илҳомбахш области машъал Бухорога аталди. Кеча эрта тонгдан узоқ тунгача воднйнинг турли соҳалар бўйича эришаётган ғаларлари — фан, маданият, қишлоқ хўжалиги, саноат соҳасида олиб борилаётган улкан ишлари ҳақида ҳикоя қилувчи материаллар эфирда янграб турди. Бухоронинг бугунги жамоли ва унинг ёрқин истиқболи ҳақида область ижроия комитетининг раиси Ўртон Н. Бозоров, область партия комитетининг секретари Ўртоқ Т. О. Чекиларнинг суҳбатлари эшиттирилди.

ЎЗБЕКИСТОН ССР ОЛИЙ СОВЕТИ ПРЕЗИДИУМИНИНГ ФАРМОНИ

### Р. И. ДАНИЛОВАГА «ЎЗБЕКИСТОН ССРДА ХИЗМАТ КЎРСАТГАН ФАН АРБОБИ» ФАХРИЙ УНВОНИ БЕРИШ ТЎҒРИСИДА

Кўп йиллик илмий-педагогика ва ижтимоий фаолияти учун Тошкентдаги врачлар малакасини ошириш институти паталогия анатомия кафедрасининг мудири, медицина фанлари доктори, профессор Римма Ивановна Даниловага «Ўзбекистон ССРда хизмат кўрсатган фан арбоби» фахрий унвони берилсин.

**Узбекистон ССР Олий Совети Президиумининг Раиси Е. НАСРИДДИНОВА.**

**Узбекистон ССР Олий Совети Президиумининг Секретари Р. САХИБОЕВ.**

1966 йил 14 январь.
Тошкент шаҳри.

НОВОЧЕРКАССК-ДАН ХАТ

## ДЎСТЛАР ДИЁРИДА

Мамади Қодиров ёнидан ўтиб кетган электровозга узоқ тикилиб қолди. Ўгирилиб, ёнида турган йигитчага кўзи тушди. У ҳам Мамадига назар солиб турган экан

— Ҳавасингиз келдими?— деб сўради.

— Ажойиб машина экан, — жавоб берди Қодиров ва суҳбатдошига бошдан-оёқ разм солди.

— Нима эди Ўзинг кимсан?— сўради Қодиров.

— Токарь бўлиб ишлайман. Яқинда ўрганиб олдим. Кечадан буён машина двигателининг қисмларини пардозламоқдаман.

— Қалай, ўрганяпсанми?

— Бўлмасачи. Коллективимиздагилар жуда аҳил. Ўз билганларини бажонидил ўргатишади. Ўзингизда ихлос бўлса бас. Биз билан ишлай қолмайсизми?

Шу вакт трамвай келиб қолди. Йигит вагонга чиқиб, деразадан Қодировга қўл силкиди. Мамади ўйланиб қолди. Ёш бўлса ҳам, токарликни эплар экан. Эҳтимол, боя ўтиб кетган электровозни тиклашда унинг ҳам ҳиссаси борди?

«Ўз билганларини бажонидил ўргатишади».— Мамади йигитнинг сўзларини ўзича такрорлади.

Совет Армиясида хизмат муддати тугаб қолди. Мамади ўзи туғилиб ўсган Ўзбекистонга кетаришга ҳам, жанговар мактабни ўтаган Донда қоларини ҳам билмай қолди.

Мамади электровозсозлик заводида қолишга аҳд қилди. Демобилизация қилингандан сўнг шу ишхонага келди ва токарлик касбини ўргатишни мастерлардан илтимос қилди. Ҳавас билан токарликни ўрганишга киришди. Тажрибали ишчилар билан бамаслаҳат иш кўриш, билмаганларини сўраб-суриштириш унинг энг яхши одати бўлиб қолди. Кунлардан бирида дўстлари унинг ёнига келиб;

— Винойи токарь бўлиб қолибсан. Сендан жуда яхши ва малакали ишчи чиқишига кўзимиз етиб қолди. Сенга айтадиган маслаҳатларимиз ҳам колмади чоғи. Ҳаммасини билиб олдинг-а, —дейишди.

Бу қандай ҳазил? Мамади қовогини солди. Тажрибасизлигимга ачинишяпти деб ўйлади:

— Мана ҳозир тайёрлаган деталимни контроль мастерга кўрсатаман,—ҳаммаси равшан бўлади-қолади — деди.

Мастер детали узоқ текшириб кўрди. Ўлчади, роса кузатди, сўнгра тайёр деталлар сақланадиган жойга қўйди.

— Тузук сени мустақил ишлашга кўчириш мумкин,—деди мастер.

Мамади мустақил ишлашга кўчирилди. Унга мураккаб бўюртмаларни ҳам ишониб топширишадиган бўлиб қолишди. Тўладан келган бу қорача йигитни электр машиналари цехидагилар жуда ёқтириб қолишди. Деворий газетада мақташди. «Молния»ларда суратини чиқаришди. Токарь Мамади Қодиров партия аъзолигига кандидат қилиб қабул этилди.

Цехда хушхабар тарқалди: двигатель деталларини қуювчи Василий Слепченко электр-механика техникумини тамомлаши билан уни цех старший технологлигига тайинлашибди. Энди ким деталь қуядй Ҳамма бир оғиздан бу мураккаб вазифани Мамади бажаришга қодир дейишди.

— Бу касбни ҳам ўрганадиган бўлдим, — деди Мамади дўстларига қараб.— Майли, ўзимни бир синаб кўрай-чи.

Бу касбни ҳам Мамади қисқа вакт ичида тўла-тўкис ўзлаштириб олди.

Анатолий Анатолиев, Николай Маровчин ва бошқалар Мамадига рус тилини ўргатишди, математика масалаларини ҳал қилишда кўмаклашишди. Мамади Қодиров коммунистлар сафига қабул қилинди. Коммунистик меҳнат зарбдори деган қутлуғ номга мушарраф бўлди.

У ишлайдиган бригада коллективи қимматли рационализаторлик таклифлари билан корхонада шуҳрат қозонган. Мамади ҳам уларнинг олдинги сафидан ўрин олди, туз кислотаси исроф бўлишининг олдини оладиган таклифлар киритди. Таклифлар маъқулланди.

Ўзбекистонлик биродарлар, мен ушбу мақолани атайлаб Сизнинг газетангизга ёзиб юбордим. Сизнинг юртингизда ўсиб-улғайган ўзбек йигити бизнинг ўлкамизда обрў эътибор козонмоқда, ўз меҳнати билан шуҳрат орттирялти. Сиз ҳам ўз ўғлонингиз билан фахрлансангиз арзийди.

**А. МАЙБОРОДИН.**

**Новочеркасск электровозсозлик заводи.**

Иқбор Абдуллаева коммунистик меҳнат мусобақаси ғолибларидан. Тошкентдаги 1-пойафзал фабрикаси 6-цехининг меҳнат мувафқиятларига муносиб ҳисса қўшаётир. Ҳар сменада планга қўшимча равишда 115—120 процент миқдорида маҳсулот тайёрлаяпти. Суратда: коммунистик меҳнат бригадасининг аъзоси, илғор ишчи Иқбор Абдуллаева.

В. Ковалевский фотоси.

◆ ● ◆

## МАТБУОТ ХОДИМЛАРИ— ХАЛҚ ХЎЖАЛИГИ ЮТУҚЛАРИ ВИСТАВКАСИНИНГ ҚАТНАШЧИЛАРИ

МОСКВА, 13 январь. (ТАСС мухбири). СССР Халқ хўжалиги ютуқлари виставкасининг «Совет матбуоти» павильони газета, журнал редакциялари, нашриётлар ва полиграфия корхоналари ишининг илғор методларини умумлаштириш ва ёйишнинг яхши мактаби бўлиб қолди. Ўтган йил ичида бу ерда мамлакатдаги ўн еттита энг яхши газета ва журналнинг, ўн битта нашриётнинг тажрибаси кўрсатилди. Стендларда мазмуни, бадиий безатилиши ва полиграфия ижроси жиҳатидан энг яхши бўлган қарийб ўн икки минг китоб намойиш қилинди.

Халқ хўжалиги ютуқлари виставкаси кенгашининг қарорига мувофиқ, китобларни безаш ишида қатнашган кишилардан, полиграфия корхоналарининг илғорлари, журналистлардан 1200 киши виставка қатнашчилари қилиб тасдиқланди. Булар орасида «Правда», «Звязда», «Советская Молдавия», «Совет Ўзбекистони», «Советакан айастан», «Волжская Коммуна», «Тюменская Правда», «Ленинское Знамя» газеталарининг, ТАСС, Новости матбуот агентлигининг, «Советская печать» журналининг ва бошқа нашрларнинг редакторлари, мухбирлари ва адабий ходимлари бор.

Сиёсий адабиёт, «Мисль», «Художественная литература», «Ҳарбий нашриёт», «Советский писатель», «Колос», «Молодая гвардия» нашриётларининг ва иттифоқдош республикалардаги кўпгина бошқа нашриётларнинг энг яхши редакторлари ва рассомлари ҳам виставка қатнашчиси бўлдилар.

*Коммунистлар ҳақида ҳикоялар*

# ОНАХОН

ЛАВҲА

◆ ◆

Сарвия опани иккинчи кун қидирдим. Топа олмадим. Учинчи куни ҳам топа олмадим.

Биринчи куни:

— У киши маҳаллада очилган болалар хонасига кетган бўлсалар керак, — деган жавобни олган бўлсам, иккинчи куни:

— Сарвия опа ўртоқлик судининг раиси билан биргаликда Ульянов кўчасида мажлис ўтказмоқда, — дейишди.

Хуллас, тўртинчи куни кўчада фавқулодда учратиб қолдим.

Салом-аликдан сўнг:

— Сарвия опа, йўл бўлсин? — деб сўрадим.

— Юринг, бирга кириб чиқамиз. Шу ерда коммунистларимиздан бири туради, — деди у «Баҳор» кинотеатри ёнидаги уйлардан бирини кўрсатиб. Сўнгра алланималарни ўйлаб бир оз тўхтаб қолди-да:

— Муҳамедзянов шу ерда туради. Бечора олти йилдан буён касал. Паралич. Кейинги вақтда тўшагидан туролмай қолган. Шу кўчадан ҳар ўтганимда унинг олдига кириб-чиқмасам қўнглим жойига тушмайди. Путёвка масаласини ҳал қилиб келяпман...

Ниҳоят кечқурун Сарвия опа билан шаҳарнинг учинчи уй бошқармасига келиб қолдик. Уни бир неча киши кутиб туришган экан.

— Сарвия, ўртоқлик судини қайта сайлашни ўйлайсизларми? Ахир, бизнинг муддатимиз тугаб қолди-ку... Мен ҳам қариб қолдим. Энди ёшлардан...— деди сариқ сочлари оқариб, сийраклаша бошлаган нуроний бир чол.

— Э, нега ундай дейсан Гильман Ҳасанович. Қариб қолдингми-а? Ҳали тетиксан-ку. Яна бир йил ишлаб берасан. Сени ҳурмат қилишади, сени сайламай кимни сайлайдилар.

Г. Ҳ. Агишев маҳалла ўртоқлик судининг раиси экан. Совет, партия ташкилотлари ва айниқса милиция, тергов органларида 45 йил хизмат қилган бу жонкуяр киши маҳаллада жамоат тартибини сақлашга анча ҳисса қўшган экан.

— Бундай кишиларни жамоат ишидан четлатиб бўлмайди, — деди менга Сарвия опа пичирлаб, — сайлов бўлганда унинг номзодини кўрсатамиз...

Сарвия опа Газиева секретарь бўлган маҳалла партия ташкилотининг иши билан таниша бошлаган эдик, у:

— Э, нима қиласиз... Ҳали камчиликларимиз кўп, — деб қўйди.

Маҳалла партия ташкилотининг иши, албатта, бошқа партия ташкилотларидан ҳам тузилиши, ҳам иш услуби жиҳатидан фарқ қилади. Партия ташкилоти ҳисобида 20 коммунист бўлиб, уларнинг фақат учтаси ишларкан, холос. Қолганлари эса пенсионерлар. Завод, фабрика ёки бошқа ташкилотлардагидек бир жойга уюшган эмас, маҳалланинг турли кўчаларида туришади.

Лекин, шунга қарамай, маҳалла коммунистлари бир қатор ибратли ишларни амалга оширмоқдалар. Бу ташкилотда ҳар бир коммунист маълум бир партиявий топшириққа эга. КПСС аъзоларидан ўртоқ Қобилова болалар орасида тарбиявий ишларнинг йўлга қўйилиши учун жавобгар бўлса, ўртоқ Жумаев қариялар орасида агитация ишлари, ўртоқ Рогов маҳалла аҳолиси учун сиёсий тўгараклар очиб ва уларнинг машғулотларини системали ўтказиб боришга бирикитилган.

Ўтган йили маҳаллада бир неча сиёсий тўгараклар бўлган. Лекин, аҳолининг турли маълумотга эга эканлигини ҳисобга олиб, бу йил лекторий ташкил этилган. Лекторий машғулотлари ҳар чоршанба кунлари ўтказилади. Машғулотларни ўтказишга шаҳарнинг тажрибали пропагандистлари — ўқитувчи, врачлар, инженер-техник ходимлар, ишлаб чиқариш илғорлари жалб этилган.

Маҳалла аҳолиси ўртасида оммавий-сиёсий ишларни жонлантиришга 15 кишидан иборат агитколлектив ҳам ўз ҳиссасини қўшмоқда. Агитаторлар кўпинча уй-жойларга бориб, кишиларни Ватанимиз янгиликлари ва чет эл воқеалари билан таништирадилар. Омонова, Фахриева, Имангубова, Сёмина, Фельдман каби агитаторларнинг омма орасида олиб бораётган ишлари диққатга сазовордир.

Ҳар ойнинг йигирманчи кунида ўтказилиб турилиадиган партия мажлисларига маҳалла коммунистлари олдиндан пухта тайёргарлик кўрадилар. Кейинги вақтда партия мажлисларида «Халқ контроли маҳалла комитетининг ишини яхшилашда», «Идеология комиссиясининг иши», «Уй бошқармасида меҳнаткашларнинг ариза ва шикоятларини ҳисобга олиш», «Аҳоли ўртасида агитация-пропаганда ишларини янада яхшилаш» каби масалалар муҳокама қилинган.

Маҳалла коммунистлари мажлисда бир-бирларини «аямас» эканлар. Коммунист ўртоқ Пушкарев бир неча ойдан буён партия взносларини тўламай келган. Унинг шахсий ишини муҳокама қилганда коммунистлар:

— Сенга ўз кўчанг болалари орасида оммавий-тарбиявий ишларни яхшилашни юклаймиз! Бу партия топшириғи! Сен ўзингни оқлашинг керак! — дейишди.

Коммунист Пушкарев топшириқни бажаришга жон дили билан киришди.

Қадимий Бухоронинг навқирон ва гўзал микрорайонида жойлашган 3-уй бошқармаси партия ташкилотининг сафи тобора ўсмоқда. Ахир, ҳар ойда бир ёки иккитадан 44 квартирали тўрт қаватли уй фойдаланишга топшириляпти-да! Ўнлаб бухороликлар шиннам, қулай шароитли квартираларга кўчиб ўтмоқдалар.

— Сафимиз кенгаймоқда. Ишимиз ҳам кўпаяяпти, — дейди Сарвия опа, — шунинг учун ҳам биз янада яхшироқ ишлаш тадбирларини кўрмоқдамиз.

Оренбург областининг Асискеево қишлоғида туғилиб вояга етган, 65 баҳорни кўрган, 1928 йилдан КПСС аъзоси, қарийб 40 йил фидокорона меҳнат қилиб келган, бой партиявий иш тажрибасига эга бўлган жонкуяр, тинимсиз Сарвия опа маҳалла коммунистларининг ҳақиқий етакчиси. У ўзининг меҳрибонлиги, ғамхўрлиги билан маҳалладагиларнинг ҳурматига сазовор бўлган.

Сарвия опа ҳар бир кишига қандай ёндошиш кераклигини яхши билади, қўлидан келган ёрдамини аямайди.

...Биз гаплашиб турарканмиз, эшик қия очилиб:

— Қизим, мумкинми? — деган овоз эшитилди.

Сарвия опа сапчиб ўрнидан турди-да, — марҳамат, келинг, ота! — деб хонага букчайиб қолган, бир чолни олиб кирди.

— Мен справка деб келган эдим, қизим — деди чол.

— Нега энди ўзингиз келдингиз? Справка учун бирор кишини юборсангиз бўлмасмиди, ота?

— Ие, болам, бир айланиб келай девдим.

— Хўп, ҳозир отажон, — деди Сарвия опа ва секретарлар хонасига кириб кетди-да, бир оздан кейин отанинг чўнтагига справкани солиб, уни жўнатишга ҳозирланди.

— Бизнинг энг ҳурматли кишимиз бу киши, — деди у менга, — Жонмамад ота Шомаматов, тўқсон ёшга қадам қўйдилар. Кўп яшанг отахон!

— Сен ҳам яша, қизим, менинг ёшимга кир, ундан ҳам ошиб кет! — табассум билан деди Жонмамад ота.

А. ФОЗИЛОВ.

# КОРХОНАМИЗ ЭҲТИЁЖЛАРИ

Хива автомобиль ремонт устахонаси ташкил топганига тўрт йилдан ошди. Корхона ихтисослашган ва республикадаги автомобиль ремонт заводлари билан кооператив алоқада ишлайди. У областдаги автобазалар, хўжалик ташкилотлари ва Қорақалпоғистоннинг қўшни районларига хизмат кўрсатяпти.

Шундай қараганда планлар бажарилиб турибди, ишлар бир меъёрда кетаётгандек. Лекин, корхонада ҳақиқий аҳвол қандай? Шу ҳақда баъзи мулоҳазаларимизни баён қилмоқчимиз.

Корхонанинг кооперация негизида ихтисослаштирилгани мақбул метод бўлиб, ишлаб чиқариш учун фойдалидир. Тартиб қуйидагича: биз автомашиналарни капитал ремонтга қабул қиламиз. Унинг двигателини Тошкентдаги 1-авторемонт заводига, олдинги ва орқа ўқларини 10-авторемонт заводига жўнатамиз. Қолган ҳамма қисмлари ўз устахонамизда ремонт қилинади. Тошкент заводларида юқоридаги қисмлар ремонтдан чиқиб келгач, автомобилларни монтаж қилиб, эгаларига топширамиз.

Бир яхлит операция учта бўлингани муайян қийинчиликлар туғдирса ҳам бу ҳол ишга жиддий халақит бераётгани йўқ. Тошкент заводлари яхши ишлаяпти. Ҳар машинани ремонт қилишга 22 кун белгиланган, буни уддаляпмиз. Тўғри, 10-авторемонт заводи 1964 йил октябрь ойида бизнинг ишимизни 3-4 кун кечикиб битказди. Бундай кўнгилсиз воқеа кам учрайди. Бу жузъий нуқсонлар умумий ишга у қадар салбий таъсир қилаётгани йўқ. Гап бошқа томонда.

Устахонамизда фақат «ГАЗ-51» маркали автомашиналари ремонт қилиш планлаштирилган. План топшириқлари йил сайин кўпайтирилмоқда. 1963 йилда 300, 1964 йилда 400 ва 1965 йилда 500 автомашинани ремонт қилиш белгиланди. Ҳолбуки, бундай маркали автомашиналар сони жуда оз. Давлат қурилиш ташкилотлари 35 автомашинани ремонтга бериши керак эди, лекин атиги 12 машинани ремонтга жўнатишди. Бу ташкилотларга хизмат қиладиган 89-автобаза «ГАЗ-51» маркали автомобиллар кам. Областга ўрнашган геологик экспедициялар ва газлаштириш корхоналарида эса бундай машиналар йўқ. Натижада устахонага иш нагрузраси етишмаяпти. Планни қоплаш учун колхозлар ва бошқа хўжалик ташкилотларининг қўшимча майда-чуйда заказларини бажариш билан банд бўламиз. Масалан, 1965 йил мобайнида 15 минг сўмликка яқин майда заказлар бажарилди. Ҳозирги замон саноат корхонаси кустарчилик билан шуғулланмаслиги керак. Лекин, вазият бизни шунга мажбур қилмоқда.

Юқорида план топшириқларининг йил сайин ўсиб бораётганлигини кўрсатиб ўтдик. Тўғри, план топшириқлари прогрессив бўлиши, шу билан бирга у реал, объектив, мавжуд ишлаб чиқариш қувватларининг миқдор ва даражасига асосланган, ҳақиқий аҳволга мувофиқ бўлмоғи керак. Амалда бундай эмас. Корхонанинг асосий фонди 1962 йилда 383,8 минг сўм бўлса, ҳозир ҳам шу миқдорда. Ишчи-хизматчилар сони ҳам кўпайгани йўқ. Ишлаб чиқариш қуввати ва ишчи кучи ўсмаса ҳам топшириқлар оширилмоқда. 1963 йилда 276, 1964 йилда 401, 1965 йилда 500 га яқин автомобиль капитал ремонт қилинди. 180 минг сўмлик ўрнига 186 минг сўмлик маҳсулот ишлаб чиқарилди. Бир сўмлик маҳсулот ишлаб чиқаришга сарф бўлган ҳаражат пландаги 93 тийиндан 91 тийинга камайди. Корхона мавжуд куч ва ускуналарда ҳар йили оширилган планни муваффақиятли бажараётган экан, бу коллективнинг ғайрати, меҳнат унумдорлиги тинмай ошаётганлиги натижасидир.

Бу гапларни айтаётганлигимнинг боиси шуки, республика Автомобиль транспорти ва тош йўллар министрлиги нима учундир шу муҳим, объектив қарор юзасидан конкрет фикрга келмаяпти.

КПСС Марказий Комитети сентябрь Пленуми корхоналар фаолиятини яхшилаш ва ташаббускорлигини оширишга кенг йўл очиб берди. Министрлик ва алоқадор ташкилотлар бизнинг эҳтиёжларимизни ҳисобга олишлари лозим.

П. КИМ,
Хива автомобиль ремонт устахонасининг директори.

# СИРТДАН ЎҚУВЧИЛАР УЧУН

ТАНҚИД ВА ТАҚРИЗ

◆ ◆

Партия ва ҳукуматимиз сиртқи ва кечки таълимга эътиборни тобора кучайтирмоқда. Ишлаб чиқаришдан ажралмаган ҳолда билим олувчиларнинг сони йил сайин ортиб бормоқда. Бу соҳадаги асосий вазифа — сиртдан ўқувчилар учун нормал шароит ва имконият яратиб бериш, ҳаётий тадбирлар белгилаш, уларни программа, методик қўлланма ва дарсликлар билан тўлиқ таъминлашдан иборатдир.

«Ҳозирги ўзбек адабий тили» дарслигининг[1] босилиб чиқиши ўзбек тилшунослигининг кейинги йиллардаги ютуқларидан биригина бўлиб қолмай, шу билан бирга, сиртдан билим олишни яхшилаш, уни такомиллаштириш соҳасида қўйилган дадил қадам ҳамдир.

Филология факультетининг сиртқи бўлим студентлари учун мўлжалланган бу қўлланма икки катта қисмга бўлинади. «Морфология» номли биринчи қисмда (2-125-бетлар) ўзбек тилидаги ўн икки сўз туркумига характеристика берилган ва уларга хос лексик-грамматик белгилар изоҳланган. Китобда кўпгина масалалар илмий-назарий ва методик жиҳатдан изчиллик билан ишланган. Кўпчилик темалар тилшунослигимизнинг кейинги ютуқлари асосида қайта ишланган, тўлдирилган, айрим темалар янгича ёритилган. Дарслинда қўлланган ҳар бир лингвистик терминнинг маъноси изоҳланган, бу, ўз навбатида, китобдаги материалларнинг китобхонларга тезроқ етиб боришини таъминлайди.

Авторлар «Лексикология ҳамда фразеология» номли II қисмда сўз ва фразеологизмлар, икки хил номланишига ва икки хил ифода шаклига эга бўлишига қарамай, нутқимизда бир хил функцияни бажаришини, ҳар иккови ҳам тил бирлиги эканлигини, уларнинг маълум бир луғавий маънони ифодалашини алоҳида таъкидлаб кўрсатадилар. Бу нуқтаи назар тилшуносликнинг аллақачон пишиб етилган масаласи бўлишига қарамай, шу кунгача дарслик ва қўлланмаларда ўз ифодасини топмаган эди. Шунинг учун бу фикрнинг тўла асос билан дадил ва изчил илгари сурилиши, шубҳасиз, дарсликнинг ютуқларидандир.

«Ҳозирги ўзбек адабий тили» дарслиги айрим камчиликлардан ҳам холи эмас. Бу ҳақда фикрлашиш, уларнинг асосийларини кўрсатиш фойдали бўлур, деб ҳисоблаймиз. Қўлланманинг структураси методик жиҳатдан жуда ноқулай. Маълумки, дарслик ва қўлланмалар ўқув программасига мослаб тузилади, улар асосий ўқув қуроли ҳисобланади. Афсуски, мазкур дарсликдаги материалларнинг жойлашиши юқоридаги талабга жавоб бермайди: китобнинг бўлимлари нотўғри ўринлаштирилган. «Лексикология ва фразеология» бўлими «Морфология»дан олдин берилиши керак. Чунки аввал фонетика, лексика ўқитилиб, ундан сўнг морфология бошланади. Мавжуд программа ва традицияга мувофиқ бу қўлланмага ёнма-ён ёзилиши керак эди. Ҳолбуки, бундай ҳол ҳеч ҳисобга олинмаган. Бундан ташқари, «Морфология» ва «Лексикология ва фразеология» ўзаро ёнма-ён ёзилиши ҳеч ҳисобга олинмаган. Ҳолбуки, бундай ҳол

# КОСОН ЛАВҲАЛАРИ

### СУВ ДЕЯ...

Азим чўл. Унинг поёни йўқ. Чегараси уфқ билан ўпишиб ётибди. Теп-текис. Ўзлаштириш осон. Унча кўп куч ва маблағ талаб этилмайди. Қилинган харажатнинг ўрни тез қопланади. Тупроғи соз. Шўр йўқ. Табиат уни шундай қилиб яратган. Кучи ошиб-тошиб кетган. Косонлик деҳқонларнинг айтишича, дастлабки йилларда пахта ва бошқа экинлар ўстириш, мўл ҳосил етиштириш учун ўғитга унчалик зарурат сезилмайди.

Бир кун келиб, девкор Жайхун қулиб боқади, унинг суви чўлга оқади. Шунда саҳро бўстон бўлади. Шувоқ ва янтоқ эмас, балки узум ва олма, «оқ олтин» унади. Янги шаҳар ва посёлкалар, колхоз ва совхозлар, боғ-роғлар бунёд этилади. Сунъий денгизлар — улкан сув омборлари чўлга ҳаёт бағишлайди, уни яшнатиб юборади. Ҳозирги пахтазорлар, боғлар майдони 1 миллион 200 минг гектар кенгаяди. Фақат шу ҳисобдан пахтамизнинг ялпи ҳосили икки миллион тонна кўпаяди.

Ҳозир шу эзгу мақсад амалга ошмоқда. Қарши чўли худди улкан жанг майдонини эслатади. Қудратли техника наъра тортиб, унинг бағрини тилмоқда. Одамлар эфсонавий Фарҳод каби қаҳрамонлик кўрсатмоқда. Ули бутун совет халқи ўзлаштирмоқда. Чимқўрғон сув омбори қуриб бўлинди. Пачкамар денгизи яратилянти. Қилинган меҳнатнинг меваси оғизга тегянти. Қарши, Косон, Ғузор районларининг чегараси анча кенгайди. Ер-ер, элга-эл қўшилди. Қаршида «Аврора», «Қашқадарё», Ғузорда «Пачкамар» совхозлари ташкил этилди.

Косондаги «Москва» совхози ҳам Карши чўлининг тўнғич хўжаликларидан. Ўтган йили ҳаётга йўлланма олган бу хўжалик коллективи бир неча юз гектар ерда деҳқончилик қилди. Аммо у чўл бағрида; сув манбаларидан четроқда. Оби-ҳаёт жуда-жуда танқис бўлди. Азалдан кам сув бўлган Қашқадарё янада ҳасислик қилди. Қани энди машаққат билан ундириб олинган ғўза ҳеч бўлмаганда икки марта қониб сув ичганда эди. Пахта ҳеч ерга сиғмай қолди. Ташналик экиннинг мадорини қуритди, танасини қақратди. Чўлдан эсган гармсел шонаси, гули ва баргини хазон этди. Аммо пахтакорлар умидсизликка берилмадилар. Ахир, у умидсиз бўлмаган деб ер ҳайдамаган, тупроққа уруғ қадамаган эди. Шу туфайли унинг ғайрати сусаймади, шижоати камаймади.

Канал қазиб, Эски Ангордан анҳор чиқарамиз. Жамул-жам бўлиб шу қарорга келинди. Район ташкилотлари бош қўшди. Бутун Косон аҳли ёрдамга келди. Ўн икки километрли канал қурилиши бошлаб юборилди. Табиат ҳам сахийлик қиляпти, қуёш қулиб боқяпти. Қаҳратон совуқ бўлганда бир кунлик иш ўн кунга чўзиларди. Иш тобора авжига чиқяпти. Баъзилар ер қазиб, сувга йўл очяпти. Бошқалар унинг йўлига қумуш поёндоз тўшаяпти — ўзанни бетонлаштиряпти. Сув дея халқ ўз тарихига яна бир қаҳрамонлик саҳифаси ёзяпти.

Ҳадемай баҳор келади. Борлиқ кўм-кўк либос кияди. Чечаклар ханда уради. Деҳқон кўнглида ҳосил ишқи ошади. У ўзига азиз бўлган она ерга уруғ ташлайди. Ариқлардан оби-ҳаёт лимо-лим оқади. «Оқ олтин» ниҳоллари қулф уради. У булутургидек сувга ташна бўлмайди, ранги сарғаймайди. Соҳиби пахтакор унга кулиб боқади, кўнгли ариқдаги сув каби ишончга тўлади. Шунда «Москва» совхозига яна бир марта борамиз. Хўжалик пахтакорлари, сув ижодкорлари хайр-маъзур пайтида «Ёзда бир келинглар» деб таклиф қилишди.

### ИШОНЧ

Косонни қолоқ район дейишади. Бу бежиз эмас. Ери кучли, тупроғи унумдор. Лекин ўта ўпқон. Бир умр сувга тўймаган. Бултур унинг ташналиги сира қонмади. Бутун умид Қашқадарёдан эди. Йил қалтис келди. Ҳаво исигандан исиди. Дарё ирмоқлари пахтазорга гоҳ етиб, гоҳ етмай қолди. Саҳронинг иссиқ шамоли ҳукмронлик қилди. Хуллас, экин сувга ёлчимади. Айрим ерлар бир марта сув билан қолди. Одамлар қўлдан келган ҳамма чорани кўришди. Лекин, баърибир, ҳосилнинг чўғи кам бўлди. Ер бисотида борини бермоқчи бўлди. Аммо табиат, сувсизлик, жазирама иссиқ бунга тўсқинлик қилди. Ҳосил қилинган шона ва гулларнинг бир қисми офтобга бардош беролмай тўкилиб кетди. Кўсаклар каммағиз бўлиб қолди. Натижада районда план бажарилмай қолди.

Бу — аччиқ ва аламли ҳақиқат. Бироқ Косон деҳқонлари ипончни йўқотганлари йўқ. Сув жуда камчил бўлган район хўжаликларида пахтадан мўл ҳосил етиштириш, планни тўла-тўкис бажариш мумкин. Бунинг учун ижодкорликни ошириш, агротехника тадбирларини шароит талабига мослаб қўллаш, экинни сувсизликка, иссиққа, гармселга бардошлироқ қилиш чораларини кўриш керак.

Бултур «Косон» совхозининг пахтакорлари шундай қилишди. Кузда чуқур ҳайдалган ерга қишда яхоб беришди, кўпроқ нам тўплашди. Эрта баҳорда бороналаб, уни бостириб олишди. Чигит жуда қисқа муддатда экиб ва тўла ундириб олинди. Чунки, культивацияни барвақт бошлаш, намнинг кўтарилиб кетишига йўл қўймаслик керак эди. Агар шундай қилинмаса, экинни суғоришни эрта бошлаш, унинг сувсизликка бардошини камайтириб қўйиш ҳавфи туғиларди.

Бегона ўтнинг уруғи қуритилди. Чириган гўнг кўпроқ солинди. Шундай қилиб, экин тупроқдаги озуқадан ёлғиз ўзи тўла баҳраманд бўлди, бақувват бўлиб ўсди, унча-мунча ташналикни писанд қилмади. Магизида ўғит сероб ер ёрилмади, тупроғи тез қуримади, остки қатламдаги нам ҳавога учмади, экинга ҳаёт бағишлаб туради. Қисқаси ўрта ҳисобда бир ярим марта суғориб, ҳосил етиштирилди.

Гектаридан 20 центнерга яқин пахта олинди. 3000 гектар майдондан давлатга пландаги 5400 ўрнига 5736 тонна пахта сотилди. Сайдулла Йўлдошев, Жониқул Эргашев ўртоқлар бошлиқ бўлимларда ҳосилдорлик гектар бошига 21-23 центнерни, илғор бригадаларда эса бундан ҳам кўпроқни ташкил этди.

Даромад ҳам чакки бўлмади. Совхоз пахтачиликдан 2 миллион 100 минг сўм даромад қилди. Соф фойданинг миқдори ошди. Бир ишчи совхозга ўртача 1412 сўм даромад келтирди. Унинг ўз меҳнатидан, етиштирилган маҳсулотдан манфаатдорлиги кучайди. Хўжалик рентабелли бўлиб қолди.

Бу, фақат совхоз аҳлида эмас, балки бутун район деҳқонларида Косон шароитида ҳам пахтадан мўл ҳосил олиш мумкинлигига ишончни оширди. Шу ишонч уларга қанот бағишлади, истиқбол уфқларини ойдинлаштирди.

### ТАРАДДУД

Шу ишонч билан бу йилги мўл ҳосилга пухта замин яратиляпти. Пахта ерлари ғўзапоядан тозаланди. Шудгор сифатли ўтказилди. Бу йил қиш илиқ ва қуруқ келди. Яна сув кам бўлиши мумкин. Бу хавфнинг олди ерга яхоб бериш, кўпроқ нам тўплаш билан олинмоқда. Имкони борича кўпроқ ўғит тўпланяпти. У ёзда ерга малҳам, экинга мадад бўлади, сув кам бўлса жонга ора киради.

Баҳор яқинлашяпти. Ер хайдалгани билан техника тахт бўлмаса чигит экиш кечикиб кетади. Ғўза кун санайди. Ким билади, куз қандай келади. Агар ҳосил кеч етилса ёғин-сочинда колиши, унинг бир қисми нобуд бўлиши мумкин. Косон шароитида бунга асло йўл қўйиб бўлмайди. Шу туфайли колхозчилар ва совхоз ишчиларининг бир қисми ўғит тўплаш ва ташиш, сув йўлларини тозалаш билан банд бўлса, бошқалари механизаторлар ёнига кириб трактор, сеялка, борона ва бошқа машина-асбобларни ремонт қилишяпти.

Косонликлар бу йил илғорлар сафидан ўрин олишмоқчи. Район раҳбарларининг ҳам, колхоз раисларию совхоз директорларининг ҳам, оддий деҳқонлар ва қишлоқ хўжалик мутахассисларининг ҳам оғзида шу гап, дилида шу ният. Ниятингиз ёр, ҳосилингиз мўл, юзингиз ёруғ бўлсин, косонликлар.

**Ҳ. АБДУСАМАТОВ,**
**З. ИСРОИЛОВ,**
**«Совет Ўзбекистони» махсус мухбирлари.**

Ўрта Чирчиқ районидаги Охунбобоев номли колхознинг илғор механизатори Нормуҳаммад Қолжонов ўз тракторини сифатли ремонтдан чиқарди ва кўклам экишига тайёрлаб қўйди. Суратда: ўртоқ Н. Қолжонов.

И. Глауберзон фотоси.

## Лирик шеърлар

### КЕЛСИН ЎЗИ...

(ҚУШИҚ)

Тошқин-тошқин анҳор бўйин,
Сўлим боғда булбул куйин,
Уша оҳу кўзнинг бўйин,
Кўрмоқ учун тўйиб-тўйиб
Тўлқин бўлиб тошмагайман,
Сабо бўлиб шошмагайман.

Ишқ ўтида ёнсам, майли,
Билмагай ул юрак майлим.
Майли, олис бўлса висол,
Майли, жоним бўлса нисор,
Дил ҳисларим сочмагайман,
Севгимдан сўз очмагайман.

Ўтсин, майли, йиллар, ойлар,
Биргина сир тилим бойлар,
Ахир, айтинг, қайда қизлар
Севгисини ошкор айлар?
Мен ҳам журъат этолмайман
Умид узиб кетолмайман.

Оҳу кўзлик келсин ўзи,
Ишқин ошкор этсин ўзи.
Гули борми қўлларида?
Кутиб турай йўлларида.
Ленин ўзим бормагайман,
Сўзим сўздир, тонмагайман.

### АЁЛ

Туғилдим мен бир аёл бўлиб,
Жафолардан, ғамдан йироқда.
Туғилдим мен ишқ, ҳаёл бўлиб,
Ўртанмадим аччиқ фироқда.

Туғилдим мен бир аёл бўлиб,
Йиғламади афсусдан онам.
Туғилдим бахт, нурга йўғрилиб,
Қутлади юрт, қуёш, кенг олам.

Ўт нигоҳим йигит борлиғин
Занжирбанд этмиш хаёлга.
Шеърга солиб у бедорлиғин
Сўнгра тутар менга — аёлга.

Гул кўтариб ўтмаган айтинг,
Қайси йигит ёр қўчасидан?
Зор, интизор кутмаган айтинг
Ҳижрон бўлса, ишқ нечасида?

Заҳмат бўлса кемирмиш аёл,
Кўнси қалқон ғам, алам бўлса.
Раҳмат бўлса керилмас аёл,
Дард чекинар гар аёл кулса.

Миннат этмас меҳнатини ҳеч,
У заҳматкаш она, мунис ёр.
Юрак мисол уйғоқ эрта-кеч,
Меҳри дарё, ишқи бегубор.

Изларидан гул унмиш унинг,
Бахт туғилмиш меҳри, тафтидан.
Иссиқ бағри қуёшмиш унинг,
Ғўзалликлар эмиш нафтида.

### ТЎРТЛИКЛАР

Сулув қиз жамолига термулиб сархуш эдим,
Ғўзаллик оламида қанот қоққан қуш эдим.
Қўпол сўзлари хушнуд юрагим торин узди,
Сохта чирой олдида дилгиру ноҳуш эдим.

Қора бахмал осмонда кумуш қамар нетади,
Ҳажжар мисол кўкни ул тилка-пора этади.
Дил кўкимда қамарсан, лекин азобинг ёмон,
Ўртайверсанг, ёшлигим армон билан кетади.

Қора қошим учун севма ҳеч,
Чўнг бардошим учун сев, севсанг.
Қиров қўнар қошга эрта-кеч
Ҳамдард бошим учун сев, севсанг.

Парпираб ёнаман — шамчироқ,
Тун бўйи сочиб нур, қисқариб.
Ҳар сатр — ҳар оққан томчида
Ёшлигим, энг азиз ҳислларим.

Титрар гуллар япроғи
Эсса тонгги шаббода.
Ловуллайди яноғим
Нигоҳ солсанг мабода.

Эътибор ОХУНОВА.

Калинин районидаги «Партия XXI съезди» совхози теплица хўжалигининг ишчиси Тожи Ниёзова пиёз, бодринг, помидор ва петрушка каби энинларни севиб парвариш қилмоқда. Бу ерда етиштирилган помидор ҳозирнинг ўзидаёқ аҳолига сотилмоқда.

И. Глауберзон фотоси.

## АРЗОН ГЎШТ УЧУН

Андижон областидаги машъал «Савай» совхозида пахтачилик билан бир қаторда чорвачилик ҳам силмоқли ўрин тутади. Давлатга ёғ, гўшт, сут, жун сотиш планларини муваффақиятли бажариб, янги йилга янги режалар билан қадам қўйган бу машъал хўжалик чорвадорлари беш йилликнинг дастлабки йилида халқимизга ҳар қачонгидан ҳам кўпроқ чорвачилик маҳсулотлари етказиб беришга аҳд қилганлар.

Совхознинг барча фермаларида қишлов намунали ўтказилаётир.

Чорвадорлар бу йил ҳар бир килограмм гўшт таннархини 50 тийинга тушириш йўлида самарали меҳнат қилаётирлар.

**Т. АШУРОВ,**
**И. МИРЗАЕВ.**

# СУВЧИНИНГ ТАШВИШИ

Ёзда ғўзани суғориш ҳақида қишда ўйлаш керак, дейди у.

Яқинда Неъмат бригадирнинг олдига келди:

— Менга бульдозер беринг, ўзим тепасида туриб, анави уч гектарли картани текислатаман. Ёзда икки кун қийналганим эсингизда борми? Агар йўқ демасангиз, Чивинтепани ағдариб, тупроғини ерга соламан. Бўлмаса ёзда сув қумоққа сингиб кетавериб, ғўза сувга тўймайди.

Ота-бобосининг умри деҳқончилик билан ўтган Неъмат сувчининг бу илтимосини қондирмаслик мумкин эмас эди.

— Майли дўстим, — деди бригадир, — эрталаб бульдозер боради.

Бульдозер ишга тушди. Ҳозир қиш чилласи. Аммо ёзда ғўзани сифатли суғориш тадбирлари кўриляпти. Сувчи ўз ишидан мамнун.

— Мен суғорган ғўза, — дейди у, — 40 центнердан кам ҳосил берган эмас. Ариқ ва зовурлар қанча кенг, чуқур ва тоза бўлса, сув шунча тез юради, беҳуда оқмайди. Сувчи ўзи суғорадиган ер атрофидаги ариқ ва зовурларнигина эмас, балки унга сув келадиган манбаларнинг ҳам тозаланишига эришиши керак. Ёзда ғўзани суғориш пайтида сув уриб кетиши эҳтимол бўлган жойларни ҳозир мустаҳкамлаш, ариқ ва зовурларнинг бўйларига чим, қозиқ, шох-шаббалар келтириб, ғамлаб қўйиш зарур.

Мен қиш пайтида ҳамма ариқ ва зовурларни тартибга келтириб, баҳорда ҳали ғўза бўй чўзмай туриб эгатларни кўздан кечириб чиқаман. Уқон ё сув уриб кетадиган бирор жойни кўрсам шиббалайман.

Сувчилик касбини жон-дилдан севган Неъмат Ҳакимовни колхозда ҳамма ҳурмат қилади. У бу иззат-икромга меҳнатсеварлиги, ўз касбига меҳр қўйганлиги туфайли сазовор бўлган. Унинг хотини Ҳури Ҳакимова бундай дейди:

— Ғўзалар ҳам фарзандимдек бўлиб қолган дейдилар. Экинни қондирмагунча уйга келмайдилар.

— Беш-олти кун қолди. Ариқ-зовурлар тозаланиб бўлса, марра бизники, дейди Неъмат. Уста сувчининг бу ташвишини эшитиш завқли эди.

**Р. ИСҲОҚОВ.**
**Юқори Чирчиқ районидаги «Политотдел» колхози.**

## «Совет Ўзбекистони» рейди

# НАФСИ НАҲАНГЛАР

Такси ҳайдовчиларнинг иш фаолияти ва йўловчиларга қай даражада хизмат қилаётганини билишга редакцияга келаётган жуда кўп хатлар чорлади.

Одатда бирон ерга шошилиб турганингизда, қўлингизда оғир роқ юк бўлганда ёки ҳамроҳингиз кексароқ бўлса, бенхтиёр яшил чироқли енгил машинани қидириб коласиз. Биз ҳам яшил чироқли машинага мунтазир бўлиб улар тўхтайдиган жойда турибмиз. Навбат бизга келди. Шахмат нусхали «39-04 ТНВ» машина ғир этиб олдимиздан ўтдию, кутиш жойидан анча нарига бориб тўхтади. Югуриб бордик:

— Бизни Чилонзорга олиб бориб қўйсангиз!

— Неча кишисиз? Киши бошига бир сўмдан! Хоҳласангиз шу, бўлмаса ўзингиз биласиз.

Иложимиз қанча? Бошқа инсофлироқ, нафси тийиқроқ бирор шофер келиб қолар деган умидда бошқа машинани кутабошладик.

Анча вақтдан кейин «92-24 ТНА» машинаси пайдо бўлди.

— Қаёққа,— деди шофер М. Йўлдошев ҳўмрайиб.

— Чилонзорга!

Шофер гапимизни эшитмагандек бепарволик билан:

— Уч сўм берсаларинг олиб бораман, — деди сурбетлик билан.

— Счетчик 80 тийин кўрсатадику?

— Хоҳласангиз шу, хоҳламасангиз тўрт томонингиз қибла!

Бу шофернинг одамга хушкелмайдиган совуқ қилиғидан манзилга етиб бориш амри-маҳолга ўхшаб қолди.

Мана, йўловчиларга маданий хизмат кўрсатиш. Кошки, ҳамроҳимиз автобусда кета қолайлик демаган бўлса? Ади-бадз айтишадиган бўлсак, бу машинадан ҳам қуруқ қоладигангга ўхшаймиз. Кўп вақтимиз бекор ўтди. Бошга тушганни кўз кўрар деб ноилож машинага ўтирдик. Табиб-табиб эмас, бошқадан ўтказган табиб деганларидек, шу куни роса хуноб бўлдик.

Мана, баъзи такси ҳайдовчиларнинг инсонга хушёқмас қилиқларию ўзбошимчаликларидан яна бир-икки шингил эшитинг.

Шаҳар вокзалидан уч йўловчи «50-98 ТНВ» номерли машинага ур-тўполон билан бир илож қилиб ўтириб олди. Аммо, шофер В. Хайкин иннагини бузмай, янги ҳамроҳ йўловчи қидира бошлади. Йўловчи бор машинага фақат унинг розилиги билангина киши олиш мумкинлигини В. Хайкин яхши биладику!

Хуллас, балойи-нафсга берилган, таги йўқ жиғилдонни тўлдириш ниятидаги бу шофер 15 минутда куша-кундуз куни шахсий чўнтагига нақд 1 сўму 18 тийинни урди. Апа инсофумана софдиллик!

Булар фақат шаҳар ичидаги таксилар ҳангомаси. Тошкентдан шаҳар атрофига бораман десангиз, албатта автовокзалга чиқасиз. Йўлингизга мунтазир бўлиб йўловчи кутиб турган қатор таксиларни кўриб қувонасиз. Шаҳар ичида тортган азобингиз унутилгандек бўлиб, кўнглингиз бир онда равшан тортади. Лекин, ўртоқ йўловчи, шошилманг!

Севинчингиз узоққа чўзилмайди. Чунки мана мен деб турган бу машиналарнинг айрим ҳайдовчилари чайқов бозоридаги даллолга ўхшаб нафсиларига сиққан баҳона сўрайдилар! Аммо, сиз айтган нархга олиб боришмайди. (Бу ерда счётчик деган асбобнинг сариқ чақалик ҳам аҳамияти йўқ).

Чиллаки-чиллакини кўриб чумак уради деганларидек, шаҳар ичида хизмат қилувчи баъзи такси шоферларининг найранг-бозиклари бу ноинсофлар олдида ҳеч гап эмас. Масалан, такси тўхташ жойларидаги «92-24 ТНА» (ҳайдовчиси М. Йўлдошев), «39-04 ТНВ» (ҳайдовчиси Ш. Бурнашев), «42-15 ТНВ (ҳайдовчиси А. Ҳидоятов), «50-80 ТНВ» (ҳайдовчиси Г. Жуков) номерли машиналарнинг шоферлари йўловчиларга нисбатан ана шундай ҳурматсизлик қилмоқдалар. Аниқланишича текширилган куни машинасига тушган йўловчилардан такси ҳайдовчиси М. Йўлдошев, Ш. Бурнашевлар 87 тийинлик йўлга 2 сўму 10 тийиндан, Г. Жуков 93 тийинлик йўлга йўловчилардан 2 сўм ҳақ олишибди.

А. Ҳидоятовнинг нафси наҳанглик қилиб кетибдими, йўловчилардан 1 сўм 9 тийинлик йўлга 2 сўм 90 тийин шилиб олибди.

Бундай дилозор шоферларнинг нафси қирқилиб, тартибга чақириб қўйилармикин? Газетхон шуни билишни истайди.

**Рейд аъзолари:**
**И. ХАМИДОВ,**
**милиция подполковники.**
**М. ЛИТЕНЕЦКИЙ,**
**милиция подполковники.**
**Ғ. СУЛТОНОВ,**
**хизматчи.**
**Р. АКРОМОВ,**
**«Совет Ўзбекистони» мухбири.**

## ИРРИГАТОР ВА МЕЛИОРАТОРЛАРНИНГ ҚИШКИ ИШЛАРИ

Сирдарё областининг меҳнаткашлари шўр ювишни республикада биринчи бўлиб тамомладилар. Бу агротехника тадбири Андижон областининг 105 минг гектар майдонида амалга оширилди.

Республикадаги хўжаликлар чигит тез ва қийғос униб чиқиши учун кўклам фаслига бориб тупроқда нам сақлаш ғамини ҳам қилмоқдалар. Андижон областидаги колхоз ва совхозларда 87 минг гектар ерга яхоб суви берилди. Сурхондарё областида эса, қарийб 40 минг гектар ер яхоб суви олди.

Ҳозир мелиораторлар ҳам эўр ғайрат билан меҳнат қилмоқдалар. Улар канал ва коллекторларни тозаламоқдалар. Механизаторлар траншеялардан 10,5 миллион кубометр лой қазиб чиқардилар. Қорақалпоғистонда айниқса кўп миқдорда ер қазиш ишлари бажарилди. У ерда гидромеханизаторлар каналларнинг ўзаларидан 2,5 миллион кубометр лой қазиб чиқардилар.

(ЎзТАГ).

## Хатларингизга жавоб берамиз

### АВТОБУСЛАР СОНИ КЎПАЙДИ

Узбекистон ССР Автомобиль транспорти ва тош йўллар министрлиги редакцияга қуйидагиларни хабар қилди.

Тошкент шаҳар, Октябрь район меҳнаткашларидан редакция орқали олинган хат ўрганиб чиқилди ва унда келтирилган фактлар тўғри деб топилди. Аҳолига автобус хизмати кўрсатишни яхшилашга қаратилган тадбирлар белгиланди. Тошкент шаҳар автомобиль трестига Беруний майдони — Тинчлик кўчаси маршрути бўйича автобусларнинг график бўйича қатновини таъминлаш, янги машиналар олиниши билан автобуслар сонини кўпайтириш ҳақида кўрсатма берилди. Автобусларнинг график бўйича қатновини назатиб бориш учун қўшимча назоратчилар ажратилди.

шахснинг хатти-ҳаракатига қарши бирон чора кўрилмайди. Ичкиликбозликнинг илдиз отишида баъзи масъулиятсиз савдо ва умумий овқатланиш корхоналари ходимлари сабабчидирлар. Улар спиртли ичимлик сотиш таъқиқланган жойларда ароқ, винони бемалол сотмоқдалар.

Баъзан шундай бўладики, интизом бузувчиларни, ичкилик бандаларини хулқига яраша исканжага олинса, уларнинг катта-кичик ҳомийлари чиқиб қолади. Уялмай-нетмай айбдорни ҳимоя қилади. Бундайларга қулок солмай, ичкиликбозликка қарши беаёв курашайлик. Бу курашда автохўжалик, ташкилотлар ва корхоналар коллективлари учун муросасизлик қонунга айланмоғи даркор. Улар Ўзбекистон ССР Олий Совети Президиумининг «Ичкиликбозликка қарши курашни кучайтириш тўғрисида»ги қарорини изчил амалга оширишлари лозим. Афсуски, бу муҳим қарор барча автотранспорт ишчилари орасида чуқур ўрганилган деб бўлмайди.

Автотранспортдан тўғри фойдаланишни ҳам қаттиқ контроль остига олиш лозим. Баъзи автохўжалик раҳбарларининг масъулиятсизлиги, боқибеғамлиги оқибатида шофёрлик гувоҳномасига эга бўлмаган ёки йўл варақаси бўлмаган шахслар ҳам рулда ўтириб қолади. Баъзан, шофёрлар давлат машинасини ўз шахсий манфаати учун фойдаланади. У билан ҳеч ким қизиқмайди. Бошлиқлари уни суриштирмайди ҳам. Шуни унутмаслик керакки, контролсиз қолган ҳар бир машина албатта бирон кўнгилсиз воқеанинг юз беришига сабаб бўлади. Масалан, 3-автопарк шофёри Асилов ўз маршрутини ташлаб автобусда ўзбошимчалик билан одамларни тўйга олиб борган. «Машина қатнови тақиқланган» белгиси қўйилган Бирлик кўчасига кириб аварияга учраган.

Кўпинча машина авариялари кўча белгисига қарамай тезликни оширишдан келиб чиқади. 2-автобаза ҳайдовчиси ўртоқ Петров машинани юқори тезликда ҳайдаб, рулни бошқаролмай қолган. Натижада кўнгилсиз воқеа юз берган. Бундай аҳволнинг олдини олиш учун автотранспорт ҳаракатида назоратни кучайтириш керак.

Автотранспортдан фойдаланиш қоидаларини бузган шахсларга нисбатан қаттиқ кураш билан бирга, автохўжалик раҳбарлари коллектив орасида сиёсий-тарбиявий ишларни жонлантиришлари, йўл ҳаракатлари қоидаларини сабот билан тушунтиришлари лозим.

5-автобаза коллективи яхши ташаббус кўрсатди. Ҳайдовчилар, инженер-техник ходимлар ўзларига топширилган ҳар бир машинадан тўғри фойдаланиб, кўча қоидаларини бузмаслик, бironта аварияга ҳамда фожиали воқеаларнинг юз беришига йўл қўймаслик юзасидан мажбурият қабул қилдилар. Коллективда илғорлар тажрибаси кенг ўртоқлашилмоқда. Ҳар бир кишида кўча ҳаракати қоидаларига амал қилиш масъулияти оширилмоқда.

Кўнгилсиз ҳодисаларнинг келиб чиқиш сабабларидан бири машина ҳайдовчи кадрлар тайёрлаш савияси пастлигидир. Бу соҳада шофёр тайёрловчи автомактаб ва махсус курслар нинг раҳбарлари масъулиятини ошириш лозим.

Кўпгина ўқув жойларида ўтказилган синаш имтиҳонлари шуни кўрсатдики, айрим шофёрлар машинадан тўғри фойдаланишдаги оддий қоидаларни ҳам яхши билмайдилар. Аввало ўқувчиларнинг амалий машғулотларини жонлантириш керак. Амалий машғулотлар кўпинча бузуқ машиналарда ўтказилади. Бундай аҳволга чек қўйиш керак. Шунингдек ўқишга қабул қилишда ўша шахснинг иш ёки ўқиш жойи коллективидан йўлланма талаб қилиниса яхши бўларди.

Айрим кишилар оддий кўча қатнови қоидаларини билмайдилар, ўтиш тақиқланган жойлардан ўтаверадилар. Болалар транспорт серқатнов ва хавфли жойларда ўйнайдилар. Катталар уларни кўриб индамайдилар. Натижада бу ҳар хил бахтсиз ҳодисаларнинг келиб чиқишига олиб келади. Ҳар бир йўловчи, аввало ўзини, шаҳрини, транспорт ходимларининг меҳнатини ҳурмат қилиши лозим. Кўк чироқларга қараш, транспортларнинг ўтишлари, тўхташини, ҳўнашини кутиб туриш, умуман барча йўл қоидаларига бўйсуниш керак. Агар сиз йўлда болангиз билан бораётган бўлсангиз унинг қўлидан ушлашни унутманг. Боланинг сиздан олдин йўлни кесиб ўтишига йўл қўйманг. Йўлнинг серқатнов қисми ҳайдовчиларнинг иш жойи ҳисобланади. Машиналар яқин келганда унинг олдидан кесиб ўтиш хавфли эканини эсдан чиқарманг. Хуллас, йўл қоидаларига тўла амал қилиш ҳамма гражданлар учун қонундир. Тўғри, автомобиллар давлат инспекцияси ходимлари, милиционерлар йўл бузуқиларга қарши курашмоқда. Лекин бу ишга кенг жамоатчилик актив иштирок этса, кутилган натижаларга эришамиз. Бизнингча, меҳнаткашлар депутатлари район Советларининг ижрокомлари, бу масала билан чуқур шуғулланиб, серқатнов кўчаларни қисмларга бўлиб, маълум автохўжалик маъмурияти зиммасига контроль қилиб туришни топширса яхши бўлади. Постларга халқ дружиначилари, автотранспорт жамоатчилиги, инженер-техник ходимлар чиқиши керак. Бундай постларни тузишга Тошкентда имконият бор. Бу постлар автохўжаликлар билан боғлиқ ҳолда кўнгилсиз ҳодисаларнинг олдини олиш чораларини кўради. Улар шу билан бирга йўл қоидасини бузувчиларга қарши курашади.

**Д. БАЛАН,**
**III-ранг милиция комиссари.**

# ТОШКЕНТ ДЕГАНДА...

**Москва, Деҳли, Карачи, Варшава, Токио, Нью-Йорк, Прага, Париж... Шу кунларда телетайп ва телефон алоқа линиялари қанчадан-қанча мамлакатларнинг пойтахтларини Узбекистон пойтахтига улаб қўйилмади, дейсиз! Бу ердан борган хабарлар сўнгги ахборотларнинг махсус сонларида эшиттирилмоғи, газеталарнинг энг яқин сонларида босиб чиқарилмоғи учун «Тошкент» деган белгининг бўлиши инфоя эди. 1966 йил январь ойнинг дастлабки кунларида Тошкентдан жаҳоннинг ҳамма мамлакатларига икки-уч сатрли молниялардан тортиб муфассал шарҳларга қадар қанча корреспонденция жўнатилганлигини, эҳтимол, нейинчалик тарихчилар ҳисоблаб кўришар. Лекин шуларнинг ҳеч қайсиси — Совет ҳукуматининг яхши ташаббуси билан чақирилган Тошкент учрашуви муваффақиятли якунланди, деб бутун дунёга тарқалган энг қувончли муждага ета олмайди.**

**Бу мужданинг чопарларн деярли икки юз кишидан иборат эди. Сўнгги сатрларни аллақачон юбориб қўйган бўлсалар-да, Тошкентдаги музокараларни ёритувчи журналистлар учрашув якунларини қизғин шарҳлай бердилар. Ана шунда, 10 январь куни кечқурун Узбекистон телеграф агентлигининг мухбирлари ўзларининг чет эллик ҳамкасблари билан гаплашиб, эндигина имзоланган Декларация тўғрисидаги, Тошкент ва унинг одамлари ҳақидаги ўз таассуротларини сўзлаб беришни илтимос қилдилар.**

◆

## КЎНГЛИ ОЧИҚ КИШИЛАР ШАҲРИ

— Совет раҳбарларининг холис хизматлари туфайли, Ҳиндистон билан ўртамиздаги низони тинч бартараф эта олганимиздан бахтиёрман. Тинчлик ҳаммага ҳам керак. Кишиларимизнинг турмушини яхшиламоқ учун бизга ҳам тинчлик керак, — дейди Покистонда чиқадиган «Морнинг ньюс» газетасининг мухбири **Муҳаммад Бадриддин.**

Биз, покистонликларни, Узбекистонга дилбанд қилиб турган нарсалар кўп. Узбекистон шу кунларда бизга жуда катта илтифот ва меҳмондўстлик кўрсатди. Узбекистон — кўп йиллар муқаддам Ҳиндистон ва Покистонга бориб қолган аждодларимизнинг ватанидир. Улар Ҳиндистон билан Покистонга фақат сайёҳлар ва жангчилар сифатида эмас, балки ўз билимлари ва маданиятларини ўргатиш учун асосан кўнгли очиқ кишилар сифатида борган эдилар. Мен бу ерга келганимда, бундаги одамларнинг ҳаммаси бизга дўстона кайфият билан қарашаётганини, бахт-саодат ва тинчлик йўлида ҳаёт кечиришаётганига ишонч ҳосил бердик. Совет Иттифоқи кўп миллатли мамлакат бўлиб, у, халқлар ўртасида чинакам тенг ҳуқуқлилик ўрнатган.

Биз, ҳиндлар ҳам, тинч яшашни истаймиз. Ҳозиргина тугалланган музокаралар йўлида кўп қийинчиликлар содир бўлди. Шундай бўлиши эса, тўла табиий бир ҳолдир, чунки Ҳиндистон билан Покистон ўртасидаги низо кўп йиллар муқаддам вужудга келган. Лекин қийинчиликларга қарамай, музокаралар ўтди ва муҳим қарорлар қабул қилинди. Бу — жуда катта ютуқдир. Бинобарин, биз яхши ташаббус кўрсатиб, шу ютуқни қўлга киритишга кўп жиҳатдан ёрдам берган учун Совет ҳукуматидан бениҳоя миннатдормиз.

## ТИНЧЛИК ТИМСОЛИ

— Сўнгги беш йил ичида, — деб хотирлайди Югославияда чиқадиган «Борба» газетасининг мухбири **Душан Симич,** мен Осиёдаги ўнлаб мамлакатларда бўлдим, шу қитъанинг кўп шаҳарларини кўрдим. Ҳиндистон ярим оролидаги икки буюк давлатнинг музокаралари ўтказилган Тошкент шаҳри ўзининг мисли йўқ қиёфасига эга экан. Унинг қиёфасини анъанавий миллий нақшларни ҳозирги замон услуби билан уйғунлаштириб юборган шаҳар архитектурасигина белгилаб тургани йўқ. Тошкентнинг тимсоли — унинг очиқ кўнгилли ва яхши идеалли, гоят самимий ва гоят меҳмондўст бўлган ажойиб кишиларидир.

Эҳтимол бу гапим баландпарвоз бўлиб кўринар, лекин Узбекистон аҳолиси ўзининг тинчликсеварлиги билан тарихий учрашув қатнашчиларининг дилига маълум даражада илҳом солди, музокараларнинг муваффақиятли бўлишига ёрдам берди. Бу учрашувнинг ажойиб натижаларидан бири шуки, совет ташқи сиёсатининг тинчликсеварлиги, бутун дунёда ва, жумладан, Осиёда тинчликни мустаҳкамлашдан Совет Иттифоқининг гоят манфаатдор эканлиги ёркин намойиш қилинди.

## БУТУН ОСИЁ ҚУВОНЧИ

— Бизнинг Японияда Маданият куни деган ажойиб байрам бор, шу куни одамлар ўзларининг энг яхши либосларини кийиб, кўчаларга чиқадилар ва бир-бирларига бахт-саодат ҳамда равнақ тилайдилар, — деди ўз чеҳрасида беихтиёр пайдо бўлган табассумнинг сабабини тушунтириб, Японияда «Майнити» газетасининг мухбири **Хирокадзу Мацумото.** — Тарихий учрашув қатнашчиларини табриклашмоқ учун шаҳар кўчаларини тирбанд қилиб турган қувноқ тошкентликларни кўрганимда, мана шу тантанага бизнинг миллий байрамимиз ҳам қўшилиб кетганга ўхшайди, деган фикрни хаёлимдан ўтказдим. Чунки бу учрашувга фақат сизлар эмас — бутун Осиё хурсанд бўлди.

Учрашув натижалари эса кутган ҳамма умидларимизда зиёда бўлиб чиқди. Буни Япония жамоатчилиги ҳам шоду ҳуррамлик билан кутиб олишига шубҳам йўқ. Чунки у ҳам Ҳиндистон билан Покистон ўртасидаги муносабатларнинг нормаллашувидан манфаатдордир. Учрашув натижаларига шундай назар билан қараётганлигимизнинг сабаби нима? Бунинг сабаби, аввало, шуки, ҳозир Осиёда битта уруш бўлиб турибди. У ҳам бўлса — Вьетнам урушидир. Яна бир уруш ўчоғининг вужудга келиши қитъамиз учун ҳаддан ташқари катта кулфат бўлур эди. Ҳиндистон билан Покистон ўртасидаги низонинг тинч йўл билан бартараф этилаётганига чин кўнглимдан хурсандман. Шунисн диққатга сазоворки, бундай натижага Совет Иттифоқининг ҳар иккала томонга таклиф этган холис хизматлари ёрдами билан эришилди. Тошкентдаги музокараларнинг боришини холис ният билан кузатиб турган ҳар бир одам Совет ҳукуматининг позициясига қойил қолди.

## ҚУЁШ ВА ТАРАҚҚИЁТ

— Биз Узбекистоннинг қадимги шаҳарларини кўпдан бери биламиз. Энди шу шаҳарлар билан бошқатдан танишгандек бўлдик, — деди Покистондаги ППА агентлигининг мухбири **А. Х. Ризви.** — Сидқидилдан тинчлик истовчи Узбекистон одамлари бизда энг кучли таассурот қолдирди.

Серқуёш Узбекистон экономика ва маданиятни ривожлантиришда зўр тараққиётга эришганлигига биз гоят хурсандмиз. Эндиликда, тинчлик овози баралла янграб эшитилган Тошкент учрашуви туфайли Узбекистон билан алоқаларимиз ҳам янада кўпроқ мустаҳкамланади.

## ПЛАНЕТА УЧУН ЯХШИ ИБРАТ

— Тошкент учрашувининг натижаларидан бутун дунё сабоқ чиқариб олмоғи керак, — деган фикрни баён қилди Ҳиндистондаги Пресс траст оф Индиа агентлигининг мухбири **Бхагата Ватса.** — Тошкент руҳи бутун планетага ёйилади, деган умидламиз. Бу ерда қабул қилинган Декларация қўшни давлатлар ўртасидаги низоли масалаларни қай тахлитда бартараф этиш лозимлигини кўрсатувчи бир намунадир. Тинч музокаралар йўли билан ҳал этиб бўлмайдиган мураккаб проблема йўқлигини Декларация кўрсатиб турибди. Бу Декларация тинчлик ва тинч-тотув яшашдан иборат совет принциплари ҳаётий кучга эга эканлигининг символидир.

Ҳинд журналисти бўлганим учун тинчлик ҳақида гамхўрлик қилаётган Совет ҳукуматига жуда катта миннатдорчилик изҳор қилмоқчиман. Аминманки, Тошкент учрашуви Ҳиндистон билан Совет Иттифоқи халқлари ўртасидаги дўстликни янада кўпроқ мустаҳкамлайди. Жавоҳарлаъл Неру билан Лаъл Баҳодир Шастри бу дўстликка шахсан ҳисса қўшган эдилар.

## «ЖУДА СОЗ!»

— Узбекистонда менга кўп нарсалар ёқди. Очиғини айтсам, Узбекистон халқ санъати шу қадар юксак савияда, деб кутмаган эдим, — деб эътироф этади Гамбургда чиқадиган «Ди вельт» газетасининг мухбири **Гейнц Шеве.** — Мен Тошкент учрашуви қатнашчилари шарафига берилган концертни роса завқланиб томоша қилдим.

Клара Юсупова билан бошқа Узбек артистларининг маҳорати, роҳатбахш ижроси, эўр дид билан чиройли бўёқларда ишланган декорациялар мени қойил қолдирди. Буларнинг ҳаммаси вақтимни шу қадор чоғ қилиб юбордики, буни «жуда соз!» деган сўз билан ифодалашим мумкин. Концертда янгиликнинг миллий традициялар билан уйғунлиги ажойиб тарзда намоён бўлди.

## ОДАМЛАРНИНГ ГЎЗАЛЛИГИ

— Тошкентни шундай гўзал деб сира ўйламаган эдим, — дейди ўз таассуротлари ҳақида Парижда чиқадиган «Монд» газетасининг мухбири **Жон Ветс.** — Албатта, Осиёда бошқа яхши шаҳарлар ҳам бор. Шу шаҳарларнинг кўпида ажойиб кошоналарни кўриб завқланганман. Лекин Тошкентнинг ўзига хос афзаллиги бор — бу ерда одамларнинг ўзидан ҳам нафосат ёғилиб туради. Уларнинг қувноқ табассумларини, мулойим, кўнгилчан ҳазил-мутойибаларини ҳеч қачон эсдан чиқармайман.

Учрашув поёнига етди. Лекин ростини айтсам, бу ердан кетгим келмаяпти. Шу кунларда бутун дунёга жуда катта доврўқ солган гўзал шаҳар билан хайрлашгим келмаяпти.

**Г. ЛИПШИЦ, Е. МАЙОРОВ,**
**(УзТАГ мухбирлари).**

## ✱ РАДИО

**15 ЯНВАРДА**

БИРИНЧИ ПРОГРАММА

6.03, 8.15, 13.30, 18.00, 19.00, 19.10, 19.50, 23.00 — Сўнгги ахборотлар.

6.15 — Концерт, 6.45 — Гимнастика, 7.35 — Эшиттиришлар программаси, 8.25 — Концерт.

9.15 — «Совет Узбекистони» ва «Правда Востока», 9.53 — «Ленин байроғи», 16.00 — «Правда» газеталарининг обзори.

9.30 — Симфоник рақслар, 9.45 — Қишлоқ хўжалик ходимлари учун (тож.), 10.10 — Симфоник миниатюралар, 10.30 — Ўрта Осиё республикалари қўшиқлари, 11.10 — Элга хизмат — олий хизмат, 11.25 — Концерт, 12.15 — Спорт эшиттириши (рус.), 12.30 — Узбек балетларидан рақслар, 12.50 — Латвия радиоси эшиттириши, 13.00 — Чорвадорлар учун (қоз.), 13.40 — Фортепьяно учун пьесалар, 14.00 — Қишлоқ хўжалик ходимлари учун, 16.15 — Ёшлар учун музикали соат, 17.20 — Уйғур куйлари, 18.10 — «Маскарад» драмаси музикасидан сюита, 18.30 — Дутор куйлари, 19.20 — Озарбайжон куйлари, 20.00 — «Ёшлик» радиостанцияси, 20.15 — Узбек эстрадаси усталари, 21.20 — Қишлоқ хўжалик ходимлари учун концерт, 22.10 — Узбек халқ куйлари, 22.50 — Эртаги кун эшиттиришлари, 23-10 — Дам олиш концерти.

## ✱ ТЕЛЕВИДЕНИЕ

**15 ЯНВАРДА**

БИРИНЧИ ПРОГРАММА

Узбек тилида: 17.00 — **Хаёлпарастлар** (болалар учун телеинсценировка), 17.25 — **Телевизион янгиликлар.**

Рус тилида: 17.40 — **Чит кўча** (мультфильм), 18.00 — **Телевизион янгиликлар,** 18.15 — **Реклама ва эълонлар,** 18.20 — **Дунё кичик зарралардан яралган** (илмий-оммабоп фильм).

Узбек тилида: 18.40 — **Телевизион миниатюралар** («Ёшлик» студияси).

Рус тилида: 19.15 — **Новости дня** киножурнали, 19.25 — **Концерт** (чет эл эстрада артистлари ижросида), 20.05 — **Чет эл кинохроникаси** ва **Ёшлик альманахи** номли бадиий фильм.

21.50 — **Эшиттиришлар программаси.**

21.55 — **Узбек куйлари.**

ИККИНЧИ ПРОГРАММА

18.00 дан — **Фрунзе телестудияси эшиттиришлари.**

## ✱ ТЕАТР

НАВОИЙ НОМЛИ ТЕАТРДА — 15/I да **Хоразм қўшиғи,** 16/I да кундуз **Русалка,** кечқурун **Жизель.**

ҲАМЗА НОМЛИ ТЕАТРДА — 15/I да **Ўғирланган умр,** 16/I да кундуз **Насриддин саргузаштлари,** кечқурун **Котил.**

ТОШКЕНТ ДАВЛАТ ЦИРКИДА — **«Юность» цирк коллективи** ва **«Арслонлар» аттрацциони.**

## ✱ КИНО

**Шимол гули** — «МИР», «ЎЗБЕКИСТОН», «ВОСТОК» (кундуз ва кечқурун).


**МУҚИМИЙ НОМЛИ УЗБЕК ДАВЛАТ МУЗИКАЛИ ДРАМА ВА КОМЕДИЯ ТЕАТРИДА**
**15, 16 январда**
ЯНГИ СПЕКТАКЛЬ
**Ҳусниддин Шарипов** асари
**ОТА ЎҒЛИ**
2 парда, 6 кўринишли музикали лирик драма.
Узбекистон ССРда хизмат кўрсатган санъат арбоблари **Ф. Содиқов** ва **Б. Гиенко** музикаси.
Постановкачи режиссёр — **Абдурашид Раҳимов,** рассом — Узбекистон ССРда хизмат кўрсатган санъат арбоби **Г. А. Визель,** дирижёр — **Қувонч Усмонов,** балетмейстер — **Омон Назруллаев,** хормейстер — **Ботир Умиджонов,** концертмейстерлар — **М. Фурман** ва **А. Малина,** режиссёр ассистенти — **Раиса Муҳиддинова.**
Спектакль кеч соат 7 да бошланади. Билетлар сотилмоқда.



**1966 йил 26 январь** кундуз соат 2 да, Тошкент врачлар малакасини ошириш институтининг конференц-залида **А. Т. Мажидова** — медицина фанлари кандидати деган илмий даражани олиш учун: «Юрак-бўғин ревматизмининг актив фазасидаги яққол кўринмаган неврологик патологияси ва биохимик кўрсаткичларнинг клиник характеристикаси» деган темада

**ДИССЕРТАЦИЯ ЁҚЛАЙДИ**

Диссертация билан институт кутубхонасида танишиш мумкин (Генерал Петров кўчаси, 51-уй).



«Совет Ўзбекистони» газетаси коллективи, Узбекистон Журналистлар союзи правленеси редакциянинг собиқ ходими, СССР журналистлар союзининг аъзоси, Фарғона область «Коммуна» газетаси редакторининг ўринбосари ўрток Абдукарим Набиҳўжаевга унинг хотини **Анда НАБИҲУЖАЕВАНИНГ** тўсатдан вафот этганлиги муносабати билан чуқур таъзия изҳор қиладилар.


## ЖАҲОН МАТБУОТИ ТОШКЕНТ ДЕКЛАРАЦИЯСИ ТЎҒРИСИДА

### ПОКИСТОН

Тошкент Декларацияси имзоланганлиги тўғрисидаги хабарларни «Доон» газетаси қуйидаги сарлавҳалар билан босиб чиқарди: «Тошкент Декларацияси имзоланди. Тошкент яхши иш бошлаб берди, — дейди Аюбхон. Декларация имзоланганлиги — соғлом ақлнинг ғалабасидир».

Тошкент Декларацияси, деб ёзади шу газетанинг махсус мухбири, Ҳиндистон билан Покистон ўртасидаги муносабатларни нормаллаштиришга йўл очиб беради ҳамда хар иккала мамлакатни бевосита қизиқтираётган масалаларни энг юксак доираларда ва бошқа доираларда муҳокама қилишни кўзда тутади.

«Президент Аюбхон, — дейилади «Доон» газетаси мухбирининг хабарида, — Тошкент Декларациясини Ҳиндистон билан Покистон ўртасидаги муносабатларни яхшилашга ва ҳамжиҳатликни ўстиришга олиб борадиган яхши негиз деб ҳисобламоқ керак деди».

### ЧЕХОСЛОВАКИЯ

Чехословакиядаги газеталар Тошкент Декларациясини «Ҳиндистон билан Покистон ўртасидаги янги муносабатларнинг негизи» «Муҳим Декларация имзоланди», «Ҳиндистон билан Покистон ўртасида нормал тинч муносабатлар яна бошланди» деган катта сарлавҳалар остида босиб чиқармоқда.

Тошкент Декларацияси, деб ёзади «Руде право» газетаси, Ҳиндистон ва Покистон раҳбарларининг давлат донишмандлигини ва реализмини ифодаловчи ҳужжатдир. Айни вақтда бу Декларация совет ташқи сиёсати тинчликсеварлик билан беғараз кўрсатиб келаётган яхши хизматларининг мевасидир. Қабул қилинган ҳужжатни Тошкентда олиб борилган чинакам оқилона ва ўзаро дўстона музокараларнинг натижаси, деб ҳақли равишда айтиш мумкин.

### ПОЛЬША

Польшадаги газеталар Декларациянинг тўла текстини шундай сарлавҳалар остида босиб чиқармоқдалар: «Тошкент Декларацияси тинчлик музокараларнинг самараси бўлди», «Тошкент Декларацияси Осиёдаги икки буюк давлат ўртасидаги ҳарбий жанжалга чек қўяди».

«Трибуна люду» газетасининг мақоласида айтиладики, Осиё қитъасининг муҳим районида тутаб турган уруш алангаси Совет Иттифоқининг яхши хизмати туфайли сўндирилди. Шастрининг Декларацияга қўйган имзосини Ҳиндистон халқи учун васият деса бўлади.

### ЮГОСЛАВИЯ

Тошкент учрашувининг якунлари Югославия матбуотининг диққат марказида турибди.

Янги йилда дипломатия соҳасида қилинган биринчи катта иш, деб ёзади «Политика» газетаси, тинчликсеварлик принципларининг янада барқарор бўлишига ҳисса қўшди ва Тошкент Декларациясини яратиб бериб, фақат Осиёдаги аҳоли учунгина эмас, балки умуман халқаро муносабатлар учун ҳам катта аҳамиятга эга ўрнак яратиб берди. (ТАСС).

## УЧ ҚИТЪА ФОРУМИДА

ГАВАНА. (ТАСС). Осиё, Африка ва Латин Америкаси халқлари бирдамлиги биринчи конференцияси ўз ишини тамомлаш арафасида турибди. Ишчи комиссиялар кўпчилигининг мажлислари тугади. Бу мажлисларда кун тартибидаги тегишли моддалар юзасидан резолюциялар тайёрланди. Бу резолюциялар конференция ялпи мажлисининг тасдиқига топширилади. Жумладан, сиёсий комиссия ўз ишини тамомлади. Бу комиссия сиёсий доклад юзасидан муҳим ҳужжат — резолюцияни маъқуллади. Вьетнам ҳақидаги махсус резолюцияда Американинг бу мамлакатдаги агрессияси қораланади ва курашаётган Вьетнам халқига берилаётган ёрдамни жаҳоннинг ҳамма қисмида ҳар томонлама кучайтиришга даъват этилади. Комиссия Вьетнам билан бирдамлик юзасидан уч қитъа комитетини тузиш тўғрисидаги қарорни қабул қилди.

Комиссияларда Доминикана Республикаси, Ангола, Бразилия, Таиланд, Камбоджа, Конго (Леопольдвиль), Португалиянинг Африкадаги мустамлакаларида аҳвол тўғрисидаги резолюциялар ва бошқа бир қанча ҳужжатлар маъқулланди.

Ташкилий масалалар билан шуғулланган комиссия ўз ишини тамомлаш олдида турибди. Делегациялар бошлиқларининг мажлиси ўтказилиши керак. Бу мажлисда конференциянинг асосий ҳужжати — бош декларация муҳокама қилинади ва ташкилий масалалар ҳақидаги қарорлар тасдиқланади.

## ВЬЕТНАМ ХАЛҚИГА ЁРДАМ

ПАРИЖ, 13 январь. (ТАСС). Оммавий демократик ташкилот — Француз халқ ёрдами жамияти Вьетнамга ёрдам фонди учун маблағ тўплашни давом эттирмоқда. Йиғилган пулга иккита тез ёрдам машинаси сотиб олинди, бу машиналарнинг бири Вьетнамга юборилди. Зарур медицина асбоблари бўлган учинчи тез ёрдам машинасини сотиб олиш учун халқ ёрдами жамиятига пул топширилмоқда.

СОВЕТ Иттифоқи билан Ливан ўртасида маданий алоқаларни кенгаймоқда. Байрут, Триполи ва бошқа шаҳарларнинг аҳолиси совет кишиларининг турмушига зўр қизиқиш билан қарамоқда. Яқинда Тир шаҳрида араб, француз ва инглиз тилида чиққан совет китоблари комплекти кутубхонага совға қилиб топширилди. Суратда: Совет Иттифоқидан келтирилган китоблар кўздан кечирилмоқда.

**П. Егоров фотоси,** (ТАСС фотохроникаси).

◆ ◆ ◆

БУДАПЕШТ. Венгрия давлат опера театрида Дмитрий Шостаковичнинг «Катерина Измайлова» операси премьераси бўлди. Спектаклни совет режиссёрлари Лев Михайлов билан Надежда Кемарская сахналаштирганлар. Суратда: артистлар Мария Матяш (Катерина) ва Тибор Удварди (Зиновий) сахнада.

МТИ — ТАСС фотоси.

## ҲИНДИСТОН МИНИСТРЛАР КАБИНЕТИНИНГ МАЖЛИСИ

ДЕҲЛИ, 14 январь. (ТАСС). Кеча бу ерда Ҳиндистон министрлар кабинетининг мажлиси бўлди. Мажлисда Тошкент Декларацияси ва шу Декларацияни амалга оширишга таллуқли масалалар муҳокама қилинди, дейилади ПТИ агентлигининг хабарида.

## СССР ЭРОНГА ИККИ ЗАВОД ВА ГАЗ ҚУВУРИ ҚУРИШДА ЁРДАМ БЕРАДИ

**МОСКВА, 13 январь. (ТАСС). Эронда металлургия ва машинасозлик заводлари, шунингдек трансэрон газ қувури қуришда ҳамкорлик қилиш тўғрисида бугун Москвада СССР билан Эрон ҳукуматлари ўртасида тузилган битим имзоланди.**

## ОСИЁ ВА АФРИКА МАМЛАКАТЛАРИДА

### ЖАЛЛОДЛАР ТАЛАФОТ КЎРМОҚДАЛАР

ЛОНДОН. Сайгоннинг шарқи-шимолидаги районда жаллодлар Жанубий Вьетнам ватанпарварларига қарши кўздан ёш оқизувчи газлар қўллаётган вақтда ўша газлардан заҳарланиб австралиялик бир солдат ўлди, 6 киши эса оғир аҳволда госпиталга жўнатилди, деб хабар беради Рейтер агентлигининг мухбири.

### ҒАЛАБАЛАР САРИ

ЗАНЖИБАР. Занжибардаги революция меҳнаткашлар оммасининг ирқчилар режимига қарши кураши натижаси бўлди. Мазкур режим вақтида аҳолининг кўпчилиги ҳеч қандай ҳуқуқларга эга эмас эди, дейилади Занжибар журналистлар ташкилотининг бу ерда тарқатилган баёнотида. Халқимиз, дейилади сўнгра баёнотда, «Афро-Шерозий» партияси раҳбарлигида мамлакат ҳаётининг турли соҳаларида катта муваффақиятларга эришди. Ирқчилик ва диний қарама-қаршиликларнинг тугатилганлиги ороллар аҳолисини жипслашишга ва ягона миллатни вужудга келтиришга олиб келди. Сўнгги икки йил, деб таъкидланади баёнотда, молия, савдо-сотиқ, саноат, маориф, соғлиқни сақлаш ва қишлоқ хўжалиги соҳаларида қўлга киритилган катта муваффақиятлар шоҳиди бўлди.

### ДАГОМЕЯДА «МИЛЛИЙ РЕКОНСТРУКЦИЯ КОМИТЕТИ»

КОТОНУ. Бу ерда «Миллий реконструкция комитети» тузилганлиги эълон қилинди. 35 аъзодан иборат комитет Дагомея ҳукумати ҳузурида маслаҳат бериш вазифасини бажаради ва армия штабининг собиқ бошлиғи генерал Согло томонидан ўтган йил декабрда мамлакатда амалга оширилган давлат тўнтариши натижасида тарқатиб юборилган миллат мажлиси ўрнини эгаллайди.

### МИСР ТАРИХИДА БИРИНЧИ

ҚОҲИРА. Бирлашган Араб Республикасининг маданий ҳаётида муҳим воқеа юз берди — Қоҳирада Миср тарихида биринчи миллий цирк ишлай бошлади. Залда Бирлашган Араб Республикасининг аъзолари, расмий кишилар, журналистлар ҳозир бўлдилар. Томоша зўр муваффақият билан ўтди.

Бирлашган Араб Республикаси миллий цирки артистларини тайёрлашда совет цирк санъати усталари катта ёрдам кўрсатдилар. Маданият министри Ҳузийе ТАСС мухбири билан суҳбатда шундай деди: «Мен фурсатдан фойдаланиб, артистларимизни тайёрлашда жуда кўп куч-ғайрат сарфлаган совет цирк санъати мутахассисларига миннатдорчилик изҳор қилмоқчиман».

(ТАСС).

## КАТАНГАДА ОЧАРЧИЛИК

БРАЗЗАВИЛЬ, (ТАСС). Конго Республикасининг (Леопольдвиль) энг бой райони — Катангада бир ойдан кўпроқ вақтдан бери очарчилик ҳукм сурмоқда. Маъмурларнинг ана шу ҳалокатни — чет эл монополияларининг вахшиёна хўжайинлик қилиши натижасида мамлакат экономикаси хонавайрон бўлганлиги оқибатларини яширишга қанчалик уринаётганликларига қарамай, халқ бошига тушган фожиа тўғрисидаги айрим хабарлар Конго матбуоти саҳифасида ўз аксини топмоқда.

Яқинда Элизабетвилда истиқомат қилувчи ёш аёлнинг тақдири бутун Конго жамоатчилигини ларзага келтирди. Бу аёл ўз болалари — тўрт яшар ўғли ва беш яшар қизи учун овқат топа олмай, уларни ўлдиради.

## СУДГА БЕРИЛГАН СЕВГИ

**Жанубий Африка Республикасидаги Дурбан шаҳрида декабрда галати суд процесси бўлиб ўтди. Судланувчилар курсисида насби музикачи бўлган 23 яшар ҳинд йигити ҳамда Германияда туғилган, лекин Дурбандаги ҳинд оиласида ўсган қиз ўтиришди. Йигит «қора танли», қиз эса «оқ танли». Йигит қизни севишга ботинган, қиз эса йигитнинг муҳаббатини рад қилмаган. Жанубий Африка Республикасидаги ирқчилик қонунларига мувофиқ бундай муҳаббат жиноят ҳисобланади. Шу туфайли Дурбан прокурори уларни судга берди.**

**Дурбанлик севишганлар узоқ муддатга қамоқ жазосига ҳукм қилинишлари мумкин эдию, лекин қиз эпчил чиқиб қолди. У судга пешанасига ҳиндларнинг қизил белгисини солиб, ҳинд сарисини кийиб келди. У ўзи немис эмас, балки ҳинд қизи эканлигини таъкидлади. Мен немис қизи эканлигимни прокурор далиллар билан исботлаб бersин, — деб талаб қилиб туриб олди.**

**— Ким эканлигингизни ўзингиз яхши биласиз. Ут билан ўйнашманг. Сизнинг фойдангизни кўзлаб гапиряпмиз... — деб дўқ қилди судья қизга.**

**Аммо қиз сира иккиланмади. Прокурор эса қизнинг гапларини иккор этадиган далиллар келтира олмади. Шундан сўнг судья севишганларни оқлайдиган ҳукм чиқаришга мажбур бўлди. Чунки расмий жиҳатдан ирқчилар қонуни бузилмаган эди-да.**

**Ҳозир дурбанлик мард қиз ўзини «қора танлилар» категориясига қўйишини талаб қилмоқда. Шундай қилинса, у ўз нуёвига турмушга чиқиши мумкин. Рост, қиз қора танлилар қаторига қўшилса гражданлик ҳуқуқларидан маҳрум бўлади. Ленин муҳаббат ҳар нарсадан ҳам кучли!**

**(«НОВОЕ ВРЕМЯ»дан).**

## БОННИНГ АГРЕССОРЛАРГА ЁРДАМИ

БОНН. Ғарбий Германия ҳукумати Жанубий Вьетнамга госпиталь кемасини юбориш ҳақида қарор қабул қилди. Бу ҳақда Боннда бўлиб ўтган матбуот конференциясида ҳукумат вакили хабар қилди. Аслида Боннинг Америка агрессиясида бевосита қатнашаётганлигини кўрсатувчи бу қарорни Германия Федератив Республикаси ҳукуматининг вакили «инсонпарварлик принципларини» ва важ қилиб оқлашга уринган. (ТАСС).

ҲОДИСА

## ДОВЮРАК ОВЧИ

Қамаши районидаги «Кўкбулоқ» совхозининг ишчиси Аҳмад Эрназаров ишдан қайтиб дам олаётган эди. Совхозининг 3-бўлим чўпонлари қўйларга бўри оралаётганини унга хабар қилишди. Эрназаров фурсатни қўлдан бой бермай милтиғини елкасига осиб йўлга тушди. У бўрилар изғиб юрадиган пана жойлар оралаб, Отчопар яйловига етиб келди. У бўри келадиган жойларга қопқон қўйди-да, ўзи узоқроқда яшириниб ётди. Ниҳоят гўштга ўрганган бўри қопқонга тушди. Аҳмад ўрнидан туриб ўлжани олмоқчи бўлиб бораётган эди, узоқдан яна иккита бўри кўриниб қолди. Довюрак овчи яна яширинди. Иккита бўри қопқондаги бўрининг олдига келиб тўхтади. Эрназаров йиртқичнинг бирини отиб қулатди. Иккинчи бўри қочиб қолди. Аҳмад пойлаб туриб яна тепкини босди. Қочоқ бўри ҳам мукасидан йиқилиб, жон берди.

Қамаши район тайёрлов конторасн моҳир овчини 200 сўм пул, «Кўкбулоқ» совхози дирекцияси эса 2 бош қўй билан мукофотлади. Яқинда бу моҳир овчи яна бир бўрини отиб олди. У бу ўлжаси учун ҳам мукофотланди.

Аҳмад Эрназаровнинг ов қила бошлаганига ўн йил бўлди, холос. Лекин бу қисқа вақт ичида у 20 га яқин бўрини отиб ўлдирди. У бўш вақтларида совхоз чорвадорларига яқиндан ёрдам бериб, чорва тинчлигини бузган йиртқичларнинг адабини беради. Довюрак овчи Аҳмад Эрназаровни Қамаши районида танимаган киши йўқ. У ўз ҳунари билан катта обрў қозонган.

**З. МУҲАММАДИЕВ.**


Редактор
**М. ҚОРИЕВ.**



Бизнинг адрес ва телефонлар — СОВЕТ ЎЗБЕКИСТОНИ

**ТОШКЕНТ, «ПРАВДА ВОСТОКА» КУЧАСИ, № 26. Редактор — 26545. Редактор ўринбосарлари — 27914, 29323, Масъул секретарь — 34455. Масъул секретарь ўринбосарлари — 27283, Партия турмуши — 33469, 27221, Пропаганда — 31226, Коммунистик тарбия — 31455. Саноат, қурилиш ва транспорт — 34780. Совет қурилиши — 33258. Қишлоқ хўжалик — 27604. Адабиёт ва санъат — 32036, 27221. Фан, мактаб ва олий ўқув юртлари — 34451. Маҳаллий ахборот — 32347. Оммавий ишлар ва хатлар — 29005, 33553. Иллюстрация — 34524. Стенографистка — 27343. Эълонлар — 28142. Коммутатор — 30249, 30250, 30251, 30252, 30253, 30254, 30255, 30256, 30257, 30258.**

№ Г — 14. || Индекс 64543. || Узбекистон Компартияси Марказий Комитети Бирлашган нашриётининг босмахонаси. Тошкент шаҳри. || Р. 08047. ||