БҮТУН ДУНЁ ПРОЛЕТАРЛАРИ, БИРЛАШИНГИЗ!

СОВЕТ ЎЗБЕКИСТОНИ

ЎЗБЕКИСТОН КП МАРКАЗИЙ КОМИТЕТИ, ЎЗБЕКИСТОН ССР ОЛИЙ СОВЕТИ ВА МИНИСТРЛАР СОВЕТИ ОРГАНИ

ГАЗЕТА 1918 ЙИЛ 21 ИЮНДАН ЧИҚА БОШЛАГАН • № 34 (18.212). • 10 февраль 1982 йил, чоршанба • Баҳоси 3 тийин.

КАСАБА СОЮЗЛАРИНИНГ Х ЖАҲОН КОНГРЕССИ ҚАТНАШЧИЛАРИГА

ГАВАНА ШАҲРИ

Азиз дўстлар!

Барча қитъалардаги меҳнат аҳлининг кўп миллионли оммасидан вакил бўлиб келган касаба союзлари Х Жаҳон конгресси делегатлари ва меҳмонларини чин кўнгилдан табриклайман.

Меҳнат аҳлининг ҳуқуқларини ҳимоя қилиш — касаба союзларининг бош вазифасидир. Шу ҳуқуқлар орасида энг муҳими тинч яшаш ҳуқуқидир. Ҳозир шу ҳуқуқ хавф остида турибди. Империализм агрессив доираларининг, унинг ҳарбий саноат комплексининг сиёсати янги жаҳон уруши хавфи кучайишига олиб бормоқда. Жаҳонга ҳукмронликни орзу қилаётган империалист доиралар урушга тайёргарликни даромадли бизнесга айлантириб юбордилар, дунёдаги кескинлик жазаваси нақадар авж олса, қуролланиш пойгаси нақадар жадаллашса бу бизнес уларга шу қадар кўп фойда келтиради.

Тинчлик тақдири учун ҳақли равишда ташвишланаётган халқлар милитаристларнинг телбалиги тўхтатилишини, халқаро кескинликни юмшатиш сақлаб қолиниши ва мустаҳкамланишини, турли социал тузумдаги давлатларнинг кенг миқёсдаги ҳамкорлиги йўли 80-йилларда давом эттирилишини талаб қилмоқдалар. Уруш хавфининг олдини олиш ва қуролланиш пойгасини тўхтатиш йўлини изчиллик билан ўтказиб келаётган Совет Иттифоқи бу талабларни тўла равишда тушуниб, қўллаб-қувватламоқдалар.

Ҳозирги шароитда қуролланиш пойгасини чеклаш йўлида конкрет амалий қадамлар қўйиш ҳаётий муҳим ва зарур эканлигига аминмиз. Шу қадамлар истиқбол йўлини белгилаб бериши лозим. Касаба союзлари тараққиётнинг айни шу йўлдан бориши учун кўп иш қилишлари мумкин.

Бизнинг давримизда қуролланиш пойгасига қарши, ҳарбий саноатни тинчлик изига кўчириш учун кураш меҳнаткашларнинг ҳаётий манфаатларини ҳимоя қилиш билан, касаба союзларининг монополиялар ўтказаётган эксплуататорлик сиёсатига, ишсизликка, пулнинг қадрсизланишига ва капитализмнинг бошқа социал иллатларига қарши, империализм келтириб чиқарган янги мустамлакачилик, апартеид, ирқчилик ва фашизм сингари ярокси ҳолатларга қарши кураши билан ҳар қачонгидан ҳам мустаҳкам ва узвий равишда боғлиқдир.

Касаба союзларининг Х Жаҳон конгресси қаҳрамон Озодлик оролида ўтмоқда. Куба халқи чинакам революцион умидворлик билан янги жамият қурмоқда. У ўзининг иродаси букилмаслигини, АҚШ империалист доираларининг ҳар қандай иғвогарлиги ва дўқ-пўписаси, ҳеч қандай бойкоти ва лўттибозлиги уни ўзи танлаб олган йўлдан қайтара олмаслигини бутун дунёга намойиш этмоқда. Куба халқи халқаро ишчилар синфининг у билан бирдамлигини, Совет Иттифоқи, бошқа социалистик мамлакатлар у билан ҳамдам эканини билади.

Социализм дунёсида касаба союзлари ўсиб, катта ижтимоий кучга айланди. Касаба союзларига ишлаб чиқаришни бошқаришда, сиёсий, хўжалик ва социал-маданий масалаларни ҳал этишда жуда кенг ҳуқуқлар ва ваколатлар бериб қўйилган, улар демократияни такомиллаштириш ва ривожлантиришда фаол қатнашмоқда. Коммунистик партия билан Совет давлати Ленин анъаналарига амал қилиб, касаба союзларини, уларнинг меҳнаткашлар манфаатларини ҳимоя қилиш, фаровонлигини муттасил ошириш, ишлаб чиқаришни такомиллаштириш ва меҳнат шароитларини яхшилаш, янги инсонни камол топтириш соҳасидаги фаолиятини ҳар томонлама қўллаб-қувватламоқдалар.

Урушга қарши, меҳнаткашларнинг ҳаётий манфаатлари ва ҳуқуқлари учун курашдаги муваффақият кўп жиҳатдан турли маслакдаги касаба союзларининг империализмга қарши синфий асосдаги ҳаракат бирлигига боғлиқ бўлади. Касаба союзлари жаҳон федерацияси шу принципларга амал қилмоқда. Совет касаба союзлари федерациянинг фаолиятига ўз ҳиссаларини қўшмоқдалар, унинг жанговарлиги ўсишига, кенг меҳнаткашлар оммаси ўртасидаги обрў-эътибори мустаҳкамланишига кўмаклашмоқдалар.

Сизларнинг конгрессингиз халқаро касаба союз ҳаракатининг замонамиз туб масалаларини — тинчлик, демократия, социал тараққиёт масалаларини меҳнат аҳлининг манфаатларини кўзлаб ҳал этиш йўлидаги курашида муҳим босқич бўлиб қолишига аминман.

Л. БРЕЖНЕВ.

АДАБИЁТИМИЗНИНГ ЮКСАК ҒОЯВИЙЛИГИ УЧУН

СССР 60

ЮБИЛЕЙ ВАХТАСИ ДАВОМ ЭТМОҚДА

Етук социализм жамиятининг маънавий ҳаёти бениҳоя бой ва мазмунлидир. Бунда ҳамиша барҳаёт марксча-ленинча таълимот бизга йўлчи юлдуз бўлиб хизмат қилмоқда. Шу жиҳатдан олганда КПСС XXVI съезди — амалдаги марксизм-ленинизм бўлиб, буни бугунги кунда бутун дунё эътироф этмоқда. Съезд жамиятимиз тараққиётининг бошқа муҳим масалалари қаторида ўз руҳи билан чуқур интернационал, шаклан кўп миллатли адабиёт ва санъатимизни умумхалқ эътибори марказига қўйди.

Бизнинг коммунистик дунёқарашимиздан руҳ олган, ижтимоий тузумимизга хос бўлган тарихий оптимизмдан илҳомланган жўшқин фикрли, ғоят теран совет адабиётимиз ер юзида энг адолатли жамият қураётган бунёдкор халққа, ижодкор халққа сидқидилдан хизмат қилишнинг ажойиб намуналарини кўрсатмоқда. Мамлакатимиздаги барча халқлар маданиятларининг бир-бирини ижодий бойитиши асосида вужудга келган бизнинг умумхалқ социалистик маданиятимиз жаҳон маданияти хазинасини гўзал дурдоналар билан бойитмоқда.

Коммунистик партия ижодкор зиёлиларнинг — адабиёт ва санъат аҳлининг ролига ҳамиша юксак баҳо бериб келмоқда. Юксак партиявийлик руҳи, халққа хизмат қилиш руҳи билан суғорилган санъат ва адабиётимиз коммунистик тарбиянинг қудратли воситасига айланди. Улуғ Ленининг «бу адабиёт мамлакатнинг гули бўлган, мамлакат куч-қуввати ва истиқболининг эгаси бўлган миллионлаб ва ўн миллионлаб меҳнаткашларга хизмат қилади» деган доҳиёна сўзлари бизнинг замонамизда тўла-тўкис рўёбга чиқди. Эндиликда адабиёт ва санъат асарлари бутун халқ оммасининг мулки бўлиб қолди.

Халқимизнинг ҳар томонлама билимли, юксак маданиятли бўлиб қолганлиги ва ўз мамлакатининг ҳақиқий хўжайинига айланганлиги адабиёт ва санъатимизнинг равнақи учун беқиёс шарт-шароитлар яратиб берди.

Жамиятимизни иқтисодий ривожлантириш вазифаларини ҳал этишда, совет кишиларида илмий дунёқарашни, актив ҳаётий позицияни шакллантиришда, уни ахлоқий эътиқодли ва юксак маданиятли қилиб тарбиялашда адабиёт ва санъатнинг роли ғоят катта. Оптимизм ва ҳаётбахш коммунистик ғоялар билан суғорилган совет адабиёти миллион-миллион меҳнаткашлар учун қувонч ва илҳом манбаи бўлиб хизмат қилиши, уларнинг иродаси, фикр-туйғулари, орзу-умидларини ифода этиши, халқни ғоявий жиҳатдан баркамол қилиш ва ахлоқий тарбиялашнинг муҳим воситаси бўлиши лозим.

Кейинги йилларда республикамиз ёзувчилари ижодининг тематик диапазони анча кенгайди, бадиий маҳорати ошди. Ўзбекистон адиблари халқимизни ажойиб романлар, повестлар, шеърлар, драмалар ва адабиётшунослик асарлари билан қувонтирдилар. Энг муҳими — улар ижодида замонамиз мавзуи етакчи ўринни олди. Бу асарларда социалистик воқелигимиз, совет кишиларининг меҳнат жасоратлари, уларнинг бой ички маънавий дунёси ва олижаноб интилишлари, СССР халқларининг метиндек бузилмас дўстлиги, ҳаётбахш ватанпарварлиги ва пролетар интернационализми чуқур ва ёрқин акс эттирилмоқда.

Ўртоқ Л. И. Брежневнинг «Кичик ер», «Тикланиш», «Қўриқ», «Эсдаликлар» асарлари адабиётимизнинг ҳамма тур ва жанрларига бениҳоя катта таъсир кўрсатди ва кўрсатмоқда.

Оташин революционер шоир, ўзбек совет адабиётининг асосчиси Ҳамза Ҳакимзода Ниёзий ижтимоий-сиёсий ҳаётда актив иштирок этиш намунасини кўрсатди. Бу қутлуғ анъанани Ойбек, Ғафур Ғулом, Ҳамид Олимжон, Шароф Рашидов, Зулфия, Сергей Бородин, Ўйғун, Назир Сафаров сингари ўнлаб ёзувчи ва шоирларимиз мардона давом эттиришди. Бу ва бошқа адибларимизнинг забардаст ва баракали ижоди туфайли адабиёт иши умумпартиявий, умумхалқ ишининг бир қисмига айланди.

Совет ёзувчиларининг бахти шундаки, улар санъаткорона тасаввур қуламини амалий ишнинг конкретлиги билан боғлаш маҳоратини жонажон партиямиздан ўрганмоқдалар. «Совет кишилари санъатга жуда ташна. Маълумки, баъзай яхши спектаклга тушиш, бирор қизиқарли китоб сотиб олиш, кўргазмага кириш осон бўлмайди. Лекин санъатга бўлган бу ҳурмат, бу муҳаббат, санъаткор ўз халқи олдида буюк масъулият сезиши лозимлигини ҳам тақазо қилади. Халқ манфаатлари билан яшаш, унинг қувончи ва қайғусига шерик бўлиш, ҳаёт ҳақиқатини, инсонпарвар идеаларимизни қарор топтириш, коммунистик қурилишнинг актив иштирокчиси бўлиш — санъатнинг чинакам халқчиллиги, чинакам партиявийлиги мана шундан иборат».

КПСС XXVI съезднинг Ҳисобот докладида айтилган бу сўзлар барча ижодкорларимиз учун программ ҳужжат, дастуриламал бўлиб хизмат қилади. Масалага шу позициядан туриб ёндашдиган бўлсак, ўзбек совет адабиётида кейинги йилларда бир қанча актуал асарлар яратилганлигига ишонч ҳосил қиламиз. «Қудратли тўлқин» ва «Ҳазрати Инсон», «Меъмор» ва «Диёнат», «Бўронларда бордек ҳаловат» ва «Юлдузли тунлар», «Улуғбек хазинаси» каби қатор катта полотнолар, қаҳрамон ишчилар синфи, азамат деҳқонлар ҳамда фан-техника революциясининг олдинги марраларида мардонавор турган техника зиёлиларининг образини ёрқин ифода этувчи қиссалар ва публицистик асарлар, замондошларимизнинг гўзал ҳис-туйғуларини чуқур бадиийлик билан ифодаловчи туркум шеърлар ана шулар жумласидандир. Бу асарлар кўпмиллатли совет адабиётимизнинг хазинасидан муносиб ўрин олди. Қардош халқлар адабиётининг намунаси сифатида намоён бўлди.

Коммунистик идеалларимизга бўлган ишончни барқарор қилаётган, бизга ёт бўлган идеологиянинг ҳамма кўринишларига қарши муросасиз кураш олиб бораётган санъат ва адабиёт ҳамиша партия ва халқ ардоғидадир. Бу эса унинг зиммасига бениҳоя катта вазифаларни ҳам юклайди. Социалистик санъат ва адабиёт ҳаётимиздаги ҳамма янги, илғор нарсаларни сезгирлик билан илғаб олиб, биз яшаб турган дунёнинг гўзаллигини, янги жамият бунёдкорларининг мақсади ва идеаллари улуғворлигини ёрқин ва санъаткорона образли кўрсатиб беришга даъват этилгандир.

Улуғ Советлар замонасида ижодкор — жаҳонни революцион қайта қурнишнинг актив қурашчисидир. Адабиёт ва санъатимиз бадиий ижодкорликнинг ранг-баранг форма ва методларини такомиллаштириб, совет кишилари ҳаётини, социалистик воқелигимизни тўлиқ ва сермазмун қилиб ҳақиқий кўрсатиб бериши, юксак, олижаноб мақсадларга эришиш йўлида фидокорона меҳнат қилаётган халқимизни янги, қаҳрамонона ишларга руҳлантириши лозим.

Бунинг учун бизда ҳамма имкониятлар яратиб берилган. Ўзбекистон Компартияси Марказий Комитети ижодкорлар ҳақида катта ғамхўрлик қилмоқда. Энг яхши асарларга берилаётган Ҳамза мукофотлари сони кўпайтирилди, атоқли ўзбек ёзувчилари номидаги мукофотлар таъсис этилди. Ёшлар учун махсус «Ёшлик» журнали чиқа бошлаги. Саккиз томлик Ўзбекистон ССР адабиёти ва санъати энциклопедиясини нашр этишга қарор қилинганлиги маданий ҳаётимиздаги катта воқеа бўлди. Нашриётлар, газета ва журналлар, телевидение ва радио — оммавий ахборот ва пропаганданинг барча воситалари ижодкорлар яратган прозаик, поэтик асарларни халққа етказиб бериш хизматига бўйсундирилган. Ёзувчиларнинг асарлари минг-минглаб нусхаларда нашр этилмоқда. Шаҳар ва қишлоқларимизда қайноқ давраларга йиғилган ўқувчилар ҳамиша ижодкорларимиз яратган янги бадиий асарларни зўр самимият ва сабрсизлик билан қутиб оладилар. Завод ва фабрикаларда ижод аҳлининг дастхатини орзиқиб кутишади. Мана шу меҳр-муҳаббатга, халқ, партия ардоғига юксак бадиий савиядаги асарлар яратиш билан жавоб бериш қалам аҳлининг муқаддас бурчидир.

Умумхалқ ардоғи билан қуршаб олинган бадиий адабиётимизда ғоясизликка мутлақо йўл қўйиб бўлмайди. Кези келганда шуни ҳам айтиш жоизки, ҳозирги адабий жараённинг ривожида айрим ғоясиз, ҳозирги замон талабларига жавоб бермайдиган асарлар ҳам пайдо бўлмоқда. «Шарқ юлдузи» журналида Мамадали Маҳмудовнинг «Ўлмас қоялар» романи босилиб чиқиши ана шу фикримизнинг далилидир. Одатда, ҳар бир бадиий асарнинг асосий ғоявий йўналиши, унинг умумий оқими пухта ва аниқ бўлиши керак. Автор нимани қаламга олаётганини, нимани улуғлаб, нимадан нафратланаётганини, нима учун курашаётганини аниқ билиши зарур. Ҳолбуки, «Ўлмас қоялар»да тарихий кечмиш шарт-шароитлари реалистик тасвирланмайди, ўтмиш ҳодисаларига ёндашишда айрим чалкашликларга йўл қўйилади. Унинг қаҳрамонлари қайси табақа, қайси ижтимоий гуруҳ вакиллари эканини ҳам билиб олиш қийин. Ана шундай нуқсонларни айрим ёзувчиларимизнинг прозаик ва поэтик асарларида ҳам учратиш мумкин.

Партия ёзувчилар асарларининг ғоявий йўналишига бефарқ қарай олмаслигини унутмаслигимиз керак. Буни шунинг учун таъкидламоқдамизки, баъзи ёзувчилар бадиий жиҳатдан бўш, хом-хатала асарларини бир редакцияда ўтказа олишмаса, бошқасига олиб бориб ўтказишга, нашр қилдиришга уринадилар. Ўз ижодига талабчан бўлган ёзувчигина халқнинг, партиянинг ҳурмат-эҳтиромига сазовор бўлади. Адабиёт ва санъатимиз совет кишисининг ижодий қуч-қувватлари энг кўп даражада тўла намоён этилишига актив кўмаклашиши зарур. Халқ олдидаги масъулиятнинг чуқур ҳис этган санъаткоргина адабиёт ва санъатнинг бутун имкониятларини бунга сафарбар эта олади.

КПСС Марказий Комитетининг «Адабий-бадиий танқид ҳақида»ги қарори асосида ҳозирги ўзбек совет адабиёти тараққиёти анъаналарини назарий белгилаш, конкрет воқеа ва фактларни таҳлил этиш, бой классик меросимизни чуқур ўрганиш, СССР халқлари миллий адабиётлари ўртасидаги ўзаро алоқалар масалаларини ишлаб чиқиш, уларнинг ягона интернационал негизини мустаҳкамлаш соҳасида катта иш қилинди. Аммо бу қарорда илгари сурилган талаблар ва принципларни амалга ошириш йўлида ҳали кўп иш қилиниши лозим. Адабий асарларнинг ғоявийлиги ва бадиийлиги қимматини ўзаро узвий боғлиқ равишда баҳолаш талаби ҳамон актуал бўлиб турибди. Чунки мана шу талабга танқидчиларимиз ҳамиша ҳам етарли риоя қилмаяптилар.

Адабиётимиз проблемаларига бағишланган қатор мунозаралар, замонамиз қаҳрамони хусусидаги баҳслар адабий танқидчиликда сезиларли жонланиш бошланганлигидан далолат беради. Лекин баъзан шундай ҳоллар ҳам юз бериб турибдики, танқидчи ва авторнинг мадҳиябозликка қурилган узундан-узоқ суҳбатларини ўқийсиз, савол-жавобларини тинглайсиз.

Коммунистик партия ижодкорлар олдига ғоят масъул ва катта вазифалар қўйган. Айни пайтда у ғоясизликнинг ҳар қандай кўринишларига, дунёқарашдаги чалкашликларга, айрим воқеа ва даврларни баҳолашдаги ноаниқликларга қарши муросасиз кураш олиб бораверади. Рангсиз, ўртамёна, бадиий занф асарлар мавзу актуаллиги остида асло яшаринмаслиги лозим. Дарҳақиқат, бадиий асар қаҳрамонлари кенг миқёсда — мамлакат миқёсида, жаҳон миқёсида фикр юритиши, ҳаракат қилиши, фаол курашиши, бунёдкор меҳнат билан банд бўлиши, адолат ва яхшилик тантанаси йўлида тинимсиз курашчи бўлиши керак.

Бу ўринда республикамизнинг йирик илм-фан маркази бўлган Ўзбекистон ССР Фанлар академиясининг А. С. Пушкин номли Тил ва адабиёт институти шаънига жиддий эътирозларимиз бор. Бу ерда олимлар ва мутахассисларнинг катта отряди хизмат қилмоқда. Улар орасида 18 фан доктори, 91 фан кандидати бор. Албатта, институт коллективи адабиётимиз олдида турган вазифаларни амалга оширишда бирмунча ишлар қилди. Аммо ана шу катта илмий марказнинг куч-ғайрати актуал проблемаларни ҳал этишга тўла сафарбар қилинмаётир. Илмий тадқиқотларда ҳозирги замон совет адабиёти ва филологиясининг проблемаларини ўрганишга жуда оз ўрин ажратилганлиги таажжубланарли бир ҳолдир. Айрим олимлар революциягача бўлган адабий жараёнга баҳо беришда синфий позициялардан чекинишга йўл қўймоқдалар. Тошкент шаҳар партия комитети ҳақида институт партия ташкилотининг адабиётнинг партиявийлиги учун, ғоясизлик кўринишларига, синфий позициялардан чекинишларга қарши кураш олиб бориш соҳасидаги ишини муҳокама этиб, йўл қўйилаётган ана шу камчиликларни принципиаллик билан очиб ташлаб жуда тўғри иш қилди.

Адабиётимизнинг юксак бадиийлиги, ғоявий пухталигини таъмин этишда ёзувчиларимизнинг забардаст ижодий уюшмаси — Ўзбекистон Ёзувчилар союзи ва унинг ижодий советларининг роли бениҳоя каттадир. Яратилаётган ҳар бир асарга партиявий талабчанликни янада ошириш лозим. Янги асарлар ижодий Союзимиз советларининг мажлисларида ҳар тарафлама кенг муҳокама этилиши, уларнинг бадиийлиги ва ғоявийлигига алоҳида эътибор берилиши керак. Муҳокамадан ўтган ҳар бир бадиий асар қай тариқа қайта ишланганлиги, билдирилган мулоҳаза ва таклифлар қай тарзда кўриб чиқилганлиги яна бир бор кўздан кечирилмоғи даркор. Бу ўринда бадиий журналларнинг редакциялари, нашриётлар ҳам авторларга нисбатан талабчанликни оширишлари зарур.

Ўзбек совет адабиёти катта, нурли йўлдан бориб, замондошларимизнинг ёрқин образларини яратишда ибратли ишлар қилмоқда. Юксак бадиий, ғоявий пухта, интернационализм руҳи билан суғорилган асарлар яратишда марксча-ленинча назария, КПСС XXVI съезднинг тарихий қарорлари уларга йўлчи юлдуз бўлиб хизмат қилмоқда. «Партиямиз ижодкор зиёлиларга эҳтиёткорлик ва ҳурмат билан муносабатда бўлади, уларни юксак ижодий вазифаларни ҳал этишга йўналтиради. Бу нарса ижодий кучларни яна ҳам жипслаштиришга, жамиятнинг маънавий ҳаётини юксалтиришга имкон беради. Ҳеч шубҳа йўқки, совет маданият усталари бизни янги бадиий ижодий кашфиётлар билан қувонтирадилар».

Совет ёзувчилари шаънига XXVI съезд минбаридан туриб айтилган бу сўзлар ўзбек совет адабиёти ва санъати аҳлларини ҳам янги ижодий парвозларга отлантираверсин.

Қашқадарё области. СССР 60 йиллиги шарафига ўтказилаётган социалистик мусобақада «Каршипромжилстрой» трестига қарашли 4-кўчма механизациялашган колоннанинг Фарид Черников бошлиқ бригадаси пешқадамлик қилмоқда. Коллектив ойига 30—32 минг сўмлик иш бажаряпти. Суратда: Фарид Черников (чапда) бригада аъзолари Ширин Мирзаев, Вячеслав Нам ҳамда Зокир Кенжаевлар билан.

Ш. Шаропов фотоси. (ЎзТАГ).

ШОИРНИНГ ЎЛМАС ШЕЪРИЯТИ

Ўзбекистонда анъанавий навоийхонлик бошланди. Концерт залларида ва театрларда, студентлар аудиторияларида ва ишчилар маданият саройларида, кутубхоналар ва клубларда Алишер Навоийнинг ўлмас асарлари, улуғ шоирга бағишланган шеърлар янгради.

Ўзбек адабиётининг асосчиси туғилган кун — 9 февралда Тошкент давлат педагогика институтида адабий кеча бўлиб ўтди. Кечада республиканинг таниқли адиблари, Навоий ижодини тадқиқ этувчи адабиётшунослар сўзга чиқдилар. (ЎзТАГ).

ЭРИШИЛГАН МУВАФФАҚИЯТЛАРНИ МУСТАҲКАМЛАБ КЎПАЙТИРАЙЛИК, ЯНГИ МАРРАЛАР САРИ БОРАВЕРАЙЛИК

БУХОРО ОБЛАСТЬ ПАРТИЯ КОМИТЕТИНИНГ ПЛЕНУМИДАН

БУХОРО, 9 февраль. (ЎзТАГ). Бухоро областининг хўжаликлари қишлоқ хўжалик маҳсулотлари етиштиришни муттасил ошириш учун катта имкониятларга эга. Кўпгина колхозлар ва совхозларда пахта, дондан мўл ҳосил етиштирилмоқда, чорва ва паррандалар кўпайтирилмоқда, тобора кўпроқ гўшт ва сут етиштирилмоқда, жун қириқиб олиш, қоракўл тери тайёрлаш ортиб бормоқда. Ўтган йили Бухоро деҳқонлари рекорд «оқ олтин» ҳосили билан Ватанни қувонтирдилар. Давлатга 660 минг тоннадан кўпроқ пахта сотилди. Бу эса ўнинчи беш йиллик мобайнидагига қараганда ўрта ҳисобда сал кам юз минг тонна ортиқдир. КПСС Марказий Комитети Бош секретари, СССР Олий Совети Президиумининг Раиси ўртоқ Л. И. Брежнев область пахтакорларини, барча меҳнаткашларини муваффақият билан сидқидилдан қутлади. Л. И. Брежнев ўзининг табрикномасида Бухоронинг қишлоқ меҳнаткашлари илм-фан ютуқларига таяниб мавжуд резервлардан фойдаланиб, қишлоқ хўжалик маҳсулотлари етиштиришни бундан буён ҳам ошириб боравередилар, деб ишонч билдирди.

Қишлоқ хўжалиги бошқа тармоқларининг меҳнаткашлари беш йиллик бошланишини фидокорона иш билан нишонладилар. Чорвачиликда ҳам ижобий ўзгаришлар рўй бермоқда.

Область партия комитетининг бўлиб ўтган пленумида қишлоқ хўжалигининг ана шу ва бошқа тармоқларини янада юксалтириш йўллари кўриб чиқилди. «КПСС XXVI съезди қарорлари ва КПСС Марказий Комитети Бош секретари Ўртоқ Л. И. Брежневнинг қўрсатмалари асосида республикада чорвачиликни ривожлантиришни жадаллаштириш юзасидан қўшимча тадбирлар тўғрисида» Ўзбекистон КП Марказий Комитети IV пленумининг қарори ҳамда область партия ташкилотининг вазифалари» юзасидан область партия комитетининг биринчи секретари А. К. Каримовнинг доклади тингланди ва муҳокама қилинди.

Докладчи ва музокаларда сўзга чиққан Томди район партия комитетининг биринчи секретари А. Исаев, Конимех район партия комитетининг биринчи секретари А. С. Петросян, Бухоро районидаги «Маданият» колхозининг раиси Т. Эдназаров, Ғиждувон районидаги «Коммунизм» колхозининг сут соғувчиси Ш. Муқимова. Қизилтепа районидаги «Ленинград» колхози пахтачилик бригадасининг бошлиғи М. Шарипова. Когон шаҳар савдо бошқармаси партия бюросининг секретари Т. Ф. Иванчина, «КПСС XXVI съезди» мактаб-ўқиш комбинати совхозининг директори М. Барноева, Шофиркон сил касалликлари санаторийсининг бош врачи Ҳ. Камолов, «Госкомсельхозтехника»га қарашли Чорбакир бош механизациялаштирилган кўчма колонна бошлиғи О. Муродов, Свердлов районидаги Свердлов номли колхоз партия комитетининг секретари Т. Эрдонова, область қорақўлчилик совхозлари трестининг директори У. Манатов қишлоқ хўжалигини, хусусан чорвачиликни муттасил юксалтириш учун барча резервларни ишга тушириш муҳимлигини таъкидладилар. Пахтачиликни ҳам, чорвачиликни ҳам муваффақиятли ривожлантираётган, суғориладиган ерлардан ва табиий яйловлардан моҳирлик ва омилкорлик билан фойдаланаётган, фан ва техника ютуқларини, дала ва фермалар энг яхши меҳнатчиларининг илғор тажрибасини ишлаб чиқаришга кенг жорий этаётган колхоз ва совхозлар намуна қилиб кўрсатилди.

Қишлоқ хўжалигини ривожлантиришдаги муваффақиятлар, — деб таъкидлашди нотиқлар, — партиянинг аграр сиёсати изчиллик билан амалга оширилаётганлиги, колхозчилар, совхоз ишчилари, барча меҳнаткашларнинг илҳомбахш меҳнати натижаси, партия ташкилотлари, совет ва қишлоқ хўжалик органлари, касаба союзлари ва комсомолнинг катта ташкилотчилик ҳамда сиёсий ишлари якунидир.

Эришилган муваффақиятларни мустаҳкамлаб ва кўпайтириб, янги марралар сари бораверишни ҳозирги асосий вазифадир. Пленум қатнашчилари бажарилган ишларнинг якунларини ана шу позицияларда туриб қараб чиқиб, қишлоқ хўжалигига раҳбарлик қилишда, Ўзбекистон Компартияси Марказий Комитетининг IV пленуми белгилаган вазифаларни бажаришда жиддий камчиликлар борлигини қайд этиб ўтдилар.

Бир қанча хўжаликлар ва районлар гўшт сотиш планларини таъминлаш у ёқда турсин, ҳатто аввалги йилга нисбатан гўшт етиштиришни пасайтириб юборишдилар. Озғин моллар сўйилаётганлиги сабабли кўп маҳсулот нобуд бўлмоқда. Сигирларнинг сут маҳсулдорлиги ҳам ҳали юқори даражада эмас. Областда чорвачилик етарлича интенсив ривожланаётгани йўқ. Ҳар бир колхоз ва совхозда мустаҳкам ем-хашак базасини вужудга келтириш, экин майдонлари структурасини яхшилаш, озуқа экинлар ҳосилдорлигини ошириш комплекс тадбирларини рўёбга чиқариш учун барча резервларни ишга тушириш қилинган деб бўлмайди.

Ўтган йили Ўзбекистон Компартияси Марказий Комитети 1982—1985 йилларда Бухоро областида чорвачиликни жадал ривожлантириш тадбирларини маъқуллаган эди. Шу йилнинг ўзидаёқ кўп ишларни бажариш: 40 минг тонна гўшт, 80 минг тонна сут, 150 миллион дона тухум етиштирилишини таъминлаш, чорва ва паррандаларни кўпайтириш, уларнинг маҳсулдорлигини ошириш керак бўлади. Бу марраларни эгаллаш осон эмаслигини нотиқлар қайд этиб ўтишди. Энг кўп даражада сабот-матонат ва ташаббускорлик кўрсатиш, барча резервлар ва имкониятлардан фойдаланиш лозим.

Озуқа экинлари майдонини кенгайтиришга ва уларнинг ҳосилдорлигини оширишга алоҳида эътибор бериш, гектар бошига 200—250 центнердан беда пичани, 100 центнердан маккажўхори дони, 40—45 центнердан бошоқли дон экинлари ҳосили, 450 центнердан силосбоп маҳсулот олиш зарур. Чорвачилик объектлари қурилишига ва уларни реконструкция қилишга ажратиладиган капитал маблағлардан самарали фойдаланиш керак. Корхоналарда, савдо системасида ёрдамчи хўжаликларни ташкил этиш, аҳоли чорва ва паррандаларни парвариш қилиши чорвачилик маҳсулотлари етиштиришни кўпайтиришнинг муҳим резервидир.

Пленумда КПСС Марказий Комитети Сиёсий бюроси аъзолигига кандидат, Ўзбекистон Компартияси Марказий Комитетининг биринчи секретари Ш. Р. Рашидов нутқ сўзлади. У қишлоқ хўжалик ишлаб чиқаришини янада юксалтириш соҳасида область партия ташкилотларининг вазифаларига тўхталиб ўтди. Бу вазифалар КПСС XXVI съездида, КПСС Марказий Комитети 1981 йил ноябрь Пленумида белгилаб берилган, ўртоқ Л. И. Брежневнинг нутқларида улар ҳақида аниқ ва равшан айтилган. План ва технология интизомини мустаҳкамлаш, ташкилотчилик ва сиёсий ишларни такомиллаштириш — белгиланган вазифалар муваффақиятли ҳал этилишининг гаровидир. Ер-сув, моддий техника ва меҳнат ресурсларидан анча самарали фойдаланилган тақдирда муваффақиятлар таъминланиши мумкин. Чорва қишловини уюшқоқлик билан тугаллаш, экин-тикин ишларига яхши тайёргарлик кўриш зарур. Партия комитетлари қишлоқ хўжалик ишлаб чиқаришининг барча соҳаларида кадрлар тўғри жойлаштирилишини таъминлашлари лозим. Пленум қабул қилган қарорда қишлоқ хўжалигининг барча тармоқларини ривожлантириш, Бухоро меҳнаткашларининг озиқ-овқат программасини ҳал этишга қўшадиган ҳиссасини ошириш тадбирлари йўлда тутилган. Область меҳнаткашлари беш йилликнинг иккинчи йилида камида 700 минг тонна пахта етиштириб, йиғиб-териб оладилар, қишлоқ хўжалик маҳсулотларининг барча турларини етиштиришни анча кўпайтирадилар, СССР ташкил этилганлигининг 60 йиллигини муносиб кутиб олишни таъминлайдилар, деб қатъий ишонч билдирилди.

(ЎзТАГ).

ЎЗБЕКИСТОН ССР ОЛИЙ СОВЕТИ ПРЕЗИДИУМИДА

Ўзбекистон ССР Олий Совети Президиуми партия ва хўжалик органларида кўп йил самарали ишлаганлиги учун ва туғилган кунига эллик йил тўлиши муносабати билан Андижон область партия комитетининг секретари ўртоқ Мадамин Раҳимовни Ўзбекистон ССР Олий Совети Президиумининг Фахрий ёрлиғи билан мукофотлади.

* * *

Ўзбекистон ССР Олий Совети Президиуми кўп йил самарали ишлаганлиги, республика цитрусчилигини ривожлантиришга катта ҳисса қўшганлиги учун ва туғилган кунига олтмиш йил тўлиши муносабати билан Ўзбекистон ССР Фанлар академиясининг фахрий академиги халқ цитрусчи селекционери — Тошкент область Оржоникидзе районидаги Ленин номли колхоз лимонзорининг мудири Зайниддин Фахриддиновни Ўзбекистон ССР Олий Совети Президиумининг Фахрий ёрлиғи билан мукофотлади.

ПАРТИЯ ТУРМУШИ: КОМИТЕТНИНГ ИШ УСЛУБИ

ПАРТИЯВИЙ ПРИНЦИПИАЛЛИК

Ривожланган социализм партия қурилиш системасида, халқ хўжалигининг барча жабҳаларида раҳбарлик механизмини янада такомиллаштиришни тақозо этмоқда. Ишлаб чиқарувчи кучларнинг тез суръатлар билан юксалаётганлиги, фан-техника, иқтисодий-ижтимоий ва маданий ҳаёт соҳасидаги бекиёс ўзгаришлар раҳбарликнинг янгича, илғор усуллари ва методларини моҳирона қўлланишни талаб қилаётир. Бинобарин, совет раҳбарига хос камтарлик ва принципиаллик фазилатлари моддий турмушимизни тараққий топтиришда ўз ўрнига эга бўлиши билан бир қаторда, жамиятимиз маънавий негизларининг монолит мустаҳкамлиги ва ғоят мусаффолигини намоён қилишда ҳам муҳим аҳамият касб этади.

Пролетариатнинг улуғ йўлбошчиси Владимир Ильич Ленин Совет давлатининг масъул постларида турган кишиларни камтар, оддий, айни пайтда принципиал бўлишга ундарди. Доҳийнинг ўзи эса, бу соҳада ҳамиша, ҳар қандай шароитда намуна кўрсата оларди. Унинг инқилоб ижодкори, Совет давлати асосчиси ва заковатли раҳбари сифатидаги принципиаллиги, тенгсиз даражада камтарлиги, меҳнаткаш оммани ҳурматлашдаги чуқур эътибори, коммунистга хос софдиллиги ва дилкашлиги барча авлод вакиллари учун чинакам ибрат бўлиб қолди.

Раҳбарликнинг энг олий хусусиятларини амалда яққол кўрсатиб берган Владимир Ильич ғояларидан баҳраманд бўлиш ҳар биримиз учун шарафли. Хусусан, Коммунистик партия ва Совет давлатининг етақчи арбоблари доҳий яратган раҳбарлик дорилфунуни анъаналарини такомиллаштирдилар ҳамда ижодий ривожлантирдилар. Айниқса, ўртоқ Л. И. Брежневнинг «Қўриқ», «Кичик ер», «Тикланиш» асарлари ва «Эсдаликлар»ида хўжаликни бошқариш, замонавий раҳбарликнинг энг мукаммал усуллари ва синалган методлари ёрқин кўрсатиб берилди.

КПСС XXVI съездида бу масала алоҳида таҳлил этилди. Съезд минбаридан айтилган кўпгина фикр-мулоҳазалар бевосита социалистик жамиятни муваффақиятли бошқариш масалаларига тегишлидир.

Социал жамиятнинг ҳозирги босқичида ҳар қандай давлатда раҳбар кадр турли жабҳаларда рўй бераётган янгиликларни тезкорлик билан илғаши, иқтисодий-ижтимоий ва сиёсий тараққиёт жараёнларини сезгирлик билан реал таҳлил этиши, ишлаб чиқаришдаги резервлар ва имкониятларни излаб топиши, келажакни кўра билиши, меҳнатнинг асл моҳиятини тўғри тушуниши, одамларни қадрлай олиш фазилатига эга бўлиши лозим. Биз ана шундай хислатларни ўзида мужассамлаштирган, ўз касби сирларини мукаммал биладиган талантли мутахассисларни ишлаб чиқариш командирлигига кўтаришга алоҳида эътибор беряпмиз. Улар область халқ хўжалигидаги актуал проблемаларни меъёрига етказиб ҳал қилишда, хусусан, саноат, қурилиш, транспорт, алоқа, маиший хизматни, қишлоқ хўжалигини, экономиканы, маданий ҳаётни изчил ривожлантиришда ташаббус кўрсатиб ишламоқдалар.

Раҳбарликнинг ленинча нормалари тобора такомиллаштирилаётгани ишлаб чиқаришда эришилаётган ажойиб зафарларда яққол ифодасини топмоқда. Областимиз меҳнаткашлари ўнинчи беш йилликни ҳамма кўрсаткичлар бўйича муваффақиятли якунлашди. Янги беш йилликнинг дастлабки босқичида ҳам дадил старт олинди ва қувончли натижаларга эришилди. Саноатчиларимиз 1981 йил планини муддатидан илгари ўринлатишди. Пландан ташқари қарийб 40 миллион сўмлик маҳсулот тайёрланди. Олтин қўлли пахтакорларимиз она-Ватанга 545 минг тоннадан зиёд «оқ олтин» етказиб беришди.

Ишнинг кўзини яхши билиш, чуқур ижодий характерга эга бўлган профессионал маҳорат сингари фазилатлар областимиз хўжалик механизмини бошқараётган кадрлар учун етакчи хусусиятларга айланди. Ҳозир раҳбарлик системасида ишлаётганларнинг 56,5 проценти муайян соҳаларга тегишли малакали мутахассислардир. Шуниси қувончлики, фидокорона меҳнати билангина эмас, камтарлиги ва принципиаллиги билан ҳам партия ва эл ҳурматини қозонган софдил, камтарин раҳбарлар областимизда оз эмас. Улар мунтазам равишда ижодий изланиб, ленинча иш услуби ва методларини изчил ўзлаштирмоқдалар, оддийлик, камсуқумлик билан одамлар меҳрига муяссар бўлмоқдалар. Шундай сахий қалб, толмас коммунистлардан бири Рўзиқул Маҳманович Маҳмановдир.

Шуни таъкидлаш ўринлики, хўжаликка партиявий раҳбарликни ўюштириш, деҳқончилик маданиятини юксалтириш учун курашда Хатирчи район партия комитетининг фаолияти тобора жанговарлик ва ҳозиржавоблик касб этмоқда. Райкомнинг биринчи секретари Рўзиқул Маҳманович район истиқболи, одамлар тақдири билан, коммунистлар сафарбарлигини кучайтириш масалалари билан изчил шуғулланганги учун муносиб ҳурматга сазовор бўлаяпти. Район пахтакорлари давлатга 74 минг тонна, пландагидан 12 минг тоннадан зиёд «оқ олтин» сотган экан, ана шу ғалабада меҳнатсевар деҳқон, камтар ва принципиал коммунист район партия ташкилоти талабчан етакчисининг алоҳида ҳиссаси борлигини эътироф этамиз.

Камтарлик ва принципиаллик фазилатлари раҳбар характерини белгиловчи, унинг коллективга, меҳнаткаш инсонга, қолаверса, социалистик жамиятимизнинг ҳаётбахш идеалларига муносабатини англатувчи маънавий омиллардир. Бу омиллар раҳбарни келажак ҳақида қайғуришга руҳлантиради, ижтимоий ҳаётимизга янгича яшаш формаларини, замонавий урф-одатлар ва удумларни дадил олиб киришга рағбатлантиради, ижодий фикрлашга, эскирган, бир жойда қотиб қолган муносабатларга барҳам беришга ундайди. Пахтачи районидаги «Коммунизм» колхозининг раиси, Социалистик Меҳнат Қаҳрамони Шамси Назаров билини бир лаҳза ҳам тарк этмайдиган орзулар бунинг тимсоли бўла олади. Унинг принципиал ижодкорлиги республикамизга машҳур бўлиб кетган замонавий Хумор посёлкасининг гўзал архитектуравий жилоларида акс этганлигини ҳеч ким инкор қилолмайди.

Партия кўрсатмаларига оғишмай амал қилаётган ишлаб чиқариш командирлари совет раҳбарига номуносиб хатти-ҳаракатларнинг ҳар қандай кўринишларига муросасиз бўлмоқдалар. Улар сохта обрў изидан қувиш, рақамларни бўртириб кўрсатиш, нореал рекордларни қўлларга кўтариш ва маҳаллийчилик майлларига берилиш каби ҳолларга кескин чек қўйдилар. Партиямиз қаттиқ қоралаган қоғозбозлик ва дабдабабозлик эндиликда бутунлай барҳам топди. Раҳбар кадрлар қўнимсизлиги билан бир қаторда бошқаришдаги айрим жиддий узилишлар ҳам тугатилди. Бу тадбирлар хўжаликнинг барча участкаларида замини мустаҳкам, пухта илмий-амалий хулосалар билан қуроллантирилган раҳбарлик системасини яратиш имконини берди.

Сир эмаски, ўзига бино қўйган киши, жумладан, манман раҳбар ўзи сезмаган ҳолда инсоний фазилатлардан маҳрум бўла боради, бошқаларни менсимай қўяди. Натижада, эл-дан, коллективдан ажралади, принципсизлик иллатига йўлиқиб, давлат ва план интизомига риоя қилмайдиган бўлади. Аста-секин унинг характерида қўполлик, лоқайдлик, ортиқча иззатталаблик, мақтанчоқлик аломатлари кучая бошлайди. Кейинги тўрт йил ичида принципсизлик оқибатида план-топшириқларни бой берган, ўз имкониятларини ортиқча баҳолаб, ишда бўшашувчанлик, бюрократизм илдиз отишига бефарқ қараган раҳбар ходимлардан бир қанча киши лавозимидан олиб ташланди.

Партиявий талабчанлик нормаларини бузиш кишини боши берк кўчага киритиб қўйишини кўрсатувчи баъзи мисолларга мурожаат қилайлик. «Узсвязстрой»нинг 2-трести бошқарувчиси Л. Кошелов фаолиятидаги омадсизлик аввало ўзини қўйиб юборишдан бошланди. Ундаги бўшашувчанлик касали трестдаги бошқа раҳбар ўртоқларга ҳам юқди. Натижада коллектив узоқ муддат планларини бажармади, қурилиш-монтаж ишлари сифати пасайиб кетди, кўпгина алоқа объектлари мўлжалланган пайтда ишга туширилмасдан қолди. Область партия комитети Л. Кошеловни ишдан олиш ҳақида таклиф киритганда тўла ҳақли эди. Бундан ташқари Самарқанд чой қадоқлаш фабрикасининг директори М. Мамажонов, Булунғур районидаги «Российский» совхозининг директори Р. Айрапетов, Большевик районидаги «Память Ленина» колхозининг раиси А. Номозов ўртоқлар зиммаларидаги партиявий бурчни унутишгани, принципсизлик, манманлик ва ўзибўларчиликка берилишгани туфайли лавозимларидан четлатилди.

Манманлик ва принципсизликка қарши курашишда фақат партиявий жазо чораларини қўллашнинг ўзи кутилган натижани бермайди, албатта. Халқ хўжалиги проблемаларига бағишланган область партия-хўжалик активи йиғилишлари, семинарлар, халқ университетлари, партия ва комсомол маорифи системасидаги машғулотлар, илғор тажрибалар ва ташаббусларни кенг қулоч ёйдириш раҳбар кадрларни сиёсий-маънавий жиҳатдан чиниқтиришда ўзига хос дорилфунун вазифасини ўтамоқда.

Биз бўлажак раҳбарларни бошланғич партия ташкилотларида қайноқ меҳнат участкаларининг ўзида камолотга етказиш методини кенг қўллаяпмиз. Қуйи звеноларда маънавий шахлланган, ҳар томонлама пишиган ёшлар партия, совет, хўжалик раҳбар органларига кўпроқ тортилмоқда.

КПСС Марказий Комитети яқинда «КПСС XXVI съезди ва коммунистлар авангардлик ролини оширишга ва уларнинг ишлаб чиқариш ҳамда ижтимоий ҳаётдаги активлигини ривожлантиришга доир қарорларини бажариш юзасидан Узбекистон Компартияси Самарқанд область комитетининг иши тўғрисида» қарор қабул қилди. Мазкур қарорни областимиз иқтисодий-ижтимоий ва маданий-маиший ҳаётига изчил, самарали татбиқ этиш ҳар бир раҳбар кадрдан пухта сиёсий тайёргарлик, мустаҳкам принципиаллик, қатъият ва саботматонат талаб қилади.

Хўжаликни бошқаришнинг олий принциплари, хусусан, камтарлик ва талабчанликни раҳбарларимизнинг кундалик ишига, маънавий дунёси, характери ва жўшқин ижодий фаолиятига тағин ҳам чуқурроқ сингдириш учун ижодий курашни кучайтираверамиз. КПСС XXVI съездида Л. И. Брежнев баён қилганидек, «... раҳбар партия ишига кўтарилган ўртоқлар меҳнаткаш омма қозонида қайнаши, улар мамлакатимиз ишчилари, деҳқонлари, зиёлилари қандай яшаётганлигини, уларнинг ҳаётини ва талаб-эҳтиёжини, қизиқишларини ҳужжатларга қараб эмас, балки ўз шахсий тажрибаларидан билиб олишлари керак». Чуқур ақл-заковат билан узоқни ўйлаб айтилган бу қоидага қатъий соф эътиқод билан риоя қилган раҳбаргина ҳақиқий камтарлик ва принципиаллик моҳияти нимадан иборат эканлигини теран англайди ва ўз фаолиятида унга доим оғишмай риоя қилишга, даврдан бир қадам олдин юришга интилади.

Б. РАҲИМОВ,
Узбекистон Компартияси Самарқанд область комитетининг биринчи секретари.

«СОВЕТ ЎЗБЕКИСТОНИ» ГАЗЕТАСИ РЕДАКЦИЯСИ ОҚҚЎРҒОН РАЙОН ПАРТИЯ КОМИТЕТИ ВА РАЙОН ИЖРОИЯ КОМИТЕТИ БИЛАН БИРГАЛИКДА «ОЧИҚ ХАТЛАР КУНИ»НИ ЎТКАЗДИ.

ЖОНЛИ МУЛОҚОТ

«Партиянинг ҳар бир ходими, ҳар бир раҳбар гражданларнинг хатлари, илтимослари ва шикоятларига эътибор ва сезгирлик билан муносабатда бўлишни ўзининг халқ олдидаги, партия олдидаги бурчи деб қарамоғи лозим».

Л. И. БРЕЖНЕВ.

«Очиқ хатлар куни»га икки ҳафта жиддий тайёргарлик кўрилди. Райондаги микрорайон ва посёлкалар, корхона ва ташкилотлар, колхоз ва совхозлардаги кўзга кўринарли жойларга махсус қутичалар ўрнатилди. Меҳнаткашларга маданий-маиший, медицина, савдо, транспорт, алоқа хизмати кўрсатиш ва бошқа соҳалар бўйича ҳал этилиши лозим бўлган хаётий масалаларни эшкора, юзма-юз, очиқ муҳокама этишда иштирок этишга таклиф қилинган эзлонлар осиб қўйилди. Бу ҳақда район «Мўл ҳосил учун» газетасида икки марта эзлон берилди.

Жонли мулоқотдан икки кун олдин ариза ва шикоятлар, илтимос, таклиф ва мулоҳазалар билдирилган мактублар йиғиштириб олинди. Улар район партия комитети ва район ижроия комитетида кўриб чиқилди. Ёзма рачишда тушган барча саволлар атрофлича ўрганилди ва кенг таҳлил қилинди. Хатлар мазмун ва мундарижасига қараб алоҳида-алоҳида ажратилди.

Район Маданият уйида ўтказилган «Очиқ хатлар куни»ни райком секретари С. Йўлдошева қисқача кириш сўзи билан очди. Бу йиғинда райкомнинг биринчи секретари З. Мақсумов иштирок этди. Учрашувга партия, совет, хўжалик, корхона, муассасалар раҳбарлари, партия ташкилотларининг секретарлари таклиф этилдилар. Мутасадди ташкилот ва корхоналар раҳбарлари район меҳнаткашларининг ёзма ва оғзаки саволларига жавоб бердилар. Кўтарилган масалаларнинг баъзилари шу ернинг ўзидаёқ ҳал этилди ёки ўзларинг бажарилиш муддатлари аниқ белгилаб олинди.

ДИЛДАГИ ГАПЛАР

Бир мавзудаги икки савол «Очиқ хатлар куни»га йиғилган аксарият кишилар дилига тугиб қўйган гапларни ҳам ифодалагандай бўлди:

— Навоий номли колхознинг Ойтамғали қишлоғи йўлларини асфальтлаш масаласи қачон ҳал бўлади? — 10-бригада механизатори Т. Қорақулов.

— Шу йилнинг тўртинчи кварталида битказиб берамиз.

— Хонобод участкаси кўчалари ҳам асфальтланадими? — «Партия XXII съезди» колхози аъзоси А. Эшматов.

— Бунинг учун колхоз правлениеси лойиҳа ва смета ҳужжатларини тайёрлаб, бошқармамизга топшириши керак.

Район йўл қурилиши ва ремонти бошқармасининг бошлиғи Ў. Соқиевнинг қисқа жавоблари ортида ҳали бу соҳада талай ишлар амалга оширилиши лозимлиги кўриниб турарди.

Шу жумладан, йўловчилар учун беш километрли йўлкалар қуриш, бешта автопавильон барпо этиш. Оққўрғон шаҳрининг С. Сегизбоев ва У. Юсупов кўчаларини ободонлаштириш, бошқа кўпгина йўлларни ремонт қилиш ва қуриш каби муҳим юмушлар бор.

«Очиқ хатлар куни»да тушган саволларнинг яна бир қисми шу куннинг долзарб масаласига — болалар боғчалари ва яслиларини қуришга бағишланган Умуман, бу борада районда сезиларли ишлар олиб бориляпти. «Узсельхозтехника» район марказида истиқомат қилувчи ота-оналар ва кичкинтойларни мамнун этиш арафасида турибди: яқин кунларда тўқсон ўринли ширинтойлар кошонаси фойдаланишга топширилмоқчи!.. Шу билан бирга 20-механизациялашган кўчма колонна бошлиғи Б. Матановга берилган саволлардан шуни англаш қийин эмаски, боғча-яслилар қурилиши кун тартибида турган эсосий масалалардан бири бўлиб қолмоқда.

— Бултур «Коммунизм» колхозида тўқсон ўринли болалар боғчаси қурилиши бошланди-ю, сўнг тўхтаб қолди. Бунга нима сабаб?

Колонна бошлиғи бу объектнинг қурилиши тўхтаб қолишига колхоз правлениеси айбдор эканлигини таъкидлаб, уни шу йилнинг охиригача қуриб ишга туширишга сўз берди.

Хулоса шуки, қарс икки қўлдан чиқади! Аниқроқ қилиб айтганда, ҳам колхоз правлениеси, ҳам колонна маъмурияти бир ёқадан бош чиқариб ишлашлари керак.

Бугунги учрашув қатнашчиларини ҳамма нарса тўлқинлантирар ва қизиқтирарди. Ҳамид Олимжон номли колхознинг бригада бошлиғи Қ. Ҳабибовнинг «Пастки участкага бирорта врач ажратиб берилса?» деган илтимосига район марказий шифохонаси бош врачи Э. Тожибоев аниқ жавоб беролмай турган эди, район партия комитетининг иккинчи секретари Ш. Гатаулиндан таклиф тушди: мазкур участкага ҳар ҳафтада икки марта кўчма медицина хизмати кўрсатиш уюштириб турилсин!..

ҲАҚЛИ ЭЗТИРОЗЛАР

Районда аҳоли сиҳат-саломатлигини муҳофаза этиш бўйича ҳам бирмунча ишлар амалга ошириляпти. Марказий район поликлиникаси бир кунда беш юз беморга амбулатория-поликлиника хизмати кўрсатмоқда. Бундан ташқари стоматология ва болалар поликлиникалари, аёллар консультацияси, «Тез ёрдам» станциялари, врачлик ва фельдшерлик пунктлари, ўн бешта дорихона меҳнаткашлар хизматида. Айниқса, болаларга тиббий ёрдам кўрсатишга жиддий эътибор бериляпти. Шу билан бирга «Очиқ хатлар куни»да район соғлиқни сақлаш системаси раҳбарларига ҳақли эзтирозлар ҳам билдирилди. Ўн икки киши имзо чеккан хатда район марказидаги поликлиникада кабинетлар торлик қилаётганлиги, поликлиника чекка жойга жойлашганлиги учун беморларнинг кўп вакти йўлда машина кутиш билан ўтаётганлиги, бу шифо маскани биноси ремонт талаб бўлиб қолганлиги қайд этилган. Райижроком поликлиника ремонтини ўз зиммасига олди.

Ўйлаймизки, поликлиникага қатнайдиган транспорт хизматини ҳам яхшилаш ижроком эътиборидан четда қолмайди. Аҳолига намунали поликлиника хизмати кўрсатиш юзасидан шиддатли чора-тадбирлар кўриш бош врач Э. Тожибоев зиммасига юклатилди.

«Очиқ хатлар куни» қатнашчилари минбарга кўтарилган район алоқа тармоғи бошлиғи А. Алимовни саволларга кўмиб ташлашди. Бу табиий, телефон ҳар қандай дастёрдан афзал. Айтайлик, телефонингиз ишламай қолди! (Ҳафталаб, ойлаб ишламаётганлиги ҳақида гап-сўз бўлиши мумкин эмас?!) Шубҳасиз, бетоқат бўласиз. Ёки бир жойдан иккинчи жойга қўнғироқ қилиб тушолмайсиз. Бу ҳолатни ҳам тасаввур қилиш қийин эмас. Ҳурматли газетхон, бугунги «Очиқ хатлар куни»да район алоқа тармоғи бошлиғига нима учун кўплаб саволлар берилганлигининг сабабини энди тушунгандирсиз?

— «Ленинизм» колхози қачон телефонлаштирилади?

— Колхоз правлениеси лойиҳа-смета ҳужжатларини тайёрлаб, алоқа-лойиҳалаш институтига топширган. Бу лойиҳа республика Алоқа министрлигининг 1983 йилги планига киритилади.

— Навоий номли колхознинг тўртинчи участкасида нега телефон ишламайди?

— Кабель ишдан чиққан.

— Янги кабель билан алмаштирилса бўлмайдими? — Залдан кимдир луқма ташлайди.

— Биз фойдаланувчимиз, қурувчи эмасмиз!..

Ўз-ўзидан савол туғилади. Хўш, бу жумбоқни ким ва қайси ташкилот ҳал қилиб бериши керак! Эҳтимол, бу саволга Алоқа министрлигидаги мутасаддилар ўртоқлар аниқ жавоб беришар!!

— Алоқа тармоғининг бу йилги режалари қандай?

— Шаҳар телефонларини 50 донага, кишлоқларникини 40 донага, радионуқталарни 400 донага етказиш Оққўрғон шаҳридаги АТСни икки юз номерга, Алимкент посёлкасида ҳам икки юз номерга кенгайтириш назарда тутиляпти.

ТАКЛИФЛАР, МУЛОҲАЗАЛАР

Шу куни учрашувда Оққўрғон автобус-таксомотор парки директори Э. Назаровга ҳам кўплаб саволлар берилди. Жумладан, хатларнинг бир қисмида йўловчилар автобусларни узоқ кутиб қолишаётгани ва бошқа камчиликлар очиб ташланса, ариза ларнинг бир қисмида узоқ участкаларга транспорт қатновини йўлга қўйиш, иложи бўлса микроавтобуслар ажратиш ҳақида таклиф-истаклар билдирилади.

Ҳа, АТП маъмурияти аҳолига транспорт хизматини яхшилаш учун ҳали кўпгина муаммоларни ҳал этишлари керак.

Тўғри, бу борада олиб борилаётган ишлардан кўз юмиб бўлмайди. Масалан, ўтган бир йил ичида йўловчиларга транспорт хизматини яхшилаш мақсадида тўртта янги автобус маршрути очилди. АТП ўн иккита янги автобус ва тўртта енгил таксига эга бўлди. Бу йилчи? Янги учта автобус маршрути очилади. Ўн бешта автобус ва бешта таксини қабул қилиб олиш мўлжалланяпти. Уч минг сўмлик иқтисодий самара берадиган тўққизта рационализаторлик таклифи жорий этилади.

«Очиқ хатлар куни»да район электр тармоқлари корхонаси, маиший хизмат комбинати, матлубот союзи адресига ҳам ўринли эзтирозлар, шу соҳалар ишини яхшилаш ва ривожлантириш юзасидан таклиф-истаклар билдирилди. Масалан, кўчаларнинг бирида симёғоч етишмаётганлиги баҳона қилиниб, бир қанча хонадон электрсиз қолган: «Беш кун муҳлат. Чироқ, албатта, ёнини керак!» — йиғилиш президиумининг электр тармоқлари корхонасига топшириғи ана шундай бўлди. Қарияларнинг пахта қабул қилиш пункти олдидаги бузилишга тушган чойхонада санитария-гигиена қоидаларига риоя этилмаётганлиги, бу ерда шарт-шароитлар етарли эмаслиги ҳақидаги аризаси қизғин баҳсга сабаб бўлди. Маълум бўлишича, яқинда барибир бузилади-ку, деб бу чойхона эзтибордан четда қолган экан. Район матлубот жамияти правлениесининг раиси Т. Исабоевга яқин кунлар ичида чойхонада тартиб ўрнатиш топширилди.

Учрашувда кутилмаган масалалар ҳам кўтарилди. Қуйибишев номли колхоз территориясига яқин жойга район марказидан чиқинди ва ахлатлар келтириб тўкилди. Хўш, нима учун уни бошқа жойга кўчириш мумкин эмас? Аҳоли соғлиғига зарар етказмайдими. Баҳслашув ва таклиф-мулоҳазалардан сўнг бир фикрга келинди: «Ахлатхона атрофи девор билан ўраб, зарарсизлантирилсин!»

Шу кунги йиғинда саволларнинг аксариятига район ижроия комитетининг раиси У. Мирзақулов жавоб қайтарди:

— Охунбобоев ва С. Сегизбоев кўчалари қачон газлаштирилади?

— Саксон учинчи йилнинг иккинчи кварталида.

— Ворошилов ва У. Юсупов кўчалари-чи?

— Шу йилнинг тўртинчи кварталида.

— «Партия XXII съезди» колхозига қачон табиий газ келади?

— Газлаштириш саксон бешинчи йилдан бошланади.

— С. Сегизбоев номли совхоздаги янги мактаб биноси қурилиши чўзилиб кетди-ку?

— Мактаб саксон тўртинчи йилнинг 1 сентябрида фойдаланишга топширилади.

— Ўқувчилар учун ручкалар нега кам?

— Бу айрим савдо ходимларининг эътиборсизлиги оқибатидир. Ручкалар йўқ эмас, бор. Бир ҳафта ичида ҳамма мактабларга ручкалар билан таъминланади.

Ўтказилган ушбу «Очиқ хатлар куни» якуни умумлаштирилади, улар асосида чора-тадбирлар ишлаб чиқилади, бу масалалар район партия комитети бюросида, халқ депутатлари район Совети ижроия комитети мажлисларида кўриб чиқилади, ўртага ташланган масалалар ва белгиланган чора-тадбирларнинг бажарилиши доимий назорат қилиб борилади, деган умиддамиз.

Умуман, Оққўрғон районида омма билан жонли мулоқотнинг муҳим воситаси бўлмиш «Очиқ хатлар куни» ўтказиш анъана бўлиб қолган. Рахбар ходимларнинг ишчилар, колхозчилар, хизматчилар ва бошқа касб эгалари билан учрашиш учун жойларга мунтазам чиқиб туришлари одат тусига кирган. Бундай ошкора суҳбатлар ва савол-жавоблар ариза ва шикоятларнинг тобора камайишида, камчилик ва нуқсонларни ўз вақтида бартараф этишда муҳим роль ўйнамоқда. Шубҳасиз, бу область партия комитетининг «Очиқ хатлар куни»ни юксак савияда ташкил этиш, тайёрлаш ва ўтказиш соҳасида тўплаган бой тажрибасининг ижобий самарасидир.

Бундан буён ҳам Оққўрғон район партия ва совет ташкилотларида, корхона ва муассасаларда, колхоз ва совхозларда меҳнаткашларнинг хатлари, ариза ва шикоятлари, таклиф ва истаклари билан ишлаш, грамотларни қабул қилиш ишлари янада яхшиланади ва такомиллаштириб борилаверади, деб қатъий ишонч билдирамиз.

Б. ЮСУПОВ,
Ҳ. АБДУСАМАТОВ,
М. МУҲСИМОВ,
«Совет Ўзбекистони» махсус мухбирлари.

КЕЧАГИ ПОЧТАДАН

СУВ ТАЪМИНОТИНИ ЎЙЛАБ

«Бухарайриетрой» трестига қарашли Қоракўлдаги кўчма механизациялашган колоннанинг Меҳнат Қизил Байроқ ва «Ҳурмат Белгиси» орденлари кавалери Шоим Янгиев бошлиқ бульдозерчилар бригадаси аъзолари ўн биринчи беш йилликнинг дастлабки йилида икки йиллик мажбуриятларини бажардилар. Улар съездлар йилида 336 минг кубометр тупроқ ишларини амалга оширишди. Шундай қилиб, йил бошида қабул қилган социалистик мажбуриятларидан 186 минг кубометр кўп иш бажаришга эришдилар.

Колоннанинг Файзулло Сандов, Мардон Эргашев, Карим Салимов, Умар Рўзиқулов, Тўлис Шаропов, Шермат Бобоевлар бошлиқ экскаваторчи ва бульдозерчилар бригадаларининг азамат ишчилари ҳам ўтган йилда 1,5—2 йиллик топшириқларини уддалаб қўйдилар. Натижада колонна бош пудрат бўйича пландаги 3 миллион 867 минг сўмлик ўрнига 9 миллион 350 минг сўмлик ёки ўз кучлари билан пландаги 2 миллион 605 минг сўмлик ўрнига 3 миллион 689 минг сўмлик ирригация ва мелиорация ишларини бажарди. Жумладан, Денгизкўл массивида 26 километрлик канал қурилди. Қоракўл районида ёрдамчи насос станцияси фойдаланишга топширилди. Аму — Бухоро машина каналининг биринчи навбатини реконструкция қилиш ниҳоясига етказилди. Қоракўл области хўжаликларидан 155 гектар янги ер капитал планировка қилинди. 700 гектар ернинг мелиоратив ҳолати яхшиланди. Шунингдек, 1142 квадрат-метр турар-жой биноларини қуриб битказдилар.

Ирригаторлар шу кунларда районда суғ таъминотини янада яхшилаш, СССР ташкил топган кунинг 60 йиллиги кунигача яна 2 йиллик план миқдорида иш бажариш учун ўзаро социалистик мусобақани қизитмоқдалар.

Ё. УМАРОВ,
Бухоро области.

ҚИШЛОҚ ОБОД БЎЛМОҚДА

Фрунзе номли колхоздаги Совет қишлоғи йилдан йилга кўркамлашиб бормоқда. Бу ерда яқинда касалхона қошида 55 ўринли туғруқхона биноси қурилиб фойдаланишга топширилди. Туғруқхонани аҳолига колхозлараро коммунал хизмат кўрсатиш комбинати қурувчилари барпо қилишди.

Б. ЖУМАНИЁЗОВ,
Хива области.

МУЛ ҲОСИЛНИ КЎЗЛАБ

Комсомолобод районидаги «СССР 50 йиллиги» совхози пахтакорлари бу йил давлатга 10 минг тонна «оқ олтин» етказиб беришга аҳд қилдилар. Бу планда белгиланганидан 1,5 минг тонна кўп демакдир.

Хўжалик далаларида шўр ювиш тугалланди. С. Шокиров, А. Аҳмадалиев, Қ. Юнусов сингари тракторчиларнинг ғайрати туфайли хўжалик далаларига қисқа вақт ичида 6,5 минг тонна маҳаллий ўғит ташиб чиқарилди.

Совхозда ариқ-зовурларни тозалаш, техника ремонти ҳам уюшқоқлик билан олиб борилмоқда.

Хўжаликнинг республикада хизмат кўрсатган пахтакор Ғанижон Раҳимов ҳамда Дадахон Юсупов, Тўхтасин Шамсиев бошлиқ юқори ҳосилли бригада чўлқуварлари бу йил ҳосилдорликни 40—45 центнерга етказишга бел боғлаганлар

С. ЮСУПОВ,
Андижон области.

Тошкент тикувчилик ишлаб чиқариш бирлашмаси коллективи план топшириқларини мунтазам ортиғи билан бажаряпти. Корхонанинг биринчи цехи коллективи маҳсулот сифатини ошириш борасида яхши натижага эришди. Суратда: шу цех бошлиғи Р. Юсупова билан мастер М. Нурмуҳамедова.

А. Тўраев фотоси.

«СОВЕТ ЎЗБЕКИСТОНИ» МАТЕРИАЛЛАРИ ИЗИДАН

«БУЮРТМАЧИ МАМНУНМИ?»

Газетамизнинг ўтган йил 23 октябрь сонида босилган юқоридаги сарлавҳали танқидий мақолада республикамизнинг областлари ва шаҳарларидаги баъзи маиший хизмат уйлари, устахоналар, комбинатлар, ательелар, уларнинг филиаллари меҳнаткашларга хизмат кўрсатиш маданиятини янада юксалтиришлари, хизматнинг илғор усулларини ишлаб чиқаришга кенг жорий этишлари, буюртмачиларнинг ҳақли талаб ва эътирозлари асосида ҳали кўп иш қилишлари лозимлиги алоҳида қайд этиб ўтилган эди.

Ушбу мақола юзасидан тегишли ташкилотлардан жавоблар олинди.

ФАРҒОНА ОБЛАСТЬ СОВЕТИ ИЖРОИЯ КОМИТЕТИ:

— «Буюртмачи мамнунми?» сарлавҳали мақола область аҳолига маиший хизмат кўрсатиш бошқармасининг кенгайтирилган мажлисида, шунингдек, Қўқон шаҳар маиший хизмат комбинати, Кировобод ва Кува районлари маиший хизмат ишлаб чиқариш бошқармалари коллективларининг умумий йиғилишларида муҳокама қилинди.

Мақолада кўрсатилган фактлар тўғри, деб топилди, Кува шаҳар маиший хизмат кўрсатиш комбинатининг цех мудири Ш. Қутлушоева ноёб молларни яшириб қўйганлиги учун вазифасидан пасайтирилди.

Киров район Киров номли колхозидаги маиший хизмат комбинати мудираси С. Назирова каттик жазоланди.

Маиший хизмат корхоналари рахбарларига мақолада қайд этилган камчилик ва нуқсонларни бартараф этиш юзасидан аниқ тадбирлар ишлаб чиқиш топширилди

САМАРҚАНД ОБЛАСТЬ СОВЕТИ ИЖРОИЯ КОМИТЕТИ:

— Мақола область ижроия комитети маиший хизмат бошқармасининг кенгашида муҳокама қилиниб, тикувчилик бирлашмаси директори ўрток Е. Г. Шаршовага давлат нархнавоси интизоми бузилганлиги кўрсатиб ўтилди. Буюртмачидан нотўғри ҳак олганлиги учун 51-устахона мудири А. Каприелов ишдан олинди. Прейскурант баҳосини нотўғри қўллаганликлари учун 25-ателье бичиқчиси Разуваевага ва Оқдарё район маиший хизмат бошқармасининг цех бошлиғи А. Назарова огоҳлантирилди ҳамда ўн учинчи моддан маҳрум этилди.

ТОШКЕНТ ШАҲАР СОВЕТИ ИЖРОИЯ КОМИТЕТИ:

— Танқидий мақола шаҳар ижрокоми мажлисида муҳокама қилиниб, тегишли карор қабул қилинди. Ҳақиқатан ҳам айрим маиший хизмат корхоналари ишида камчиликларга йўл қўйилган. Район Советлари ижроия комитетларига аҳолига хизмат кўрсатиш сифати ва маданиятини яхшилаш устидан назоратни кучайтириш топширилди.

Шунингдек, мақола аҳолига маиший хизмат кўрсатиш бошқармасининг кенгайтирилган Советида муҳокама қилиниб, камчиликларга йўл қўйган айбдорлар маъмурий йўл билан жазоландилар.

Ишда камчиликларга йўл қўйганликлари учун 1-ателье мудираси М. Акромова ва мазкур ательенинг омбор мудири вазифасини бажарувчи З. Сулаймоновалар вазифаларидан четлаштирилди.

Аҳолига маиший хизмат кўрсатиш бошқармаси хизмат корхоналари фаолиятини яхшилаш, аҳолига хизмат кўрсатиш маданиятини, ходимларнинг ғоявий-сиёсий савиясини ошириш юзасидан чора-тадбирлар ишлаб чиқди.

Етти чорвадор ташаббусига қўшилиб

МАСЪУЛИЯТЛИ ВАЗИФА

Ҳар бир ташаббус замирида изланишлар, кашфиётлар, янгиликлар ётади. Ташаббус билан майдонга чиқиш осон эмас. Белгиланган режаларни амалга ошириш ундан ҳам қийин. Аммо шарафли иш! Ташаббус илғорларнинг ўзларинигина эмас, балки бир хил касбдаги кишиларнинг ҳаммасини янги меҳнат зафарларига чорлайди. Натижада маҳсулот етиштириш кўпаяди, сорт ва сифат яхшиланади, самарадорлик ортади. Шунинг учун ҳам Ўзбекистон Компартияси Марказий Комитети республика илғор чорвадорларининг Ўзбекистондаги барча чорвачилик ходимларига мурожаатномасини маъқуллади.

Етти илғор чорвадорнинг мурожаатномасида чорва моллар тўйдириб озиқлантирилишини, ем-хашак оқилона ва тежаб-тергаб сарфланишини таъминлаш, етиштирилаётган маҳсулот таннархини камайтириш ва унинг сифатини ошириш кўзда тутилади. Бу барча чорвадорларга тўла тааллуқли ва масъулиятли вазифалардир. Совхозимиз меҳнатчилари Ўзбекистон Компартияси Марказий Комитетининг қарорини ва мурожаатномани зўр қизиқиш билан ўқиб чиқдилар, ўртага қўйилган вазифаларни чин юракдан қўллаб-қувватламоқдалар.

Бизнинг совхозимиз Қорақалпоғистон автоном республикасида қорақўлчиликка ихтисослаштирилган хўжаликлардан биридир. Фермаларимизда 33 минг бошдан зиёд қорақўл қўйлар асраляпти. Биз мурожаатномани муҳокама қилиб чиққач жуда катта тадбирлар белгиладик. Жумладан, 1982 йилги қорақўл тери тайёрлаш планини юз процент бажарамиз. Лекин плондан ташқари бирор бош эркак ва урғочи кўзининг тери учун сўйилишига мутлақо йўл қўймаймиз, уларни кўз қорачиғидек асраймиз ва яхши боқиб, юқори семизликда бўлишини таъминлаймиз.

Бундан кўзда тутилган мақсад нима? Келгусида гўшт, қорақўл тери, жун етиштиришни кўпайтиришдир. Ўстиришга олиб қолинган ҳар бош эркак ва урғочи кўзи зооветеринария қоидалари асосида парвариш қилинса, кўплаб маҳсулот ҳамда яхши насл беради. Туёк сонининг кўпайтирилиши маҳсулотларнинг кўпайтириши демакдир. Совхозимиз ферма мудирлари, чўпон-чўлиқлари шундай қарога келдилар: бу йилги кўзилатиш мавсумида бирорта ургочи кўзининг тери учун сўйилишига йўл қўймаймиз. Зотли эркак кўзиларни ҳам тўла сақлаб қоламиз. Ҳар қандай вазиятда ҳам қорақўл тери тайёрлаш планининг бажарилишини таъминлаймиз!

Ҳозир фермалар ва отарлардаги қўйлар, хусусан совлиқларнинг ҳолати қандай? Эгиз кўзилар сонини ошириш имкониятлари борми? Ўстиришга қолдирилган кўзиларни қандай парваришлаймиз? Шу хусусда жиддий бош қотиряпмиз. Қўйлар, айниқса бўғоз совлиқлар қишлов юқори семизликда олиб чиқиляпти. 500 бошга яқин ориқ совлиқ ажратиб олиниб, алоҳида кучайтирилган озуқа рациони билан парваришланяпти. Аҳвол дуруст эканлигини шундан ҳам билса бўладики, шу кунга қадар бирор бош совлиқ бола ташлагани ёки чиқимга чиқарилгани йўқ. Бундан кейин ҳам ана шу йўлдан дадил олга бормоғимиз керак.

Бу йил қўйларнинг умумий сонини ўтган йилдагидан 20—25 процент кўпайтириш ниятидамиз. Бундай дейишимизга асос бор. Совлиқлар энг қулай зооветеринария муддатларида урчитилди, уларнинг қисир қолиш ҳолларига йўл қўйилмади. Юқорида айтилгандек, қиш фаслида чиқим бўлмади. Айрим отарларда ҳозирдаёқ совлиқлардан эгиз кўзилар олина бошланди. Шуниси ҳам қувончлики, янги туғилган кўзилар соғлом, бақувват, об-ҳаво ва иқлим шароитига яхши кўникяпти.

Илғор бош чўпонларимиздан Қўсмурод Елувбоев, Тожибой Сергозиев, Қўшкин Жумағолиевлар ўтган йили ҳар 100 бош совлиқдан 148-155 тадан соғлом кўзи олган эдилар. Улар бу йил 180—185 тадан кўзи олишга сўз бердилар. Барча бош чўпонларимиз ана шундай юксак мажбуриятлар қабул қилдилар. Кўзилатиш мавсумини аъло даражада ўтказиш мусобақаси қуи сайин кучайтириляпти. Коммунистлар мусобақада байроқдорлик қилишяпти.

Совхозимиз коллективи олдида яна бир катор муҳим вазифалар турибди. Планда белгиланган 180 тонна ўрнига 240 тонна юқори сорт гўшт тайёрламоғимиз, бунинг учун ҳар бош қўйнинг тирик вазнини 45—50 килограммга етказмоғимиз, ҳар бош қўй ҳисобига жун қирқишни ўтган йилдагидан 800—900 грамм оширмоғимиз керак. Бир сўз билан айтганда, чорва маҳсулотлари тайёрлаш планлари ва социалистик мажбуриятларни шараф билан адо этиш коллективимизнинг шарафли бурчидир. Ғалаба меҳнат билан қўлга киритилади. Чорвадорларимиз эса меҳнатсевар кишилардир.

Совхоз маъмурияти ва партия комитети чорва маҳсулотлари тайёрлашни кўпайтириш, кўзилатиш мавсумини ташкилий жиҳатдан уюшқоқлик билан ўтказишга қаратилган аниқ режалар белгилаб чиқди. Активларимиз, коммунистлар ва маҳаллий Советларнинг депутатлари кўзилатиш даврида чўпон-чўлиқларга амалий ёрдам бериш учун фермалар ҳамда отарларга бириктирилди. Кўзилатиш бинолари ремонт қилиниб, етарли миқдорда ем-хашак келтирилди. Соқмонлар ажратилди. Мутахассисларимиз чўпон-чўлиқлар билан семинарлар ўтказди. Кўзиларни асраш учун иссиқ қўралар, тўйимли ва ширали озуқалар жамғариб қўйдик.

Чорвадорлар ҳақида ғамхўрлик қилиш шарафли бурчимиздир. Улар қиш фасли учун зарур бўлган иссиқ кийим-кечаклар, озиқ-овқатлар билан етарли таъминланганликлари яхши бўлди. Қалбида виждони билагида кучи бор кишиларнинг ҳаммаси қўй-қўзилар парваришлари билан мунтазам шуғулланмоқда. Кўзилатиш мавсуми бошланиши билан ғамхўрликни янада кучайтирамиз. Кўзилатиш пунктларида иссиқ овқат, чой ташкил қиламиз, мева-чевалар, ширинликлар бўлади. Савдо, медицина хизмати кўрсатиш янада яхшиланади. Социалистик мусобақани бутун чоралар билан авж олдирамиз. Партия ташкилотимиз чорвадорлар орасида оммавий-сиёсий, ташкилий-тарбиявий ишларини намунали йўлга қўйиш режаларини тузиб чиқди.

Шуни таъкидлаш керакки, чорва қишлови кўнгилдагидек ўтказиляпти. Ҳамма бир жон, бир тан бўлиб қиш қийинчиликларини мардлик билан енгляпти. Қўй-қўзиларни қишловдан юқори семизликда олиб чиқиш чораларини кўряпти. Транспорт ходимларимиз ем-хашакни тайинланган жойларга вақтида етказиб беряпти.

Совхозимиз коллективи илғор чорвадорларнинг мурожаатномасида баён этилган жуда муҳим вазифаларни шараф билан адо этадилар. Мўл-кўл чорва маҳсулотлари етиштириш ва тайёрлаш учун бутун куч-ғайратларини ишга соладилар.

О. ИМБЕТОВ.
Тахтакўпир районидаги «Ёндарё» совхози директори.

ҚУРИҚ ЗАБТКОРЛАРИГА БАҒИШЛАНГАН ХАФТАЛИК ДАВОМ ЭТМОҚДА

МИРЗАЧЎЛ САХОВАТИ

Буюк Иттифоқ — СССР ташкил этилган куннинг 60 йиллик юбилейи яқинлашган сари биз, мирзачўллик чўлқуварлар беихтиёр доҳиймиз В. И. Ленининг ёрқин сиймосини кўз олдимизга келтирамиз. Чунки Мирзачўлни ўзлаштириш тарихи ана шу улуғ инсон номи билан чамбарчас боғлиқдир. «Суғориш ҳаммадан ҳам кўпроқ зарурдир ва у ўлкани ҳаммадан кўра кўпроқ ўзгартириб юборади, уни яшнатади, ўтмишга хотима беради, социализмга ўтишни мустаҳкамлайди», деган эди В. И. Ленин. Биз доҳийимизнинг ана шу башоратини Мирзачўл тимсолида очиқ-ойдин кўриб турибмиз.

Мирзачўл қуригини ўзлаштириш халқимизнинг асрий орзуси эди. Шунинг учун ҳам кўп уринишлар бўлган. Бироқ, ўтмишда бу улкан вазифанинг уддасидан ҳеч ким чиқа олмаган.

Улуғ Октябрнинг илк тонгида Мирзачўлга доҳий Ленин нитоҳи тушди. 1918 йилнинг 17 майида улуғ йўлбошчимиз Мирзачўл ҳамда Далварзин чўлларини ўзлаштириш ҳақидаги тарихий Декретга имзо чекди. Шундан сўнг 1956 йилга қадар қадимий Мирзачўл қўйнида 200 минг гектарга яқин ер ўзлаштирилди.

Маълумки, 1956 йилга келиб Мирзачўл қуриги саҳифасида ажойиб, ёрқин саҳифа очилди. Ўша йилнинг август ойида КПСС Марказий Комитети ва СССР Министрлар Совети пахта етиштиришни кўпайтириш учун «Ўзбекистон ССР ва Қозоғистон ССРдаги Мирзачўлнинг қўрик ва бўз ерларини суғориш ва ўзлаштириш тўғрисида қарор қабул қилдилар. Мирзачўлни ўзлаштириш бутун совет халқининг интернационал, ягона бурчига айланиб қолди. Бу қадимий ўлкага Россия ва Украина, Белоруссия ҳамда Закавказье республикалари, қўйингки бутун мамлакатимиз халқлари ўзларининг бегараз ёрдам қўлини чўздилар.

Партия ва ҳукуматимизнинг мазкур қарорларидан сўнг «Главголодностепстрой» ташкил этилди. Бепоён диёримизнинг турли тарафларидан қалб амри билан бу ерга келиб чўлқуварлар сафига қўшилган коммунистлар ва комсомол-ёшлар сафи дастлабки йилнинг ўзидаёқ 7 минг кишидан ошиб кетди. 1956 йилда Жанубий Мирзачўл канали қурилишининг бошлаб юборилиши Мирзачўлни ўзлаштириш тарихида катта воқеа бўлди. 126 километр масофада чўл қўйнига ёриб кириб, унга обиҳаёт элтувчи бу каналнинг қуриб фойдаланишга топширилиши катта тантанага айланиб кетди. Натижада чўл қўйнида бирин-кетин янги совхозлар, шаҳар ва посёлкалар пайдо бўла бошлади.

1957 йили чўлқуварлар штаби — Янгиер шаҳрини қуришга киришилди. Ўша йиллари чодирлардан тиклана бошлаган Янгиер эндиликда қўрқ воҳанинг йирик, обод ва кўркам шаҳарларидан биридир. Ҳозир бу шаҳарда қатор йирик саноат корхоналари, олий ва ўрта махсус билим юртлари мавжуд.

1961 йилда Мирзачўлнинг янги ўзлаштирила бошлаган зонасида биринчи бор пахта етиштиришга киришилди. Ўшанда ҳар гектар майдондан 10,7 центнердан хосил олиниб, жами 14 минг тонна пахта етиштирилди. Ҳозир эса Сирдарё областининг қўрқ районларидагина 200 минг тоннадан ошириб «оқ олтин» етиштирилаётир.

Ўрни келганда шу нарсани айтиб ўтиш лозимки, сўнгги чорак аср мобайнида Мирзачўлнинг қўрқ зонасида 7 шаҳар, қатор районлар, 70 га яқин совхоз ташкил топди. Яна характерли бир мисол: 1968 йилга келиб Мирзачўлнинг янги зонасита сарфланган барча харажат тўла-тўкис қопланди ва қўрқ ер давлатга фойда келтира бошлади.

Ўтган йиллар мобайнида Мирзачўлда шу қадар катта ва улуғвор ишлар амалга оширилдики, эндиликда уларнинг ҳаммасини бирма-бир санаб чиқиш қийин. Урток Л. И. Брежнев таъкидлаганидек, одамлар қўрқ очдилар, қўрқ эса одамларни камол топтирди. Мирзачўл қўйнида кўплаб Социалистик Меҳнат Қаҳрамонлари, Ленин ва Давлат мукофотлари лауреатлари, орден ва медалларнинг соҳиблари, республикада ҳизмат кўрсатган пахтакор ва механизаторлар, қурувчи ва мелиораторлар етишиб чиқди.

«Голодностепстрой» коллективи ўзининг шарафли анъаналарини давом эттириб, ҳамон Мирзачўл ерларининг мелиоратив ҳолатини яхшилаш, янги қўрқлар очиш, чиройли замонавий посёлкалар барпо этиш йўлида катта ишларни амалга оширмоқда. Жумладан, ўтган йили 5100 гектар янги ер ўзлаштирилди. 56 миллион 451 минг сўмлик қурилиш-монтаж ишлари амалга оширилди. Ўн биринчи беш йиллик охиригача областимизнинг юқори массивида 21 минг гектар янги ер очамиз. Бу давр ичида 249 миллион сўмликдан ортиқ қурилиш-монтаж ишларини бажарамиз. Бу йил барча соҳалар бўйича белгиланган йиллик мажбуриятларимизни СССРнинг 60 йиллик юбилейигача ошириб адо этамиз. Бу эса чўлқуварларнинг буюк Ватанимиз шонли юбилейига муносиб совғаси бўлади.

А. ҲАБИБУЛЛАЕВ,
Меҳнат Қизил Байроқ орденли «Голодностепстрой» бошқармаси бошлиғи.

ПЛАНЕТАНИНГ БИР КУНИ

СОЦИАЛИЗМ МАМЛАКАТЛАРИДА

ЭЛЕКТРОНИКА БОШҚАРУВНИ ЎЗ ЗИММАСИГА ОЛМОҚДА

● СОФИЯ. Электроника транспортни бошқаришни ўз зиммасига олмоқда. Болгария миллий транспорт комплексини шу беш йилликда ривожлантиришнинг асосий программаси ана шундай бўлиб, бу программа ҳозирдаёқ амалга оширилмоқда.

Комплекс автоматлаштириш ва механизациялашни кенг жорий этиш транспортни бошқариш ягона автомат системасини вужудга келтириш имконини беради. Чунончи, темир йўллардаги асосий станцияларда маршрут — реле техникасини жорий этиш диспетчерлар билан стрелкачиларнинг меҳнатини анча енгиллаштириш имконини беради. София-Пловдив участкасида поездлар ҳаракатини бошқариш батамом автоматлаштирилган. Автомобиль транспортида электрон-ҳисоблаш машиналари юк ташишнинг энг мақбул графикларини саноқли секундларда тузиб беради. Натижада транспорт воситаларидан фойдаланиш самарадорлиги ортади, бўш қатнашга барҳам берилади. Автоматлаштирилган системалар автобусларнинг ҳаракатини ва автомобилда халқаро юк ташишни ҳам назорат остига олади.

Транспортда автомат системаларни ҳамма жойда жорий этиш транспорт корхоналари ишини пухта ташкил этишни йўлга қўйиш, ҳаракат составидан самарали фойдаланиш, энг серқатнов йўллардаги ҳаракатни камайтириш имкониятини беради.

ҚИШЛОҚ РАЙОНЛАРИДАГИ ҚУРИЛИШЛАР

● БУДАПЕШТ. Бу йил Венгриянинг қишлоқ районларидаги қурилиш ишлари ҳажми қариб 15 процент ортади. Боршод областидаги қишлоқлар ва поселкаларда замонавий универмаглар очилади, Пешт ва Сабольч-Сатмар областларидаги кооперативлар ҳамда давлат хўжаликларида йирик чорвачилик фермалари барпо этилади. Ихтисослаштирилган қурилиш бирлашмалари қишлоқда қурилишни кенгайтиришда тобора катта роль ўйнамоқда.

Ҳозир ресубликада 40 дан кўпроқ шундай бирлашмалар бўлиб, уларга салкам 300 та ҳар хил қурилиш корхоналари ва кооперативлари киради. Кейинги йилларда Венгрия қишлоқларининг гуркираб ривожланиши, қишлоқ хўжалик ишлаб чиқаришининг кенгайтирилиши улар олдига ихтисослаштиришни янада чуқурлаштириш вазифасини қўйди.

«КАРЛ ЦЕЙС ИЕНА»НИНГ ИШЛАБ ЧИҚАРИШ ПРОГРАММАСИ

● БЕРЛИН. Бу йил ГДРдаги энг йирик «Карл Цейс Иена» оптика-механика комбинати ишлаб чиқариш программасини тўлдирган янги такомиллаштирилган буюмлар микроэлектроника негизида яратилган. Назорат-ўлчаш ва астрономия приборлари, мураккаб оптик системалар шулар жумласидан бўлиб, социалистик меҳнат тақсимоти доирасида корхонада ана шу буюмлар ишлаб чиқарила бошланди.

Микроэлектроника ва ҳисоблаш техникасини қўлланиш — беш йилликда 45 минг кишилик меҳнат коллективининг бош вазифаларидан биридир. Ҳозирги вақтда бу ерда интеграл схемалардан фойдаланиб 80 дан кўпроқ принципиал янги ва такомиллаштирилган приборлар ишлаб чиқилмоқда. Комбинат умумий ишлаб чиқариш ҳажмида шундай буюмларнинг улуши ҳозирги беш йиллик охиригача бориб 45 процентга кўпаяди.

(ТАСС).

ФОТООБЪЕКТИВДА—НИКАРАГУА

Ёш Никарагуа республикасида болаларга чинакам ғамхўрлик қилинмоқда. Бу ерда болаларга ҳар томонлама қулайлик яратиб бериляпти. Унгдаги суратда: Никарагуа озодлиги учун курашган партизан отрядининг командири Команданте Мануэль Кальдерон қўлидаги бола ўзини бахтиёр ҳис қиляпти. Чапдаги суратда эса катталар ва болалар ҳаваскорлар ижросидаги концертни томоша қилишмоқда

О. Колесников фотолари. (ТАСС).

ТЕЛЕТАЙП ЛЕНТАСИДАН

● ПРАГА

Чехословакиянинг Кладно шаҳридаги металлургия комбинатида автоматлаштирилган бошқариш системаси — АБС барпо этилмоқда. Бу АБС Совет Иттифоқининг электрон ҳисоблаш машинаси, Венгриянинг дисплеялари, Чехословакиянинг ахборот системаси билан таъминланади.

Бу автоматлаштирилган бошқарув системаси Кладно металлургларининг ишончли ёр дамчиси бўлади. У шу йилнинг ўзидаёқ металлургия ишлаб чиқаришининг кўпгина технология жараёнларини такомиллаштириш имконини беради, уни бошқаришни яхшилайди.

● РИМ

Италияда ишсизлик ғоят ўткир проблема бўлиб қолмоқда. Марказий статистика институтининг бу ерда тарқатилган маълумотларига кўра, бултур Апеннин ярим оролида ишсизлар 1 миллион 913 минг кишига етган эди. Бу эса ишга яроқли аҳолининг 8,4 процентини ташкил этади.

Статистика институтининг ахборотида таъкидлаб ўтилганидек, ана шу кишиларнинг ярми мактаблар ёки олий ўқув юртларини тамомлаб чиққанларидан кейин эндигина мустақил ҳаёт йўлига қадам қўйганида «ортиқча» бўлиб қолди. Умуман ишсиз италияликларнинг 91 процентдан кўпроғи 30 ёшга етмаган йигит ва қизлардир.

● ҚУВАИТ

Бахрайн пойтахти — Манама шаҳрида Форс кўрфазидаги араб мамлакатлари ҳамкорлиги кенгаши аъзоси бўлган давлатлар ташқи ишлар министрларининг шошилинч кенгаши бўлиб ўтди. Кенгашда Катар, Қувайт, Бахрайн, Бирлашган араб амирликлари, Саудия Арабистони ва Уммон вакиллари қатнашдилар.

Матбуот хабарларига қараганда, кенгаш қатнашчилари хавфсизликни таъминлаш соҳасида кенгаш аъзоси бўлган мамлакатларнинг ҳаракатини мувофиқлаштириш масалаларини кўриб чиқдилар.

(ТАСС).

ДЎСТОНА УЧРАШУВ

ПАРИЖ, (ТАСС махсус мухбирлари). ФКП XXIV съездида ҳозир бўлган КПСС делегациясининг бошлиғи, КПСС Марказий Комитети Сиёсий бюросининг аъзоси, КПСС Марказий Комитети секретари К. У. Черненко «Франция — СССР» жамиятининг раҳбарлари билан учрашди.

Жамиятнинг кординатор-президенти М. Гильбер хоним совет-меҳмонини самимий табриклади. У жамиятнинг француз жамоатчилигини совет халқи турмуши билан, унинг тинч бунёдкорлик меҳнати билан таништириш борасидаги, иккала мамлакат халқлари ўртасида дўстлик ва ҳамкорликни мустаҳкамлаш соҳасидаги хилма-хил фаолияти тўғрисида сўзлаб берди. СССР ташкил этилганлигининг 60 йиллиги ва Сталинград жангининг 40 йиллиги муносабати билан жамиятнинг тадбирларини тайёрлашга катта эътибор берилмоқда.

К. У. Черненко «Франция — СССР» жамиятининг халқларимиз ҳамжиҳатлигини мустаҳкамлашга, тинчлик учун курашга қаратилган фаолиятини Совет Иттифоқидагилар биладилар ва юксак қадрлайдилар, деб таъкидлади. Оммавий ахборот воситаларигина эмас, шу билан бирга АҚШ ва НАТОдаги бошқа баъзи мамлакатларнинг ҳукмрон доиралари ҳам антисовет, антикоммунистик кампанияни кенг кўламда авж олдириб юборган. «Совет ҳарбий хавфи» бор деган сафсаталар тарқатилаётган ҳозирги шароитларда бу фаолият алоҳида аҳамият касб этмоқда. Шундай шароитларда француз халқига СССР тўғрисидаги ҳақиқатни етказиш — Советларга қарши уйдирмаларга зарба бериш, кескинлик юмшатилишини сақлаб қолишга ҳисса қўшиш, тинчлик фойдасига ҳаракат қилиш демакдир. Шунинг учун халқаро вазиятни соғломлаштириш, қуролланиш пойгасини тўхатиш йўлида, халқлар ўртасида ўзаро манфаатли алоқаларни қарор топтириш йўлида барча тараққийпарвар ва демократик кучларнинг биргаликдаги куч-ғайратларини яна ҳам кўпроқ активлаштириш зарурдир. Шу соҳаларда бундан буён ҳам Совет Иттифоқи билан Франция ўртасидаги ҳамкорликни давом эттириш учун мустаҳкам объектив шарт-шароитлар мавжуд.

КПСС делегациясининг бошлиғи КПСС XXVI съезди 80-йилларга эълон қилган Тинчлик программаси тўғрисида, Европада ядро қуроллари билан қуролланиш пойгасини тўхатиш, дунёда ҳарбий қарама-қаршиликни камайтириш масалаларига доир Совет Иттифоқининг ташқи сиёсат борасидаги янги ташаббуслари ҳақида сўзлаб берди. У ишонч билдириб айтдики, тинчлик учун курашнинг мана шу ғоят муҳим йўналишларида олга силжиш жуда кўп даражада жамоатчиликнинг куч-ғайратларига боғлиқдир.

К. У. Черненко «Франция — СССР» жамияти аъзоларининг француз ва совет халқлари ўртасидаги дўстлик ҳамда ҳамкорликни мустаҳкамлаш манфаатлари йўлидаги олижаноб фаолиятларида уларга катта муваффақиятлар тилади.

Дўстона учрашувда «Франция — СССР» жамиятининг активлари, Франция жамоатчилигининг бошқа намояндалари, шунингдек СССРнинг Франциядаги элчиси С. В. Червоненко ҳозир бўлдилар.

П. КОНОВАЛОВ,
О. ШИРОКОВ.

ПХР Министрлар Советининг мажлиси

ВАРШАВА, (ТАСС). ПАП агентлиги ПХР Министрлар Советининг бу ерда бўлиб ўтган махсус мажлиси тўғрисида хабар қилади.

Ҳозирги вақтда Польша халқ хўжалигида, деб таъкидланади мажлис якунлари тўғрисидаги ахборотда, капиталистик мамлакатлардан олинадиган хом ашё ва материаллар етишмай турибди. Польшанинг экспорти анчагина қисқарганлиги, шунингдек ғарбдаги баъзи давлатларнинг кучайиб бораётган камситувчилик чоралари бунга сабаб бўлмоқда.

Халқ хўжалигидаги танглик ҳолатлари олдини олиш учун Министрлар Совети планлаштириш комиссиясига ва тегишли идораларга ишлаб чиқариш структурасини ўзгартириш, саноатни мамлакат хом ашёсидан ва материалларидан маҳсулот ишлаб чиқаришга, социалистик мамлакатлар билан товар айирбошлашни ва иқтисодий ҳамкорликни кенгайтиришга ўтказиш мақсадида зўр куч-ғайрат билан ҳаракат қилишни тавсия этди. Экспортни ривожлантириш, капитал қурилишни тартибга солиш, қишлоқ хўжалик ишлаб чиқаришини ўстириш учун шароит яратиш хусусида фармойишлар ҳам берилди.

Планлаштириш комиссиясига Польшанинг иқтисодий суверенитетини қайта тиклаш, ишлаб чиқаришнинг импортга қарамлигини чеклаш, мамлакат хом ашёсидан ва материалларидан кенгроқ фойдаланишга ўтиш мақсадида халқ хўжалигининг структурасини қайта қуриш программасини ишлаб чиқиш топширилди.

Министрлар Советининг иҳтимоий-сиёсий комитетига мамлакатдаги касаба союз фаолиятини янгидан бошлаш тўғрисидаги таклифларни тақдим қилиш топширилди. Тегишли министрликлар ва идоралар қонунчиликни мустаҳкамлаш ҳамда хавфсизликни ва жамоат тартибини янада ошириш мақсадида зарур таклифларни ишлаб чиқмоқдалар.

ФИНЛЯНДИЯ КОМПАРТИЯСИ МАРКАЗИЙ КОМИТЕТИНИНГ ПЛЕНУМИ

ХЕЛЬСИНКИ, (ТАСС). 6—7 февраль кунлари бу ерда Финляндия Компартияси Марказий Комитетининг пленуми бўлди.

Пленум партиянинг яқин даврга мўлжалланган сиёсий фаолиятидаги актуал вазифаларни, ФКПнинг XIX съезди қарорлари асосида партия бирлиги ва жанговар қобилиятини мустаҳкамлаш масалаларини муҳокама қилди. Пленум бу ерда Финляндия ҳукуматини тузиш тўғрисида музокаралар ўтказилаётганлиги муносабати билан партия ташкилотларига ва партиянинг барча аъзоларига мурожаатнома қабул қилди. Мурожаатномада ҳукумат дўстлик ва ҳамкорлик, ўзаро ёрдам тўғрисида 1948 йилги Совет—Финляндия шартномаси асосида актив тинчлик сиёсати ўтказилишини таъминлайдиган сиёсат ўтказиши учун оммавий кампанияни авж олдиришга даъват этилади. Бу сиёсат қуролсизланиш проблемаларини ҳал этишга, шунингдек Европа шимолида ядросиз зонани вужудга келтиришга актив ҳисса қўшишга кўмаклашиши зарур.

Пленум КПСС Марказий Комитети Бош секретари, СССР Олий Совети Президиуми Раиси Л. И. Брежневнинг 1990 йилга бориб ўртача олисликка учирилади ган ядро қуролларининг ҳозирги миқдорини қисқартириш ва тинчлик тўғрисидаги янги ташаббуслари Финляндиянинг ташқи сиёсий мақсадларига тўла мос келади, деб таъкидлади.

Ички сиёсат соҳасида, деб таъкидланди пленумда, одамларни иш билан таъминлаш, ишсизлар ва болали оилалар аҳволини яхшилаш, шунингдек уй-жой проблемасини ҳал этишга оид тадбирларни амалга оширишга ҳукумат фаолиятида асосий эътибор берилиши зарур.

Партиянинг сиёсий фаолияти масалаларини, идеология ва назарий ишлар савиясини ошириш, шунингдек партия сафлари бирлигини мустаҳкамлаш масалаларини кўриб чиқиш учун шу йил 14—15 май кунлари ФКПнинг навбатдаги съездини чақириш тўғрисида қарор қабул қилинди.

Англия—Малайзия муносабатлари ёмонлашди

КУАЛА—ЛУМПУР, (ТАСС). Маҳаллий кузатувчилар Британия ташқи ишлар министри Каррингтоннинг Куала—Лумпурга қилган ва ҳали яқиндагина тугаган визитини Англия—Малайзия муносабатлари янада ёмонлашувини тўхатиш йўлидаги беҳуда уриниш деб баҳоламоқдалар. Матбуотнинг далолат бериб ёзишича, бу муносабатлар кейинги вақтларда Малайзия мустақилликка эришгандан кейин энг паст даражага тушиб қолган.

Лондон бу мамлакатнинг иқтисодий мустақилликка эришиш ишидаги куч-ғайратларидан норози бўлмоқда. У Куала—Лумпурга қарши қаратилган бир қанча камситувчи чораларни кўрди. Бунга жавобан Малайзияда «Англия товарлари сотиб олинмасин» шиори остида умуммиллий кампания авж олиб кетди. Бунинг натижасида мамлакат экономикасида ҳукмрон мавқени эгаллаб турган Британия фирмалари ҳозирдаёқ 50—60 миллион фунт стерлинг миқдордаги буюртмалардан маҳрум бўлдилар.

Бу ердагилар яна шунга эътиборни жалб қилмоқдаларки, бош министр Махатхир Бин Муҳаммад БМТда Кампучиянинг ўрнини эгаллаб турган полпотчиларни қўллаб-қувватлашдан Малайзия воз кечиши мумкин, деб айтганидан кейин лорд Каррингтон визити билан келди. Реализмнинг бундай кўриниши расмий Лондонни иҳоятда ташвишлантириб қўйди. Британия вакили ўз нутқларида Кампучияга қарши гуруҳларнинг вакилларидан қандайдир «муҳожирлиқдаги ҳукумат» йўлидаги ғоялар бартараф этилишига умид қиламан деб қайта-қайта таъкидлайверди.

ОСИЁ, АФРИКА ВА ЛОТИН АМЕРИКАСИ МАМЛАКАТЛАРИ КИНОФЕСТИВАЛИ — Тошкент-82

ЕТТИНЧИ ФИЛЬМНИ ЯРАТАМИЗ

Жонажон республикамиз пойтахти Тошкентда ўтказилаётган халқаро кинофестиваль биз учун, умуман, бутун ўзбекистонликлар учун фахрдир. Чунки, худди шу кинофорум дунёда биринчи бўлиб «Тинчлик, социал тараққиёт ва халқлар озодлиги учун!» деган муқаддас ғояни ўзига абадий шиор қилиб олди, шу муқаддас йўлда актив ишлаётир.

Республикамизнинг бошқа киночилари каби мен ҳам фестивалда мунтазам қатнашиб келаман. Тошкент халқаро кинофестивали ҳақида ҳозирга қадар яратилган олтита фильмни суратга олишда иштирок этганимдан ҳурсандман. Ана шу ҳужжатли картиналарни яратиш жараёнида, хорижий кинематографчилар билан бўлган учрашувларда, суҳбатларда шу нарсага амин бўлдимки, шаҳримизга уч қитъанинг тўрли бурчакларидан ташриф буюраётган эзгу ниятли дўстларимиз фестивални юксак қадрлашади, унда мунтазам қатнашишга интилишади. Энг муҳими, кинофестиваль шиори ғояларига хизмат қиладиган фильмлар экранлаштиришни ўзлари учун бурч деб биладилар.

Ҳа, Тошкент кинофестивали эндиликда тинчлик ва эзгулик жарчиси бўлиб, миллион-миллион кишилар қалбига, илғор фикрли инсонлар дилига яхшилик уруғини сочаётир. Бундай шону шавкатли, обрў-эътиборли фестиваль мезбони бўлиш ҳам шарафли, ҳам масъулиятли. Буни қалбдан ҳис қилган ўзбекистонлик кинохужжатчилар навбатдаги яратиладиган еттинчи фильмга астойдил тайёргарлик кўрмоқдалар. Янги фильммиз ҳам томошабинларга, кенг жамоатчиликка манзур бўлса, ўзимизни бахтиёр ҳис қилган бўлур эдик.

Қ. ҲАСАНОВ,
кинооператор, Ҳамза номидаги Ўзбекистон ССР Давлат мукофоти лауреати.

РЕГИСТОН ГУЛЛАРИ

САНЪАТ ОЛАМИДА

Октябрь инқилобининг дастлабки кунлариданоқ доҳий Владимир Ильич Ленин нигоҳи Самарқандниг қадимий маданий обидаларига тушган эди. Бу ҳақда Халқ Комиссарлари Советининг Ишлар бошқарувчиси В. Д. Бонч-Бруевич қуйидагиларни ёзади: «Владимир Ильич Ленин Самарқанддаги машҳур тарихий мадрасаларни таъмирлаш, Шарқ санъатининг ақлни лол қолдирадиган бу ёдгорликларини сақлаб қолишга қанчалик алоҳида эътибор билан қараганлигини таъкидламаслик мумкин эмас».

1918 йилда тарихий ёдгорликларни таъмирлаш, асраб-авайлаш ҳақида Ленин имзо чеккан декрет қабул қилиниши муносабати билан Самарқанд осори-атиқалари, хусусан, Регистон ансамблига кирган обидалар умрини узайтириш учун кураш кучайтириб юборилди. Таъмир ишлари дастлаб узилишлар билан олиб борилди. Асосий юмуш кейинги уч-тўрт йил ичида бажарилди. Ниҳоят 1979 йилда таъмир ва реставрация ниҳоясига етказилди. Бу эзгу иш ижодкор аждодларимизнинг покиза руҳига, ижодий меҳнат, бебаҳо маданий меросга, қолаверса, келажакка ҳурмат рамзига айланди. Самарқанд шаҳридаги мазкур қадимий маданий марказни тиклаган авторлар коллективи — қурилиш ва таъмирлаш ишлари раҳбари ҳамда консультанти Акрам Худойқулович Худойқулов, лойиҳа муаллифлари — Иосиф Моисеевич Пинхасов, Яков Львович Арастовский, таъмирчи-рассом Александр Никитич Ступин, таъмирчи-уста Шамси Сайфиев 1981 йилги Ҳамза номидаги Ўзбекистон ССР Давлат мукофотига мушарраф бўлишди.

Самарқанд ёдгорликларини тиклашда таъмирчи-архитекторлар ва инженер-олимлар М. Ф. Мауэр, Б. Н. Засипкин, В. Г. Шухов, Э. М. Генделлар ўз вақтида катта куч сарфлашганди. Айни пайтда халқимиз орасидан чиққан истеъдодли санъаткорлар — уста Абдуқодир Боқиев, уста Мажид Солиев, уста Акрам Умуров, уста Қули Жалилов, уста Ширин Муродовлар ҳам кўҳна иморатларга сайқал беришди. Уларнинг ижодий анъаналарини Ҳамза мукофотининг лауреатлари Мирумар Асадов, Анвар Қулиев, Ўзбекистон ССРда хизмат кўрсатган санъат арбоби Александр Никитич Ступич гумбазнинг ички томонида тиклаш ишларини олиб борди. У моҳирлик билан ишлаб, кеча-кундуз тер тўкиб, вақт емирган олтин нақшларни тиклади. Самарқанд обидалари фазилатларини эринмай ўрганган Александр Никитич Тиллакорига хос белгиларни асл ҳолига келтириш билан бирга, ундаги миллийликни тўла сақлаб қолиш учун ижодий изланди. Уста қўли билан жонланган мозий фондаги зар қуёш, унинг товарагидаги олтин юлдузлар, самовий тилла гуллар, тилла новдалар, тилла дарахтлар сехру жозибаси билан кўзни қамаштиради.

Шуниси қувончлики, меъморчиликнинг уч ноёб намунаси бўлган Улуғбек, Шердор, Тиллакори мадрасаларида олиб борилган таъмир якунларига Регистон майдонида бошланган реконструкция уланиб кетди.

Археологик қазатувлар пайтида майдоннинг ҳақиқий қадимги саҳни ва бу саҳнга ишлатилган тўрт бурчак ғиштлар, мармар ва қайроқ тошларга дуч келингани айниқса муҳим аҳамият касб этди. Ана шу сингари илмий-тадқиқотларга суянган талантли мутахассислар — архитектор И. М. Пинхасов, амалиёт билан назарий билимларни уйғунлаштиришда катта тажриба тўплаган конструктор-инженер Я. Л. Арастовскийлар лойиҳа-смета ҳужжатларини пухта тайёрлашди. Шу ҳужжатлар асосида ер остидаги кўплаб коммуникациялар, ҳар хил кабеллар, симлар, темир-бетон қувурлар эҳтиёткорлик билан саранжомланди. Айни пайтда қисқа вақт ичида 240 минг кубометр тупроқ қазиб чиқарилди ҳамда фақат ҳашар йўли билан 3 миллион сўмлик иш бажарилди. Қадимий майдонни асл ҳолига келтиришда бош пудратчи — Самарқанд область ремонт-қурилиш трести бунёдкорлари, шунингдек, 171-УНРСР, 28-йўл қурилиши ва ремонти, 29-электромонтаж, 130-қурилиш-монтаж бошқармалари коллективлари алоҳида жасорат кўрсатиб меҳнат қилишди.

Ижодий ташаббускорлик туфайли Регистон жамоли бутунлай ўзгарди: XIV—XV асрлардаги ҳолатига қайтди. Энди шўр тупроқ обидалар пойдевори ва бўёқларига шикаст етказолмайди, аксинча, сўлим ва дилбар саҳн уларнинг нақшларига уйғун тарзда жилоланади. Майдонга олиб тушадиган мармар зиналар шиша каби ялтирайди. Зиналарга ғишт тўшалган, йўлакларнинг икки тарафида турфа ранг гуллар очилган, манзарали дарахтлар — арча, мажнунтоллар оҳиста тебранади, яшил кўкатлар дилларга завқ бағишлайди. Икки сўлим фаввора гумбазлар шаклида отилиб, кишига илҳом бахш этади.

Гўзал обидалар қаршисида амфитеатр кўзга ташланади. Реконструкция шарофати билан бу очиқ томоша жойи ишга туширилгач, меҳмонлар ва мезбонлар «Қадимий Самарқандниг юраги» деб номланган нурли-овозли панорамани бемалол ўтириб кўрмоқдалар ва тингламоқдалар. У — Самарқандниг ўтмиши, бугуни, келажаги ҳақида тўрт тилда — ўзбек, рус, инглиз, француз тилларида ҳикоя қилмоқда...

А. ДИЛМУРОДОВ,
«Совет Ўзбекистони» мухбири.

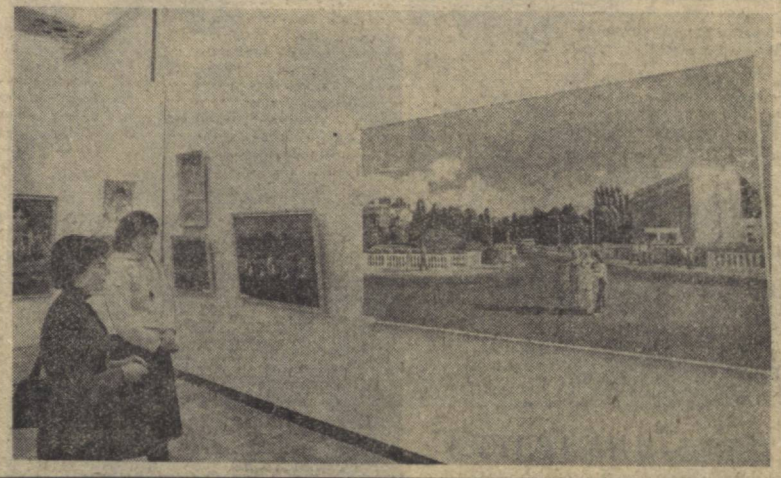

Тошкентда, Ўзбекистон Рассомлар союзининг кўргазмалар залида ҳаваскор рассомларнинг республика кўргазмаси давом этмоқда. Кўргазмада республикамизнинг турли бурчакларида ижод қилаётган ҳаваскорларнинг 700 дан ортиқ асари намойиш этилаётир.

СУРАТДА: ҳаваскор рассомларнинг республика кўргазмасида.

Р. ШАМСУТДИНОВ фотоси. (ЎзТАГ).

МУЗИКА МАКТАБИ

Советобод посёлкасидаги Советобод район болалар музика мактабида ўқувчилар фортепиано, баян, аккордеон, ва рубобдан таълим олаётирлар. Музика мактаби ташкил этилгандан буён ўтган 13 ой мобайнида уни 102 талаба битириб чиқди. Улардан айримлари музиканинг мазкур ихтисослари бўйича ўрта махсус, олий ўқув юртларида ўқишни давом эттирмоқдалар.

Бунда музика мактабининг Л. Харламов, Е. Саломатина, В. Котов, С. Сулаймонов каби жонкуяр ўқитувчи-педагоглари ҳиссаси катта.

А. ҲОЖИМАТОВ.

ЯНГИ СПЕКТАКЛЬ

Охунбобоев номли Андижон область ўзбек давлат музикали драма ва комедия театри ўзининг янги мавсумини ёш драматург Раҳбархон Файзибоева асари асосида ишланган «Меҳрга зор, интизор» мелодрамаси билан бошлади. Спектаклни театрнинг бош режиссёри Маннон Ҳамидов саҳналаштирди. Саҳна безаклари рассом, Ўзбекистон ССРда хизмат кўрсатган маданият ходими В. Лигай мўйқаламига мансуб.

Н. ИНОҚОВ.

СПОРТ

СУЗИШ:

МАРРАДА ИККИНЧИ

Халқаро классдаги спорт мастери, мамлакат чемпиони, Европа чемпионатининг кумуш медали совриндори тошкентлик Лариса Белоконь спорт мавсумини кўтаринки руҳда бошлади. Брасс усулида сузиш устаси нуни кеча Парижда ниҳоясига етган халқаро мусобақада ҳам муваффақиятли куч синашди. У 200 метрли масофани 2 минут 32,54 секундда босиб ўтиш билан маррага иккинчи бўлиб келди. ГДР вакили С. Хормер эса 2 минут 30,68 секундли натижа билан биринчи ўринни олди. Шунингдек, ГДР спортчиси юз метрли масофада ҳам зафар қучди. Лариса эса маррага 1 минут 10,60 секунд сарфлаб яна иккинчи бўлди. У бир ой илгари Нью-Йоркда Америка кубоги учун ўтказилган баҳсда иштирок этиб, 100 метрга 1 минут 09,31 секунд вақт сарфлаш билан Бутуниттифоқ рекордини такрорлаган эди.

КУРАШ:

ОЛТИН МЕДАЛЛАР

Республикамиз ёш самбочилари Ереванда ўтказилган мамлакат чемпионатида муваффақиятли беллашдилар. Маҳоратлари ошиб бораётган курашчиларимиз учта олтин ва битта бронза медалини қўлга киритишди. Жумладан, Шавкат Шатров, Абубакир Жуманов ва Виктор Рябининларнинг ғалабаси мухлисларда яхши таассурот қолдирди. Алишер Алиев эса ғолиблик супасининг учинчи поғонасини эгаллаб, совриндор бўлди.

ҚЎЛ ТЎПИ:

ПЕШҚАДАМЛАР САФИДА

Андижонда биринчи лига коллективларининг мамлакат чемпионати учинчи тур ўйинлари якунланди. Тошкентнинг «Текстильщик» гандболчилари Ашхабоднинг «Колхозчи» (41:16), Белгороднинг «Буревестник» (33:26), Таллиннинг «Ииуд» (36:32) ва Свердловскнинг «Калининец» (28:26) коллективларидан устун келдилар ва очколарини 22 тага етказиб, пешқадамлар сафидан жой олдилар.

ВОЛЕЙБОЛ:

МАВҚЕНИ МУСТАҲКАМЛАБ

Ворошиловград шаҳрида эркаклар олий лига команда-лари ўртасида СССР чемпионатининг иккинчи тур ўйинлари давом этмоқда. Тошкентлик динамочилар Киевнинг «Локомотив» ва «Уралэнергомаш» командаларидан устун келиб, мавқеларини мустаҳкамлашди.

Редактор М. ҚОРИЕВ.

ИЧКИЛИКБОЗЛИК—ИЛЛАТ

САЛОМАТЛИК ЗАВОЛИ

Хору хасни кўрсатур
тупроқда гўё шуъла — нур,
Ичкилик — аҳли ҳаваси
оқибат расво қилур.
Абдуқодир БЕДИЛ.

Коммунистик партия ва Совет давлати халқимиз фаровонлигини ошириш, сиҳат-саломатлигини мустаҳкамлаш ҳақида доимо ғамхўрлик қилиб келмоқдалар. Бу ғамхўрлик жамиятимиз аъзоларининг умри зиёда бўлиб, яшаш шароити, меҳнат жараёнлари кундан-кунга яхшиланиб бораётганлиги, бизда оналик ва болаликни муҳофаза этиш борасида амалга оширилаётган бемисл тадбирларда ўз ифодасини топмоқда. Шу боисдан Советлар диёрида туғилиш кўрсаткичлари жуда юқори эканлиги табиий.

Кишига бундай ғурур бахш этадиган далиллар билан бирга, турмушда ҳали ҳам учраб турувчи ичкилибозлик иллати ҳақида ва унинг ҳаётимизга, хусусан, зурриётга кўрсатадиган салбий таъсири ҳақида фикр юритмоқчимиз.

Шифокорлар ҳар бир хасталикнинг давоси, аввало, шу касаллик тарихини синчиклаб ўрганишга боғлиқ, деб биладилар. Хизмат тақозоси билан узоқ райондан келган бир бемор билан гаплашиб қолдим. Қаршимда ҳорғин, ниҳоятда маъюс, ранги заъфарон, ёшига нисбатан қаримсиқ кўринган киши ўтирарди. Суҳбатдан маълум бўлдики, у шифокорлардан фарзандсизлик дардига даво излаб келган. Касаллик тарихини сўзлар экан, ундаги қаҳжон кучаяр, ҳар қанча уринмасин, унинг қўллари, лаблари титрарди. Ёшли кўзлари илтижо билан ёрдам сўрарди. Суҳбат давомида бемор ҳаётидаги аччиқ ҳақиқатни сўзлаб берди. Маълум бўлишича, у ёшлигидан ичкилик балосига гирифтор бўлган. Аввал оз-оз, бора-бора сурункасига ича бошлаган. Бемор уч бор уйланган, лекин ҳар сафар ҳам фарзандсизликдан ойласи бузилган. Унга аччиқ ҳақиқатни айтишга мажбур бўлдим. Барча касаллик ва бахтсизлик сабаби фақат ичкилик эканлиги, муолажани аввало шу дардни даволашдан бошлаш лозимлигини таъкидладим. Шифо топиш йўлларини тушунтирдим.

Яна бир шундай воқеа рўй берди. Шаҳар касалхоналарининг бирида 30—35 ёшлардаги аёл ва унинг кичик ўғлига дуч келдим. Бола туғма тилсиз, оёқ-қўллари нимжонлиги учун тамоман ҳаракатсиз, муҳитни сезиш ҳислари ҳам, унга жавоб қайтариши ҳам жуда сust эди. Бегуноҳ фарзандининг шундай дардчил туғилиши сабаби айтиб ўтилганидек — ичкилик балоси. Бу оилада ота-она баравар ичкилик ичишаркан. «Саломат бўлайлик!» дея кўтарилган қадаҳлар уларга ногирон фарзанд туҳфа этган.

Спиртли ичимликларнинг огу, саломатлик кўшандаси, бахт ўгриси эканлиги ҳақида кўп ёзилган. Медицина илмининг тарихига назар ташлар эканмиз, ажойиб олимларимиз шаробнинг организмга зарарини қайта-қайта таъкидлашганининг гувоҳи бўламиз. Абу Али ибн Сино ўзининг ўлмас «Тиб қонунлари» китобида одам аъзоларининг тузилиши, турли касаллик сабабларини ёритар экан, сурункасига истеъмол қилинган шароб киши организмини ҳалокатга элтувчи, наслсизлик ёки нимжон зурриёт сабабчиси эканлигини алоҳида таъкидлаб ўтган. Улуғ рус физиологи, академик И. П. Павлов: «Ичкиликнинг асосий зарари у ҳақиқий дунёни сохталаштириб кўрсатишидадир», деб жуда ўринли фикр билдирган.

Организмда ичкилик таъсирида жиддий ўзгаришлар содир бўлади. Юрак уриши тезлашади, қон томирлари кенгаяди. Натижада, бош мияда ҳам қон ҳаракати тезлашади. Вақтинча хушчаҳлик, сунъий хурсандчиликнинг ҳам боиси шунда. Лекин ичкиликнинг асосий иллати унинг заҳарли таъсири ва хавфли асоратидадир. Кейинги йилларда ўтказилган илмий текширишлар шуни кўрсатдики, бир марта ичилган ичкилик асорати қонда, тўқима ва ҳужайраларда 80 кун сақланиб қолади. Ичкилик юракка, жигар, миё, буйрак ва бошқа аъзоларга заҳарли таъсир қилади. Шунингдек, ичкиликни инсоннинг ирсият томирига урилган болта деб аташ ҳам жоиз. Қисқа муддатли қувонч, кайф кашф этган ичкилик эртами-кечми инсонни бебаҳо бахт — ота ва она бўлишлик бахтидан маҳрум этади ёки юқорида зикр этилганидек, нуқсонли фарзандлар туғилишига сабаб бўлади. Ичкилик нафақат аёлларга, ҳатто эркакларга ҳам жуда салбий таъсир кўрсатади.

Муттасил истеъмол қилинган ичкилик одамларда жинсий ҳужайралар тараққиётини бузади. Спиртли ичимликларга ружу қилиш, аввало онани, қолаверса ҳали дунёга келмаган бегуноҳ фарзандни ҳам турли касалликларга чалинтирмоги муқаррар. Барча аъзолар, тўқима ва ҳужайраларни заҳарлаб организмдаги нормал ҳаётий жараёнлар, наслдан-наслга ўтувчи ирсий омилларга салбий таъсир этади. Натижада туғилган фарзанд касалманд ёки ногирон бўлиши турган гап.

Кўп ичкилик истеъмол қилган беморларнинг аксарияти ўз ҳолатларини давосиз деб ўйлашади. Ваҳолонки, унинг давоси бор. Бу — бемордаги иродадир. Қисқа муддатли ҳузур-ҳаловатдан кечган, ўзини тия билган одам ичкиликка ружу қўйишдан батамом қутилиб кетиши ҳеч гап эмас. Яна шуни унутмаслик керакки, ҳар бир касалликни даволашдан кўра, унинг олдини олиш осон. Шундай экан, ичкиликбозлик умр заволи, ҳаёт оғусилигини ҳар бир киши туб моҳияти билан тушунмоги керак. Айниқса, ёшлар спиртли ичимликлардан ўзларини тиймоқлари лозим.

Қайси касбда ишламайлик — ҳар биримиз шу касофатга муккасидан кетган шахсларни ҳалокат ёқасидан тўхтатиб қололсак ёки ичкиликбозликка одатлана бошлаётган ёшларни ўз далилларимизга ишонтиролсак, аввало, уларга ҳаётда ўрнак бўлолсак, жамият олдида шарафли, ўта хайрли иш қилган бўлардик.

А. ОҚИЛОВ,
медицина фанлари доктори, профессор.

ТЕЛЕВИДЕНИЕ

БУГУН

МОСКВА-I. 9.00 — Время. 9.40 — П. Чайковский. 1-квартет. 10.10 — Одам қиёфасини ўзгартиради. Бадиий фильм. 1 ва 2-сериялар. 12.20 ва 15.00 — Янгиликлар. 15.20 — Ҳужжатли фильм. 16.10 — Горячилар, қаердасиз! 16.40 — Д. Фурманов. Чапаев. 18.25 — Мультфильмлар. 18.45 — Врач суҳбатлари. 19.15 — Дунё воқеалари. 19.30 — Концерт. 19.50 — Академик В. Ремисло. 20.20 — Одам қиёфасини ўзгартиради. Бадиий фильм. 1 ва 2-сериялар. 12.20 ва 15.00 — Янгиликлар. 15.20 — Ҳужжатли фильм. 16.10 — Горячилар, қаердасиз! 16.40 — Д. Фурманов. Чапаев. 18.25 — Мультфильмлар. 18.45 — Врач суҳбатлари. 19.15 — Дунё воқеалари. 19.30 — Концерт. 19.50 — Академик В. Ремисло. 20.20 — Одам қиёфасини ўзгартиради. Бадиий фильм. 3-серия. 21.30 — Время. 22.05 — Нима? Қаерда? Қачон? 23.25 — Дунё воқеалари.

МОСКВА-II. 9.00 — Гимнастика. 9.20 — Илмий-оммабоп фильм. 9.35 ва 13.10 — Отаоналар, Сизлар учун. 10.05 ва 12.05 — Немис тили. 10.35 ва 11.35 — Астрономия. 11.05 — Жамиятшунослик. 12.40 — Ўчмас у кунлар шуҳрати. 13.40 — География. 14.10 — Эльдорадони излаб. 15.00 — Совет тасвирий санъатида тарихий революцион мавзу. 15.30 — Табиатшунослик. 15.20 — Ўқув кўрсатуви. 16.20 — География. 16.50 ва 18.30 — Янгиликлар. 18.45 — Концерт. 19.05 — Совет Иттифоқига хизмат қиламан. 20.05 — Концерт. 20.30 — Хайрли тун, қичкинтойлар. 20.45 — Мотоспорт. 21.15 — Халқ оҳанглари. 21.30 — Время. 22.05 — Менинг кўчам. Бадиий фильм. 23.20 — Волейбол. ЦСКА — «Локомотив» (Х).

ТОШКЕНТ-I. 11.30 — Дилдан куйлаб, ўйна қуенаб. 12.30 — Кинопрограмма. 18.00 — Санд мўъжизалар мамлакатида. Телетеатр. 18.45 — Акробатика. Ўзбекистон чемпионати. 19.10 — Экиш агрегатлари мавсумга шай бўлсин. 19.30 — Ахборот. 19.45 — Фильм-концерт. 20.30 — Ахборот. 20.50 — Концерт. 21.30 — Время. 22.05 — Турмуш ва маданият. 22.40 — Думбил. Бадиий фильм.

ТОШКЕНТ-II 18.10 — Биология. 18.40 — Телефильм. 18.50 — Математика. 19.50 — Телефильм. 20.00 — Янгиликлар. 20.20 — Реклама. 20.40 — Эстетика асослари. 21.20 — Кахетия ҳақида сўз. 21.30 — Москва-II.

АДИО

БУГУН

БИРИНЧИ ПРОГРАММА. 8.30 — Ўзбек композиторларининг қўшиқлари. 9.30 — Совет Ўзбекистони: одамлар, ишлар, ва режалар. 11.15 — КПСС XXVI съезди ривожланган социализмнинг иқтисодий сиёсати ҳақида. 11.25 — Ёшлар ва студентлар учун концерт. 12.10 — Ўзбекистан индустриальный. 13.00 — Чорвадор. 14.00 — Табаррук замин. 19.25 — Концерт. 21.00 — Шеърият кечаси. 21.20 — Қишлоқ меҳнаткашлари учун концерт. 22.30 — Ҳайтарма ансамблининг солистлари ижро этади. 23.15 — Лирик концерт.

РЕКЛАММА ВА ЭЪЛОНЛАР

Республика кинофильмлар прокати конторасиз

КИНОТЕАТРЛАР ЭКРАНЛАРИГА ҚУЙИДАГИ ЯНГИ БАДИИЙ ФИЛЬМЛАРНИ ЧИҚАРДИ

«ЮЛДУЗ УЧИШИ»

Сценарий муаллифи ва постановкачи режиссёр — **ИГОРЬ ТАЛАНКИН.**

Ролларда: **ПЕТР ФЕДОРОВ, ДАРЬЯ МИХАЙЛОВА, ПЕТР ЮРЧЕНКОВ, ВЕРА ГЛАГОЛЕВА, АЛЛА ДЕМИДОВА** ва бошқалар қатнашадилар.

Фильм Виктор Астафьевнинг асари бўйича суратга олинган ва у замондошимиз маънавий қиёфасининг шаклланиши ҳақида ҳикоя қилади.

«МОСФИЛЬМ» КИНОСТУДИЯСИ МАҲСУЛОТИ.

«БЎЙРУҚ: ЎТ ОЧИЛМАСИН»

Фильм Георгий Марковнинг «Хинган устида бургутлар» повести асосида суратга олинган бўлиб, Забайкальеда 1941—45 йилларда содир бўлган воқеалар ҳақида ҳикоя қилади.

Сценарий муаллифлари — **Г. МАРКОВ, Э. ШИМ.**

Режиссёрлар — **Ю. ИВАНЧУК, В. ИСАКОВ.**

Ролларда: **В. БИРЮКОВ, Н. ИВАНОВ, А. ПОТАПОВ, Е. ГЕРАСИМОВ, Н. ГРИНЬКО** ва бошқалар қатнашадилар.

М. ГОРЬКИЙ НОМЛИ КИНОСТУДИЯ МАҲСУЛОТИ.

Ўзбекистон Компартияси Марказий Комитети нашриёти қошидаги 9-ПОЛИГРАФЧИЛАР БИЛИМ ЮРТИНИНГ ФИЛИАЛИ қуйидаги ихтисосликлар бўйича

ЎҚУВЧИЛАР ҚАБУЛ ҚИЛАДИ

қўлда ва машинада ҳарф терувчилар, юқори, чуқур ва ботиқ босма печатниклари, муқовачилар.

Ўқиш муддати — 1 йил.

Машғулотлар рус тилида олиб борилади.

Ўқишга ўрта маълумотли йигит ва қизлар қабул қилинади.

Ҳар ойда ўқувчиларга 70 сўм миқдорида стипендия берилади.

Бошқа жойдан келганлар ётоқхона билан, кейинчалик турар жой ва Тошкент шаҳрида доимий прописка билан таъминланадилар.

Ўқиш даври меҳнат стажига қўшиб ҳисобланади.

Машғулотлар — 1982 йил 15 февралда бошланади.

Ўқишни аъло баҳолар билан тугатганларга полиграфия олий ўқув юртларига киришда имтиёзлар берилади.

Кирувчилар қуйидаги ҳужжатларни топширадилар: паспорт, маълумоти тўғрисидаги ҳужжат, 286-формадаги медицина справкаси, турар жойидан справка, 3х4 см. ҳажмидаги 4 дона ва 4х6 см. ҳажмидаги 2 дона фотосурат.

Ҳужжатлар ҳар куни (шанба ва якшанбадан ташқари) соат 9.00 дан 17.00 гача қабул қилинади.

Мурожаат учун адрес: Тошкент шаҳри, «Правда Востока» кўчаси, 26-уй, кадрлар бўлими.

Театр

ҲАМЗА НОМЛИ ЎЗБЕК ДАВЛАТ АКАДЕМИК ДРАМА ТЕАТРИДА — 10/II да **Ғариблар**, 11/II да **Кузнинг биринчи куни**, 12/II да **Инқилоб тонги**, 13/II да **Шошма қуёш.**

МУҚИМИЙ НОМЛИ ЎЗБЕК ДАВЛАТ МУЗИКАЛИ ТЕАТРИДА — 10/II да **Хизматингизга тайёрмиз**, 11/II да **Ёшликда берган кўнгил**, 12/II да **Ишонмасанг, ўламан**, 13/II да **Хотинимнинг эри.**

ЎЗБЕК ДАВЛАТ «ЕШ ГВАРДИЯ» ДРАМА ТЕАТРИДА — 10/II да **Тиконсиз типратиконлар**, 11/II да **Гуноҳкор авлиё**, 12/II да **Мукофот**, 13/II да **Отасининг қизи.**

●

Ўзбекистон ССР Соғлиқни сақлаш министрлигининг ТОШКЕНТ ФАРМАЦЕВТИКА ИНСТИТУТИ марксизм-ленинизм кафедраси мудири (профессор, доцент) **вакант вазифасига**

КОНКУРС ЭЪЛОН ҚИЛАДИ

Конкурс муддати — 7 мартгача.

Мурожаат учун адрес: 700015, Тошкент шаҳри, 15-алоқа бўлими, Кафанов кўчаси, 35-уй, кадрлар бўлими.

Ўзбекистон ССР Моддий-техника таъминоти давлат комитетининг кекса ходими, республика минтақасидаги шахсий пенсионер, 1939 йилдан буён КПСС аъзоси, Ўзбекистон ССРда хизмат кўрсатган инженер

Иброҳим Исмоилович ЭРГАШЕВнинг

вафот этганлигини чуқур қайғу билан билдириб, марҳумнинг оила аъзоларига ва қариндошларига таъзия изҳор қиладилар.

Ўзбекистон ССР Телевидение ва радиоэшитириш давлат комитетининг республика радиоси коллективи адабий-драматик эшитиришлар Бош редакциясининг қичик редактори С. Сайдуллаевга отаси

Саидаҳмад САЙДУЛЛАЕВнинг

вафот этганлиги муносабати билан чуқур таъзия изҳор этади.

СССР Енгил саноат министрлигининг «Ўзэнерголегпром» корхонаси коллективи корхона директори Ж. Юсуповга отаси

Асил ЮСУПОВнинг

вафот этганлиги муносабати билан чуқур таъзия изҳор қилади.

СОВЕТ ЎЗБЕКИСТОНИ

Орган ЦК Компартии Узбекистана, Верховного Совета и Совета Министров Узбекской ССР.

Редакция адреси: 700000, Тошкент—П, Ленин кўчаси, 41

ТЕЛЕФОНЛАР: редактор — 33-65-45, 32-53-04; редактор ўринбосарлари — 33-06-83, 32-55-04, 33-44-55, 32-55-05; масъул секретарь — 33-79-14, 32-53-05; секретариат — 33-72-83, 32-53-08, 32-54-11; БЎЛИМЛАР: партия турмуши — 33-34-69, 32-53-97, 32-57-19; марксизм-ленинизм назарияси пропагандаси — 32-55-70, коммунистик тарбия — 32-54-29; халқ хўжалиги — 32-54-14; саноат, транспорт ва капитал қурилиши — 33-47-80, 32-53-14, 32-54-09; қишлоқ хўжалиги — 33-76-04, 32-53-15, 32-53-70; адабиёт ва санъат — 33-20-36, 32-54-35, 32-55-16; совет қурилиши — 32-57-20, 32-54-18; фан, мактаб ва олий ўқув юртлари — 33-44-51, 32-57-21, 32-54-24; ахборот ва спорт — 33-14-24, 32-55-17, 32-54-26, 32-54-27; хатлар ва оммавий ишлар — 33-21-43, 32-53-16, 32-53-20, 33-35—53, 32-54-13; иллюстрация — 32-57-22, стенографистка — 33-73-43; 32-54-05; жамоатчилик қабулхонаси — 32-54-16; эълонлар бўлими — 33-81-42; ОВЛАСТЬ МУҲБИРЛАРИ: ҚҚАССР — 2-42-62; Тошкент — 32-53-20; Самарқанд — 6-48-35; Сирдарё — 2-05-27; Сурхондарё — 3-92-36; Хоразм — 5-51-24; Бухоро — 3-31-42; Қашқадарё — 61-35; Фарғона — 4-20-84; Наманган — 6-70-78; Андижон — 4-48-85; Жиззах — 2-31-66. Нашриёт диспетчери — 32-78-94; Нашриёт телефон станциясининг навбатчиси — 33-90-50.

Р 02780. Ўзбекистон Компартияси Марказий Комитети нашриёти-нинг Меҳнат Қизил Байроқ орденли босмахонаси. Тошкент шаҳри. ИНДЕКС 64583. А. — 34. 8