БУТУН ДУНЁ ПРОЛЕТАРЛАРИ, БИРЛАШИНГИЗ!

СОВЕТ ЎЗБЕКИСТОНИ

ЎЗБЕКИСТОН КП МАРКАЗИЙ КОМИТЕТИ, ЎЗБЕКИСТОН ССР ОЛИЙ СОВЕТИ ВА МИНИСТРЛАР СОВЕТИ ОРГАНИ

ГАЗЕТА 1918 ЙИЛ 21 ИЮНДАН ЧИКА БОШЛАГАН • № 104 (18.282). • Сешанба 1982 йил, 4 май • Баҳоси 3 тийин.

КПСС МАРКАЗИЙ КОМИТЕТИДА

КПСС Марказий Комитети «Харьков области қурилиш, монтаж, лойиҳа ташкилотлари ҳамда трактор ва қишлоқ хўжалик машинасозлиги корхоналари коллективларининг 1982 йилда СССР ташкил этилганлигининг 60 йиллиги шарафига капитал қурилиш планларини, ишлаб чиқариш қувватларини ишга туширишни ва ўзлаштириш, уй-жой ва маданий-маиший объектларни фойдаланишга топшириш юзасидан белгиланган топшириқларни муддатидан илгари бажариш учун социалистик мусобакани авж олдириш борасидаги ташаббуси тўғрисида» қарор қабул қилди.

Қарорда Украина ССР Саноат қурилиши министрлиги «Харьковпромстрой» ва «Харьковжилстрой» комбинатлари қурилиш ҳамда монтаж ташкилотлари, «С. Оржоникидзе номли Харьков трактор заводи» ишлаб чиқариш бирлашмаси, Харьковдаги «Серп и молот» моторсозлик ишлаб чиқариш бирлашмаси, Харьковдаги трактор моторлари заводи, Улуғ Октябрь социалистик революциясининг 60 йиллиги номидаги Купянск қўйиш заводи, КПСС XXVI съезди номидаги Чугуев ёқилғи аппаратлари заводи, Дергачев

(Давоми иккинчи бетда).

КПСС МАРКАЗИЙ КОМИТЕТИ ВА СССР МИНИСТРЛАР СОВЕТИДА

КПСС Марказий Комитети билан СССР Министрлар Совети «1982 йилда ҳосил йиғиштириб олишни ва қишлоқ хўжалик маҳсулотлари тайёрлашни ҳамда 1982—83 йил даврида чорва қишловини муваффақиятли ўтказишни таъминлашга доир қўшимча тадбирлар тўғрисида» қарор қабул қилдилар.

КПСС Марказий Комитети билан СССР Министрлар Совети ҳосил йиғиштириб олишни ва қишлоқ хўжалик маҳсулотлари тайёрлашни ўз вақтида ўтказиш ва чорва қишловини муваффақиятли ўтказиш мақсадида иттифоқдош республикалар Компартиялари Марказий Комитетлари ва Министрлар Советлари, СССР Қишлоқ хўжалиги министрлиги, СССР Мева-сабзавот хўжалиги министрлиги, СССР Мелиорация ва сув хўжалиги министрлиги, СССР Қишлоқ хўжалиги ишлаб чиқариш техника таъминоти давлат комитети, СССР Тайёрлаш министрлиги, СССР Озиқ-овқат саноати министрлиги, Центросоюз, ўлка, область ва район партия комитетлари, автоном республикаларнинг Министрлар Советлари ҳамда халқ депутатлари маҳаллий Советларининг ижроия комитетлари, маҳаллий қишлоқ хўжалик органлари, колхозлар, совхозлар ва тайёрлов ташкилотларининг раҳбарлари зиммасига колхозлар, совхозлар ва тайёрлов ташкилотлари 1982 йилда ҳосилни йиғиштириб олишга, қишлоқ хўжалик маҳсулотларини тайёрлашга ўз вақтида ҳозирлик кўришларини таъминлаш, шунингдек 1982-83 йил даврида чорва қишловини муваффақиятли ўтказиш мажбуриятини юклади. Бунинг учун:

— ўрим техникаси ва юк ташиш воситалари ремонтининг суръатларини жадаллаштириш, шу тариқа ҳосил ўрими бошланишидан камида икки ҳафта олдин мазкур техникани шай ҳолатга келтириш, техника ремонтининг сифатига алоҳида эътибор бериш юзасидан конкрет тадбирлар ишлаб чиқилиб, амалга оширилсин. Шу мақсадда колхозлар, совхозларнинг ҳамда СССР Қишлоқ хўжалиги ишлаб чиқариш-техника таъминоти давлат комитети корхоналари ремонт устахоналарининг қувватларидан тўла-тўкис фойдаланиш, уларнинг ишини икки сменада ташкил этиш таъминлансин. Зарурат туғилган тақдирда саноат корхоналарининг ишчилари ремонт ишларига жалб этилсин;

— СССР Қишлоқ хўжалиги ишлаб чиқариш-техника таъминоти давлат комитетининг ташкилотларида, колхоз ва совхозларда уселлар, агрегатлар ва эҳтиёт қисмларнинг зарур миқдорлари айирбошлаш фонди вужудга келтирилсин, техникавий хизматнинг доимий ва кўчма воситалари тайёрлансин, диспетчерлик алоқасининг пухта ишлаши таъминлансин, чорвачилик биноларини, озуқа цехлари, омборхоналар, силос ва сенаж бостирладиган хоналар, қуритиш цехлари ва шу иншоотларнинг асбоб-ускуналари ўз вақтида ремонт қилиниши учун зарур чоралар кўрилсин;

— қишлоқ хўжалик маҳсулотларини йиғиштириб олиш ҳамда тайёрлов пунктларига ва асраш жойларига ташиш вақтида шу маҳсулотларнинг нобуд бўлишига йўл қўймаслик тадбирлари ишлаб чиқилиб, амалга оширилсин;

— хўжаликлар машина-трактор агрегатлари ва комбайнларнинг икки сменада ишлатилишини таъминлайдиган машинист-тракторчилар билан мустаҳкамлансин, механизаторларнинг малакасини ошириш, колхоз ва совхозларда техникадан фойдаланишнинг илғор усулларини жорий этиш, ўрим-йиғим ишларини ўрим-транспорт комплекслари (отрядлари)ни қўлланиш асосида ташкил этиш таъминлансин, қишлоқ хўжалиги механизаторларининг энг юксак меҳнат унумдорлигига, ишларнинг сифати юқори бўлишига ва ўрим машиналарининг қувватидан максимал фойдаланишга эришиш учун социалистик мусобақа кенг авж олдирилсин;

— ҳосил йиғиштириб олиш ва қишлоқ хўжалик маҳсулотлари тайёрлаш даврида хўжаликларда умумий овқатланишни, маданий-маиший ва медицина хизматини лозим даражада ташкил этиш таъминлансин;

— ҳар бир хўжаликда кўпроқ бузоқ, чўчқа боласи, қўзи, шунингдек жўжа олиниши, жамоат подасини зарур даражада кўпайтириш, давлатга чорвачилик маҳсулотлари сотиш юзасидан олинган мажбуриятларни бажариш ҳамда колхозчиларга, ишчи ва хизматчиларга боқиб семиртириш учун чўчқа боласи ва жўжалар сотишни анча кўпайтириш тадбирлари комплекси ишлаб чиқилиб, амалга оширилсин;

— қишловга қолдирилган жами чорва молларнинг ветеринария жиҳатдан текширилиши ҳамда молларнинг касалга чалиниши олдини олиш соҳасидаги ветеринария-профилактика тадбирлари комплекси ўтказилиши 1982 йил 1 ноябргача тугаллансин.

Иттифоқдош республикалар Компартиялари Марказий Комитетлари билан Министрлар Советларига, ўлка, область ва район партия комитетларига, автоном республикаларнинг Министрлар Советларига ва халқ депутатлари маҳаллий Советларининг ижроия комитетларига, касаба союз ва комсомол органларига 1982 йил ҳосилини муваффақиятли равишда ўриб-йиғиб олишга, қишлоқ хўжалик маҳсулотларини тайёрлашга ва чорва қишловига ҳозирлик кўришга қаратилган оммавий-сиёсий ишларни ўз вақтида авж олдириш топширилди. Коммунистларнинг, маҳаллий Советлар депутатларининг, касаба союз ва комсомол активларининг, халқ контролёрларининг ишлаб чиқариш ҳал қилувчи участкаларига тўғри жойлаштирилиши ва уларнинг иши яхши ташкил этилиши таъминлансин. ҳосилни тўла равишда сақлаб қолиш, тез ташиб олиш ва сифатли қайта ишлаш йўлидаги кураш ишида уларнинг роли ва масъулияти оширилсин.

Қишлоқ хўжалик экинлари ҳосилини вужудга келаётган шароитларга қараб тезроқ йиғиштириб олиш учун СССР Қишлоқ хўжалиги министрлиги, СССР Қишлоқ хўжалиги ишлаб чиқариш-техника таъминоти давлат комитети ва Темир йўллар министрлиги иттифоқдош республикаларнинг Министрлар Советлари билан келишиб, 1982 йил майавгустида ўрим-йиғим техникасини етказиб бериш муддатларини ўзгартиришларига ҳамда зарур бўлиб қолган ҳолларда Қозоғистон ССРга ва РСФСРнинг қўрик районларига ҳосил ўрими, даврида бошқа иттифоқдош республикалардан тажрибали комбайнчиларни юборишларига рухсат берилди.

СССР Госснаби, СССРнинг ўрим-йиғим ва бошқа қишлоқ хўжалик машиналари, автомобиллар, трактор прицеплари, уларнинг запас қисмлари, аккумуляторлар, металл маҳсулотлар ва комплектлаш буюмлари, резинатехника ва электр-техника маҳсулотлари, асбоб-ускуналар ва ишлаб чиқаришга керак бўладиган бошқа материаллар ишлаб чиқарадиган министрликлари ва идораларига 1982 йилда уларни қарорда белгиланган миқдорларда ва муддатларда тайёрлаб, қишлоқ хўжалигига ва сув хўжалигига етказиб беришни таъминлаш таклиф қилинди.

Саноат министрликлари ва идораларига қишлоқ хўжалик машиналарини, тракторларнинг, автомобилларнинг, ўрим-йиғим машиналарининг, трактор прицеплари запас қисмларини, шунингдек ёнилғи-мойлаш ва бошқа материалларни қўшимча равишда тайёрлаб, қишлоқ хўжалигига етказиб бериш топшириғи белгиланди.

Иттифоқдош республикаларнинг Министрлар Советларига, СССР Қишлоқ хўжалиги ишлаб чиқариш-техника таъминоти давлат комитетининг ташкилотларида, колхоз ва совхозларда уселлар, агрегатлар ва эҳтиёт қисмларнинг зарур миқдорлари айирбошлаш фонди вужудга келтирилсин, техникавий хизматнинг доимий ва кўчма воситалари тайёрлансин, диспетчерлик алоқасининг пухта ишлаши таъминлансин, чорвачилик биноларини, озуқа цехлари, омборхоналар, силос ва сенаж бостирладиган хоналар, қуритиш цехлари ва шу иншоотларнинг асбоб-ускуналари ўз вақтида ремонт қилиниши учун зарур чоралар кўрилсин;

— қишлоқ хўжалик маҳсулотларини йиғиштириб олиш ҳамда тайёрлов пунктларига ва асраш жойларига ташиш вақтида шу маҳсулотларнинг нобуд бўлишига йўл қўймаслик тадбирлари ишлаб чиқилиб, амалга оширилсин;

— хўжаликлар машина-трактор агрегатлари ва комбайнларнинг икки сменада ишлатилишини таъминлайдиган машинист-тракторчилар билан мустаҳкамлансин, механизаторларнинг малакасини ошириш, колхоз ва совхозларда техникадан фойдаланишнинг илғор усулларини жорий этиш, ўрим-йиғим ишларини ўрим-транспорт комплекслари (отрядлари)ни қўлланиш асосида ташкил этиш таъминлансин, қишлоқ хўжалиги механизаторларининг энг юксак меҳнат унумдорлигига, ишларнинг сифати юқори бўлишига ва ўрим машиналарининг қувватидан максимал фойдаланишга эришиш учун социалистик мусобақа кенг авж олдирилсин;

— ҳосил йиғиштириб олиш ва қишлоқ хўжалик маҳсулотлари тайёрлаш даврида хўжаликларда умумий овқатланишни, маданий-маиший ва медицина хизматини лозим даражада ташкил этиш таъминлансин;

— ҳар бир хўжаликда кўпроқ бузоқ, чўчқа боласи, қўзи, шунингдек жўжа олиниши, жамоат подасини зарур даражада кўпайтириш, давлатга чорвачилик маҳсулотлари сотиш юзасидан олинган мажбуриятларни бажариш ҳамда колхозчиларга, ишчи ва хизматчиларга боқиб семиртириш учун чўчқа боласи ва жўжалар сотишни анча кўпайтириш тадбирлари комплекси ишлаб чиқилиб, амалга оширилсин;

— қишловга қолдирилган жами чорва молларнинг ветеринария жиҳатдан текширилиши ҳамда молларнинг касалга чалиниши олдини олиш соҳасидаги ветеринария-профилактика тадбирлари комплекси ўтказилиши 1982 йил 1 ноябргача тугаллансин.

Иттифоқдош республикалар Компартиялари Марказий Комитетлари билан Министрлар Советларига, ўлка, область ва район партия комитетларига, автоном республикаларнинг Министрлар Советларига ва халқ депутатлари маҳаллий Советларининг ижроия комитетларига, касаба союз ва комсомол органларига 1982 йил ҳосилини муваффақиятли равишда ўриб-йиғиб олишга, қишлоқ хўжалик маҳсулотларини тайёрлашга ва чорва қишловига ҳозирлик кўришга қаратилган оммавий-сиёсий ишлари ўз вақтида авж олдириш топширилди. Коммунистларнинг, маҳаллий Советлар депутатларининг, касаба союз ва комсомол активларининг, халқ контролёрларининг ишлаб чиқариш ҳал қилувчи участкаларига тўғри жойлаштирилиши ва уларнинг иши яхши ташкил этилиши таъминлансин. ҳосилни тўла равишда сақлаб қолиш, тез ташиб олиш ва сифатли қайта ишлаш йўлидаги кураш ишида уларнинг роли ва масъулияти оширилсин.

Қишлоқ хўжалик экинлари ҳосилини вужудга келаётган шароитларга қараб тезроқ йиғиштириб олиш учун СССР Қишлоқ хўжалиги министрлиги, СССР Қишлоқ хўжалиги ишлаб чиқариш-техника таъминоти давлат комитети ва Темир йўллар министрлиги иттифоқдош республикаларнинг Министрлар Советлари билан келишиб, 1982 йил майавгустида ўрим-йиғим техникасини етказиб бериш муддатларини ўзгартиришларига ҳамда зарур бўлиб қолган ҳолларда Қозоғистон ССРга ва РСФСРнинг қўрик районларига ҳосил ўрими, даврида бошқа иттифоқдош республикалардан тажрибали комбайнчиларни юборишларига рухсат берилди.

СССР Госснаби, СССРнинг ўрим-йиғим ва бошқа қишлоқ хўжалик машиналари, автомобиллар, трактор прицеплари, уларнинг запас қисмлари, аккумуляторлар, металл маҳсулотлар ва комплектлаш буюмлари, резинатехника ва электр-техника маҳсулотлари, асбоб-ускуналар ва ишлаб чиқаришга керак бўладиган бошқа материаллар ишлаб чиқарадиган министрликлари ва идораларига 1982 йилда уларни қарорда белгиланган миқдорларда ва муддатларда тайёрлаб, қишлоқ хўжалигига ва сув хўжалигига етказиб беришни таъминлаш таклиф қилинди.

Саноат министрликлари ва идораларига қишлоқ хўжалик машиналарини, тракторларнинг, автомобилларнинг, ўрим-йиғим машиналарининг, трактор прицеплари запас қисмларини, шунингдек ёнилғи-мойлаш ва бошқа материалларни қўшимча равишда тайёрлаб, қишлоқ хўжалигига етказиб бериш топшириғи белгиланди.

Иттифоқдош республикаларнинг Министрлар Советларига, СССР Қишлоқ хўжалиги ишлаб чиқариш-техника таъминоти давлат комитетининг ташкилотларига, колхоз ва совхозларда уселлар, агрегатлар ва эҳтиёт қисмларнинг зарур миқдорлари айирбошлаш фонди вужудга келтирилсин, техникавий хизматнинг доимий ва кўчма воситалари тайёрлансин, диспетчерлик алоқасининг пухта ишлаши таъминлансин, чорвачилик биноларини, озуқа цехлари, омборхоналар, силос ва сенаж бостирладиган хоналар, қуритиш цехлари ва шу иншоотларнинг асбоб-ускуналари ўз вақтида ремонт қилиниши учун зарур чоралар кўрилсин;

— қишлоқ хўжалик маҳсулотларини йиғиштириб олиш ҳамда тайёрлов пунктларига ва асраш жойларига ташиш вақтида шу маҳсулотларнинг нобуд бўлишига йўл қўймаслик тадбирлари ишлаб чиқилиб, амалга оширилсин;

— хўжаликлар машина-трактор агрегатлари ва комбайнларнинг икки сменада ишлатилишини таъминлайдиган машинист-тракторчилар билан мустаҳкамлансин, механизаторларнинг малакасини ошириш, колхоз ва совхозларда техникадан фойдаланишнинг илғор усулларини жорий этиш, ўрим-йиғим ишларини ўрим-транспорт комплекслари (отрядлари)ни қўлланиш асосида ташкил этиш таъминлансин, қишлоқ хўжалиги механизаторларининг энг юксак меҳнат унумдорлигига, ишларнинг сифати юқори бўлишига ва ўрим машиналарининг қувватидан максимал фойдаланишга эришиш учун социалистик мусобақа кенг авж олдирилсин;

— ҳосил йиғиштириб олиш ва қишлоқ хўжалик маҳсулотлари тайёрлаш даврида хўжаликларда умумий овқатланишни, маданий-маиший ва медицина хизматини лозим даражада ташкил этиш таъминлансин;

— ҳар бир хўжаликда кўпроқ бузоқ, чўчқа боласи, қўзи, шунингдек жўжа олиниши, жамоат подасини зарур даражада кўпайтириш, давлатга чорвачилик маҳсулотлари сотиш юзасидан олинган мажбуриятларни бажариш ҳамда колхозчиларга, ишчи ва хизматчиларга боқиб семиртириш учун чўчқа боласи ва жўжалар сотишни анча кўпайтириш тадбирлари комплекси ишлаб чиқилиб, амалга оширилсин;

— қишловга қолдирилган жами чорва молларнинг ветеринария жиҳатдан текширилиши ҳамда молларнинг касалга чалиниши олдини олиш соҳасидаги ветеринария-профилактика тадбирлари комплекси ўтказилиши 1982 йил 1 ноябргача тугаллансин.

Иттифоқдош республикалар Компартиялари Марказий Комитетлари билан Министрлар Советларига, ўлка, область ва район партия комитетларига, автоном республикаларнинг Министрлар Советларига ва халқ депутатлари маҳаллий Советларининг ижроия комитетларига, касаба союз ва комсомол органларига 1982 йил ҳосилини муваффақиятли равишда ўриб-йиғиб олишга, қишлоқ хўжалик маҳсулотларини тайёрлашга ва чорва қишловига ҳозирлик кўришга қаратилган оммавий-сиёсий ишлари ўз вақтида авж олдириш топширилди. Коммунистларнинг, маҳаллий Советлар депутатларининг, касаба союз ва комсомол активларининг, халқ контролёрларининг ишлаб чиқариш ҳал қилувчи участкаларига тўғри жойлаштирилиши ва уларнинг иши яхши ташкил этилиши таъминлансин. ҳосилни тўла равишда сақлаб қолиш, тез ташиб олиш ва сифатли қайта ишлаш йўлидаги кураш ишида уларнинг роли ва масъулияти оширилсин.

Қишлоқ хўжалик экинлари ҳосилини вужудга келаётган шароитларга қараб тезроқ йиғиштириб олиш учун СССР Қишлоқ хўжалиги министрлиги, СССР Қишлоқ хўжалиги ишлаб чиқариш-техника таъминоти давлат комитети ва Темир йўллар министрлиги иттифоқдош республикаларнинг Министрлар Советлари билан келишиб, 1982 йил майавгустида ўрим-йиғим техникасини етказиб бериш муддатларини ўзгартиришларига ҳамда зарур бўлиб қолган ҳолларда Қозоғистон ССРга ва РСФСРнинг қўрик районларига ҳосил ўрими, даврида бошқа иттифоқдош республикалардан тажрибали комбайнчиларни юборишларига рухсат берилди.

СССР Госснаби, СССРнинг ўрим-йиғим ва бошқа қишлоқ хўжалик машиналари, автомобиллар, трактор прицеплари, уларнинг запас қисмлари, аккумуляторлар, металл маҳсулотлар ва комплектлаш буюмлари, резинатехника ва электр-техника маҳсулотлари, асбоб-ускуналар ва ишлаб чиқаришга керак бўладиган бошқа материаллар ишлаб чиқарадиган министрликлари ва идораларига 1982 йилда уларни қарорда белгиланган миқдорларда ва муддатларда тайёрлаб, қишлоқ хўжалигига ва сув хўжалигига етказиб беришни таъминлаш таклиф қилинди.

Саноат министрликлари ва идораларига қишлоқ хўжалик машиналарини, тракторларнинг, автомобилларнинг, ўрим-йиғим машиналарининг, трактор прицеплари запас қисмларини, шунингдек ёнилғи-мойлаш ва бошқа материалларни қўшимча равишда тайёрлаб, қишлоқ хўжалигига етказиб бериш топшириғи белгиланди.

Иттифоқдош республикаларнинг Министрлар Советларига, СССР Қишлоқ хўжалиги ишлаб чиқариш-техника таъминоти давлат комитетининг ташкилотларида

КПСС МАРКАЗИЙ КОМИТЕТИ ВА СССР МИНИСТРЛАР СОВЕТИДА

(Боши биринчи бетда).

Иттифоқдош республикаларнинг Министрлар Советларига 1982 йил ҳосилини йиғиштириб олишга барча корхоналар, муассасалар ва ташкилотларнинг асосий ишлаб чиқаришга зарар етказмай уларнинг автомобилларини ва бортли автомобиль прицепларини шоферлар ва ремонт воситалари билан бирга жалб этишларига изоат берилди, тасдиқланган рўйхатдаги министрликлар ва идораларнинг автомобиллари бундан мустасноси.

Дон, бошқа қишлоқ хўжалик маҳсулотлари ташишда юк автомобилларининг кечаю кундуз ишлатилишини ташкил қилиш, зарурат туғилган тақдирда халқ хўжалигининг бошқа тармоқларидан шоферлар жалб этиш зарур деб топилди.

Дон, бошқа қишлоқ хўжалик маҳсулотлари, силос ва сенаж массаси ҳамда бошқа турдаги ем-хашак ташиш учун командировка қилинган автомобиль шоферлари, ремонт ишчилари, механиклар, алмаштириладиган бошқаларни ва автомобиль хўжаликлари директорларининг, шунингдек колхозлар, хўжаликлараро корхоналар ва ташкилотлар автомобиллари шоферларининг асосий иш жойидаги ўртача иш ҳақи 75 процентда, аммо тариф ставкаси (оклади)дан кам бўлмаган иш ҳақи бутун командировка даврида сақланиб қолиши (кўпда туғилди. Шу сабабли командировка қилинган ҳодимларга суткалик ҳақ ва квартира ҳақи тўланмайди.

Кўп юк тортадиган автомобилларда ва прицепли автомобилларда (автопоездларда) 1982 йил дон ҳосили ва бошқа қишлоқ хўжалик маҳсулотлари ташишда ишловчи шоферлар учун тариф ставкасининг 25 процентга миқдорида қўшимча мукофот белгиланди. Мукофот ҳар сменадаги иш натижаларига қараб белгиланган иш ҳақти мобайнида смена топшиғини бажарган тақдирда ёзилади.

Автомобиль шоферларини мукофотлаш юзасидан илгари белгиланган тадбирларга қўшимча равишда иттифоқдош республикалар Министрлар Советларига 1982 йилда комбайнлардан ва тайёрлов пунктларига дон ва қанд лавлагини икки сменада (бир автомобилда икки шофер) ташишда ишлаган автомобилларнинг шоферлари шу автомобилларнинг суткасига камида 20 соат узлуксиз ишлашини таъминлаганлиги учун уларга тариф ставкасининг 20 процентга миқдорида мукофот берилсин. РСФСРнинг Ноқоратупроқ зонаси, Сибирь, Урал, Қуйи ва Ўрта Волга районларида ва Қозоғистон ССР-нинг қўриқ районларида эса дон ташишда ишловчи шоферлари тариф ставкасининг 40 процентга миқдорида мукофотланиб жорий этишларига изоат берилди. Мукофотлар суткалик иш натижаларига қараб суткалик топшириқ бажарилган тақдирда ва автомобиль кейинги суткаларда ишлатиш учун соз ҳолатда топширилган тақдирда ёзилади.

Шоферлар қайси корхона ва ташкилотга командировка қилинган бўлса, уларга мукофотларни шу корхона ва ташкилотлар тўлайди. Бунда смена топширигининг миқдори колхоз ва совхозларда автомобиль ҳайдовчилар учун белгиланган смена топшириғи миқдорини белгилаш тартибига мувофиқ белгиланади.

Комбайнларда ва бошқа ўрим-йиғим агрегатларида дон ва дуккакли дон экиладиган тракторларнинг ва машиналарнинг фойдаланиш учун яроқсиз ерларда қўлда пичан тайёрлашда машғул бўлган ходимларга пичанниг 50 процентигача бўлган қисмини (бепул) тақсимлаш ҳуқуқи берилди.

Ҳосилни қисқа муддатларда ва ҳеч нобуд қилмай йиғиштириб олишдан ўрим-транспорт комплекслари (отрядлари) ходимларининг моддий манфаатдорлигини кучайтириш мақсадида иттифоқдош республикаларнинг Министрлар Советларига 1982 йилда совхозларда ва бошқа давлат қишлоқ хўжалик корхоналарида комплекслар (отрядлар) ходимларининг меҳнатига комбайнларда ёки бошқа ўрим-йиғим агрегатларида ишловчи тракторчи-машинистларнинг ўртача ҳақиқий иш ҳақига қараб (класс учун тўланадиган қўшимча ҳақни ҳисобга олмай) ҳақ тўлашларига изоат берилди. Созловчи мастерларнинг ўрим-йиғим агрегатларига техника ҳизмати кўрсатувчи ишчиларнинг ҳамда комплекс (отряд) составидаги бошқа ишларда машғул бўлган тракторчи-машинистларнинг иш ҳақи миқдори шу ходимлар учун белгиланган тариф ставкалари билан ўрим-йиғим агрегатида ишловчи тракторчи-машинистнинг тариф ставкаси ўртасидаги нисбатга асосланиб белгиланади.

Иттифоқдош республикаларнинг Министрлар Советларига 1982 йилда колхоз ва совхозлардаги ишинг зиг доларб пайтларида қишлоқ хўжалиги ишларига ҳамда галла қабул қилиш корхоналарида ва лавлаги қабул қилиш пунктларида ишлаш учун шаҳарларнинг, ишчи поселкалари ва қишлоқ аҳоли пунктларининг меҳнатга лаёқатли аҳолисини, шунингдек саноат, транспорт корхоналари ва бошқа корхоналардан, муассасалар ва ташкилотлардан ишчиларни, тракторчи - машинистларни, бошқа механизаторларни ҳамда автомобиль шоферларини жалб этишларига изоат берилди, қарорда кўрсатилган автомобиль корхоналарининг ишчилари, механизаторлари ва шоферлари бундан мустасноси.

Ўрим-йиғим ишларига жалб этилган ишчи ва хизматчиларнинг асосий иш жойидаги ўртача иш ҳақининг 50 проценти сақланиб қолади, деб белгилаб қўйилди. Шу сабабли уларга суткалик ҳақ ва квартира ҳақи тўланмайди.

Иттифоқдош республикаларнинг Министрлар Советларига 1982 йилда бошқа республикаларнинг, ўлка ва областларнинг, шунингдек республика, ўлка, область доирасидаги бошқа районларнинг колхоз ва совхозларига ўрим-йиғим ишлари учун борадиган тракторчи-машинистлар ва бошқа механизаторларнинг вақтинчалик иш жойига бориш ва қайтиш ҳақини тўлашларига ҳамда йўлда бўлган вақти учун ва колхоз ёки совхозга келгандан кейин дастлабки 3 кун учун ўртача иш ҳақини беришларига рухсат этилди. Бу ходимларнинг асосий иш жойидаги ўртача иш ҳақининг 75 проценти сақланиб қолади, деб белгиланди. Шу сабабли командировка қилинган механизаторларга суткалик ҳақ ва квартира ҳақи тўланмайди.

Командировка қилинган механизаторларнинг меҳнатига совхозларда амал қиладиган нормалар ва расценкалар қараб ҳақ тўлаш, шунингдек бошқа хўжаликларга ҳосил ўрим-йиғимига юборилган тракторчи-машинистлар ва автомобиль шоферларининг иш вақтини ҳақ тўланадиган отпуска олиш ҳуқуқини берадиган меҳнат иштироки минимуми бажарилишига қўшиш колхозларга тавсия этилди.

Иттифоқдош республикаларнинг Министрлар Советларига мамлакатнинг бошқа районларига ем-хашак тайёрлашга юборилиадиган умумий фойдаланишдаги транспорт автомобиль хўжаликларининг, СССР Қишлоқ хўжалиги ишлаб чиқариш-техника таъминоти давлат комитети корхоналари ва ташкилотларининг, совхозларнинг ва бошқа давлат қишлоқ хўжалик корхоналарининг тракторчи-машинистларини ва автомобиль шоферларини учун суткалик ҳақ ва квартира ҳақи ўрнига ҳосил ўрим-йиғимида қўлланиладиган асосий иш жойидаги меҳнатга ҳақ тўлаш ва ўртача иш ҳақининг 75 процентини тўлаш тартибини қўллаганишларига изоат берилди.

РСФСР Министрлар Совети билан Қозоғистон ССР Министрлар Советига колхозларга, совхозларга ва бошқа давлат қишлоқ хўжалик корхоналарига РСФСР ва Қозоғистон ССРнинг қўриқ районларига ҳосил ўрим-йиғими учун келган ҳамда шу районларда комбайнларда ишлаш мавсум нормасини бажарган тракторчи-машинистларга ва тракторчи-машинистларнинг ёрдамчиларига 10 центнергача мавсум нормасини бажармаганларга эса совхоз директори ва колхоз правленеси ихтиёрига кўра, комбайнларда ишлаш мавсум нормаси бажарилишига қараб камроқ миқдорда давлат харид нархларида нақд пулга дон сотишга рухсат этиш ҳуқуқи берилди.

Совхозларга ва бошқа давлат қишлоқ хўжалик корхоналарига 1982 йилда қузги экин экиладиган ерларни ҳайдашда ва қузги экин экишда, шунингдек эрта шудгор кўтаришда машғул бўлган тракторчи-машинистларга қарорда белгиланган миқдорларда дон сотишларига изоат берилди.

Дон қабул қилиш муддатларини қисқартириш мақсадида РСФСР Министрлар Совети билан Қозоғистон ССР Министрлар Советига дон топшириш бошланганидан то 1982 йил 1 декабригача қўриқ ер районларидаги элеваторларда ва галла қабул қилиш пунктларидаги юк ташувчи ишчиларга бажарилган ишларнинг жами ҳажми учун иш нормаси 100 процентдан 105 процентгача бажарилган тақдирда 15 процент оширилган расценкалар бўйича, иш нормаси 105 процентдан 110 процентгача бажарилган тақдирда 30 процент, иш нормаси 110 процентдан ортиқ бажарилган тақдирда 50 процент оширилган расценкалар бўйича меҳнат ҳақи тўлаш ҳуқуқи берилди.

СССР Давлат банкига истисно тарзида, айрим колхозлар ва совхозларга ҳамда бошқа давлат қишлоқ хўжалиги ва тайёрлов корхоналарига ўрим-йиғим техникаси ҳақини тўлаш, чорвачилик фермалари машина-ускуналарига техникавий хизмат қилиш пунктларини, автомобиллар ва тракторлар турадиган очиқ жойларни, дон қуритиш пунктларини, усти ёпиқ хирмонларни, донхоналарни ҳамда дон асраладиган майдончаларни, мева-сабзавот маҳсулотини қабул қилиш ва саралаш учун омборлар, бостирмалар ва пунктларни, эҳтиёт қисмлар омборларини, гаражларни, шунингдек қишлоқ хўжалик техникасини йиғувчи цехларни қуриш ҳамда реконструкция қилиш чиқимларини тўлаш учун узоқ муддатли кредит беришга рухсат этилди.

Иттифоқдош республикаларнинг Министрлар Советларига, истисно тариқасида, 1982 йилда жуда қаттиқ зарурат туғилган тақдирда олий ўқув юртларининг студентларини (биринчи ва битирувчи курслардан ташқари) ва ўрта махсус ўқув юртлари юқори курсларининг ўқувчиларини (битирувчи курслардан ташқари), шунингдек ҳунар-техника билим юртларининг (ўрта ҳунар-техника билим юртларидан ташқари) ўқувчиларини кўпи билан бир ойлик муддатга қишлоқ хўжалик ишларига жалб этишларига изоат берилди.

Иттифоқдош республикаларнинг Министрлар Советларига СССР Қишлоқ хўжалиги министрлиги ва тегишли касаба союзлари республика Советлари билан келишиб, 1982 йил дон ҳосили ва бошқа қишлоқ хўжалик маҳсулотларини йиғиштириб ҳамда ташиб олиш даврида қишлоқ районлари ёки районлар группаси, шунингдек областлар, ўлкалар ва автоном республикалар учун кўчма қизил байроқлар ва пул мукофотлари таъсис этиш, уни ҳар 10 кунлик иш якунлари юзасидан автоколонналарга ва бошқа транспорт бўлинмаларига топшириш таклиф қилинди.

Иттифоқдош республикаларнинг Министрлар Советларига «1982 йил қишлоқ хўжалик маҳсулотлари ҳосилини автомобилда ташиш эълочиси» фахрий унвони белгилаб, халқ депутатлари ўлка ва область Совети ижроия комитетининг, республика Министрлар Советининг ёрлиқлари билан қўшиб топшириш тавсия қилинди.

Иттифоқдош республикаларнинг Министрлар Советларига 1982 йилда ҳосилни йиғиштириб олишда ва қишлоқ хўжалик маҳсулотлари тайёрлашда юксак кўрсаткичларни таъминлаган тракторчи - машинистларга, ишчиларга ва мутахассисларга сотиш учун колхозларга, совхозларга ва бошқа қишлоқ хўжалик корхоналарига бозор фондларидан енгил автомобиллар ва мотоциклар ажратиш таклиф қилинади.

Иттифоқдош республикаларнинг Министрлар Советларига, СССР Қишлоқ хўжалиги министрлигига, СССР Меза-сабзавот хўжалиги министрлигига, СССР Мелиорация ва сув хўжалиги министрлигига, СССР Тайёрлаш министрлигига ва СССР Қишлоқ хўжалиги ишлаб чиқариш-техника таъминоти давлат комитетига 1982 йил ҳосилини йиғиб-териб олиш учун ажратилган моддий-техникавий ресурслар қатъий тежалишини таъминлаш топширилди.

СССР Халқ контроли комитетига қарорда кўзда тутилган топшириқларнинг бажарилиши устидан назорат қилиш топширилди.

КПСС Марказий Комитети билан СССР Министрлар Советининг қарорида 1982 йилда ҳосилни йиғиштириб олиш, қишлоқ хўжалик маҳсулотлари тайёрлашга ўз вақтида ҳозирлик кўриш ва уни уюшқоқлик билан ўтказиш ҳамда 1982—83 йил даврида чорва қишлови муваффақиятли ўтказиш юзасидан бошқа тадбирлар ҳам белгиланган.

КПСС Марказий Комитети билан СССР Министрлар Совети партия, совет, қишлоқ хўжалик, касаба союз ва комсомол ташкилотлари, колхоз ва совхозлар, саноат ва транспорт ташкилотлари КПСС XXVI съезди қарорларига амал қилиб, қишлоқ хўжалигини янада ривожлантириш юзасидан белгиланган топшириқларни муваффақиятли бажариш учун бутун кучни ишга соладилар ҳамда ҳосил ҳеч нобуд қилинмай ўриб-йиғиб олинишини, 1982 йилда давлатга дон ва бошқа қишлоқ хўжалик маҳсулотлари сотиш плани тўла ва ошириб бажарилишини ҳамда 1982-83 йил даврида чорва қишлови муваффақиятли ўтказилишини таъминлаш учун ҳамма чоралари кўрадилар, деб ишонч билдирдилар.

ЖАҲОНГА ТИНЧЛИК

МОСКВА МЕҲНАТКАШЛАРИНИНГ ЧЕТ ЭЛ КАСАБА СОЮЗ ДЕЛЕГАЦИЯЛАРИ ИШТИРОКИДА 1 МАЙГА БАҒИШЛАНГАН МИТИНГИ

Барча қитъалардан келиб, Биринчи Май байрам колонналарида қатнашган жуда кўп чет эллик меҳмонлар москваликлар билан бирга бепоён жонажон Ватанимизни шарафловчи қўшиқни куйладилар. Улар Москва меҳнаткашларининг меҳнаткашлар халқаро бирдамлик кунига бағишлаб 2 май куни ўтказилган митингида қатнашдилар. Митинг Союзлар уйининг Колонна залида бўлди.

ВЦСПС раиси **С. А. Шалаев** москваликларни, юздан кўпроқ касаба союзларининг намояндалари бўлган чет эллик меҳмонларни табриклаб, меҳнат аҳлининг бирдамлиги — беҳад буюк куч, халқларнинг порлоқ келажак учун курашида уларга мадад берувчи қудратли восита эканлигини уқтириб ўтди.

Нотиқ Қизил майдондаги байрам юриши совет халқи бирлигининг юксак туйғуларини КПСС, унинг ўртоқ Л. И. Брежнев бошчилигидаги ленинчи Марказий Комитети теварагида жипслашганлигини намойиш этди, деб таъкидлади.

Жаҳондаги воқеаларнинг бориши, деб давом этди С. А. Шалаев, барча меҳнат аҳлини пролетар интернационализми байроқлари остида янада жипслаштиришни тақозо этади. АҚШ, унинг авантюристик маъмурияти бошлиқ империалистик кучларнинг милитаристик муддаолари тинчлик иши учун, ер юзидаги одамлар ҳаёти учун ҳар қачонгилан кўра хатарлидир. Оқ уйнинг ҳозирги хўжайинлари СССРнинг амалий таклифларини жавобсиз қолдирмоқдалар, қурол-яроғларнинг тобора кўпроқ вайронагарчилик келтирадиган ва хавфли системаларини ишлаб чиқаришни зўр бериб кўпайтирмоқдалар, Европада «чекланган ядро уруши» деб аталган телбанамо доктринани активлаштирмоқдалар. Ўз янги ҳарбий стратегиясининг бош қисми бўлган «биринчи бўлиб ядро зарбасини бериш» тўғрисида ошкора гапирмоқдалар.

Америка империализми телбаларча милитаристик программаларни амалга ошира бориб, социал зулмни кучайтирмоқда, меҳнаткашларни меҳнат қилиш, яшаш ҳуқуқидан маҳрум этмоқда. Ҳарбий-саноат комплексининг корчалонлари ер юзида ўн миллионлаб кишилар очликдан азоб чекаётганлигини, бир ярим миллиард киши олий медицина ёрдамидан маҳрум эканлигини, 800 миллиондан зиёд киши саводсизлигини билмасликка маҳкумдилар.

Тинчликни империалистлардан сўраб олиб бўлмайди. Тинчлик учун курашмоқ керак. Кўпгина мамлакатлардаги, шу жумладан АҚШдаги, Ғарбий Европа давлатларидаги кўпламли қўзғатли «тинчлик юришлари» халқлар ўзлари учун империалистлар тайёрлаб қўйган қисмат билан келиша олмасликларини яққол намойиш қилди.

Гитлеризм мағлубиятга учраган вақтдан буён 37 йил ўтди. Лекин душман устидан қозонилган ғалаба шодлиги ҳам, яқин кишиларидан жудо бўлган оналар, аёллар, болаларнинг оғир қайғуси ҳам ҳануз эсимизда. Шу боисдан биз ҳалоқ бўлганлар ва тириклар учун янги фожианинг рўй беришига йўл қўймаслик, тинчликни қаттиқ туриб ҳимоя қилиш учун берган қасамёдимизга содиқ бўлиб қоламиз.

Биз, деди пировардида нотиқ, барча қитъалардаги меҳнаткашлар ва касаба союзларга мурожаат қилиб, уларни ўз сафларини янада маҳкамроқ бирлаштиришга, тинчлик учун, қуролсизланиш ва кескинликни юмшатиш учун, уруш хавфини тугатиш учун, ядро, нейтрон ва химия қуролининг тақиқланиши учун курашда халқаро касаба союз ҳаракатининг жуда катта қудратидан то охиригача фойдаланишга даъват этамиз.

Жаҳон касаба союзлари федерациясининг бош секретари **И. Закария** минбарга чиқади. СССР 60 йил мобайнида босиб ўтган йўл, деди у, улуғ Ленин ва у яратган партиянинг сиёсий ҳоҳиш-иродасини, ақл-идрок ва ташкилотчилик қобилиятларининг ғоналлигинигина акс эттираётгани йўқ. Бу йўл бизга бирдамликнинг ажойиб намунасини кўрсатмоқда. Бу йўл — Совет Иттифоқининг ўзида бир миллатнинг иккинчи миллат билан бирдамлиги, бу — бутун совет халқининг бутун дунё халқлари билан бирдамлигидир.

Совет Иттифоқи «бирдамлик» тушунчасига янги моҳият, янги мазмун ва янги кўлам бағишлади. Африка халқлари 60-йилларнинг бошида мустақиллик учун курашганларида уларнинг фикри-зикри Совет Иттифоқига қаратилган эди. Ўшанда СССР уларни қўллаб-қувватлади. Куба Совет Иттифоқи туфайли ривожланди ва унинг мадади билан мустаҳкамланиб бормоқда. Вьетнамлик ўртоқлар Америка империализмига қарши шиддатли жанг қилдилар ва ҳозир СССРдан доимо ҳар томонлама мадад олиб, янги ҳаёт барпо этмоқдалар. Эски феодал режимини уч йил муқаддам ағдариб ташлаган Афғонистон халқи энлиликда Совет Иттифоқининг беғараз ёрдамидан фойдаланмоқда. Бу ёрдам афғонларга ўз республикасига қарши империализм ва реакция кучлари олиб бораётган эзлон қилинмаган уруш шароитида уларга қаҳрамонларча бардошли бўлиш имконини бермоқда.

Уруш хавфи доимо ўсиб бораётганлиги сабабли инсоният ҳозир ўз тарихида энг хавфли даврлардан бирини бошидан кечираётган пайтда Совет Иттифоқи тинчликнинг мустаҳкам таянчи бўлибгина қолмай, шу билан бирга халқаро кескинликни юмшатиш, қуролланиш пойгасини тўхтатиш ва қуролсизланиш юзасидан кенг тадбирлар программасини ривожлантириш йўлида мисли кўрилмаган куч-ғайрат сарфламоқда. Биз, турли мамлакатларнинг меҳнаткашлари, бирдамликнинг ҳеч қандай бошқа хил намоён бўлишини бу билан таққослаш мумкин эмас, деб ҳисобланмиз. Биз тинчликни истаймиз, чунки биз яшашни ва яхшироқ яшашни истаймиз. Биз Совет Иттифоқи бизга бирга бўлганлиги сабабли бунга эришамиз. Биз эса Совет Иттифоқи билан биргамиз.

Социалистик Меҳнат Қаҳрамонлари — «Черемушки» ишлаб чиқариш бирлашмасининг тикувчи-моториси **М. А. Соловьева** ва Москва давлат университети кафедра мудири академик **С. Е. Северин** ўз нутқларида бу йилги Биринчи Май алоҳида аҳамият касб этаётганлигини: совет кишилари СССР ташкил этилганлигининг 60 йиллигига тайёргарлик кўраётганликларини таъкидладилар. Нотиқлар КПСС ва унинг ленинчи Марказий Комитети теварагига маҳкам жипслашган совет касаба союзлари пролетар интернационализми байроғини баланд кўтариб бораётганликларини, барча қитъадаги меҳнаткашлар билан қардошлик алоқаларини ривожлантириб, кучайтираётганликларини уқтириб ўтдилар. Сўзга чиққан нотиқлар ҳалокатли қуролланиш пойгасининг йўлини ишчилар бирламлигининг бутун қудрати билан тўсиб қўйишга, инсониятни жаҳон термоядро фалокати ёқасига келтириб қўйиш таҳдидини туғдираётган агрессия ва милитаризм кучларига қарши биргаликда қатъий ҳаракат қилишга даъват этдилар.

Араб касаба союзлари халқаро федерацияси бош секретарининг ўринбосари **С. Бадруга** сўз берилди. Араб касаба союзларининг халқаро федерациясига бирлашган араб меҳнаткашлари, деди у, АҚШ империализми, сионизм ва реакция тузаётган режаларга қарши курашни кучайтиришга даъват этмоқда. Араб ишчилари Исроил босиб олган территорияларда фаластинликларнинг оммавий намойишларини қўллаб-қувватлашга даъват этмоқдалар. Фаластинликлар Қуддус ва Жўлан тепаликларининг қўшиб олинишини қатъиян рад этиб «маъмурий жумҳуриятлар» деб аталган таслимчилик битимларига ва режаларига қарши чиқмоқдалар. Фаластин қаршилик ҳаракати, Ливаннинг миллий ватанпарвар кучлари Сурия билан биргаликда сионистларнинг Ливан жанубини босиб олиш режаларига қарши қатъий кураш олиб бордилар. Бу фитна барбод бўлади, биз ёримизнинг бир қаричини ҳам душманга бермаймиз.

Африка касаба союз бирлиги ташкилоти бош секретарининг маҳсус ёрдамчиси **Э. К. Африки** Африкадаги миллий озодлик ҳаракатига жуда катта мадад бераётганликлари учун Африка социалистик мамлакатлардан, аввало, Совет Иттифоқидан миннатдор эканлигини таъкидлади. Биз, деб таъкидлади нотиқ, қуролланиш пойгаси масаласида Совет Иттифоқи тутган позицияни, жаҳонни уруш даҳшатларидан қутқариб қолишга қаратилган унинг тинчлик ташаббусларини муносиб равишда юксак баҳолаймиз. Тинчлик ташаббусларини амалга оширишда Совет Иттифоқига муваффақиятлар тиламиз ва бутун дунё меҳнаткашлари халқаро вазиятнинг ёмонлашувидан СССР раҳбарларинг ташвишланаётганликларига қўшиладилар. Биз АҚШ бошлиқ империалистик давлатлар миллион-миллион қиличларнинг тинчликни сақлаб қолиш йўлидаги уринишларига тамомила беғараз қараётганлигини қатъиян қоралаймиз. Биз бутун дунё меҳнаткашларини ана шу сиёсатни кескин равишда қоралаб чиқишга даъват этамиз.

Лотин Америкаси меҳнаткашлар касаба союз бирлиги доимий конгрессининг секретари **Мигель Антонио Каро** бундай деди: ҳозирги вақтда Лотин Америкасининг меҳнаткашлари, айниқса, оғир аҳволга дуч келмоқдалар. Рейганнинг Қўшма Штатлар президенти лавозимини эгаллаши Шимолий Америка империализмининг реакцион, урушқоқлик хусусиятларини кучайтириб юборди. Фашист ва ҳарбий диктатураларнинг, реакцион режимларнинг зулми қитъамиздаги халқларга озор бермоқда. Бу реакцион кучлар кўп миллатли компанияларга ва маҳаллий капиталистик доираларга итоатқорона, сўзсиз хизмат қилмоқда, инсон ҳуқуқларини, энг олдий демократик ва касаба союз эркинликларини сурбетларча поймол этмоқда.

Бирдамлик — асосий принциплардан бири бўлиб, у ишимиз учун ҳаётбахш манбадир. Империализм инсоннинг эксплуататорлар ва эксплуатация қилинувчилар бўлмаган жамиятни барпо этиш йўлидаги қатъий ҳаракатини ҳеч қачон тўхтата олмайди.

ГДР савдо, озиқ-овқат саноати ходимлари касаба союзи марказий правленеси-нинг раиси **Ш. Вельм** қуйидагиларни таъкидлади: Москвадаги Биринчи Май намойишни қатнашчилари бўлган бизлар совет кишиларининг шоду-хуррамлигини, кучи ва комил ишончини кўриб тўлқинландик ва бунга қойил қолдик. Намойиш СССР ташкил этилганлигининг 60 йиллигига тайёргарлик белгиси остида ўтди. Октябрь революциясининг ғоялари ҳамиша музаффар ғоялардир.

Бугунги кунда жаҳон узра хавф туғилди. Тинч меҳнат билан ўтган 37 йил давомида фашизмга қарши курашда қўлга киритилган ҳамма нарса хавф остида қолди. Империализм дунёда мавжуд ҳарбий мувозанатни ўзгартиришга уринмоқда. Меҳнаткашларнинг, барча халқларнинг ҳаётий манфаатлари империалистларнинг инсонга душман сиёсатини жиловлашни талаб қилади. Меҳнаткашларнинг манфаатларини ҳимоя қилаётган касаба союзлари тинчлик учун, ядро ҳалокати режаларига қарши курашга ҳозирги вақтда ҳар қачонгидан кўра актив кўшилишлари лозим. КПСС XXVI съезди ўртага қўйган Тинчлик программаси барча меҳнаткашларга тинчликни сақлаб қолиш ва мустаҳкамлаш йўлини кўрсатиб турибди.

Бизнинг ҳаммамизнинг битта умумий душманимиз бор, у ҳам бўлса — империализм, унинг озиш ва эксплуатация қилиш сиёсатидир, деб таъкидлади Франция умумий меҳнат конфедерациясининг раиси **К. Бийар**. Империализм ҳарбий устунликка эришишга, жаҳонни уруш ҳалокати ёқасига олиб боришга уринаётган ҳозирги вақтда бизга ривожланиш ва тараққиёт учун курашда бирдамлик зарур. Бу кураш халқаро бирдамлик билан бирга ривожланиб, мустаҳкамланиб бормоқда. Умуммеҳнат конфедерацияси ҳамкорликка ҳамда барча демократик кучларнинг тинчлик ва қуролсизланиш учун курашда биргаликда ҳаракат қилишларига катта аҳамият бермоқда.

Улуғ Октябрь ғояларидан руҳланган Апрель революцияси, деди Афғонистон касаба союзлари марказий ревизия комиссиясининг раиси **Ғулом Али Раешу**, АХДП раҳбарлигида, бутун афғон халқининг мадади билан ғалаба қозонди. Бу революция Афғонистонда эксплуатацияга чек қўйди. Империалистлар, гегемончилар ва халқаро реакциянинг ҳар томонлама ёрдами билан контрреволюциянинг революциямизни бўғиб ташлаш йўлидаги уринишлари муваффақиятсиз чиқди ва бундан буён ҳам шундай бўлади.

Миллий-демократик Апрель революцияси кун сайин мустаҳкамланиб бормоқда. Республика ҳаётида меҳнаткашлар манфаати йўлида муҳим социал ўзгаришлар рўй берди, революцияни ҳимоя қилувчи миллий кучлар, турли ижтимоий ташкилотлар, ватан миллий фронти вужудга келди.

Афғонистон халқи ана шу барча муваффақиятларга социалистик мамлакатларнинг ва аввало улуғ Совет Иттифоқининг ҳар томонлама ёрдами туфайли эришди. Нотиқ маънавий ва моддий мадад учун, ҳар томонлама ўртоқларча ёрдам учун СССР касаба союзларига чуқур миннатдорчилик изҳор этди.

Митингда КПСС Марказий Комитети Халқаро бўлими мудирининг биринчи ўринбосари **В. В. Загладин**, жамоат ташкилотларининг намояндалари иштирок этдилар. (ТАСС).

КПСС МАРКАЗИЙ КОМИТЕТИДА

(Боши биринчи бетда).

турбокомпрессорлар заводи ҳамда Трактор ва қишлоқ хўжалиги машинасозлиги министрлигига қарашли трактор заводлари ва қишлоқ хўжалик машинасозлиги заводларини лойиҳалаш давлат институти коллективларининг ташаббусни маъқуллаганди. Бу коллективлар капитал қуришни планларини, ишлаб чиқариш қувватларини ишга тушириш ва ўзлаштириш, ун-жой ва маданий-маиший объектларни фойдаланишга топириш, белгиланган топшириқларни муддатидан илгари бажариш юзасидан социалистик мажбуриятлар қабул қилдилар.

Бу 1982 йилда Харьков трактор заводида ва областда у билан кооперациялашган корхоналарда ишлаб чиқарилган «Т-150 К» тракторлари ишлаб чиқарадиган лойиҳа қувватларини яратишни ниҳоясига етказиш имконини беради.

Иттифоқдош республикалар Компартияларининг Марказий Комитетларига, ўлка, область, шаҳар ва район партия комитетларига Харьков области трактор ва қишлоқ хўжалик машинасозлиги қурилиш ташкилотлари ҳамда корхоналари коллективларининг ташаббусини оммалаштириш ва қишлоқ хўжалиги машинасозлиги корхоналарини қуриш ва реконструкция қилишнинг барча қатнашчиларини социалистик мусобақага жалб этиш борасида кенг ташкилотчилик ва сиёсий ишларни авж олдириб юбориш тавсия этилди.

Марказий ва маҳаллий газеталарнинг редакцияларига қишлоқ хўжалик машинасозлиги корхоналарини қуриш ва реконструкциялашни жадаллаштириш юзасидан Харьков области ҳамда мамлакат бошқа ўлкалари ва областларининг меҳнаткашлари қабул қилган мажбуриятлар бажарилишининг боришини, СССР ташкил этилганлигининг 60 йиллиги шарафига социалистик мусобақани ривожлантиришда илғор коллективлар ва ишлаб чиқариш новаторларининг тажрибасини мунтазам ёритиб бориш топширилди.

20 ИЮНЬ — МАҲАЛЛИЙ СОВЕТЛАРГА САЙЛОВЛАР КУНИ

САЙЛОВ ОЛДИДАН

МЕҲНАТГА — ШОН-ШАРАФ

Ўзбекистонда маҳаллий Советлар депутатлигига, халқ судлари судьялигига номзодлар кўрсатиш давом этмоқда.

Фарғона политехника институтининг ректори, геология-минералогия фанлари доктори профессор Маҳфуза Султоновна Сандалиева, Бағдод районидаги «Москва» совхозининг механизатори Жумабой Жўраев Фарғона области Совети депутатлигига номзод этиб тавсия этилдилар.

Ховос районидаги Мичурин номли бодғончилик, узумчилик совхозининг меҳнатчилари илғор ишчи Фотима Усмоновани, Боёвут районидаги «Коммунизм» колхозининг колективи эса сут сотувчи Мақсад Шукуровани Сирдарё область Совети депутатлигига бир овоздан номзод кўрсатдилар.

Тошкент агрегат заводининг слесари Светлана Николаевна Зобнина, «Чевар» тикувчилик ишлаб чиқариш бирлашмасининг ходими Марҳамат Умаржоновна Тожибоева, 2512-автоколоннанинг ҳайдовчиси Комилжон Исаев Тошкент шаҳар Совети депутатлигига номзод қилиб кўрсатилдилар.

Навоий электрохимия заводи коллективининг сайловолди йиғилиши катта аппаратчи Рамель Гариевич Фаирузовни Навоий шаҳар Совети депутатлигига номзод қилиб тавсия этиш тўғрисида бир овоздан қарор қабул қилди.

Кўқон пойабзал фабрикасининг илғор ишчилари Нурия Сулаймонова, Людмила Николаевна Жданкова, Ольга Владимировна Кориненко шаҳар Совети депутатлигига номзод қилиб кўрсатилдилар.

Қўнғирот пахта тозалаш заводи ишчилари умумий йиғилишида линтерчи Байрамгул Худойбергенова шаҳар Совети депутатлигига номзод қилиб тавсия этилди.

Жалолқудуқ район касалхонасининг врачи Олия Жабборова Охунбобоев шаҳар Совети депутатлигига номзод этиб кўрсатилди.

Андижон область Жалолқудуқ районидаги Димитров номли колхозининг илғор аъзоси Хадичахон Жумабоева Жалолқудуқ район Совети депутатлигига номзод қилиб тавсия этилди.

Комсомолобод районидаги «СССР 50 йиллиги» совхозидан Ўзбекистон ССРда хизмат кўрсатган қишлоқ хўжалик механизатори Соттибой Шокиров Комсомолобод район Совети депутатлигига номзод қилиб кўрсатилди.

Сайловолди йиғилишлари юксак сиёсий активлик ва меҳнат ғайрати жўш урган бир вазиятда ўтмоқда. Ўзбекистон меҳнаткашлари Ватанининг энг яхши ўғил ва қизларини маҳаллий Советлар депутатлигига, халқ судларининг судьялигига номзод қилиб кўрсатмоқдалар. (ЎзТАГ).

ҒЎЗА ПАРВАРИШИНИ КУЧАЙТИРАЙЛИК

ҲОСИЛДОРЛИКНИ ОШИРИШ МАСЪУЛИЯТИ

СЎЗ—ХОРАЗМЛИК ИЛҒОР БРИГАДА БОШЛИҚЛАРИГА

Бизлар бошчилик қилаётган бригадаларда ҳар йили гектаридан 45 — 46 — 52 центнердан «оқ олтин» хирмони кўтариляпти, план ва социалистик мажбуриятлар шараф билан бажариляпти. 1982 йилда ҳар гектар ердан 50 центнердан хирмон кўтариш ниятидамиз. Ер вақтида етилмаслиги туфайли чигит экиш анча кечикди. Лекин астойдил ҳаракат қилиб, бу ишнинг уддасидан чиқдик, гектарларнинг тўлиқ, кўчатлар сонининг бут бўлишини таъминладик. Ҳисоб-китобларга қараганда ҳар гектар майдонда ўртача 125—130 минг туп ниҳол ўстириш имкониятига эгамиз, ҳалол меҳнат билан бунга эришамиз.

Лекин барча бригадаларда ҳам ҳосилдорлик юқори бўлаётир деломаймиз. Масалан, И. Жўманиёзов, Қ. Раззоқовлар бошчилик қилаётган бригадаларда ҳосилдорлик 38 центнерни ташкил этяпти. Бу йил ана шу бригадаларни ҳам юқори ҳосиллилар даражасига кўтаришимиз керак. Бир сўз билан айтганда, нисбатан камҳосилли бригадаларни юқори ҳосиллилар даражасига кўтариш йўли билан ялпи пахта миқдорини 300 тонна кўпайтириш масаласини кун тартибига қўйдик.

Хоразм шароитида чигит униб чиққандан бошлаб, пахта йигим-терими бошлангунча комплекс парвариш кучайтирилгандагина пахталан юқори ҳосил олинади. Парваришнинг бир кун кечиктириши ҳам ҳосил чўғига жиддий зарар етказиб қўйиши мумкин. Шуни назарда тутиб, ҳамма майдонларда чигит текис униб чиқишини кутиб ўтирмасдан ғўза парваришини бутун чоралар билан кучайтирямиз. Барча колхозчилар, механизаторларга кунлик, беш кунлик графиклар берилди, ишро ҳар куни текшириб бориляпти, сифатга алоҳида эътибор берилаётир.

Мўл ҳосилга шу кунларда замин яратилади. Бунинг учун ҳар гектар майдон, ҳар катор ва уяда белгиланган миқдорда туп сони бўлишини таъминлашимиз керак. Ниҳоллар ола чиққан ерларга зудлик билан қўшимча чигит экишимиз зарур. Кўп йиллик деҳқончилик тажрибасида шунга ишонч ҳосил қилдикки, ҳосил ҳар туп ниҳолдан олинади. Шунлай экан, ҳар туп ниҳол — ғўзани кўз қорачиғидек асрашимиз, парваришни кучайтириш йўли билан ялпи пахта миқдорини 300 тонна кўпайтириш масаласини кун тартибига қўйдик.

Эрта чигит экилган майдонларда ниҳоллар барқ уриб ўсяпти. Бунда чигит экиш пайтида қатор ораларига солинган минерал ва органик ўғитлар қоришмаси яхши ёрдам беряпти. Лекин ниҳоллар озуқага муҳтожлиги сезилиб турибди. Ҳарорат кўтарилиши туфайли тупроқ қатламида нам камайди. Бу ҳам ўсимликнинг ривожланишига салбий таъсир кўрсатади. Бегона ўтлар пайдо бўляпти. Хуллас, бир кунда камида бир ярим-икки кунлик графикка тенг дала ишларини бажариш билан юз берган қолоқликни тугатишга эришмоғимиз лозим.

Колхозимиз правленияси боболеҳқонлар, мутахассислар билан маслаҳатлашиб, ниҳолларни озиқлантиришни тез ва соз ўтказишни мақбул кўрди. Бизлар бошчилик қилаётган бригадаларда, қолаверса, колхозимиздаги 22 та пахтачилик бригадасининг ҳаммасида озиқлантиришни қизғин давом эттиряпмиз. Ҳар гектар ер ҳисобига белгиланган миқдорда минерал ўғитлар, 10—12 тонна маҳаллий ўғит соляпмиз. Бу йилги шароитда ўсимликка йиллик ўғит нормасини иккинчи парваришдаёқ тўла бериб бўлишга қарор қилдик. Механизаторларимиз культивацияни сифатли ўтказиш билан ғўзаларни тўла озиқлантирмоқдалар. Колхозчиларимиз бегона ўтларни илдизи билан йўқотмоқдалар. Айни кезда қишлоқ хўжалик зараркунандаларига қарши профилактик чоралар кўрилаётир.

Колхозимизда пахта-беда алмашлаб экиш схемасига тўла амал қилиняпти. Бу тадбир ҳосилдорликни оширишни таъминлабгина қолмасдан пахта сортининг юқори бўлишига ҳам таъсир кўрсатади. Илгари Хоразм ерларида сизот сув юза жойлашган, шу сабабли азот, фосфор ўғитларидан самарали фойдаланиш мумкин, калий ўғитига эҳтиёж йўқ, деган зарарли қайфият ҳукмрон эди. Биз шўр ювишни сифатли ўтказдик, зовурларни чуқур қазиб, зах сувни анча камайтирдик. Бундай шароитда калий ўғитидан ҳам кенг кўламда фойдаланиш мумкин ва лозим. Калий ўғити ҳосилдорликни кўтариш, сортнинг юқори бўлишини таъминлашда ҳал қилувчи роль ўйнайди.

КПСС Марказий Комитетининг Бош секретари, СССР Олий Совети Президиумининг Раиси ўртоқ Л. И. Брежнев Тошкентда ўтказилган тантаналарда сўзлаган илҳомбахш нутқида пахтакорлар пахта навини яхшилаш ҳақида жиддий бош қотиришлари лозимлигини алоҳида таъкидлади. Биз, юқори ҳосилли бригадаларда ҳам, нисбатан камҳосилли бригадаларда ҳам айнан шундай қилиш зарур деб ҳисоблаймиз. Сортни кўтариш учун нималар қилиш керак?

Ғўзаларни иложи борича тезроқ ҳосилга киритиш чораларини кўрмоғимиз лозим. Шунда эртаги ҳосил кўп тўпланади. қўсаклар эрта очилади, йигим-терим октябрь ойининг биринчи ярмидаёқ тугалланади, пахтанинг ҳаммаси ёғингарчиликлар бошлангунча териб олиниб, сорт юқори бўлишига эришилади. Ҳозирданоқ шуни кўзда тутиб иш кўрмоғимиз лозим. Яна такрор айтамиз, ниҳоллар нечоғли барвақт озиқлантирилса, суғорилса, агротехника талабларига ўз вақтида мукаммал амалга оширилса, ҳосилдорлик шунча кўтарилиб, пахта нави юқори бўлаверади. Аъло нав пахта хўжаликларига, демак пахтакорларга катта иқтисодий фойда келтиради, енгил саноатимиз нафис ғўзал газламаларни кўплаб тўқиб чиқаради.

Бу йил колхозимиз бўйича 7 минг тонна «оқ олтин» тайёрлаш мажбуриятини қабул қилдик. Бу 1505 гектар майдоннинг ҳар гектаридан 46,5 центнердан ҳосил етиштириш керак дегани. Еки бошқачасига айтганда, ҳар гектар ердан олинадиган ҳосилни бир йилда 4,5 центнер кўтармоғимиз керак. Бу анча қийин, лекин тўла бажариш мумкин бўлган иш. Масаланинг яна бир ноэик томони шундаки, ўн биринчи бош йилликнинг иккинчи даврасида ялпи ҳосилнинг 5 минг тоннаси машиналарда терилади. Машиналар унумли ишлаши учун ғўза туплари бир хил қалинликда, шохлари текис, қўсаклар салмоқли бўлиши керак. Шуларга эришмоқ учун ҳозирдан мустаҳкам пойдевор қўймоғимиз керак. Механизаторларимиз қайси пайкалларга чигит эккан бўлсалар, ўша пайкалларда парваришни ҳам ўтказадилар. Энг муҳими туп сони ва ҳосил чўғи учун бригадирлар билан баравар жавоб берадилар.

Дала меҳнатчиларининг ишлари кўпайиб кетди. Ғўзаларни парваришлаш, яганалаш тадбирларини изчиллик билан амалга оширмоғимиз керак. Айни кезда ипак қуртини боқиб, «кумуш тола»дан юқори ҳосил кўтаришимиз, маккажўхоридан катта хирмон кўтаришга пухта замин яратишимиз керак. Бошқа хил ишларимиз ҳам оз эмас. Бундай кезда режали иш тутмоғимиз, меҳнат интизомини мустаҳкамламоғимиз, юқорида айтиб ўтилганидек, бир кунда ғўза парваришида камида бир ярим-икки кунлик ишни сифатли қилиб бажармоғимиз лозим.

Хўжалигимизда бригадаларароқ мусобақа кучайтириляпти. Кунлик ишимизни таққидий тарзда назорат қилиб боряпмиз, йўл қўйилган камчиликлар зудлик билан тугатилянти, янги резерв ва имкониятлар топилиб, ишга туширилянти. Бир мисол. Кейинги ҳафталагина ғўза парваришини жадаллаштириш учун қўшимча бешта чопиқ трактори ишга солинди. Органик ўғитлар жамғариш 25 процент кўпайтирилди. Бригадаларимизда ҳар уядаги ҳар туп ниҳол ҳисобда бўлиб, ўсиш, ривожланишини тезлатиш учун зўр бериб меҳнат қиляпмиз. Мусобақа ғолиблари хизматларига яраша рағбатлантириляпти.

Бутун куч, техника воситалари, резервларни сафарбар этиб, колхозимиз бўйича гектаридан 46,5 центнердан, бизларнинг бригадаларимизда 55—60 центнердан дурдона етиштиришга мустаҳкам замин яратамиз!

Н. РАҲИМОВ, И. МАТЕҚУБОВ, Р. ЮСУПОВ, Б. ЖУМАНИЁЗОВ —
Хива районидаги Фрунзе номли колхоз бригадирлари.

ИЛҒОР ТАЖРИБА АСОСИДА

ТЕРМИЗ. («Совет Ўзбекистони» мухбири). Бу йил Сурхондарё областининг колхоз ва совхозларида беда дан мўл ҳосил етиштирилди. Областда беда ўрими олдинги йилларга нисбатан бир ҳафта, айрим жойларда эса 10-12 кун олдин бошлаб юборилди. Ангор районидаги Карл Маркс номли колхознинг М. Эсонов бошлиқ бригадаси коллективи бу йил бедани камида 8—10 марта ўриб олиш ҳақида янги ташаббус билан чиқди.

— Биз, — дейди Менгли Эсонов, — ишни Германия Демократик Республикаси деҳқонларининг тажрибаси асосида ташкил қилдик. Энди беда ёппасига гулланишни кутиб ўтирмай, ғунча тугунчалари ҳосил бўлиши билан ўриб олямиз. Бундай қилиғимда витаминлар тўла сақланади, беда поялари қотиб қолмайди, чорва моллар уни нишхўрда чиқармай ейди, энг муҳими мавсумда 8—10 марта ўриш ҳисобига ҳосилдорлик камида 20—25 процентга ошади.

Айни кунларда бригадага қарашли 210 гектар бедазорда беда ўрими уюшқоқлик билан олиб борилмоқда. Кунига 8—10 гектар ердаги ҳосил ўриб-йиғиб олиняпти. Дастлабки маълумотларга кўра, ҳар гектар майдондан биринчи ўримдаёқ 60 центнердан зиёд беда пичани йиғиштириб олинмоқда.

А. ХАЛИЛОВ.

ЎЗБЕКИСТОН ССР ОЛИЙ СОВЕТИ ПРЕЗИДИУМИДА

Ўзбекистон ССР Олий Совети Президиуми матбуотни ривожлантиришдаги хизматлари учун ва район газеталари чиқа бошлаган кунга 50 йил тўлиши муносабати билан қуйидагиларга «Ўзбекистон ССР-да хизмат кўрсатган маданият ходими» фахрий унвони берди:

Ботиров Баҳодир — Ленин районлараро босмахона ҳарф терувчиси, Андижон области.

Бурхонов Ҳамиджон Сайфиддинович — «Риштон ҳақиқати» район газетаси редактори, Фарғона области.

Вафоев Абдулла — Хива районлараро босмахона версткачиси, Хоразм области.

Жамилов Ҳамроқул — Каттақўрғон район «Зарафшон» газетасининг масъул секретари, Самарқанд области.

Зиёев Самариддин — Шаробод район «Янгиобод» газетасининг редактори, Сурхондарё области.

Қодиров Жаҳонгир — Шаҳрисабз шаҳар босмахонаси линотиписти, Қашқадарё области.

Комилов Тўлқин — Ленин район «Ленин йўли» газетаси редакторининг ўринбосари, Андижон области.

Қаҳҳоров Каримжон — Олтиариқ район «Пахта учун» газетасининг масъул секретари, Фарғона области.

Мадаминов Абдусалом — Олтиариқ район босмахонасининг директори, Фарғона области.

Муҳаммадиева Меҳмон — Каттақўрғон шаҳар босмахонасининг ҳарф терувчиси, Самарқанд области.

Нажмиддинов Геннадий Турсунович — Ўзбекистон район босмахонасининг директори, Фарғона области.

Салаев Қадамбой — Хонка район «Шонли меҳнат» газетасининг масъул секретари, Хоразм области.

Саримсоқов Жўрабой — Бегдод район «Авангард» газетасининг редактори, Фарғона области.

Тоҳирова Шукуржон — Хива район «Коммунизмга» газетаси редакторининг ўринбосари, Хоразм области.

Тўрабоева Ҳалима Оқчабоевна — Янгийўл шаҳридаги 2-босмахона печатниги, Тошкент области.

Турдиалиев Раҳмон — Ўзбекистон район «Пахтакор» газетасининг бўлим мудири, Фарғона области.

Турсунова Оминахон — Риштон район босмахонасининг печатниги, Фарғона области.

Урунов Хуррам — Ғузор район «Янги ҳаёт» газетаси редакторининг ўринбосари, Қашқадарё области.

Эргашев Мўйдин — Ленинград район «Янги Фарғона» газетасининг редактори, Фарғона области.

Эшмуродов Рўзибой— Шаробод район босмахонасининг печатниги, Сурхондарё области

Редакцияларнинг бир группа ходимлари, штатдан ташқари мухбирлари, район газеталари босмахоналарининг ходимлари Ўзбекистон ССР Олий Совети Президиумининг фахрий ёрлиғи билан мукофотландилар.

«Совет Ўзбекистони» қишлоқ хўжалик бўлими почтасидан

ТАРАДДУД

Республикамиз «кумуш тола» етиштирувчилари 1982 йилда 29 минг тонна қиммат баҳо хом ашё тайёрлаш учун социалистик мусобақани кун сайин кучайтирмоқдалар. Жамоатчи мухбирлардан олинаётган хат-хабарлар шундан далолат берадир.

— Бу йил Нурота районида 925 қути қурт уруғи парвариш қилинади, — деб ёзади Ш. Ўнгалов, — пиллакорлар сўкчаклар ва бошқа зарур нарсаларни мавсумга шайлаб қўйганларига анча бўлди. Илғор пиллакорлар ҳар қути қурт уруғидан 100 килограммдан ҳосил олишга аҳд қилдилар. А. Раҳмонқуловнинг таъкидлашича, Тўрақўрғон районидаги «Ўзбекистон» колхозида 36 тонна пилла тайёрлаш кўзда тутилмоқда. Қуртхоналар сифатли ремонт қилинди, печкалар ўрнатилди, ёқилғи жамғариб қўйилди. «Шарқ юлдузи», Карл Маркс номли, Калинин номли колхозларнинг пиллакорлари ҳам мавсумни пухта ҳозирлик билан кутиб олдилар. Соттихон Болтабоева ўттиз йилдан бўён Изоскан районидаги «Ленинград» колхозида пиллакорлик касбини шарафлаб келади. У бошчилик қилаётган бригада пиллакорлари ҳар қути ҳосибига 100 килограммдан ҳосил олишга аҳд қилдилар. К. Абдурахмонова, З. Болтабоева, Т. Сатторовалар звеноларида эса ҳар қутидан 120—130 килограммдан пилла олинади. А. Омонбоев, К. Мамажоновалар шу ҳақда хабар йўллаганлар.

Жамоатчи мухбирлардан **Ш. Маҳмудов** (Янгиобод районы), **Х. Аллаев** (Шаҳрисабз районы), **Р. Тошканов** (Ленинск шаҳри), **Р. Аҳмедов** (Ўзбекистон районы), **К. Турсунов** (Бувайда районы) пиллачилик ривожи, озуқа базасининг мустаҳкамланиши ҳақида хабарлар йўллаганлар.

БОҒЛАР—БОЙЛИГИМИЗ

Деҳқонобод районидаги Ҳамид Олимжон номли совхоз боғбон-соҳибкорлари тоғ бағри зонасида 400 гектарлик янги боғ-токзор ташкил қилишди. Ҳозирдаёқ 228 гектар майдонга турли мевали дарахт кўчатлари ўтказилди. Нурота тоғ тизмаларида ҳам ана шундай диққатга сазовор ишлар қилиняпти. С. Эсонов, И. Холиқулов, С. Холиқуловларнинг хат-хабарларида боғбон-соҳибкорларнинг бунёдкорлик ишлари ҳақида ҳикоя қилинади. Шуниси ҳам диққатга сазоворки, Пайариқ — Ғаллаорол районлари туташган зонада ташкил этилган «Қорақалпоқ» совхози, мева ва узумчиликка ихтисослаштирилган «Соҳибкор» совхози мириқишкорлари юқори ҳосил етиштириш учун курашяпти-лар.

С. Эшмирзаевнинг ёзишича, Сариосиё районидаги анорчиликка ихтисослаштирилган «Дашнобод» совхози деҳқонлари бу йил 1045 гектар майдондан 4600 тонна анор тайёрлашга аҳд қилганлар. Совхозда баҳорги агротехника тадбирлари тўла амалга оширилмоқда.

Ғазалкентлик **А. Тошметов**, чортоқлик **А. Ортиқов**, **А. Асқаров**, уйчилик **А. Қорабоев**, олтинсойлик **З. Абдураззоқов**ларнинг хат-хабарларида ҳам боғбон-соҳибкорларимизнинг бунёдкорлик меҳнатлари улуғланади.

КОНКУРС ЭЪЛОН ҚИЛИНДИ

СССР Журналистлар союзи, нефть ва газ саноати корхоналари қурилиши министрлиги ва газ саноати министрлиги магистрал газ қувурлари қурилиши матбуотда, радио ва телевидение орқали энг яхши ёритилиши учун конкурс эълон қилдилар. Конкурсда ғолиб редакциялар ва айрим журналистлар СССР Журналистлар союзининг пул мукофотлари, фахрий ёрлиқлар билан тақдирланадилар.

Мукофотларни олиш учун материаллар 1983 йил 1 апрелгача СССР Журналистлар союзи правлениесига тақдим этилади.

(ТАСС).

ПАРВАРИШ БОШЛАНДИ

Боёвут районидаги «Боёвут» совхоз-техникуми базасида «1 Май» маккажўхорикорлик совхози ташкил этилган эди. Маккажўхорикорлар бу йил 1830 гектар майдонда деҳқончилик қилиб, 18.300 тонна «каҳрабо дон» тайёрлашга аҳд қилдилар. Шу кунларда биринчи комплекс парвариш юксак агротехника қоидалари асосида ўтказилянти — деб хабар қилади А. Ибодуллаев.

Денов районидаги «8 Март» колхозининг Ғани Очилдиев бошлиқ маккажўхорикорлик бригадаси аъзолари районда биринчилардан бўлиб комплекс парваришни бошлаб юбордилар. Ҳар гектар ердан 100 центнердан дон хирмони кўтариш кўзда тутилмоқда, — деб ёзади Бек муродов. Ғузор райони маккажўхорикорлари эса 2600 гектар ерда «дала маликаси»ўстириб, гектаридан 100 центнердан дон, 450—500 центнердан кўкпоя етиштиришга қарор қилдилар. «Партия XXII съезди», «Ҳалқобод» колхозлари, «Ўзбекистон Компартияси XX съезди», «Дружба» совхозларида қийғос униб чиққан ниҳоллар комплекс парвариш қилиняпти. О. Ғаффоровнинг хабарида шу ҳақда гап боради.

РЕСПУБЛИКА ХАБАРЛАРИ

ҒУЗОР. Майна Ҳасакова номли совхознинг бош чўпони Б. Жуманазаров боқимидаги 506 бош совлиқдан 1012 та соғлом қўзи олиб, мавсумни муваффақиятли якунлади. Қўзилар сараланиб, дуркун ва соғломлари ўстиришга қолдирилди.

Н. МАЛЛАЕВ.

ҒИЖДУВОН. «Кўкча» совхозининг бош чўпонлари Ж. Нарзиев, Ф. Сайфуллаевлар отарида совлиқлардан эгиз қўзилар олишда юқори кўрсаткичга эришиляпти. Бу донгдор бош чўпонлар бир отардан бир ярим отар қўй ташкил қилиш мажбуриятини олишди.

А. АҲАДОВ.

ПЛАНЕТАНИНГ БИР КУНИ

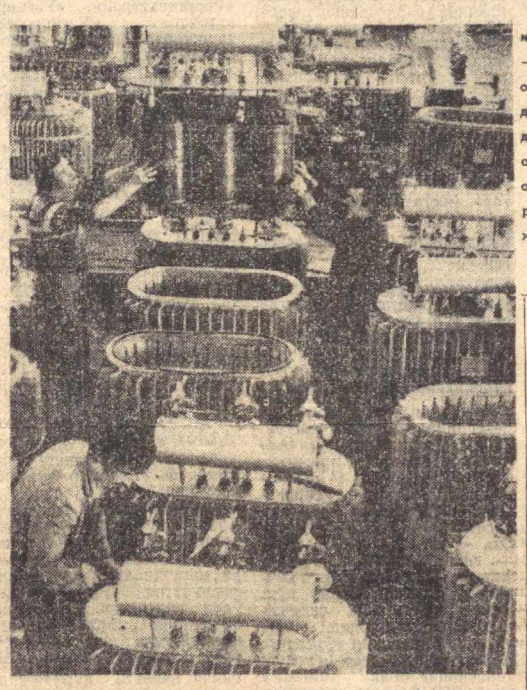

Болгария Халқ Республикаси меҳнаткашлари «Беш йиллик — муддатидан илгари!» шиори остида зарбдорларча ишламоқдалар. Ушбу сурат Кюстендилдаги трансформатор заводида олинган. Корхона коллективи олинган социалистик мажбуриятларини муваффақиятли бажармоқда.

БТА—ТАСС фотоси.

СОЦИАЛИСТИК ҚУРИЛИШ ЙЎЛИДАН

ХАРАРЕ. Зимбабве бош министри Р. Мугабе мамлакатнинг социалистик жамият негизларини барпо этиш йўлидан бориш ҳақида аҳд қилганлигини тасдиқлади.

Республика ҳукумати ўзининг қундалик фаолиятида марксча-ленинча таълимот принципларига амал қилади, деди у. Илмий социализм бизнинг фалсафамиз бўлганлиги билан фахрланамиз. Бутун жамият бахт-саодати йўлида барча кишиларнинг холис ниятлари, қардошлик ва коллектив меҳнат идеаллари — бизнинг сиёсатимиз негизидир. Зимбабвеликлар бутун халқнинг манфаатларини назарда тутишлари керак.

ЛЕЙБОРИСТЛАР ПАРТИЯСИ БОШЛИҒИНИНГ БАЁНОТИ

ЛОНДОН. Буюк Британия лейбористлар партиясининг бошлиғи Майкл Фут Англия авиацияси ва ҳарбий кемалари Фолкленд (Мальвин) оролларини бомбардимон қилганлигини оқибатларидан ташвишланганлигини билдирди. Бу ерда эълон қилинган баёнотида у ҳукуматнинг шу тадбирлари можарони тинч йўл билан ҳал этиш имкониятларига путур етказади, деб айтди. М. Фут Англия билан Аргентина ўртасидаги можарони дипломатик йўл билан ҳал этишни ёқлаб чиқди, даставвал шу йўл билан ҳаракат қилишни айтди.

ТЕЛЕТАЙП ЛЕНТАСИДАН

✦ **ПРАГА. Чехословакия илмий-техника жамияти ЧССР халқ хўжалигини ривожлантиришга ҳар томонлама ёрдам беришни асосий мақсад қилиб олди. Бу ташкилотнинг шу йилги планида фан билан ишлаб чиқариш алоқасини мустаҳкамлаш, илмий-техника тараққиёти ютуқларини амалда жорий этиш, ёқилғи, энергия, хом ашёнинг турли хилларини тежаб сарфлаш кеби экономиканинг актуал проблемаларига асосий эътибор берилган.**

✦ **АНҚАРА. Туркия хавфсизлик органлари Истанбулда террорчиларга қарши ўтказаётган юришлар вақтида «Дев-йўл» экстремист террорчи ташкилот аъзоларидан 17 кишини қамоққа олди. Террорчилардан бир киши отишма вақтида ўлди. «Дев-йўл» аъзоларини қамоққа олиш вақтида улардан кўплаб қуроллар ва ҳарбий аниқомлар мусодара қилинди.**

✦ **ЛОНДОН. Жанубий Африка Республикасида оқ танли аҳоли камайиб бормоқда, дейилади социология бўйича Жанубий Африка илмий-тадқиқот кенгашининг докладида. Ҳозирги вақтда, деб ўқтирилади докладда, мамлакат жами аҳоли ўртасида оқ танли граждалар 2 процентга ҳам етмайди.**

✦ **ТОКИО. Япония бош министри маҳкамаси ҳузуридаги статистика бюросининг хабар бершича, Япония аҳолиси 117 миллион 880 минг кишига етган.**

(ТАСС, 3 май).

ХАБАРЛАР ОҚИМИДАН

БАҒДОД. Ироқ — Эрон фронтининг жанубий участкасида. Ахваз ва Сусенгерд шаҳарлари районида оғир жанглар давом этмоқда. Ироқ бош қарбий қўмондонлигининг ахборотида ўқтириб ўтилишича, Эрон қўшинлари Ироқ армиясининг Эрон қўшинларига тазйиқини бўшаштириш мақсадида Жинан районида 4-Ироқ корпуси позициясига ҳужум қилганлар. Эрон қўшинлари Қорун дарёсини кечиб, ҳозир унинг ғарб соҳилига чиқдилар. Эроннинг ҳужуми муваффақиятсиз бўлди. Ироқ қўшинлари душманни қувиб бормоқдалар. Эрон қўшинларининг аскарлари ва ҳарбий техникасига катта талафот етказилди.

ТЕҲРОН. Эрон қуролли қучлари бирлашган штабининг навбатдаги ахборотида хабар берилишича, Эрон қўшинлари фронтининг жанубий участкасида эришган муваффақиятларини мустаҳкамламоқда. Ахваз — Хурамшаҳр ўртасидаги йўлдан ғарбда эгаллаб олинган позиция мустаҳкамланмоқда ва кенгайтирилмоқда. Ироқ қўшинлари Сусенгерд районида қарши ҳужум қилганликлари, бу ҳужумлар қайтарилганлиги ўқтириб ўтилади. Жанглар давомида Ироқнинг 10 та танки мажақланди. Кейинги икки кун мобайнида шунингдек Ироқнинг 10 та ҳарбий самолёти уриб туширилди.

ОММОН. Исроил босиб олган араблар территориясида Тель-Авивнинг босқинчилик сиёсатига, шу ерлардаги туб араб аҳолисининг ҳаракатини бостириш мақсадида террор ва репрессиялар авж олганлигига қарши халқ норозилиги тўлқини пасаймаётир.

Иордан дарёси ғарб соҳилидаги ва Ғазо секторидаги 26 араб шаҳарларининг бошлиқлари босқинчилар қонунга хилоф равишда ишғол қилган Наблус, Рамалла, Албирр ва Анапта шаҳарларининг бошлиқларини Исроил маъмурлари ўз лавозимларига қайта тайинламаган тақдирда араб аҳолисининг умумий забастовкасини уюштирамиз, деб айтдилар. Араб шаҳарларининг бошлиқлари Исроил мудофаа министри номига юборган мактубда Тель-Авивнинг араб «аҳолисига «граждан маъмурияти»ни тиқиштиришга уринишларига қарши фаластиниликларнинг курашини тўла равишда қўллаб-қувватлашларини билдирдилар.

РИМ. Италиядаги етакчи буржуа партияси — христиан-демократик партиянинг навбатдаги XV миллий съезди бу ерда партияда ички тангликлар кучайган, аниқ программа мавжуд бўлмаган бир вазиятда очилди.

Италия христиан-демократик партияси, мавкеи 1980 йил февраль ойида бўлиб ўтган охирги съездидан кейин сезиларли даражада бўшашди. ХДП кейинги 36 йил мобайнида биринчи марта министрлар кенгаши раиси лавозимидан маҳрум бўлди. Бу партия ўтган йил июль ойида маъмурий органларга сайловда катта маглубиятга учради ва бир қанча областлар ҳамда катта шаҳарларда маҳаллий ҳокимият органи составидан чиқиб кетишга мажбур бўлди.

Бундан ташқари ХДПнинг бир қанча арбоблари ҳар хил сиёсий можаролар ва молиявий пайрангларда, шу жумладан яширин масон ложаси «П-2» деб аталган, шов-шувга сабаб бўлган ишга аралашганлиги аниқланди. Бу эса христиан-демократларнинг обрўсига жиддий путур етказди. Италиянинг прогрессив кучлари, ҳозирги вақтда Италия бошидан кечираётган чуқур ижтимоий-иқтисодий ва сиёсий танглик учун жавобгарлик худди мана шу христиан-демократлар партияси зиммасида, деб ҳисобламоқдалар.

(ТАСС, 3 май).

ПЕНСИЯДАГИ ҚОТИЛЛАР

Киши ўз ҳаётида баъзан шундай воқеаларнинг гувоҳи бўладики, у бир умр хотирада муҳрланиб қолади ва кўз ўнгингдан кетмайди. Бир гуруҳ сайёҳлар билан Германия Демократик Республикасида бўлганимда Бухенвальд концентрацион лагерини кўрганман. Қуюқ ўрмон адоғида жойлашган, баланд бетон девор ва тиканли симлар билан ўралган бу ўта хунук кўрғон фашистлар Германиясидан мудҳиш ёдгорлик бўлиб қолган.

Бухенвальд концентрацион лагери (уни немисларнинг ўзи «ажал лагери» деб атайди) ўнларча пасткам бараклардан иборат бўлиб, улар молхонага ўхшаб қурилган. Ўртада йўлак, икки томонда камералар. Бараклар ичидаги баъзилари махсусларга ажраб берилган мўл жалланган дастгоҳлар, дарра ва кишанлар билан жиҳозланган. Уларнинг битгаси одамларнинг терисини тириклайин шилиб олишга мослаштирилган. Худди шу ҳонада одамнинг бош суягидан ясалган пардоз қутичаси, одам терисидан тикилган аёллар сумкаси, ҳатто, столга қўйилган лампанинг қалпоғи ҳам одам терисидан ишланган!

«Устахона»дан бир оз нарироқда мўрконлари қорайиб турган крематорийлар — одамлар тириклайин ёқиб юборилган печлар. Бу ерда ҳам барча «ишлар» механизациялашган. Эрк, озодлик учун курашган, камераларда эти бориб устихонага ёлишган, ғайри инсоний азоблардан, очликдан бир ҳовуч суяк бўлиб қолган инсонлар мурдаси транспортёр лентасига тарашадек тахланади ва тўппа-тўғри печкага тиқиб юборилаверади! Уларнинг орасида нечоғлик буюк зотлар йўқ эди, дейсиз.

Бухенвальд ажал лагери камераларидан бирига «Бу ерда Германия пролетариатининг доҳийси Эрнст Тельман ётган» деб ёзиб қўйилган. Ўшанда бизни бошлаб юрган музей ходимидан Эрнст Тельманнинг бу концлагерда қийнаб ўлдирилганлиги ва жасади бояги печларда ёндириб юборилганлигини эшитган эдим. Шундай ажойиб инсонни қайси малъун қатл этишга ботинди экан, бу ишга фатво берган ваҳший ким экан?

Бу саволга музей ходими қисқагина қилиб: «Гитлер» деб жавоб қилганди.

Хўп, майли, ашаддий одамхўр Гитлерку қилмишига яраша эл қарғишига учраб, тўғриси қаммида кетди. Бад номи тарихда ёмонлик, қонхўрлик тимсоли бўлиб қолди. Лекин унинг пичоғини қайраб берганлар, унинг қўлида ишлаган жаллодларнинг ҳали ҳам ўлаксадек судралиб юрганига нима дейсиз!

Шу ўринда тарихнинг кўнгилсиз бир саҳифасига назар ташлашга мажбурмиз.

1944 йил 17 августдан 18 августга ўтар кечаси Эрнст Тельман енгил қора машинада Бухенвальдга яширинча келтирилади ва камерага ташланади. Бухенвальд маҳбусларидан бири поляк Мариан Шгоданинг 1948 йили Мюнхенда берган маълумотига кўра кўп ўтмай Тельманни камерадан олиб чиқиб, орқасидан номардларча отадилар-да, шу заҳоти крематорий печларидан бирида ёқиб юборадилар. Бу фактларни бошқа кўп гувоҳлар ҳам тасдиқлайдилар. Лекин ўша пайтларда ўз соясидан ҳам чўчиб юрган, Совет Иттифоқи ва иттифоқчилар қўшинлари зарбасидан эсонкираган гитлерчилар «Тельман америкаликлар бомбардимони пайтида ҳалок бўлди», деган ёлғонни тарқатадилар. Демак, улар қандай гуноҳ ишга қўл урганликларини яхши билардилар, дейишимизга асос бор.

Ўша пайтларда Бухенвальд лагерида эс-эсчилардан Вольфганг Отто билан Альфред Бергерлар назоратчи бўлиб ишлаганлар ва Тельманни қатл этишда бевосита қатнашганлар. Сўнгги маълумотларга қараганда улар Германия Федератив Республикасида очиқда юрибдилар.

Эрнст Тельманнинг қизи Ирма Тельман отасининг қотилларини судга бериш йўлида кўп йиллардан бери ҳаракат қилиб келади, лекин бирор натижа чиқмаётир.

Болгарияда чиқадиган «Отечествен фронт» газетасининг ёзишича, қотиллардан бири Вольфганг Отто Рейндаги Гельдерн шаҳрида ёшини яшаб, ошини ошаб юрибди. Қотилнинг Бонндаги ҳомийлари унга «кўрсатган хизмат»лари учун мўмайгина нафақа ҳам тайинлашган.

Ирма Тельман шу йилнинг 18 январида норозилик мактуби ёзиб адвокат Ҳанофер орқали Кельн прокуратурасига мурожаат қилди. Мактубга янги ҳужжат ҳам илова сифатида қўшилди. Ҳужжат Германия Коммунистик партиясининг йирик раҳбарлари рўйхатидан иборат бўлиб, унда Эрнст Тельманнинг ҳам номи бор. Рўйхатагига эс-эсчилар раҳбари Генрих Гиммлернинг ўз дастхати билан «ўлдирилсин» деб ёзиб қўйилган. Бу қабиҳ рўйхат Гитлер томонидан маъқулланган.

Лекин бу гал ҳам Ирма Тельман отасининг қотилларини жазога мустаҳиқ қила олмади.

«Немис тўлқини», «Озодлик», «Озод Европа» радиостанциялари, Ғарбий Германия матбуоти инсон ҳуқуқларини ҳимоя қилиш тўғрисида лоф уришаётганда Бухенвальд сингари ўнлаб ажал лагерлари қотиллари наҳбатдаги жиришни олиб мийиғида кулиб қўйсалар керак.

Ш. ҚОСИМОВ,
тарих фанлари кандидати.

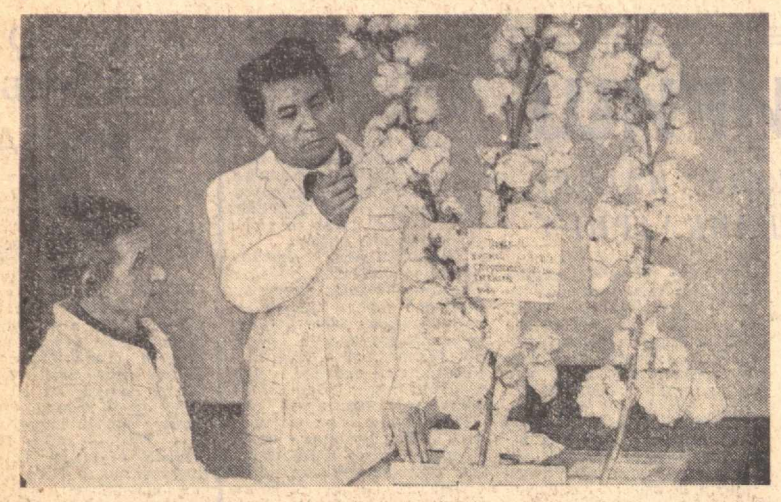

Бутуниттифоқ пахтачилик илмий тадқиқот институтининг Сурхондарё область тажриба станциясида ғўзанинг 15 хил янги нази синовдан ўтказилмоқда. «Термиз-14» деб номланган ингичка толали пахтанинг янги нави ҳам шу ерда яратилди.

Суратда: янги нав муаллифларидан бири Е. Гаврилов ҳамда бўлим мудири, қишлоқ хўжалик фанлари кандидати М. Тожиев тажриба натижаларини ўртоқлашмоқдалар.

Н. Хўжаев фотоси (ЎзТАГ).

Янги шеърлар

ҚАНОТ БЕРГАН БИЛАН

Қушларнинг ҳам орзу қилган
баландлиги —
Уз космоси, кўк тоқиси бор.
Булутлардир сарбаландлиги,
Қояларга талпинар шунқор.
Чумчуққа бир терак бўйи
ҳам рекорд,
Қирғийга паст—зилол осмон
ҳам.
Хўроз томга чиқиб
қичқирмас бекор,
Кўзларида бепоён олам...
Урганиб қоладн бола
йўргакка,
Агар унда бўлмаса юрак.
Қанот берган билан уни
юксакка
Кўтарувчи мақсад ҳам
керак.

БЎЛМАДИМ

Йўқ, дили кўр бўлмадим,
Хомгина, ғўр бўлмадим.
Ширин экан насибам,
Аччиқ кўл, шўр бўлмадим.
Таслим этдим лутф билан,
Полвонгир, зўр бўлмадим.
Тақлид қилдим қумрига,
Қарғага жўр бўлмадим.

ТЎРТЛИК

— Савоб иш қилдингми
умрингда жиндак,
Ё бекор турдингми деворда
қиндак!
— Савоб иш қилдимми-
йўқми — муаммо,
Қиндан чиқармадим
қилични аммо.

Султон АКБАРИЙ.

Соибжон ХЎЖАЕВ

Ўзбекистон театр санъати оғир жудоликка учради. Ўзбекистон ССР халқ артисти Соибжон Хўжаев оғир ва узоқ давом этган касалликдан сўнг 72 ёшида вафот этди.

С. Хўжаев 1910 йилда Андижон областининг Хонобод поселкасида туғилди. 1925-1926 йилларда Москва шаҳридаги ишчилар факультетида ўқиди. Уз меҳнат фаолиятини 1927 йилда Ҳамза номли Қўқон ўзбек музикали драма ва комедия театрида актёрликдан бошлади. 1928 йилдан бошлаб 1939 йилгача Й. Охунбобоев номли Андижон Ўзбек музикали драма ва комедия театрининг актёри бўлиб ишлади. 1939 йилдан умрининг охиригача С. Хўжаевнинг ижодий фаолияти Муқимий номли ўзбек давлат музикали театри билан боғлиқ эди.

Етук истеъдод эгаси ва ўзига хос актёр С. Хўжаев ўзининг ёркин маҳорати билан республика саҳна санъатини ривожлантиришга катта ҳисса қўшди. Жаҳон, рус, кўп миллатли совет ва ҳозирги замон ўзбек драматургиясининг асарларида у юзга яқин эсда қоладиган образлар яратди. Улар орасида сэр Тоби (В. Шекспир, «Ун иккинчи кеча»), Бобчинский (Н. Гоголь, «Ревизор»), Мулладўст (Ҳамза, «Майсаранинг иши»), Ҳузурхўжа (К. Яшин, Т. Жалилов ва Г. Собитов, «Нурхон»), Тошболта (Ҳ. Ғулом, М. Левиев, «Тошболта ошиқ») ва бошқа қатор образлар бор. Улар актёрга ҳақиқий шуҳрат келтирди, халқнинг эътирофига сазовор бўлди. С. Хўжаев «Ватанга туҳфа», «Насриддиннинг саргузаштлари», «Стадионда учрашамиз», «Ёр-ёр» ва қатор бошқа фильмларда ҳам қатнашди.

С. Хўжаев Ўзбекистон Театр жамиятининг аъзоси сифатида жамоатчилик ҳаётида актив иштирок этди. Еш актёрларнинг меҳрибон мураббийси эди.

Республика театр санъатини ривожлантиришдаги катта хизматлари учун Соибжон Хўжаев Меҳнат Қизил Байроқ ордени билан мукофотланган эди. Унга «Ўзбекистон ССР халқ артисти» фахрий унвони берилган эди.

Истеъдодли актёр, ажойиб коммунист, меҳрибон ва ғамхўр дўстимизнинг ёркин хотираси уни билганлар қалбида ҳамиша сақланиб қолади.

Ўзбекистон ССР Маданият министрлиги.
Ўзбекистон Театр жамияти.
Муқимий номли Ўзбек давлат музикали театри.

СПОРТ

ЧАВАНДОЗЛИК:

СОВРИНДОРЛАР

Баҳор байрамининг иккинчи куни Тошкент отчопари ҳар қачонгидан гавжумлашди. Бу ерда 1 Май айёмига бағишланган республика спорт байрами ўтказилди. Байрам тантаналари чавандозлар паради билан бошланди. Шундан кейин республика олий спорт маҳорати мактаби талабалари от йўртиш бўйича майдонга чиқдилар. Бунда И. Долженко билан С. Осиненколар муваффақият қозондилар. Чавандозларнинг тўсиқлардан ошиш баҳслари мухлисларда яхши таассурот қолдирди. Республика спорт комитети совринни учун мусобақада тошкентлик В. Гелфанов ўз аргумсгини ўйта тўсиқдан олиб ўтишда 16 секунд вақт сарфлаб биринчи ўринни эгаллади. Ундан бир секундга орқада қолган В. Зиямуҳамедов ҳам мукофотли ўринни олди.

«Қиз қувмоқ» баҳслари ҳамиша мароқли бўлади. Бу галги мусобақада тошкентлик суворийлар А. Скобилева билан М. Мусаевлар чавандозликни ўрнига қўйиб, ғолиблик супасининг юқори погонасига кўтарилдилар. «Гинчлик» соврини учун 1600 метрга ўтказилган пойгада Г. Ярастов маррагача икки минут 7 секунд сарфлаб галаба қозонган бўлса, С. Лезадний икки минг метрли пойгада 2 минут 11,14 секунд натижа билан зафар қўнди. «1 Май» соврини учун икки километрга ўтказилган пойгада Тошкент от заводининг вакили М. Мусурмонқулов маррада биринчи бўлди. Шу куни Бутуниттифоқ спорт ўйинларига ҳозирлик кўраётган ёш чавандозлар СССР чемпионати доналл биринчилигининг дастлабки баҳсларида куч синашдилар. Бу мусобақада Қозоғистон, Туркманистон, Қирғизистон суворийлари ҳам иштирок этишмоқда. Республика Министрлар Совети соврини учун мусобақага ҳам старт берилди. Совриндорлар 9 Май куни аниқланади.

ФУТБОЛ:

ЯШИЛ МАЙДОНЛАРДА

Олий лига командалари ўртасида 8-тур ўйинлари ўтказилди: «Арарат» — «Кубань» — 2:1, «Пахтакор» — «Торпедо» (К) — 0:0, «Динамо» (М) — «Днепр» — 3:0, «Қайрат» — «Нефтчи» — 2:0, «Спартак» — «Металлист» — 0:0, «Динамо» (Тб) — «Шахтёр — 2:2, «Динамо» (К) — «Торпедо» (М) — 0:0, «Черноморец» — ЦСКА — 0:2. Ҳозир «Арарат» ва «Пахтакор» командалари 11 та очко билан пешқадамлик қилишмоқда. «Қайрат» ҳисобида 10 та очко бор.

Жиззахнинг «Звезда» командаси «Заря» футболчиларининг меҳмони бўлиб (0:7), имкониятни бой берди.

ТОШКЕНТ ОТАҲОНЛАРИМИЗ НИГОҲИДА

ЧИРОЙ

Чоқол тоғи бағрига жойлашган Паркент, Заркент, Сўқоқ қишлоқларидан келган Юсуф ота, Эргаш ота, Раҳим оталарни Қўйлиқдаги Ефимов кўчасида истиқомат қилаётган 110 ёшли Тожибой бувانинг уйида учратдим.

— Тошкент бизнинг қишлоғимиздан 60—70 чақирим йўл. Илгари вақтда уч-тўрт кўнгб келардик. Ҳозир бир соатда Тошкентдамиз, — дейишди отаҳонлар.

Кексалар билан шаҳарни томоша қилишга аҳд қилдик. Улар узоқ вақтлардан бери бу ерда бўлмаган эканлар.

Тожибой бувانинг набиралари машинани юргизишди.

—Дастлаб «Москва» меҳмонхонасини томоша қиламиз...

Қўйлиқдан Чорсуга қараб йўл олдик.

Кунбошев кўчаси бўйлаб кетаётганимизда Тожибой бува ҳикоя қила бошлади:

— Бу йўлларга биринчи бўлиб пудратчи Мамат пирсиён тош ётқизган эди. Колхоз тузилгандан кейин йўлнинг икки томонига қалин қилиб терак экилди. Яқинларингача Хонозаровнинг тераги дейишарди одамлар. Мана энди кўчалар кенг, машиналар тўрт қатор бўлиб юради. Ҳамма ёқда баланд-баланд иморатлар. Қандай чиройли!

Шаҳарга кираришдаги манзарангинг ўзиёқ кексаларни маҳлиё қилиб қўйди.

— Ота, — деди Юсуф бува, — туясаройимиз, товуқбозоримиз қаёқда қолди? Ҳа, ана Ивановнинг заводини танидим. Зап бонги бор эди-да.

Юсуф бува яна нималарни сўрамоқчи эди, машина аллақачон Чорсуга етиб қолибди.

Кексалар «Москва» меҳмонхонаси рўпарасида ёқаларини ушлаганча ҳайжонланиб қолдилар. Тожибой бува Самарқанд дарвоза даҳасида туғилган. Жиянлари шу ерда яшайди. Яқиндагина тор уйда яшаётган жиянлари янги уйнинг тўртинчи қаватига кўчиб ўтишибди. Эргаш бува бир нарсасини йўқотгандек олазарак бўлиб қолди.

— Ҳалиги, Чақардан Чорсуга ўтадиган чархпалак кўпригимиз қани? Юсуф ака, эсингиздами, кўнкалар янги чиққан эди, орқасига юриб кетиб, ариққа қулаганмиз.

— Ҳа, эсимда, — деди кулиб Юсуф бува. Қариялар ўтмишни эслаб роса кулиб олишди. Буларнинг суҳбатига ён-атрофдаги узоқ-яқиндан келган кексалар ҳам қўшилишди. Улар Тошкентдаги энг баланд бинонинг савлатига қараб: «Бунча ҳам баланд» дегандек бир-бирларига қараб қўйишарди.

— Бу «Москва» меҳмонхонаси, Ленин проспектидаги Советлар уйи, Ленин музейи, нашриёт бинолари, телевизор вишкалари бизнинг қишлоғимиздан бемалол кўриниб туради.

Иккинчи пардозлаш трестининг Б. Мирониченко бошлиқ қурилиш бошқармаси усталари меҳмонхонага қандай сайқал бераётганлари ҳақида айтиб беришди. Ю. Карасюк, Олег Ким, Йўлдош Суваров, Виктор Ли каби бўёқчилар бригадасининг ишларини кексалар жуда мақтадилар.

— Ким ўйлаб, топганийкин бундай бўёқларни. Қуёш нурида бирам товланадики, кўзинг қамашади.—дейишди бободлар. Меҳмонхоналарнинг хоналари, у ердаги пардоздан чиқарилган бўлинмалар, бир-бирига ўхшамаган ранг-баранг безаклар, сопол, ганчдан ишланган гуллар аср тенгдошларини завқлантирарди.

Меҳмонхонага киришда қишки боғи бўлган иккита фойэ диққатингизни тортади. Минг кишита мўлжалланган ресторан, кафе, иккита бар меҳмонлар хизматида бўлади. Бу ерда ҳамма ишлар автоматик бошқариш системаси билан бажарилади. Баландлиги 82 метр, 23 қаватдан иборат меҳмонхона қурилишининг бош пудратчиси «II-Восстрой» трестининг 75-қурилиш бошқармаси (бошлиғи Владислав Петрович Очкас) яна 30 га яқин ёрдамчи пудратчилардан 1380 киши ишлайди. Қурилиш ишлари жадал суръатлар билан олиб борилянти. Бошқарманинг иккинчи пардозлаш трести, 45-қурилиш бошқармаси ва «Микмонтажспецстрой» ташкилоти бинонинг зинапоялари, ўтиш йўлларининг чала қолган ишларини, ички фасад-пардоз ишларини тугаллаётирлар. 1100 кишига мўлжаланган бу меҳмонхона лойиҳасини «Ташгипрогор» институтининг Владимир Спивак раҳбарлигидаги ижодкорлар группаси яратган.

Меҳмонхона қурилишини тезлаштиришга шошаётган қўли гул усталар кексалар олдига келишди. Ҳар бир касб эгаси ўзини таништириб, аср тенгдошлари билан кучоқлашиб кўришишди.

— Яшанглар, болаларим, 2—3 қишлоғимиз кўчиб келса жойлашадиган меҳмонхона қурибсизлар. Умримизда кўрмаган эдик, буни ким кўрдик, — деди Тожибой бува ёнида турган қурувчи йигитнинг елкасига қоқиб. Ота — Дом деҳқон қаерда, — деб сўраб қолди. Қурувчилар — Энди ундай кичкинтой меҳмонхоналар йўқ. Унинг ўрнига янги ошхоналар, кафелар қурдик, — деди янги биноларни кўрсатиб. Кексалар «Москва» меҳмонхонасининг орқа томонига ўтиб, 200 машина турадиган жойларни томоша қилишди. Яна бир қанча қурилмалар, мосламалар, қурилиш кранларини томоша қилиб, қурувчиларнинг ҳикояларини эшитишди.

Бош универмаг магазини, Қўқалдош мадрасаси, Ўрта Осиёдаги энг йирик шаҳар дорихонаси Чорсу майдони архитектура ансамблини ташкил этади. Самарқанд дарвоза кўчаси бўйлаб икки томонига кўп қаватли бинолар қурилади.

«ТашНИИПИ» институти меъморлари тайёрлаб берган лойиҳа амалга оширилмоқда. Бу лойиҳага кўра Навоий кўчасини Янги Ўзбекистон кўчаси билан боғлайдиган, кенглиги 67 метр бўлган Самарқанд дарвоза кўчасини қайта тиклаш, пиёдаларга қулайлик туғдириш мақсадида Бош универсал магазини рўпарасидаги Навоий кўчасини кесиб ўтадиган янги ер ости йўлини қуриш ишлари бошлаб юборилди.

Чорсу ва жанггоҳ ариқларига бетон қувурлар ётқизилиб узайтирилади. Келажакда Октябрь ёпиқ бозорида 1200 савдо нуқтаси ишлайди. Бу ерда «Ўқитувчилар уйи», «Китоблар уйи», «Кино уйи», Беньков номли билим юрти, шунингдек, «Узоргтехстрой», «Узгипроавтодор», «Узгипрозем» ташкилотларининг биноси қад кўтаради.

Бош универмаг томон Самарқанд дарвоза кўчасини кесиб ўтадиган ер ости йўли қурилади. Уйғур кўчаси билан Беруний кўчаси кесишган чорраҳада «Пойабзал моделлар уйи» биноси қад кўтаради.

Чорсу атрофини қайта тиклаш лойиҳасига Охунбобоев майдонидан бошлаб Самарқанд дарвоза кўчаси бўйлаб, то Янги Ўзбекистон кўчасигача Чорсу микрорайони барпо этилиши киритилган. Бу янги микрорайонда 5—9—12 қаватли бинолар қурилади. 1176 ўринли мактаб, 320 ўринли болалар боғчаси, озиқ-овқат, саноат моллари магазини қад кўтаради.

Хадра майдонининг ғарб томонида «Болалар дунёси» магазини бўй чўзади. Навоий кўчасининг жанубида Абай кўчасидан Охунбобоев майдонигача озиқ-овқат, саноат моллари магазинлари ва турли савдо-сотиқ дўконларига ўрин берилган. Тошкент шаҳрининг 2000 йиллиги юбилейигача «Тошкент» метроси 2-линиясининг биринчи навбати қурилишида Навоий станциясини ишга туширишга мўлжалланган.

Тошкент шаҳар Совети ижроия комитети Архитектура бош бошқармаси ходимларининг Тошкент қурилиши ҳақидаги айтиб берган ҳикояларини эшитиб, аср тенгдошлари катта таассурот олдилар. Улар қурилиш ишларини олиб бораётган турли касб эгаларига чин қалбдан раҳматлар айтишди. Ўнлаб, юзлаб кексалар қурувчиларга бахтли ҳаёт, узоқ умр тилаб, ҳайрлашдилар.

Р. ИСҲОҚОВ.

АХБОРОТ

МАДАНИЯТ ХАБАРЛАРИ

ТЕХНИКАГА ИҲЛОС

Қибрайдаги 2-ўрта мактабда Оржоникидзе район пионер ва ўқувчиларининг техник ижодиёти кўрик-конкурси ўтказилди.

СССР ташкил этилганлигининг 60 йиллиги ҳамда В. И. Ленин номли Бутуниттифоқ пионер ташкилоти ташкил этилганлигининг 60 йиллига бағишланган бу кўрикда район ёш техниклар станцияси тўгараклари аъзолари ҳам фаол қатнашдилар. Бизда бугунги кунда ўндан ортиқ тўгарак ишлаб турибди. Ўқувчиларга қулайлик яратиш мақсадида бир неча мактабда станция филиаллари очилди. Натижада илк бор техник ижодкорлик завқини тотаётган пионер ва ўқувчилар сони 500 дан ошди.

Район кўрик-конкурсида қишлоқ хўжалиги техникаси ва транспорт воситаларининг ҳаракатланувчи макетлари, ўқув-кўргазмали қуроллар, шунингдек, амалий санъат намуналари намойиш этилди. Энг яхши экспонатлар билан қатнашган станциямиз ижодкор ва изланувчан болаларидан ташқари 33-, 7-, 28-, 31-, 2-, 5-мактаблар ҳамда мактаблараро ўқув-ишлаб чиқариш комбинати вакилларига диплом ҳамда фахрий ёрлиқлар топширилди.

Б. ҚАЮМОВ,
Оржоникидзе район ёш техниклар станциясининг директори.

ЯНГИ ПОЛИКЛИНИКА

Тошкент шаҳрининг Каблуков кўчасида янги, беш қаватли поликлиника ишга тушди.

*

«Главташкентстрой»га қарашли 8-қурилиш трести бинокорлари бунёд этган бу поликлиника Ўзбекистон травматология ва ортопедия илмий-текшириш институти шифокорларига муносиб совға бўлди.

Институт поликлиникаси каталар ва болалар, рентген ва лаборатория бўлимларига эга бўлиб, бир вактнинг ўзида 500 беморга хизмат кўрсата олади. Шифо даргоҳи замонавий медицина асбоб-ускуналари билан жиҳозланган.

Ю. АҲРОРОВ,
республика санитария маорифи уйи ходими.

* * *

Шунингдек газетхонлардан А. Хасраев, Т. Зокиров, Т. Кулбоева, А. Мирзаев (Тошкент), Т. Абдусаматов (Андижон), М. Жўраев (Самарқанд), Р. Ражабов, Б. Жумаев, Э. Латипов (Бухоро), А. Насриддинов, Р. Алимов, Қ. Маликов, К. Аҳмаджонова, А. Азимов (Наманган), Б. Элмуродов (Қашқадарё), Ф. Қурбонова (Сирдарё), Р. Юнусов (Жиззах), Х. Бобожонов (ҚҚАССР) ва бошқалар редакциягa турли мазмунда хат-хабарлар йўллашган.

РЕКЛАМА ВА ЭЪЛОНЛАР

Ўзбекистон ССР Ҳунар-техника таълими давлат комитети

127-ТЕХНИКА БИЛИМ ЮРТИ

ЎҚУВЧИЛАР ҚАБУЛ ҚИЛАДИ

Ўзбекистон ССР Енгил саноат министрлиги корхоналари учун

қуйидаги ихтисосликлар бўйича

юқори малакали мутахассислар тайёрлаб беради.

эркаклар, хотин-қизлар ва болалар кийимларини тайёрлаш бўйича бичиқчи, эркаклар, хотин-қизлар ва болалар кийимларини тайёрлаш бўйича тикувчи-моторист.

Тошкент шаҳри ва Тошкент областининг яқин районлари мактабларининг 8 ва 10 синфларини битирганлар қабул қилинадилар.

ЎҚИШ МУДДАТИ: 10-синф ҳажмида маълумотлилар учун — бир йил. Мактабларо ўқув-ишлаб чиқариш комбинатида ана шу ихтисос бўйича ўқиган ва бичиш ва тикиш курсларини битирганлар учун 6 ой;

8-СИНФ ҲАЖМИДА МАЪЛУМОТЛИЛАР УЧУН — 2 ВА 3 ЙИЛ.

Билим юртини 3 йиллик таълим программаси бўйича битирганларга ихтисослик ва тўлиқ ўрта маълумот тўғрисида диплом берилади.

ХУЖЖАТЛАР ҲАР КУНИ (якшанбадан ташқари) СОАТ 9.00 ДАН 17.00 ГАЧА ҚАБУЛ ҚИЛИНАДИ.

Мурожаат этилсин: Тошкент шаҳри, Энгельс кўчаси, 60-уй — Ўзбекистон ССР ва Ўзбекистон Компартиясининг 50 йиллиги номли тикувчилик ишлаб чиқариш бирлашмасининг территориясида (2, 9, 18, 57, 19, 21, 26, 51, 60, 72, 81, 47, 62, 89, 24, 115, 117-автобуслар, 2, 3, 16, 22, 23, 25, 28, 29-трамвайларнинг «Олой бозори» бекати). Телефонлар: 35-62-41, ички 3-35, 3-79.

Тошкент шаҳри, Магазин-мавзук кўчаси, 136-уй Ўзбекистон ССР ва Ўзбекистон Компартиясининг 50 йиллиги номли тикувчилик ишлаб чиқариш бирлашмаси филиалининг территориясида (10 «а», 43, 88-автобуслар, 27-трамвайнинг «Шимолий Олмазор» бекати). Телефон 48-64-04.

Тошкент шаҳри, Чехов кўчаси, 5«а»-уй (2, 3, 25, 60, 80-автобусларнинг «Қизил тонг» фабрикаси бекати). Телефон 33-19-24.

Ўқиш пайтида 2—3 йил ўқийдиган ўқувчилар давлат таъминотида бўладилар, бир йил муддат билан ўқийдиганлар — 30 сўм ҳажмида стипендия оладилар, мактабларо ўқув-ишлаб чиқариш комбинатлари, бичиш ва тикиш нурсларини битирганлар ойига 70 сўм стипендия оладилар.

Ўқувчилар ишлаб чиқариш практикасини ўташ даврида стипендияга қўшимча ишланган меҳнат ҳақининг 50 процентини ҳам оладилар.

Билим юртини аъло баҳолар билан битирганлар институт ва техникумларга юборилади.

ЎҚИШ ДАВРИ МЕҲНАТ СТАЖИГА ҚЎШИБ ҲИСОБЛАНАДИ.

Билим юртига киришни хоҳловчилар қуйидаги ҳужжатларни тақдим этишлари лозим: паспорт (туғилганлиги тўғрисидаги гувоҳнома), маълумоти тўғрисидаги аттестат, турар жойидан ва 286-формадаги медицина справкалари, директор номига ариза, 4 та фотосурат (3х4 см.), мактабдан характеристика.

ТОШКЕНТ ДАВЛАТ ЦИРКИДА
5—9 МАЙ КУНЛАРИ
РСФСРда ва Шимолий Осетия АССРда хизмат кўрсатган артист ЭМИЛЬ КИО раҳбарлигидаги
ЙИРИК ИЛЛЮЗИОН АТТРАКЦИОНИНИНГ
ГАСТРОЛЛАРИ

Коллектив бўлиб келиш учун заявкалар қабул қилинмоқда.

Томошалар соат 13, 16 ва 19.30 да бошланади.

Касса соат 10.00 дан 20.00 гача ишлайди.

44-35-95, 44-35-84 телефонлари бўйича справкалар олиш мумкин.

Театр

ҲАМЗА НОМЛИ ЎЗБЕК ДАВЛАТ АКАДЕМИК ДРАМА ТЕАТРИДА — 4/V да Ҳар тўкисда бир айб, 5/V да Абу Али ибн Сино, 6/V да Нодирабегим.

БОЛАЛАРГА ҒАМХЎРЛИК—АСОСИЙ ВАЗИФА

Қашқадарё область партия ва совет ташкилотлари истиқбол эгалари бўлган ўғил-қизлар учун мактабгача тарбия муассасалари тармоғини кенгайтиришга жиддий эътибор бермоқдалар. Шаҳар ва районларда ҳар йили замонавий типда ўнлаб болалар боғча ва яслилари қурилиб фойдаланишга топширилмоқда. Бу борада Китоб, Шаҳрисабз, Яккабоғ районлари, Қарши, Муборак шаҳарларида амалга оширилаётган ишлар диққатга сазовордир. Кўпгина қурилиш ташкилотлари ва саноат корхоналари коллективлари болалар муассасалари барпо этишга оталик ёрдами кўрсатишни кучайтирмоқдалар. Ҳозирги кунда мавжуд 488 та боғчада меҳнаткашларнинг 65 минг ўғил-қизи тарбияланмоқда. Бошқача қилиб айтганда, болаларни боғча ва яслиларга жалб этиш 28 процентга етди. Область партия комитети белгилаган тадбирларда ўн биринчи беш йилликнинг охирига бориб бу кўрсаткични 50 процентдан ошириш мўлжалланмоқда.

Яқинда Қарши шаҳрида мактабгача тарбия муассасалари ходимларининг область семинар-кенгаши бўлиб ўтди. Анжуманда КПСС XXVI съезди қарорлари асосида мактабгача тарбия муассасалари ишини янада яхшилаш масалалари муҳокама этилди.

Семинар-кенгашда область партия комитетининг биринчи секретари Р. Ғойибов қатнашди ва нутқ сўзлади.

М. КАРОМОВ,
«Совет Ўзбекистони» мухбири.

МАЙ ОБ-ҲАВОСИ

ЎРТА ОСИЁ МАРКАЗИЙ РЕГИОНАЛ МЕТЕОРОЛОГИЯ СТАНЦИЯСИ ХАБАР БЕРАДИ:

Май ойида ўртача ойлик ҳарорат нормага яқин, республиканинг шимолий районларида нормадан юқори бўлади. Биринчи ўн кунлик об-ҳавоси апрель об-ҳавосига ўхшаб кетади. Кечаси 12—17, кундузи 26—31 даража иссиқ бўлади.

Иккинчи ўн кунликда ҳароратнинг бир оз пасайиши кутилади. Кечалари 5—9, кундузи 17—22 даража атрофида иссиқ бўлади. Учинчи ўн кунликда ҳарорат кечаси 13—18, кундузи 27—32, айрим кунларги 35 даража иссиқ бўлади.

Намгарчилик миқдори нормага яқин, айрим районларда нормадан ортиқ (шимолий районларда 10—15, бошқа жойларда 20—35 миллиметр) бўлади.

Биринчи ўн кунликда ҳаво кам булутли бўлиб, ёғингарчилиқ кутилмайди. Айрим жойлардагина ёмғир аралаш дўл ёғиб ўтиш эҳтимоли бор. Иккинчи ўн кунликда кўпроқ ёмғир ёғиши кутилади.

Редактор М. ҚОРИЕВ.

Ўзбекистон ССР Маданият министрлиги, республика театр жамияти, маданият ходимлари касаба союзи республика комитети ва Ўзбек Давлат музикали театри коллективи Ўзбек театри ва кино арбоби, Ўзбекистон ССР халқ артисти, Муқимий номли Ўзбек Давлат музикали театрининг кекса актёри

Соибжон ХЎЖАЕВнинг

вафот этганлигини чуқур қайғу билан билдириб, марҳумнинг оила аъзолари ва яқин кишиларига таъзия изҳор қиладилар.

Ўзбекистон Компартияси Марказий Комитетининг аппарати ҳамда Ишлар бошқармасининг партия ва касаба союз ташкилотлари Ўзбекистон Компартияси Марказий Комитетининг масъул ходими С. П. Татурга отаси

Петр Кузьмич ТАТУРнинг

вафот этганлиги билан чуқур таъзия изҳор қиладилар.

Ўзбекистон Компартияси Бўка район комитети ва район ижроия комитети Бўка районидаги Ҳамза номли колхоз раиси, 1953 йилдан буён КПСС аъзоси

Йўлдош ҲОЖИМАТОВнинг

вафот этганлигини чуқур қайғу билан билдириб, марҳумнинг оиласига чуқур таъзия изҳор қиладилар.

Тошкент давлат университетининг ректорати, партия, касаба союз ташкилотлари ҳамда юридик факультетининг коллективи юридик фанлар кандидати, совет жиноят ҳуқуқи процесси кафедрасининг доценти

Худойқул ЖУРАЕВнинг

бевақт вафот этганлиги муносабати билан марҳумнинг оиласига чуқур таъзия изҳор қиладилар.

ТЕЛЕВИДЕНИЕ

БУГУН

МОСКВА-I. 9.00 — Время. 9.40 — Ўсмирлар ижоди. 10.05 — Ташвишли икки кун. Бадиий фильм. 11.30 — Ҳужжатли фильмлар. 12.15 ва 15.00 — Янгиликлар. 15.20 — Ҳужжатли фильмлар. 16.30 — Концерт. 17.00 — Л. Леонов. Ҳужум. 17.45 — Мамлакат далаларида. 18.00 — Салют пионерия. 18.45 — Инсон ва қонун. 19.15 — Дунё воқеалари. 19.30 — Биз БАМни қурямиз. 20.00 — Халоскорлик. Киноэпопея. II-фильм. 21.30 — Время. 22.05 — Ҳужжатли фильм. 23.10 — Дунё воқеалари. 23.25 — Концерт.

МОСКВА-II. 9.00 — Гимнастика. 9.20 — Илмий-оммабоп фильм. 9.35 ва 13.05 — Шахмат мактаби. 10.05 ва 12.05— Француз тили. 10.35 ва 11.35 — Тарих. 11.05 — Астрономия. 12.35 ва 13.35 — Физика. 14.05 — Улуғ Ватан уруши поэзияси. 14.50 — Ўқитувчи экрани. 15.20 — Совет драматургиясида меҳнат мавзуи. 16.20 ва 18.30 — Янгиликлар. 18.50 — Кувноқ нотачалар. 19.50 — Кураш ва меҳнат поэзияси. 20.30 — Хайрли тун, кичкинтойлар. 20.45 — Халқ куйлари. 21.00 — Спорт ҳафталиги. 21.30 — Время. 22.05 — Чет эл фильми экрани.

ТОШКЕНТ-I. 11.30 — Адабиёт. 12.00 — Ҳужжатли фильм 12.30 — Адабиёт. 13.00 — Ажойиб ҳаёлпараст. Кинокомедия. 18.05 — Болалар учун фильмлар. 19.45 — Китоб бизнинг дўстимиз. 20.00 — Ахборот. 19.45 — Теннис бўйича II халқаро турнирнинг очилиши. 20.15 — Пилла бизнинг бойлигимиз. 20.30 — Ахборот. 20.50 — Концерт. 21.30 — Время. 22.05 — Дарбадар рицарлар. Бадиий фильм. 23.10 — Янгиликлар.

ТОШКЕНТ-II. 18.15 — Фильм-концерт. 18.45 — Ёшлик. 19.20 — Реклама. 19.35 — Телефильм. 20.00 — Янгиликлар. 20.30 — Математика. 21.30 — Москва-II.

РАДИО

БУГУН

БИРИНЧИ ПРОГРАММА. 8.30 — Яхши кайфият. 9.15 —Шодлик қўшиқлари. 9.30 — Совет Ўзбекистони: одамлар, ишлар ва режалар. 10.15 — Ёзувчилар микрофон олдида. 12.10 — Ўзбекистан индустриальний. 13.00 — Чорвадор. 14.00 — Табаррук замин. 18.15 — Шу кунинг қўшиқлари. 19.25 — Чолғу куйлари. 20.50 — Шу кунинг муҳим сиёсий воқеалари. 21.00 — Баҳор гуллари — кўёш табассуми. 21.20 — Қишлоқ меҳнаткашлари учун концерт. 23.30 —Дам олиш концерти.

СОВЕТ ЎЗБЕКИСТОНИ

Орган ЦК Компартии Узбекистана, Верховного Совета и Совета Министров Узбекской ССР.

Редакция адреси: 700000, Тошкент—П, Ленин кўчаси, 41.

ТЕЛЕФОНЛАР: редактор — 33-65-45, 32-53-04; редактор ўринбосарлари — 33-06-83, 32-55-04, 33-44-55, 32-55-05; масъул секретарь — 33-79-14, 32-53-05; секретариат — 33-72-83, 32-53-06, 32-54-11; БЎЛИМЛАР: партия турмуши — 33-34-69, 32-53-97, 32-57-19; марксизм-ленинизм назарияси пропагандаси — 32-55-70; коммунистик тарбия — 32-54-29; халқаро ҳаёт — 32-54-14; саноат, транспорт ва капитал қурилиши — 33-47-80, 32-53-14, 32-54-09; қишлоқ хўжалиги — 33-76-04, 32-53-15, 32-53-70; маданият ва санъат — 33-20-36, 32-54-35, 32-55-16; совет қурилиши — 32-57-20, 32-54-18; фан, мактаб ва оммавий ишлар — 33-21-43, 32-53-16, 32-53-20, 33-35-53, 32-54-13; иллюстрация — 32-57-22, стенографистка — 33-73-43; 32-54-05; жамоатчилик қабулхонаси — 32-54-16; эълонлар бўлими — 33-81-42; ОБЛАСТЬ МУХБИРЛАРИ: ҚҚАССР — 2-42-62; Тошкент — 32-53-20; Самарқанд — 6-48-35; Сирдарё — 2-05-27; Сурхондарё — 3-92-36; Хоразм — 5-51-24; Бухоро — 3-31-42; Қашқадарё — 61-35; Фарғона — 4-20-84; Наманган — 6-70-78; Андижон — 4-48-85; Жиззах — 2-31-66. Нашриёт диспетчери — 32-78-94; Нашриёт телефон станциясининг навбатчиси — 33-90-50.

Р. 01935. Узбекистон Компартияси Марказий Комитети нашриётининг Меҳнат Қизил Байроқ орденли босмахонаси. Тошкент шаҳри. ИНДЕКС 64583. А. — 104. 9