Пролетарии всех стран, соединяйтесь!

ПРАВДА ВОСТОКА

ГАЗЕТА ИЗДАЕТСЯ С АПРЕЛЯ 1917 ГОДА

ОРГАН ЦК КОМПАРТИИ УЗБЕКИСТАНА, ВЕРХОВНОГО СОВЕТА И СОВЕТА МИНИСТРОВ УЗБЕКСКОЙ ССР

№ 161 (21134) • Пятница, 11 июля 1986 года • Цена 3 коп.

ЖУРНАЛИСТУ — БОЙЦОВСКИЙ ХАРАКТЕР

Надо драться, буквально драться за каждую строку решений партийного съезда. Жесткий повседневный контроль за выполнением планов и обязательств — вот важнейшая задача прессы.

Это требование Михаила Сергеевича Горбачева прозвучало на встрече в ЦК КПСС с руководителями средств массовой информации и пропаганды.

Драться! Это значит: каждый журналистский коллектив обязан обладать бойцовским характером, выступать по-настоящему боевым помощником партии в решении главной задачи, выдвинутой XXVII съездом КПСС перед страной, — через ускорение социально-экономического прогресса — к новому качественному состоянию общества.

Эта стратегическая задача и трудна, и сложна. Ее претворение требует утверждения нового стиля идеологической деятельности, при котором главным источником и движущей силой, определяющей содержание и форму, становится сама жизнь, конкретная практика, а важнейшей чертой — неразрывное единство слова и дела.

Проблемы ускорения научно-технического прогресса, всемерной интенсификации производства, совершенствования структуры экономики, форм управления, организации труда, его оплаты, стимулирования — вот что должно быть поставлено в центр внимания средств массовой информации и пропаганды, а сердцевину идеологической деятельности — составлять работа с людьми.

Вспомним ленинское: «Слово — тоже есть дело».

Как же журналистские коллективы республики дерутся за каждую строку решений партийного съезда!

Ответ на этот вопрос дает недавнее собрание партийного актива Узбекистана, обсудившее итоги июньского [1986 г.] Пленума ЦК КПСС и задачи республиканской партийной организации по выполнению его решений. По-большевистски принципиально проанализировав положение дел в экономике и социальной сфере, собрание отметило и позитивные изменения, и вело речь о серьезном отставании отдельных хозяйственных отраслей, а кое-где и откровенных провалах.

Оценка положения дел сколь сурова, столь и справедлива и адресована она в равной мере и коллективам средств массовой информации и пропаганды, журналистскому корпусу.

Какой же должна быть мера спроса, скажем, с коллективов редакций самаркандских областных газет «Ленин юлы» и «Ленинский путь» за провал промышленностью области планов полугодия по выпуску товарной продукции, за то, что более четверти предприятий хронически не справляется с планами по поставкам! Очевидно одно: самаркандским журналистам еще не удалось во весь голос повести на страницах газет принципиальный, острый разговор о необходимости работать по-новому, по-боевому, о мобилизации тех резервов, которыми располагают заводы, фабрики, все другие трудовые коллективы, поднять самаркандцев на решительную борьбу за совершенствование организации производства и труда, привести в действие человеческий фактор.

Серьезнейшего упрека заслуживают некоторые областные, городские и районные газеты за робость в освещении такого коренного направления в развитии народного хозяйства, как использование основных производственных фондов.

А сколь злободневна такая проблема, как привлечение к общественно полезному труду тысяч и тысяч иногде не работающих жителей республики, в том числе и мужчин, тогда как многие предприятия и стройки Узбекистана испытывают острейшую нужду в рабочей силе. И то, что журналисты Ферганской, Наманганской, Андижанской, некоторых других областей не прониклись чувством высокого долга за ее решение, не нашли плодотворных путей для серьезного, острого разговора на страницах газет на архиважную тему, не делает им чести.

Во весь рост стоит перед трудовыми коллективами Узбекистана, а это значит и перед журналистским корпусом, и многие другие жизненно важные проблемы. Это и низкое качество продукции во многих отраслях, и слабый еще размах движения за экономию и бережливость, и отсутствие организованности и порядка в строительном производстве. Робостью отличается работа по внедрению в сельскохозяйственное производство прогрессивных индустриальных технологий, не налажены плодотворные связи науки с производством.

Огорчает и то, что не получили широкого доступа на страницы газет, в телевизионные и радиопередачи практические дела, непосредственно затрагивающие и формирующие сознание и настроения людей, — обеспечение народа жильем, продовольствием, высококачественными товарами, квалифицированной медицинской помощью, возможностью культурного досуга. Между тем именно в этих сферах положение, как это отмечалось на собрании партийного актива республики, таково, что требует самого пристального и вдумчивого внимания средств массовой информации и пропаганды.

Именно пресса обязана помнить о непрерывной связи материального и духовного развития общества.

Партия видит в средствах массовой информации инструмент созидания, выразителя общественной точки зрения. Поэтому долг журналистов — политически остро, по-боевому реагировать на важнейшие явления общественной жизни, не оставлять без ответа ни одного социально важного вопроса. Эта ленинская установка должна пронизывать всю журналистскую жизнь.

Учиться новому, выбору темы, подходам к ней — вот что нужно сегодня. Каждую публикацию должны отличать вдумчивость, оперативность, компетентность. Интересы дела требуют, чтобы газеты к участию в своей профессиональной работе широко привлекали ученых, специалистов экономики, техники, промышленного и сельскохозяйственного производства, любой другой сферы хозяйственной и духовной жизни.

Важно и другое: острая, принципиальная, невзирая на лица, критика должна сочетаться с широкой профессиональной пропагандой такого щедрого народного богатства, каким является передовой опыт.

Сегодня в центр внимания всей идеологической деятельности партии положены решения июньского [1986 г.] Пленума ЦК КПСС, принятое на нем Обращение Центрального Комитета партии ко всем трудящимся Советского Союза.

Главная сила ускорения — человек. Помочь определить место каждого в битве за решение этой исторической задачи — долг, обязанность, дело чести журналистов.

Кончина Ле Зуана

ХАНОЙ, 10 июля. (ТАСС). Здесь опубликовано сообщение Центрального Комитета Коммунистической партии Вьетнама, Национального собрания, Государственного совета и Совета Министров Социалистической Республики Вьетнам, Президиума Отечественного фронта Вьетнама, в котором говорится, что сегодня утром после тяжелой продолжительной болезни в возрасте 79 лет скончался видный деятель международного коммунистического и рабочего движения, Генеральный секретарь ЦК КПВ Ле Зуан.

Ле Зуан родился в 1907 г. в провинции Биньчитхьен (Центральный Вьетнам). В Коммунистическую партию вступил в 1930 г., с 1939 г. — член Постоянного комитета ЦК КПВ, а с 1951 г. — член Политбюро и секретарь ЦК партии. На III, IV и V съездах КПВ избирался Генеральным секретарем ЦК партии. Лауреат Международной Ленинской премии «За укрепление мира между народами» 1980 г.

В связи с кончиной Ле Зуана в стране объявлен пятидневный траур.



ОПЕРЕЖАЯ ГРАФИК

Почти 320 гектаров новых земель введено в эксплуатацию с начала нынешнего года коллективами освоителей «Голодностепстроя». Они произвели работ на 22 с лишним миллиона рублей — на 1 миллион рублей больше запланированного.

Среди коллективов, систематически опережающих график работ по освоению голодностепской целины, бригада скреперистов, руководимая С. Джанимурзаковым из управления механизации треста «Янгиерводстрой». Ежедневно этот коллектив перевыполняет производственные задания на планировке полей в полтора раза. По соседству трудятся трактористы этого же треста Р. Валиуллин, В. Семенов, М. Гаимназаров. На своих мощных машинах К-700 каждый из них вместо шести гектаров по норме вспахивает по девяти.

В. ДРАЧЕВ.

ЗА СЛОВОМ — ДЕЛО

Важный пункт социалистических обязательств досрочно выполнил водитель 20-го туямуюнского хозрасчетного автотранспортного предприятия Балта Давлетов. Доставив на строительные площадки четыре тысячи тонн грузов, он первым среди коллег рапортовал о завершении годового плана. Тем самым сделана серьезная заявка на выполнение основных обязательств: за пятилетку — десять годовых заданий!

Б. Давлетов — ветеран ударной стройки. Опыт и хорошая подготовка помогают ему выбирать оптимальные маршруты, сводить к минимуму порожние пробеги. Передовой водитель в совершенстве овладел искусством вождения большегрузного автомобиля с дополнительным прицепом. Все это принесло не только выигрыш во времени, но и позволило с начала года сэкономить свыше тонны горючего.

(УзТАГ).

ЗА УРОЖАЙ-86



ПОМОГАЮТ ОПЫТ И МАСТЕРСТВО

Полным ходом идут сельскохозяйственные работы в кол. хозе «Узбекистан» Ленинского района Андижанской области. В связи с частыми дождями растения несколько запоздали в развитии по сравнению с тем же периодом прошлого года, поэтому механизаторы ведут особенно тщательный уход за ними, противопоставляя непогоде высокий уровень агротехники, опыт и мастерство. В хозяйстве взят твердый курс на выполнение социалистических обязательств, которыми предусмотрено продать государству 3.720 тонн сырца — на 300 тонн больше плана.

НА СНИМКАХ: качество обработки хлопчатника проверяют бригадир Вали Юсупов и агроном участка Камил Джураев; механизатор Набн Мирзаев, одним из первых в хозяйстве закончивший вторую комплексную обработку хлопчатника.

Фото Р. АШУРОВА (УзТАГ).



ПРИВЕТСТВИЕ МОНГОЛЬСКИМ РУКОВОДИТЕЛЯМ

Центральный Комитет КПСС, Президиум Верховного Совета и Совет Министров СССР направили Генеральному секретарю ЦК Монгольской народно-революционной партии, Председателю Президиума Великого Народного хурала МНР товарищу Жамбыну Батмунху и Председателю Совета Министров МНР товарищу Думагийну Содному приветственную телеграмму по случаю национального праздника — 65-й годовщины народной революции в Монголии.

За эти годы, отмечается в послании, монгольский народ под руководством МНРП, в сотрудничестве с Советским Союзом, другими социалистическими государствами преобразил облик своей древней земли, воплотил в реальность ленинскую идею перехода к социализму, минуя капитализм. Динамичный рост производительных сил, неуклонный подъем благосостояния и культуры широких масс — вот определяющие тенденции развития современной Монголии, являющейся прочным звеном социалистического содружества.

В телеграмме говорится, что трудящиеся социалистической Монголии могут и впредь полагаться на Советский Союз как на своего надежного друга и союзника. Руководствуясь решениями XXVII съезда КПСС, мы будем делать все для того, чтобы год от года повышалась эффективность всестороннего советско-монгольского взаимодействия.

(ТАСС).

УСПЕХ ЗЕРНОВОДОВ ФЕРГАНСКОЙ ОБЛАСТИ

Колхозы и совхозы Ферганской области выполнили план продажи государству зерна колосовых культур. На хлебоприемные предприятия доставлено более 10 тысяч тонн зерна. Выполнен план засыпки семян под урожай будущего года.

Трудящиеся области повсеместно ведут борьбу за накопление высокого урожая хлопка-сырца и других сельхозкультур.

НА ОПТИМАЛЬНЫХ РЕЖИМАХ

«Прежний объем работ — меньшим составом» — под таким девизом трудится коллектив нефтегазодобывающего управления «Каршинефть». Слово промысловиков не расходится с делом. Досрочно рапортовав о выполнении плана первого полугодия, они добыли сверх задания свыше четырех тысяч тонн нефти. Благодаря внедрению телемеханики скважины месторождений Ташлы и Северный Уртабулак работают на самых оптимальных режимах.

(УзТАГ).

УКАЗ ПРЕЗИДИУМА ВЕРХОВНОГО СОВЕТА СССР

О присвоении почетного звания «Народный учитель СССР» тов. Якубовой М.

За особые заслуги в обучении и коммунистическом воспитании учащихся присвоить почетное звание **«Народный учитель СССР»** тов. **Якубовой** Марьям — директору школы-интерната № 94 гор. Ургенч Хорезмской области.

Председатель Президиума Верховного Совета СССР А. ГРОМЫКО.

Секретарь Президиума Верховного Совета СССР Т. МЕНТЕШАШВИЛИ.

Москва, Кремль, 10 июля 1986 г.

ПРЕБЫВАНИЕ В МОСКВЕ

9 июля в Кремле состоялись заключительные переговоры между Генеральным секретарем ЦК КПСС М. С. Горбачевым и Президентом Франции Ф. Миттераном.

В переговорах приняли участие с советской стороны — товарищи Громыко А. А., Рыжков Н. И., Шеварднадзе Э. А.

Было заявлено, что ясная позиция Советского Союза и Франции в пользу переговоров, за прекращение гонки вооружений и за разоружение, за разрядку исключительно важна. Стороны согласились, что нельзя разрушать договоренности, которые сдерживают гонку вооружений, ее распространение на другие сферы. Совпадение принципиальных подходов сторон к этой проблеме не исключает существования ряда конкретных различий.

Состоявшиеся переговоры и беседы проходили в атмосфере доброжелательности, взаимопонимания и высокой ответственности. Итоги визита подтвердили, что насыщенный и продуктивный политический диалог между такими государствами, как СССР и Франция, обладает большим, незаменимым потенциалом позитивного влияния на весь ход европейских и международных отношений.

* * *

В Кремле состоялась встреча Н. И. Рыжкова с Ф. Миттераном. В беседе было отмечено, что проходящие в эти дни в Москве переговоры между М. С. Горбачевым и Ф. Миттераном, как и советско-французская встреча на высшем уровне в Париже в октябре 1985 года, создают хорошую основу для сближения позиций сторон по ряду важных проблем, способствуют укреплению европейской безопасности, расширению общеевропейского сотрудничества, оздоровлению международной обстановки в целом.

Ф. Миттеран и М. С. Горбачев посетили Звездный городок. Советско-французское сотрудничество в мирном использовании космического пространства — одно из главных направлений совместных исследований ученых и специалистов двух стран.

Руководители Центра подготовки космонавтов ознакомили прибывших с учебными лабораториями. Ф. Миттеран и М. С. Горбачев беседовали с преподавателями Центра, космонавтами, возложили цветы к памятнику Ю. А. Гагарину.

(ТАСС).



Перед началом переговоров. Телефото ТАСС — УзТАГ.

ОТЪЕЗД ИЗ МОСКВЫ

Завершился официальный визит в нашу страну Президента Французской Республики Франсуа Миттерана.

10 июля утром в Георгиевском зале Большого Кремлевского дворца состоялась церемония проводов. Доброго пути Ф. Миттерану и его супруге пожелали Генеральный секретарь ЦК КПСС М. С. Горбачев с супругой.

(ТАСС).

ПЕРЕШЛИ НА ПОДРЯД

—И ФЕРМА ИЗ ОТСТАЮЩЕЙ СТАЛА ЛУЧШЕЙ В ОБЛАСТИ

— Скот на ферме кормить нечем, придется раздать животных колхозникам...

Так сказал несколько лет назад активу незадачливый председатель, доведший животноводство «до ручки». Насчет намеченного выхода из положения он тоже оплошал. Райком партии попросил соседей помочь бедствующей ферме, а бездарного руководителя отстранили от работы.

Сейчас ферма стала лучшей в области. А работают те же люди, что и раньше. По-прежнему заведует ею Янгибай Маткаримов, заслуженный животновод республики. Его трудовой стаж почти четверть века. Начинал он учетчиком, был бухгалтером. Сын Душам и его жена Зевар тоже животноводы. Отлично работают династии Мейлибаевых, Машариповых. Свадьбу доярки Кизларгуль Юсуповой и бухгалтера Рахима Машарипова 15 лет назад справляли всей фермой.

— Жаль, что не сейчас, — шутит Кизларгуль, — теперь Дом животновода у нас — настоящий дворец, не то что раньше.

Четверо наших родственников работают сейчас на ферме.

Люди те же, а отношение к делу иное. Нет равнодушных, потому что судьба фермы вверена самим животноводам.

ВНИМАНИЕ: ОПЫТ

Новый председатель колхоза Эгамберген Юлдашев настойчиво готовил перевод фермы на коллективный подряд. Главным было расширить масштабы производства, сделать его рентабельным. И строили животноводы новые коровники, увеличивали поголовье. Был взят курс на качественные изменения: разводили и покупали не любой скот, а породный, высокопродуктивный. Постепенно механизировали все трудоемкие процессы.

Два года назад был сделан решительный шаг. На первых порах, однако, ожидаемых сдвигов он не дал. Подробный анализ позволил установить причины. Оказалась давняя боязнь предоставить коллективу самостоятельность, весомо стимулировать труд. И на свой страх и риск, вопреки требованиям различных инструкций и указаний председатель организовал подряд с оплатой труда за полученное молоко и мясо — и только за них.

По этому методу работает ферма немногим более года. Каковы результаты? Как только подряд утвердился, произошло закономерное: скотники и доярки потребовали сократить число работающих. Теперь на ферме 47 человек, а не 63, как год назад, хотя поголовье растет.

Раньше кормлением коров занималось 15 человек. Теперь четверо: Эгам Рахимов, Джуманияз Сапарбаев, Мадьяр Мейлибаев и Эгам Шихов. Они обслуживают 250 коров. Помогает техника. В их распоряжении погрузчик сенажа и силоса, кормораздатчик. Коров разбили на группы в зависимости от продуктивности и создали звенья. Первым, в котором подобраны животные, дающие за лактацию не менее 3,2 тонны молока, руководит коммунистка Кизларгуль Юсупова, награжденная орденом «Знак Почета».

Во втором звене коровы с продуктивностью от 2,8 до 3,2 тонны, в третьем — остальные. Звеньевые Гулара Машарипова и Фатима Бекчанова, как и Кизларгуль, заботятся о повышении мастерства доярок. На это нацеливает и организация оплаты труда. Каждая доярка должна сдать за декаду, в зависимости от принадлежности к звену, по 110—100—90 килограммов молока от одной коровы.

Телятники, а также скотники, работающие на откорме, получают за привесы.

ПРЕДСЕДАТЕЛЬ ПРЕЗИДИУМА ВЕРХОВНОГО СОВЕТА СССР ПРИНЯЛ ПРЕЗИДЕНТА МОК

9 июля член Политбюро ЦК КПСС, Председатель Президиума Верховного Совета СССР А. А. Громыко принял в Кремле президента Международного олимпийского комитета Хуана Антонио Самаранча, который прибыл в Советский Союз на Игры доброй воли.

В ходе состоявшейся беседы были обсуждены некоторые вопросы международного олимпийского движения и международного сотрудничества в области спорта.

А. А. Громыко подчеркнул, что Советское государство выступает за развитие спортивных контактов, придает важное значение международному олимпийскому движению, играющему значительную роль в укреплении взаимопонимания, сотрудничества и дружбы между народами и упрочении мира. На значение спорта как посла мира обращено внимание в приветствии Генерального секретаря ЦК КПСС М. С. Горбачева участникам Игр доброй воли.

Было указано, что Коммунистическая партия и Советское правительство уделяют большое внимание развитию физической культуры и спорта.

Советская сторона положительно оценивает проходящие сейчас в нашей стране Игры доброй воли, в которых участвуют спортсмены многих стран. Праздник открытия и высокие результаты, которые в ходе соревнований показывают участники этих Игр, — все это производит сильное впечатление. Добрая воля открывает границы, создает возможность для встреч и общения представителей стран с различным социальным и политическим строем.

Х. А. Самаранч отметил огромную роль, которую играют советские спортивные организации в международном спортивном и олимпийском движении. По его мнению, к концу века спорт станет важной частью жизни всего человечества. Он также выразил удовлетворение предоставившейся возможностью побывать в Москве на Играх доброй воли.

В связи с обсуждением вопроса о месте организации Олимпийских игр 1988 года А. А. Громыко подчеркнул, что советская сторона поддерживает предложения КНДР о проведении предстоящей Олимпиады на севере и юге Кореи. Это способствовало бы оздоровлению обстановки на полуострове, нормальному ходу Игр. Свой вклад в справедливое решение этого вопроса должен внести и Международный олимпийский комитет.

(ТАСС).

НАГРАДА ВРУЧЕНА

ВОРОНЕЖ, 9 июля. (ТАСС). В праздничном убранстве улицы и площади Воронежа. За большие заслуги трудящихся города в революционном движении, их вклад в борьбу с немецко-фашистскими захватчиками в годы Великой Отечественной войны, успехи, достигнутые в хозяйственном и культурном строительстве, и в связи с 400-летием со времени основания Воронеж удостоен ордена Ленина.

Сегодня здесь состоялось торжественное собрание представителей партийных, советских, общественных организаций, трудовых коллективов, посвященное вручению высокой награды.

На собрании выступил член Политбюро ЦК КПСС, секретарь ЦК КПСС Е. К. Лигачев.

Высшая награда Советского государства, сказал он, по праву венчает мирный и ратный труд многих поколений воронежцев, многих поколений советских людей, чья судьба так или иначе связана с судьбой этого славного российского города. А историческая биография самого Воронежа неотделима от судеб всей нашей великой Родины, которая переживает сейчас период глубоких, качественных преобразований.

Огласив Указ Президиума Верховного Совета СССР о награждении Воронежа орденом Ленина, Е. К. Лигачев под продолжительные аплодисменты участников собрания прикрепил награду к знамени города.

КРЕПНУЩАЯ ДРУЖБА

Советские люди искренне рады успехам монгольских трудящихся, осуществившихся за годы народной власти исторические социально-экономические преобразования. Это отмечалось 9 июля на торжественном собрании представителей трудящихся Москвы, посвященном 65-й годовщине Монгольской народной революций.

В президиуме — член Политбюро ЦК КПСС, Председатель Совета Министров РСФСР В. И. Воротников, секретарь ЦК КПСС А. П. Бирюкова, руководители ряда министерств и ведомств, представители партийных, советских и общественных организаций. Присутствовала делегация Общества монголо - советской дружбы во главе с членом Политбюро ЦК МНРП, секретарем ЦК МНРП, председателем Центрального совета ОМСД Ц. Намсраем.

Выступившие отмечали, что монгольский народ сумел совершить переход от средневековой отсталости к социализму под руководством МНРП, творчески применив шей общие закономерности построения нового общества к конкретно - исторической обстановке. Встречая знаменательный юбилей, трудящиеся МНР исполнены стремления претворить в жизнь решения XIX съезда МНРП, направленные на дальнейшую интенсификацию экономики страны и выполнение масштабных задач в социальной сфере.

В своем выступлении посол МНР в СССР Ц. Гурбадам заявил, что народная революция 1921 года стала поворотным событием в жизни монгольского народа. Свои достижения в социалистическом строительстве, планы на будущее трудящиеся МНР связывают с нерушимой дружбой и сотрудничеством с Советским Союзом.

(ТАСС).

ПО ПУТИ К СОЦИАЛИЗМУ

Путь к независимости, социальным преобразованиям и построению социалистического общества открыл перед трудящимися Монголии союз с рабочими и крестьянами Советской России, у истоков которого стоял Владимир Ильич Ленин. Об этом свидетельствуют многочисленные документы, фотографии и другие экспонаты, представленные на открывшейся 9 июля выставке в Центральном музее В. И. Ленина в Москве. Она посвящена 65-й годовщине Монгольской народной революции и первого Договора о дружбе между РСФСР и Монголией.

Среди экспонатов — произведения В. И. Ленина, изданные в первые годы народной власти в Монголии, запись беседы Владимира Ильича с монгольской делегацией в ноябре 1921 года. Документы раскрывают многогранные политические, экономические и культурные связи между СССР и МНР, рассказывают о нерушимой дружбе народов обеих стран, о внешней политике Монгольской народно - революционной партии, направленной на защиту мира и обеспечение безопасности в Азии и во всем мире.

(ТАСС).

НЕ ВЫХОДЯ ЗА ПРОХОДНУЮ

ВНИМАНИЕ — ЧЕЛОВЕЧЕСКОМУ ФАКТОРУ

В ташкентском производственном швейном объединении «Красная заря» творчески подходят к повышению роли человеческого фактора.

— Досрочно на работу? Но ведь ребенку едва год исполнился, — убеждала Любовь Павловна.

— Ну и что, — отвечала молодая женщина. — Есть ведь места в яслях. Вот и подписывайте заявление.

— Места-то есть, — не сдавалась Быкова. — Но у тебя же, Марина, по праву полгода еще впереди. Или муж мало зарабатывает?

— Причем тут муж. Просто не могу уже без коллектива.

Долго еще длился этот разговор, случайным очевидцем которого мне пришлось быть. Наконец, контролер ОТК цеха № 6 М. Павлухина ушла довольная.

— Да что же такое, — воскликнула в сердцах заместитель председателя профкома объединения «Красная заря» Л. П. Быкова. — Государство льготы такие предоставляет, а они пользоваться ими не хотят. Каждый раз приходится отговаривать, и все безрезультатно.

— Выходит, производству не нужны рабочие руки?

— В том-то и дело, что нужны. Но ведь и о детях маленьких мы должны сообща заботиться.

Забота. Когда четверть века назад пришла сюда учиться на швею-мотористку Дилором Умарова, редко здесь произносили это слово. Больше говорили о плане, о том, что нужно дать его любой ценой. Прихватывали частенько и выходные дни. В общем, мало было радости. Изменения пришли сюда сравнительно недавно, когда перестройка коснулась всех пластов нашей жизни.

— И невозможное оказалось возможным, — говорит депутат Верховного Совета Узбекской ССР Д. М. Умарова. — Многое, о чем мы не могли и мечтать, стало реальностью.

Взять, к примеру, комнату психологической разгрузки. Дилором Маджидовна помнит, как благодаря администрации и профсоюзному комитету удалось в короткий срок отремонтировать пустовавшее складское помещение рядом с четвертым цехом. Стены обклеили ковролином, потолок — стеганой подкладкой из отходов производства. Повесили картины. Установили вращающиеся кресла с высокими спинками.

Сеанс психологической разгрузки проводят специалисты Ташкентского государственного университета, с которым заключен договор.

— Если откровенно, то в первый раз подруги уговорили, — вспоминает Дилором Маджидовна. — Смена была напряженная, поскорей бы добраться до дома. Зашла из любопытства. От спокойной, приятной музыки, задушевного разговора постепенно исчезла усталость. Встала с кресла в бодром настроении, как будто и на работе не была.

Многие после смены направляются в цех здоровья, расположенный тут же, на территории предприятия. В его комплекс входят медсанчасть, спортивный зал (где одновременно могут заниматься четыре группы ритмической гимнастики), сауна, душевые, раздевалки.

Рядом находится двухэтажное здание столовой. В нем безалкогольный коктейль-бар, пользующийся популярностью у молодежи.

Не выходя за проходную, можно сделать здесь все необходимые покупки. Тут и киоск «Союзпечати», промтоварный и продовольственный магазины. Объединение заключило договор с колхозом имени XXI партсъезда Калининского района на поставку свежих овощей и фруктов. Потому в любое время можно приобрести для дома свеклу, капусту, лук, картофель, яблоки...

Есть и свой салон красоты, где делают прически и маникюр. В дамском зале мы застали парикмахера Л. Гринблат за работой.

— Да и работницы объединения довольны. Хорошая прическа — хорошее настроение. Да и план регулярно выполняю, — говорит Людмила.

Хорошо идут дела и в мастерской по ремонту обуви, и в комплексном приемном пункте, и в химчистке...

— Благодаря такой заботе о нас, — сказала расчетчица Т. Матвеева, — выходные у нас стали действительно днями отдыха.

Санаторий - профилакторий — один из лучших в районе. Он расположен рядом с фабричными корпусами. Номинальная стоимость путевки 120—135 рублей, а платят работницы только 15 рублей 70 копеек. Остальное — за счет профсоюза. Причем до 20 процентов путевок — бесплатные. Поправляют здоровье здесь в основном матери с детьми.

По праву лучшим считается и детский садик с яслями, находящийся через дорогу от объединения. Вот в чем, очевидно, секрет досрочного выхода на работу многих матерей.

Прибавьте ко всему прекрасное общежитие на 275 мест, зону отдыха, кафе-мороженое...

На месте кустарной фабрички, построенной в 1907 году, выросло современное предприятие — ордена Трудового Красного Знамени объединение «Красная заря». Годовой объем выпускаемой продукции составляет 110 миллионов рублей.

Общеизвестна истина, что при самой лучшей технике, прекрасном сырье, если не сработает человеческий фактор, напрасны усилия. А что нужно сделать, чтобы он сработал? Ответ на этот вопрос может получить каждый, прочитав у проходной «Красной зари»: администрация обязуется создавать все условия для роста производительности труда.

Вот лишь несколько цифр, которые сообщили нам в профкоме. Они ярко характеризуют уровень работы. Ежегодно на нужды соцкультбыта затрачивается более полумиллиона рублей. Нынче эта цифра возрастет до 600 тысяч. Только на удешевление диетического питания выделяется свыше 60 тысяч рублей.

На четырех потоках «Красной зари» все сейчас трудятся с личным клеймом. Продукция с конвейера поступает прямо в торговую сеть. Причем рекламаций на нее нет.

Есть собственный экспериментальный цех, который дает 70 процентов всех новых моделей. Почти половина изделий объединения выпускается с индексом «Н».

За минувший год снизилась текучесть кадров на восемь, возросла производительность труда на пять процентов. Характерно, что в вышестоящие инстанции отсюда не поступило ни одного заявления, ни одной жалобы. И это неудивительно: все вопросы привыкли здесь решать на месте.

Конец смены. Не видно обычной толчеи у проходной. Одни направляются во Дворец культуры, другие — в магазины за покупками, третьи — в сауну...

Хорошо, когда все это рядом.

В. МАГАЙ.
Соб. корр. «Правды Востока».



НА СНИМКАХ: в кабинете психологической разгрузки; в доме моделей предприятия идет обсуждение образцов зимней одежды предстоящего сезона; в парикмахерской, за работой — мастер Л. Гринблат.
Фото Р. ШАМСУТДИНОВА. (УзТАГ).

● ПРИГЛАШЕНИЕ К КОНКУРСУ

Объявлено новое творческое состязание журналистов

«Ускорение — дело всенародное» — так называется новый Всесоюзный конкурс периодической печати, телевидения и радио на лучшую пропаганду и активное содействие внедрению в народное хозяйство демонстрируемых на ВДНХ СССР научно-технических достижений и передового опыта.

Он будет проходить в течение всей пятилетки. Конкурс учредили главный комитет Выставки достижений народного хозяйства СССР, правление Союза журналистов СССР, ЦК профсоюза работников культуры.

В его условиях особое внимание уделяется конкретному анализу опыта трудовых коллективов — участников ВДНХ СССР по решению вопросов, связанных с повышением темпов и эффективности развития экономики на базе ускорения научно - технического прогресса, с техническим перевооружением и реконструкцией производства, интенсивным использованием производственного потенциала.

Участники конкурса должны активно привлекать к выступлениям на страницах газет и журналов, в теле- и радиопередачах лауреатов выставки с рассказами о своих достижениях, о проблемах внедрения в практику научно - технических новинок, изобретений и открытий, демонстрируемых на выставке. Будет обращаться внимание на широкое освещение хода социалистического соревнования за право быть участниками ВДНХ СССР, настойчивое распространение опыта участников выставки.

Проблема качества продукции — одна из ведущих тем конкурсных работ. Главной задачей творческих коллективов должна стать ориентация трудовых коллективов на создание новой техники, превосходящей мировые образцы.

Конкурсные работы призваны раскрывать также достижения в области социальных преобразований, культурного строительства, воспитательной работы, образовательной и профессиональной подготовки кадров, охраны окружающей среды, улучшения охраны труда и здоровья, совершенствования бытового обслуживания населения.

(ТАСС).

● ИДЕОЛОГИЧЕСКАЯ РАБОТА: ЭНЕРГИЮ СЛОВ — В ЭНЕРГИЮ ДЕЛ ●

ХОЛОСТЫЕ «ОБОРОТЫ»

ЧТО МЕШАЕТ ПОЛИТДНЯМ НА ТАШКЕНТСКОМ ТЕКСТИЛЬНОМ КОМБИНАТЕ СТАТЬ ЩЕДРЫМ ДАРОМ ОБЩЕНИЯ С ЛЮДЬМИ

ИЗ ПУСТОГО В ПОРОЖНЕЕ

— Встреч с руководителями комбината мы ждем с нетерпением, — говорит начальник намоточного цеха прядильно - ниточной фабрики коммунист Галина Андреевна Пименова. — Но, бывает, ожидания напрасны... Люди не получают убедительные ответы и поэтому редко идут на контакт с докладчиком.

— Такое случается часто?

— Всякий раз, когда руководитель отделывается общими фразами, повторяет то, что нам давно известно. Ведь газету уже прочитали, телевизор посмотрели, а он приходит и скучно, нудно излагает старый материал. Охота встать и сказать: «Ну, что ты переливаешь из пустого в порожнее? Зачем пришел? Ведь ничего полезного не принес, ничем людей не обогатил. Работаешь вхолостую!».

Разве назовешь деловой встречу с Леонидом Владимировичем Мастаковым, начальником отдела охраны труда и техники безопасности? Чувствовалось: не готов он к политдню. Наверное, заменил кого-то. Читал по бумажке всем известный газетный текст. Даже с жизнью фабрики не увязал. Скучно было слушать. Не тронула «речь» докладчика слушателей, оттого и вопросов не задали.

УТОЧНЕНИЕ. И. А. Грубэ: все верно, с коллективом прядильно - ниточной фабрики должна была встретиться председатель профкома Т. Р. Быхно. Но в тот день шло заседание парткома, и она не приняла участие в политдне. Ее заменили.

— От чего бы вы отказались на политдне, — спрашиваю у Г. А. Пименовой и получаю примерно такой же ответ, как и от многих других текстильщиков:

— От фальшивого словца. Не все наши руководители умеют говорить с людьми языком правды. Еще чувствуется стремление выглядеть получше, сгладить остроту информации, обойтись половинчатыми откровениями.

Помню, как мы не раз задавали один и тот же вопрос на партийных собраниях, на политднях: «Куда делась бывший секретарь парткома комбината Файзуллаева?» И всегда от докладчиков следовал ответ: «Перешла на другую работу». Наш «колючий» вопрос выводил кое-кого из терпения. А надо было сказать людям правду, только и всего. Почему «перешла» на другую работу? За какие такие «грехи?» Ведь по цехам ходили противоречивые слухи. Противостоять им могла только правда.

БЕЗ КОНТАКТА

— Ее и надо говорить на политдне, прямо и без прикрас. Дорого обходится нам болтовня, — замечают ветераны-коммунисты отделочной фабрики промывальщица Галина Александровна Коровяковская и начальник смены Анатолий Иванович Алексеев.

Не забыли они, как однажды на встрече районный руководитель долго и красноречиво агитировал рабочих за высокую производительность и качество. Невдомек, очевидно, было докладчику, что в цехе рядом с современными машинами — изношенное оборудование, допотопная техника, из которой ничего уже не выжать. На каждом собрании и политдне вопрос о реконструкции фабрики стоит ребром, но дальше слов дело не идет. И это отрицательно действует на психологию и настроение людей. Не потому ли на политдне одни скучающие коммунисты, которых приводит в зал скорее долг, чем интерес. И совсем редко увидишь молодежь... Впрочем, докладчики из района и города тоже не частые гости на политднях. А ведь многие проблемы можно решить только с их участием.

СПРАВКА секретаря парткома У. С. Султановой: в этом году на комбинате в политднях приняли участие заместитель председателя Ташгорисполкома Э. А. Ризаев и министр легкой промышленности республики М. Х. Курбанов.

Не густо для такого крупного предприятия, с его непростыми проблемами. Однако никого в парткоме это не тревожит. А между тем многие руководители привыкли бывать на политдне «наскоком». Не вошло пока в привычку таких докладчиков правило: заранее, до политдня, побывать в трудовом коллективе, познакомиться с делами его, проблемами, прочувствовать морально-психологическую атмосферу. Вместо этого иные докладчики высокого ранга предпочитают знакомиться с коллективом, не выходя из своего кабинета, за несколько дней до политдня запрашивают справки с комбината. Такую методику освоил заместитель председателя Ташгорисполкома Эрнест Алиевич Ризаев.

ИЗ РАССКАЗА С. М. Лопухова: «За два дня я сам отвозил ему справку...»

В прошлом году по такой же «технологии» действовал и районный прокурор Аркадий Леонтьевич Газарбеков. Но можно ли по наспех сделанной справке, не осмыслив тему политдня, не встретившись заранее с людьми, не побеседовав с ними, толково, со знанием дела разобраться в проблемах трудового коллектива, оказать ему помощь? Яснее ответа, чем такой факт, наверное, не найти: на встрече с А. Л. Газарбековым текстильщики не задали ни одного вопроса. Это подтверждает карточка в парткоме.

...Во Фрунзенском райкоме партии услышал жалобную нотку: «Где найти на все коллективы компетентных докладчиков?» Проблема их, действительно, остра: не хватает в районе. Тем более не понятно, почему в политдень на первой прядильно-ткацкой фабрике заведующий отделом пропаганды и агитации райкома партии Алишер Аксамович Мирзакаримов сел вдруг... в президиум, а встречу с людьми вынужден был проводить докладчик рангом пониже? Удивляться пришлось не только секретарю парткома фабрики Г. Ш. Нурмухамедовой, но всем слушателям. Многие острые вопросы людям хотелось задать не докладчику — зам. главного инженера Вере Кузьминичне Мымриной, с которой коллектив и так встречается часто, а восседающему в почетном кресле работнику райкома, приехавшему на комбинат с единственной целью — инспектировать докладчика. Какие вопросы, когда между ним и слушателями воздвигнут невидимый барьер!

А почему так редко бывают на политднях работники министерства? Оказывается, мешает закоренелая «традиция»: в дни политдня здесь устраивают заседания коллегии. Лишь по этой причине не нашлось у руководящих работников Минлегпрома времени для встреч в рабочих аудиториях в январе, апреле, июне. Планировалось заседание в день политдня и в марте. Весь этот период не могли попасть на деловые встречи в родные коллективы директора многих предприятий отрасли. Их тоже приглашали на коллегии. Кто же, наконец, поможет Минлегпрому республики избавиться от «перекосов» в идеологической работе, преодолеть тягу к заседательской суете в день политдня?

ВОЗЬМЕМ В СОЮЗНИКИ МЕТЛУ

В парткоме комбината любят порассуждать о перестройке. При случае обязательно процитируют слова, сказанные на апрельском (1985 г.) Пленуме ЦК КПСС: в идеологической работе должно быть поменьше слов, побольше дела. Только как соотнести их с истинным положением дел? С той же боязнью гласности, инертностью и бумаготворчеством, показухой, приписками, парадностью и пустозвонством. Не та ли это иллюзия перестройки, о которой говорилось на июньском Пленуме ЦК: на словах все ладно, а в жизни никаких изменений? Не из-за этого ли и политдень дает холостые «обороты»?

Суть перестройки поняли в парткоме хорошо, только, судя по всему, не очень-то стремятся выезжать из наезженной колеи. Обнаружив приписку, сделанную главным инженером Г. М. Здрюмовой, я сразу рассказал о «находке» секретарю парткома У. С. Султановой. Но какое было удивление: она тут же стала «замазывать» недостатки:

— Это единственная наша промашка!

А когда «промашек» откопалась уйма и я попытался раскопать корни «сорняков», секретарь с гневом заявила:

— Не мешайте работать!

Не любят здесь яркого света гласности и только на словах ратуют за перестройку. На деле же дорожат тем мусором, который скопился в темных углах и закоулках.

Кто выметет его из нашей жизни?

Г. КЛЯЦКИЙ.
Корр. «Правды Востока».
г. Ташкент.

[Окончание. Начало в номерах за 9 и 10 июля.]

СЕССИЯ ОБЛАСТНОГО СОВЕТА

На состоявшейся в Андижане 10 июля сессии Андижанского областного Совета народных депутатов обсужден ход реализации мероприятий по реформе общеобразовательной и профессиональной школы в свете требований XXVII съезда КПСС.

Заслушаны отчет постоянной депутатской комиссии по здравоохранению и социальному обеспечению, информация о работе исполкома областного Совета между сессиями и о ходе реализации критических замечаний и предложений, высказанных на предыдущей сессии.

На сессии рассмотрен организационный вопрос. Первым заместителем председателя облисполкома избран председатель областного агропромышленного комитета Н. Т. Турсунов.

(УзТАГ).

УЧЕНЫЕ ЗА ПРЕКРАЩЕНИЕ ЯДЕРНЫХ ИСПЫТАНИЙ

10 июля в Москве состоялась встреча инициативной группы по проведению международного форума ученых за прекращение ядерных испытаний. Видные ученые — представители различных областей знания из 11 стран мира обсудили и одобрили предложения о порядке работы международного форума ученых за прекращение ядерных испытаний, который состоится в Москве 11—13 июля с. г. (ТАСС).

КОНТРОЛИРУЕТ МАШИНА

Компьютер-контролер включен в Кашкадарьинском облавтотресте. Машине ЕС-1035 поручено наблюдение за расходом нефтепродуктов, запчастей, авторезины, а также начисление зарплаты автомобилистам. Уже одно это даст, по расчетам, годовой экономический эффект в 178 тысяч рублей. (УзТАГ).

● ЗА ТРЕЗВЫЙ ОБРАЗ ЖИЗНИ

ПРИГЛАШАЕТ МОЛОДЕЖНОЕ КАФЕ

Сверкающие в солнечных лучах капельки воды из фонтана долетают до ажурных столиков, лёгкие колокольчики-тенты отбрасывают тень... Этот оазис прохлады появился в центре Ташкента — возле Дома молодежи открылось новое кафе.

Не только большой ассортимент безалкогольных напитков, коктейлей, мороженого привлекает сюда посетителей. Здесь, на площадке, начался летний сезон музыкального центра Дома молодежи. Теперь трижды в неделю желающие могут попасть на красочное представление. Здесь покажут свое мастерство члены молодежной студии пластического танца, участники художественной самодеятельности. Несколько тематических программ подготовил к летнему сезону диск-клуб Дома молодежи. Они посвящены историческим датам, рассказывают о героях-комсомольцах. Диск-клуб также познакомит любителей музыки с современной советской песней, русской и зарубежной классикой.

(УзТАГ).

ВЫПИВОХИ НА ТРИБУНЕ

К трагическому финалу привела страсть к выпивке составителя поездов объединения «Навоиазот» Х. Назарова. Решив опохмелиться техническим спиртом, он полез в одну из цистерн с ядовитой жидкостью. Самостоятельно выбраться из нее не смог, а когда его извлекли, врачи уже были бессильны. Сиротами остались дети Назарова...

Об этом случае рассказал директор объединения М. Плешков на необычном собрании, состоявшемся на предприятии. В этот раз перед химиками, собравшимися в актовом зале, выступали не передовики и новаторы производства, а те, кто позорит многотысячный коллектив, — любители выпивок, нарушители общественного порядка. Они держали ответ перед товарищами.

Низко опустив головы, подходили к трибуне выпивохи. Вот один из них — слесарь К. Катков. В прошлом году четыре раза побывал он в медвытрезвителе, бросил семью. Сейчас проходит курс лечения. Транспортерщик А. Саппаров — тоже завсегдатай медвытрезвителя. Он так часто попадает туда, что даже не может оплатить «услуги». Выручает больная мать, каждый раз забирая его из милиции.

Неуютно чувствовали они себя на трибуне. Выступления большинства походили на жалкий лепет. Всех их сфотографировали для стенда «Они позорят наш коллектив».

В адрес пьяниц прозвучали осуждающие слова товарищей. Любители «зеленого змия» еще раз убедились, что спокойной жизни у них не будет. Мириться с ними в коллективе не намерены.

В объединении развернута бескомпромиссная борьба с пьянством. Во всех цехах и на производствах действуют общественные комиссии. Ни один случай появления человека в нетрезвом состоянии на работе не остается безнаказанным. В результате число выпивох заметно поубавилось. А тех, кто еще не расстался с пагубной привычкой, и пригласили на это собрание, на откровенный разговор. На многих он оказал отрезвляющее действие.

С. РУХМАЛЕВ.
Корр. УзТАГ.
Навоийская область.

НТП — АРСЕНАЛ СОЗИДАНИЯ

• УЧЕНЫЕ — СЕЛУ
• НОВОСТИ АГРОПРОМА

В ГЛУБЬ ЗЕРНА

Репортаж

— Хотите заглянуть в глубь зерна?

Евгения Ивановна Бессонова, доктор сельскохозяйственных наук, подводит меня к микроскопу. Оптика в пятнадцать тысяч раз увеличивает срез пшеничного зернышка. Вижу причудливую роспись кружочков, ниточек. Это — клетка с хромосомами, первый и самый главный «кирпичик» в огромном здании жизни.

Отрываюсь от прибора и возвращаюсь из микромира в скромно обставленную — обычные конторские столы, стеллажи, шкаф — лабораторию генетики научно-исследовательского института зерна. Ее сотрудники проникают в тайны развития пшеничного колоса, чтобы «научить» его противостоять засухе, зною, морозам, болезням. Для этого нужно изменить программу, заложенную природой в зерно. Путь к успеху не прост. Он требует железной логики расчета и интуиции.

Внешне все выглядит довольно прозаично. Берется донор — известный районированный сорт — и скрещивается с новичком.

Правда, при этом возникает масса вопросов, ответы на которые порой дают только годы упорной, кропотливой работы. Неизвестно: лучше или хуже будет новый сорт, чья родословная возьмет верх. А потому в лаборатории сразу закладывают не десятки, а сотни анализов, и каждый таит надежду.

Среди новых «родственников» местных сортов — выходцы из Афганистана, Ирана, Северной Африки. Природа наделила каждый сорт своим преимуществом. Один не боится суховеев, другой славится доброй мукой. Дело ученых — получить гибриды, отобрать наиболее перспективные, обосновать их жизнестойкость. Полагаться на случай не приходится. Каждый гибрид проходит через жесткое сито опытов, экспериментов. И выдерживают этот конкурс далеко не все.

Для начала, к примеру, зерно попадает под удар гамма-лучей в пятнадцать тысяч рентген, которые меняют его «характер». Затем — «сауна» термостата. Зерно, давшее всходы при температуре 54 градуса, относится к разряду устойчивых против жары. Но это еще не значит, что ему удастся вынести длительную засуху. Тут судьба будущего сорта зависит от угла наклона флагового листа. Он должен быть не больше 45 градусов, чтобы в поле не затенял соседа. А кроме того, колос желателен короткий, сильный, не полегающий при ветре и дождях, не осыпающийся в жару, не боящийся бурой и желтой ржавчин головни и других заболеваний... Опыты ставят всех по ранжиру. Из 48 гибридов только по зимостойкости 18 уступили родителям, 17 не дали никаких преимуществ и лишь 14 в этом плане оказались «акселератами». Правда, по другим параметрам у них еще не все на уровне. И значит, новые комбинации, опыты, удачи и ошибки. Впрочем, отрицательный результат в науке — тоже шаг к истине.

Последнее время генетики берут в работу сорта, выведенные в институте и уже получившие прописку на хлебной ниве. Не списываются в архив и ветераны богары.

Из термостатов гибриды перебираются на опытные делянки, под жаркое солнце, под январский снегопад. И каждый колосок тут на виду. Сосчитан и взвешен до последнего зернышка, имеет свою метрику.

Труд генетиков приносит свои плоды. Они вывели ряд перспективных гибридов и мутантов. Пока они не имеют громких имен, известны лишь узкому кругу селекционеров. Но вполне возможно, что среди этих незнакомцев скрывается будущий рекордсмен пшеничного поля.

Так, например, гордость института — пшеница «санзар». Ее автор — заслуженный агроном Узбекской ССР, руководитель отдела селекции первичного семеноводства и сортовой агротехники на поливе Александр Иванович Ковалев. В свое время он работал в Индонезии, в Алжире. И вот в Сахаре он обратил внимание на местную короткостебельную пшеницу. «Подпустил» к ней «сурхан» — сорт, хорошо известный и распространенный на узбекской богаре. Так на свет появился «санзар», взявший название у горной речки, что бежит с ледников Туркестанского хребта через Галляарал.

Но прошло немало времени, прежде чем выходец из раскаленной Сахары прошел через «полосу препятствий» государственных сортоиспытаний и был районирован для джизакской богары. Новичок удался по всем статьям. По черному пару он дает более сорока центнеров с гектара. У него крупное зерно «сурхана» и короткий, неполегающий стебель алжирской пшеницы. Не осыпается при перестое, а при всходах пробивает даже корку. Сегодня под «санзаром» тысячи гектаров. Но это, конечно, не предел. А. Ковалев и его коллеги убеждены, что сорт далеко не исчерпал свои возможности, что перед ним открыта дорога и на поливную ниву.

У «санзара» появились собратья — «санзар-2», «санзар-4», «санзар-6». Селекционеры придали им новые ценные свойства. У одного сорта зерно обладает качеством твердой пшеницы, другой хорош в маловодье, третий удобен при ремонте посевов. И все отличаются завидной урожайностью. На поливном поле в одном из кашкадарьинских хозяйств «санзар» дал 90 центнеров зерна на круг. Теперь предстоят государственные сортоиспытания.

Богарная нива далеко не исчерпала своих возможностей. Ученые НИИ зерна ставят перед собой вполне конкретную задачу на предстоящее пятилетие: поднять отдачу хлебного поля в регионе на четверть. Этому подчинены поиски генетиков, агрохимиков, почвоведов. Активно, целеустремленно и, что самое главное, результативно работают селекционеры под руководством Н. Бекназарова и Ю. Арипова. Благодаря их усилиям за последние годы хозяйствам переданы десять сортов пшеницы, ячменя, нута, гороха, кукурузы, которые размещены на более чем 200 тысячах гектаров. Еще одиннадцать новичков зерновой нивы отправлены в сортоиспытание. Это задел на будущее.

Все больше внимания привлекает поливная пашня. Институт перестраивается в духе времени. Ученые вплотную занимаются индустриальной и интенсивной технологиями возделывания кукурузы, пшеницы. В хозяйствах берут на вооружение предложенные учеными севообороты, посев зерновых с одновременной нарезкой поливных борозд, эффективные приемы борьбы с сорняками и болезнями.

В одной из лабораторий института мне показали пшеничный сноп с удивительно красивыми колосьями, туго набитыми литыми зернами. Пока такие богатыри рождаются только на опытных делянках. Но придет время — оно не за горами, — когда мы встретим их на обычном поле.

Ученые приближают этот час.

В. БЕРЕЗОВСКИЙ.
Соб. корр. «Правды Востока».
г. Галляарал,
Джизакская область.





СВЕТЛЫЙ ПРАЗДНИК ПОБЕДЫ

СЕГОДНЯ 65-я ГОДОВЩИНА НАРОДНО-ДЕМОКРАТИЧЕСКОЙ РЕВОЛЮЦИИ В МОНГОЛИИ

Великая Октябрьская социалистическая революция оказала огромное, поистине революционизирующее влияние на Монголию. В начале 1921 года на основе двух подпольных революционных кружков, действовавших в столице феодальной Монголии — Урге, была создана Монгольская народная партия, впоследствии переименованная в Монгольскую народно - революционную партию (МНРП). В марте 1921 года партия на своем первом съезде приняла историческую программу преобразования общественно-политической жизни в стране на демократической основе.

Создание революционной партии придало национально-освободительной борьбе монгольского народа целенаправленный, революционный характер. Было сформировано Временное народное правительство, а разрозненные партизанские отряды объединены в народную армию.

В начале лета 1921 года части монгольской Народной армии начали стремительное наступление на Ургу, которая была занята белогвардейцами. Это наступление было поддержано частями Красной Армии. После ожесточенных боев Урга была освобождена. С 1921 года 11-е июля ежегодно стало отмечаться как светлый праздник победы Монгольской народной революции.

С тех пор прошло 65 лет. Главный итог пройденного монгольской революцией пути состоит в том, что наш народ добился полной независимости от иностранного капитала, ликвидировал феодальные отношения, упразднил частную собственность на средства производства и тем самым обеспечил победу социалистических производственных отношений во всех отраслях экономики. Эти преобразования были осуществлены под руководством Монгольской народно-революционной партии и при интернационалистской помощи советского народа.

Генеральная линия партии на некапиталистическое развитие Монголии, выработанная на III съезде МНРП в 1924 году, встретила яростное сопротивление скрытых и явных врагов, всякого рода оппортунистов и ревизионистов. С другой стороны, происки мирового империализма, в частности военные провокации милитаристской Японии, представляли собой серьезную угрозу революционным завоеваниям.

С начала 60-х годов Монголия вступила в новый период своего развития — период завершения строительства социалистического общества, который продолжается и в наши дни.

Сегодня Монгольская Народная Республика — это динамично развивающееся государство с многоотраслевой промышленностью, социалистическим сельским хозяйством, современными видами транспорта и связи, значительным научно-техническим и культурным потенциалом. По ряду показателей экономического и культурного роста Монголия опережает многие развивающиеся страны Азии и Африки, с которыми в недавнем прошлом находилась на одинаковом уровне развития. А по производству мяса, зерна, электроэнергии на душу населения, развитию народного образования, здравоохранения и некоторым другим показателям МНР может поспорить с любой развитой капиталистической страной.

Окрепли и международные позиции МНР, вырос ее авторитет на мировой арене. Монголия — полноправный член СЭВ. Социалистическая экономическая интеграция предопределила динамизм ее развития. Но достигнутый уровень по производству валового общественного продукта и национального дохода на душу населения, производительности труда и другим основным экономическим показателям в МНР еще значительно ниже уровня высокоразвитых братских стран. Монголия располагает значительными запасами топлива и минерального сырья. Дальнейшее вовлечение этих ресурсов в хозяйственный оборот — один из оптимальных путей углубления участия МНР в международном социалистическом разделении труда, увеличения экспорта, обеспечения сбалансированности экономики и в перспективе — устранения ее отставания от уровня экономического развития европейских социалистических стран.

Достижения МНР впечатляющи и неоспоримы. Однако, как подчеркивалось на недавно состоявшемся XIX съезде МНРП, они не дают повода для самоуспокоения. Документы партийного съезда акцентируют важность критического, принципиального анализа положения дел в каждой отрасли народного хозяйства и культуры и определения на этой основе конкретных направлений развития страны на ближайшее будущее и на перспективу.

Сделано много — предстоит сделать еще больше. С таким настроем монгольский народ встречает праздник своей революции.

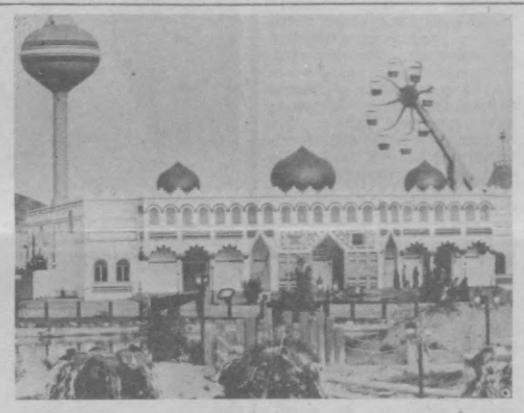
Ц. БУЯНТОГТОХ.
Генеральный консул Монгольской Народной Республики, кандидат философских наук.

НА СНИМКАХ: в архитектуре Улан-Батора органично сочетается старое и новое; этот ставший памятником танк — одна из 53 боевых машин танковой колонны «Революционная Монголия», построенной на средства, собранные трудящимися МНР, и переданной советским воинам в 1943 году.

Фотохроника ТАСС.

Арабские страны:
ДОБРОСОСЕДСТВО И СОТРУДНИЧЕСТВО

Беседа на политическую тему



СОВЕТСКАЯ концепция международных отношений близка интересам и чаяниям всех народов мира, ее разделяют и руководители многих государств, в особенности — государств Азии, Африки и Латинской Америки, против которых в последние годы направлено острие агрессивной политики международного империализма.

Вопросы, связанные с ликвидацией очагов военной опасности, стали особенно актуальны для арабских государств в середине 80-х годов. Именно в этот период международный империализм, и прежде всего Соединенные Штаты Америки, избрали курс на военное вмешательство в дела стран региона, использование силовых методов с целью оказания давления на арабские страны. Соединенные Штаты получили возможность прямого военного присутствия на Синайском полуострове под флагом так называемых «многонациональных сил», направленных туда в результате осуществления кэмп-дэвидских соглашений, сосредоточили свою военную армаду совместно с другими странами НАТО в районе Персидского залива, заявляя о необходимости защиты бесперебойных поставок нефти в условиях ирано-иракской войны, предприняли неудавшуюся попытку военного вторжения в Ливан и, наконец, развязали агрессию против суверенной Ливии.

Между тем многочисленные дипломатические и иные усилия Советского Союза были направлены на то, чтобы предотвратить эти действия США, не допустить возможности их повторения в будущем, что объективно отвечает коренным интересам народов арабских стран. В этой связи особую важность приобретает позиция СССР по ближневосточному конфликту — одному из наиболее взрывоопасных очагов не только в ближневосточном регионе, но и, пожалуй, во всем мире. Само возникновение ближневосточного конфликта обусловлено сложным комплексом взаимосвязанных причин, и только комплексное их устранение способно привести к справедливому и прочному миру в регионе. Именно на этих основах разработана советская позиция по урегулированию ситуации на Ближнем Востоке и именно в этом заключается ее принципиальное отличие от линии Вашингтона, направленной на сепаратные сделки, ведущие, как показывают события последних лет, не к миру, а к нагнетанию напряженности на Ближнем Востоке.

Позиция нашей страны, заинтересованной в справедливом разрешении арабо-израильского конфликта, изложена в опубликованном документе «Предложения Советского Союза по ближневосточному урегулированию». В нем обобщены и представлены в суммарном виде инициативы, с которыми наша страна выступала на отдельных этапах конфликта, намечены принципы и конкретные пути его ликвидации. Советский Союз твердо убежден в том, что всеобъемлющее, действительно справедливое и по-настоящему прочное урегулирование может быть выработано и претворено в жизнь только путем коллективных усилий с участием всех заинтересованных сторон.

Советский Союз предлагает прежде всего, чтобы был строго соблюден принцип недопустимости захвата чужих земель путем агрессии. Следовательно, арабам должны быть возвращены все оккупированные Израилем в 1967 году территории. Необходимо на практике обеспечить неотъемлемое право палестинского народа, единственным законным представителем которого является Организация освобождения Палестины, на самоопределение, создание собственного государства на землях, которые будут освобождены от израильской оккупации. Надо реально обеспечить всем государствам региона право на безопасное и независимое существование и развитие при соблюдении полной взаимности. Должно быть прекращено состояние войны и установлен мир между арабскими государствами и Израилем. Наконец, предлагается принять международные гарантии урегулирования ближневосточной проблемы. СССР готов принять участие в обеспечении этих гарантий.

Таковы основные принципы, на которых, по мнению Советского Союза, должно базироваться справедливое ближневосточное урегулирование. В качестве инструмента его достижения предлагается созвать международную конференцию с участием арабских стран, граничащих с Израилем, — Сирии, Иордании, Египта, Ливана, — ООП, а также самого Израиля. Участники конференции должны стать, разумеется, СССР и США как государства, играющие в силу сложившихся обстоятельств важную роль в ближневосточных делах, и некоторые другие страны.

Советские ближневосточные инициативы получили одобрение и поддержку большинства зарубежных политических деятелей и политических сил, реалистически оценивающих ситуацию на Ближнем Востоке, в том числе и в арабских странах. Против них выступили лишь США и Израиль, еще раз продемонстрировав свое нежелание установить прочный мир в регионе.

Советский Союз стремится развивать разностороннее сотрудничество и дружественные отношения со всеми арабскими странами, которые имеют глубокие исторические корни. Их основа была заложена еще на заре Советского государства в целом ряде работ В. И. Ленина, в первых документах Советской власти. Уже в первые годы после Октябрьской революции наша страна выступила в поддержку освободительной борьбы народов арабского Востока.

КПСС, Советское государство уделяют большое внимание развитию политического и экономического сотрудничества с арабскими странами, заявившими о социалистической ориентации, идущими по прогрессивному, антиимпериалистическому пути. «Социализм — это реальная возможность, открытая всему человечеству, пример, устремленный в будущее», — отмечалось на XXVII съезде нашей партии. И этот пример, и реальную возможность видят в целом ряде освободившихся стран, в том числе и арабских. Наша страна оказывает необходимую экономическую помощь странам социалистической ориентации, направленную прежде всего на усиление в них роли государственного сектора. Эти государства в свою очередь стремятся использовать советский опыт экономического и культурного строительства, причем особо важное значение для них имеет опыт социалистических преобразований в республиках Советского Востока, и в частности в Узбекистане.

Характерной чертой хозяйственных связей СССР с арабскими странами является содействие в создании крупных предприятий и комплексов в государственном секторе. Такое содействие создает основу независимого экономического развития, позволяет решать наиболее актуальные задачи по преодолению отсталости. Так, созданные с помощью Советского Союза гидроэнергетические комплексы дают 70 процентов всей выработки электроэнергии в Сирии (комплекс Ас-Саура на Евфрате), 50 процентов в Египте (Асуанский комплекс). Кроме того, Евфратская ГЭС, например, является базой для осуществления широкой ирригационной программы, реализация которой позволит оросить 640 тыс. га новых земель. Среди предприятий, созданных при содействии СССР, важное значение для хозяйственного развития арабских стран имеют крупные промышленные объекты, такие, как Хелуанский металлургический комбинат в Египте, металлургический комплекс в Аннабе (Алжир), завод сельскохозяйственных машин в Искандерии (Ирак), объекты нефтедобывающей промышленности в Сирии, Ираке, Ливии и др.

Перспективной формой экономического сотрудничества СССР с рядом арабских стран являются компенсационные соглашения, на основе которых оплата содействия Советского Союза в создании промышленных предприятий осуществляется поставками продукции с этих предприятий. Такая практика обеспечивает экономию валютных средств для наших арабских партнеров, а также обеспечивает им стабильный рынок сбыта товаров, содействует развитию национального производства.

Практика отношений Советского Союза с арабскими странами (так же, как с освободившимися государствами в целом) свидетельствует о том, что существует реальная почва для развития и расширения разносторонних связей как со странами социалистической ориентации, так и с теми из них, которые идут по капиталистическому пути развития. Это еще одно свидетельство реалистичности и жизненности положений новой редакции Программы КПСС о мирном сосуществовании государств с различным общественным строем и необходимости развития дружественных связей между ними и СССР. Наша страна осуществляет широкое взаимовыгодное сотрудничество с Йеменской Арабской Республикой, где, в частности, с советской помощью построен морской порт Ходейда, на который приходится более двух третей внешнеторгового оборота страны, Тунисом (участие советских специалистов в сооружении крупного гидрокомплекса и других объектов), Кувейтом, Марокко и другими государствами региона. Неуклонно растет и торговля СССР с арабскими странами.

Учитывая важность аграрного сектора в экономике арабских стран, Советский Союз уделяет большое внимание оказанию им помощи в этих отраслях хозяйства. И здесь существенный вклад принадлежит Узбекской ССР, обладающей необходимым опытом и квалифицированными специалистами сельскохозяйственного профиля.

Специалисты республики оказывают содействие в проведении исследовательских и проектных работ в области сельского хозяйства, мелиорации, ирригации, участвуют в осуществлении проектов, строительных работах, особенно в области развития хлопководства. В Тунисе, например, освоено выращивание советских сортов хлопчатника, дающего хорошие урожаи. Ираку оказывают содействие в организации государственных сельскохозяйственных предприятий и оснащении их техникой; в Сирии широко применяется опыт освоения Голодной степи; Алжир получает помощь в освоении Сахары, создании сельскохозяйственных предприятий и т. д.

Важное значение для арабских стран имеет помощь Советского Союза в области подготовки кадров специалистов, научный обмен, помощь в создании учебных и научно - исследовательских центров. И в этой области Узбекская ССР принимает активное участие в советско-арабском сотрудничестве. В высших учебных заведениях Ташкента обучаются студенты из многих арабских стран, арабские специалисты повышают свою квалификацию в научных учреждениях республики, а узбекские преподаватели, научные и инженерно-технические работники оказывают братскую помощь в деле подготовки кадров в странах Арабского Востока.

Советский Союз, осуществляя взаимовыгодное сотрудничество с арабскими странами, еще раз на конкретном примере демонстрирует неразрывную органическую связь теоретических положений и принципов, выдвигаемых КПСС, с политической практикой Советского государства. Важно отметить, что при этом действуют новые, социалистические методы содействия развитию освободившихся государств, принципиально отличные от тех, которые использует империализм в его взаимоотношениях со странами Азии, Африки и Латинской Америки. Важно также и то, что сам факт широкого сотрудничества СССР с развивающимися странами свидетельствует о неуклонном расширении позитивного воздействия системы социализма на мировое развитие в целом. Успехи нашей страны становятся все более определяющим фактором обеспечения всеобщего мира и безопасности народов.

Н. ИБРАГИМОВ.
Зав. кафедрой арабской филологии восточного факультета ТашГУ имени В. И. Ленина, доктор филологических наук, профессор.

УЧИТЫВАЯ НУЖДЫ ПРОИЗВОДСТВА

Развернутый план подготовки специалистов разработан на новый учебный год в Ташкентском институте инженеров ирригации и механизации сельского хозяйства. В его составлении приняли участие ученые вуза, специалисты Госагропрома республики, министерств, а также выпускники института.

Одним из главных направлений деятельности вуза становится подготовка специалистов широкого профиля. Например, будущие инженеры-механизаторы ближе познакомятся с канонами агротехники, а студенты других факультетов изучат устройство и возможности машин и механизмов. Перерабатываются конспекты и тексты лекций: вместо описательного материала в них вводится информация о достижениях науки и техники. Большее значение придается деловым играм. Тесты рассчитаны на развитие самостоятельного и творческого мышления студентов, умение действовать как в обычных, так и в нестандартных производственных ситуациях.

Быть ближе к полю, цеху, жить нуждами производства помогут новые формы дипломного проектирования. Уже на третьем курсе студенты начнут готовить выпускные работы. Исполнение расчетной части возьмет на себя ЭВМ. Это поможет студентам рациональнее использовать время, больше заниматься самоподготовкой, научной и практической деятельностью.

Начиная с этого года в институте предполагается активнее привлекать предприятия и организации к подготовке специалистов через филиалы кафедр. Кроме того, намечено приглашать для чтения лекций специалистов-практиков. Это даст возможность лучше знакомить студентов с проблемами производства.

(УзТАГ).



Ученые-селекционеры Всесоюзного научно-исследовательского института селекции и семеноводства хлопчатника имени Г. С. Зайцева работают над созданием новых высокоурожайных сортов хлопчатника, которые можно районировать в различных зонах Средней Азии.
НА СНИМКЕ: автор нового сорта хлопчатника «С-6524» заведующий лабораторией кандидат биологических наук В. А. Автономов.

Фото В. СИРОТКИНА.

ЦЕЛЕБНЫЕ НАПИТКИ ИЗ КЫЗЫЛКУМОВ

Кумыс и шубат можно отведать теперь и в Навои. Эти напитки, хорошо утоляющие жажду и обладающие целебными свойствами, начал поставлять сюда специализированный совхоз «Маданият» Канимехского района.

В этом хозяйстве первыми в Кызылкумах возродили искусство приготовления кумыса и шубата, которым издревле славились местные животноводы. Но все это прежде делалось на «домашних фермах». Теперь же производство поставлено на промышленную основу. Только в этом году совхоз «Маданият» направит в торговую сеть, на предприятия общественного питания около сорока тонн целебных напитков. В будущем их производство значительно возрастет.

(УзТАГ).

РАСШИРЯЮТ АССОРТИМЕНТ

Выпуском нового вида продукции — консервированного виноградного листа — начал сезон переработки овощей и фруктов Гулистанский консервный завод. Новинка добавилась к привычным для начала лета джемам из урюка и яблок, маринованному чесноку, различным сокам.

В этот сезон предприятие вступило значительно «помолодевшим»: капитально отремонтировано оборудование всех цехов, введена в строй дополнительная технологическая линия, позволившая значительно увеличить производство продукции, повысить ее качество.

(УзТАГ).

СПОРТИВНЫЙ МЕРИДИАН

● ИГРЫ ДОБРОЙ ВОЛИ

СЧЕТ РЕКОРДОВ ПРОДОЛЖАЕТСЯ

Еще один мировой рекорд установлен на олимпийском треке в Крылатском. Советский квартет — В. Екимов, А. Краснов, С. Хмеленин, В. Шпундов — в командной гонке преследования на 4 км показал отличный результат — 4. 12,830. Соревнования велосипедистов продолжаются.

В Лужниках завершились соревнования легкоатлетов. В последний день программы был показан ряд высоких результатов. Так, снаряд, посланный метателем молота Ю. Седых, улетел на 84 м 72 см. В беге на 100 м у мужчин золотую медаль выиграл канадский спортсмен Б. Джонсон с результатом — 9,95 сек., 400 м быстрее всех пробежала советская спортсменка О. Владыкина — 49,96 сек.

В плавательном бассейне Лужников начался турнир ватерполистов. Вот результаты первых встреч: Венгрия — ФРГ — 10:10, СССР — Греция — 10:2, Нидерланды — США — 5:12.

Близятся к завершению соревнования баскетболисток. Золотые награды Игр доброй воли разыграют спортсменки СССР и США.

Завершили состязания пятиборцы. Чемпионами игр стали советские атлеты Вахтанг Ягорашвили 5.581 очко и Татьяна Чернецкая — 5.280 очков. В командных соревнованиях у мужчин победу одержала сборная СССР — 16.607 очков. У женщин — сборная Польши — 15.183, наши спортсменки были вторыми — 14.913 очков.

Игры продолжаются.

В. ХАЛЕВИН.

● КОРОТКО

▲ **Выиграв заключительный матч международного турнира по хоккею на траве у сборной Индии со счетом 2:0, команда Пакистана с 4 очками заняла второе место. Победили, не потеряв в трех матчах ни одного очка, советские хоккеисты. На третьем месте хоккеисты Индии, на четвертом — Франции.**

▲ 9 июля состоялись очередные матчи чемпионата страны по футболу. Донецкий «Шахтер» с крупным счетом — 5:0 победил торпедовцев Кутаиси, футболисты «Жальгириса» добились победы над ереванским «Араратом» — 4:1. Спортсмены «Нефтчи» со счетом 2:1 выиграли у ленинградского «Зенита», а встреча «Металлиста» и тбилисских динамовцев завершилась вничью — 1:1.

▲ **Баскетболисты сборной СССР, одержав победу в четвертом матче предварительного турнира чемпионата мира над командой Уругвая — 111:62, вышли в полуфинал.**

Вкусных дел мастер

Именно об этом он когда-то и мечтал. Сидел сколачивал ящики под фрукты и овощи — должность его нелепо называлась — «сбивщик», — а сам представлял конвейер, по которому «плывут» банки с огурцами, помидорами, компотами. Огурчики, помидорчики, фрукты — все один к одному, каждый словно приглашает: отведай меня. Сколько лет с тех пор прошло! На днях Джахангиру Исхаковичу Усманову вручили знак «Ветеран труда», как-никак тридцать восемь лет в системе потребкооперации.

На каких только участках не пришлось побывать за эти годы ветерану. В пятидесятые годы работал заготовителем, был директором строящегося хладокомбината, рассчитанного на одновременное хранение десяти тысяч тонн овощей и фруктов. Тогда мы и познакомились. В 1971 году, накануне пуска хладокомбината, приехал в Орджоникидзевский район. Джахангир Исхакович Усманов водил группу журналистов по цехам, нажимал разноцветные кнопки на пультах, приводя в движение самые разнообразные механизмы, сортирующие и упаковывающие фрукты, овощи.

Вскоре узнал, что награжден Д. Усманов орденом «Знак Почета» — вторым по счету, хотел поздравить, но выяснилось, что с инфарктом лежит Джахангир Исхакович в больнице.

Выписывая из лечебницы, врачи предупредили: желательно работу найти поспокойнее, никаких волнений. В райпотребсоюзе предложили Усманову создать небольшой консервно-засолочный участок. Место под него было выделено, организовать все предстояло заново, по-своему, полный простор для инициативы.

Джахангир Исхакович согласился, о чем пожалел уже на следующий день. Пришел он во двор, отведенный под будущий цех, и увидел груды рассохшихся ящиков да всякий хлам. Вот и весь «цех» — ни оборудования для консервирования, ни емкостей для засолки овощей. Но на дворе была весна, ранние овощи на подходе, ни для раздумий, ни для сомнений времени не оставалось, и принялся вновь назначенный директор создавать свое новое хозяйство.

Когда поступила первая партия овощей, невольно вспомнил рекомендацию врачей не волноваться и усмехнулся про себя: «Как тут не волноваться, когда огурцы размером чуть не с полметра каждый и желтые, словно осенний лист, помидоры почти все мятые.

И провел тогда Усманов небольшой эксперимент. Отобрал самые лучшие овощи и законсервировал отдельно. В другие банки «закатал» бросовую продукцию и отправился с этими изделиями в колхоз, откуда овощи поступили. Приехал он в бригаду так, чтобы к обеду подгадать, присел рядом с колхозниками, открыл банки с маринованными огурцами и помидорами — отведайте. Попробовали, похвалили, вкусно, как дома. А потом Усманов достал из сумки другие банки. Уже при виде их погрустнели овощеводы.

— А ведь это не только наша, но и ваша продукция, — сказал с укоризной Усманов.

Враз, конечно, положение не изменилось. И по сей день Усманов частенько приезжает в восьмую бригаду колхоза имени Ленина и третью бригаду колхоза «Кызыл Узбекистан» Орджоникидзевского района — к основным своим поставщикам. Но теперь контакт у них полный, и конвейер поле — консервно-засолочная база работает бесперебойно.

На консервно - засолочной базе № 3 заготконторы Орджоникидзевского района работают всего десять человек, а объем продукции здесь растет год от года, расширяется ассортимент. Продукция идет, без преувеличения, нарасхват, а теперь получила и международное признание — ежегодно часть вкусных изделий отправляется в Афганистан.

Берешь в руки банки и диву даешься — словно кто-то, взяв на себя кропотливый труд, измерил каждый огурчик, помидорчик, каждую сливу или абрикос — все один к одному. А вкусовые качества ничуть домашней консервации не уступают. Невольно сравниваешь с продукцией крупных наших консервных предприятий, которые, увы, пока только на «вал» работают.

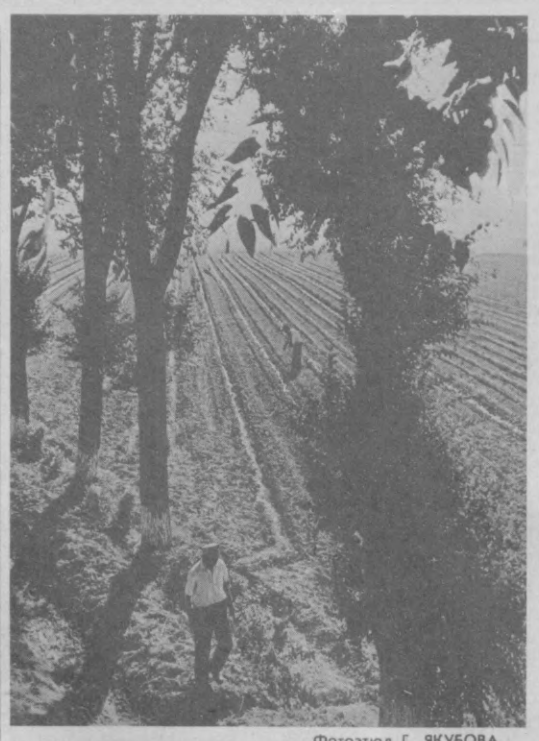
— Хотя людей на консервно - засолочной базе № 3 работает немного, каждый из них десятерых стоит, — говорит директор заготконторы Таджиали Ильясов. — Приезжаешь сюда и сердце радуется — чистота, порядок идеальные. Всегда к приему продукции все готово.

Еще не было случая, чтобы овощи или фрукты на второй день оставались. Всю поступившую с полей продукцию в этот же день консервируют. И плановые показатели год от года растут: нынче, например, выпустят 400 тысяч условных банок консервированной продукции, заложат 500 тонн солений.

Приезжают к Д. Усманову представители крупных консервных предприятий, навещают различные комиссии — все интересуются секретами производства. А секрет мастера вкусных дел Усманова и товарищей его по работе прежде всего в добросовестном отношении, любви к своему делу.

О. ЯКУБОВ.
Корр. «Правды Востока».

Фото Л. ГУСЕИНОВА.



Фотоэтюд Г. ЯКУБОВА.

Мухитдин ДЖАББАР

ПОЛИВАЛЬЩИК

Серебряное льется молоко
С холмов — в долину:
то луна восходит.
Проснулся ветер
и вздохнул легко,
Среди кустов хлопковых
тихо бродит.
Повсюду сон,
повсюду тишина,
И птичьих песен смолкли
переливы.
И только поступь твердая
слышна:
Шагает парень — близок
час полива.
Запруды он подправит
там и здесь,
Поток журчащий в борозду
направит —
И растворится лунный
свет в воде.
Как зеркало, сверкать
его заставит.
И листья залепечут,
оживут,
Потяжелеет урожая завязь...
Джигит потоку открывает
путь.
Земля темнеет,
влагой насыщаясь.
Над каждым кустиком
склонится он —
Так мать склоняется
над колыбелью,
И труд его бессонный
окрылен
Высоким смыслом
и заветной целью.

Перевод с узбекского
Зои ТУМАНОВОЙ.

ПАРУСА В ПУСТЫНЕ

УЧКУДУК. (**Соб. корр.**). Сорок мальчишек осваивают азы парусного спорта в спортивно - оздоровительном лагере «Альбатрос», открывшемся на берегу рукотворного озера Кызылкумское, невдалеке от городской зоны отдыха. Шефы — рудоуправление — приобрели яхты олимпийских классов, катера, построили эллинг, ангар. Профсоюзный комитет позаботился о снаряжении и быте юных яхтсменов, помог найти опытного тренера.

С завершением строительства всех объектов лагерь превратится в целый спортивно-оздоровительный комплекс, где сможет заниматься в секциях и отдыхать каждый горожанин.

А У НАС ВО ДВОРЕ

В одном из дворов микрорайона ТашГРЭС работники Дворца культуры «Энергетик» и межсоюзного Дома самодеятельного творчества Узсовпрофа провели «Праздник двора». Накануне волновались. Еще бы! Аудитория — сложная, разновозрастная. Как воспримет она начинание культпросветчиков?

Два часа не смолкала музыка, песни, смех. Ребята, а их собралось около сотни, разучивали новые игры, пели популярные детские песенки из мультфильмов, с удовольствием чертили на асфальте веселых человечков. Юные участники художественной самодеятельности дворца подготовили концерт и кукольный спектакль по мотивам русских народных сказок.

Праздник удался. Он понравился и детям, и взрослым.

З. ДИАНКИНА.

СПРАВКИ

ОБЪЯВЛЯЕТСЯ ДОПОЛНИТЕЛЬНЫЙ НАБОР В ЧИМКЕНТСКУЮ СПЕЦИАЛЬНУЮ ШКОЛУ МВД СССР

Срок обучения — 2 года.

Поступающие сдают вступительные экзамены по русскому языку и литературе (письменно — сочинение), истории СССР (устно).

В школу МВД принимаются лица мужского пола, отслужившие срочную службу в рядах Советской Армии, в возрасте не старше 27 лет. **По окончании школы присваивается звание «Лейтенант внутренней службы» и выдается диплом юриста.**

Для поступления требуются документы: аттестат о среднем образовании (подлинник), производственная или служебная характеристика, комсомольская или партийная характеристика, копия трудовой книжки, копия свидетельства о рождении, фотокарточки: 3×4 — 3 шт., 9×12 — 1 шт., военный билет.

За справками обращаться лично по адресу: г. Ташкент-ГСП, Куйбышевское шоссе, 25, комната 213, отдел кадров (автобусы: 12, 26, 52, 68 «э», 183, остановка «Узбумкомбинат»).

РЕСПУБЛИКАНСКИЕ КУРСЫ СТЕНОГРАФИИ И МАШИНОПИСИ
Министерства просвещения Узбекской ССР
ОБЪЯВЛЯЮТ ПРИЕМ УЧАЩИХСЯ
НА ДНЕВНОЕ И ВЕЧЕРНЕЕ ОТДЕЛЕНИЯ.

Курсы готовят секретарей-стенографисток и секретарей-машинисток со знанием основ современного делопроизводства на узбекском и русском языках.

Прием учащихся на курсы производится два раза в год:

в декабре-январе. Начало занятий — **1 февраля**;

в июле-августе. Начало занятий — **1 сентября**.

За справками обращаться по адресу: 700003, г. Ташкент, ул. Алмазар, 174 (Бешагач, рядом с ЦПК и О им. Ленинского комсомола, ежедневно с 10.00 до 19.00). Телефон 45-62-52.

БЮРО ПО ТРУДОУСТРОЙСТВУ НАСЕЛЕНИЯ
ПРИГЛАШАЕТ НА РАБОТУ
В ТАШКЕНТСКОЕ БЮРО ПУТЕШЕСТВИЙ И ЭКСКУРСИЙ

врачей, культорганизаторов в туристические поезда.

Адрес бюро: г. Ташкент, ул. Пролетарская, 4.

К СВЕДЕНИЮ НАСЕЛЕНИЯ!
ТАШКЕНТСКОЕ ПОЛИГРАФИЧЕСКОЕ ПРОИЗВОДСТВЕННОЕ ОБЪЕДИНЕНИЕ «МАТБУОТ» ПРИНИМАЕТ ЗАКАЗЫ
на изготовление визитных карточек, пригласительных билетов, а также папок-адресов за наличный расчет.

Обращаться по адресам:

головное предприятие Ташкентского полиграфического производственного объединения «Матбуот» — ул. Навои, 30.

Типография № 1 — ул. Хамзы, 21.

Типография № 3 — массив Юнусабад, ул. Мурадова, 1.

Типография № 4 — ул. Радиальная, 10.

Фабрика офсетной печати — ул. Усмана Юсупова, 86.

Типография № 2 — г. Янгиюль, ул. Чехова, 3.

Коллектив Узбекского государственного проектного института «Узгипромеспром» скорбит по поводу кончины бывшего директора института, члена КПСС с 1948 года, пенсионера
ИБРАГИМОВА Абдурауфа Иргашевича
и выражает глубокое соболезнование родным и близким покойного.

Коллектив Министерства здравоохранения Узбекской ССР скорбит по поводу смерти главного государственного санитарного врача Кашкадарьинской области
КУРБАНОВА Нарзуллы Абдусаламовича
и выражает соболезнование семье и близким покойного.

Коллективы Среднеазиатского управления внутренних дел на транспорте МВД Узбекской ССР и линейного отдела внутренних дел на станции Ташкент скорбят по поводу смерти подполковника милиции в отставке
БИМУРЗАЕВА Азима
и выражают глубокое соболезнование семье и близким покойного.

Коллектив треста «Узоргтехстроймелиорация» Минводхоза Узбекской ССР выражает глубокое соболезнование заместителю управляющего Ш. Ш. Вайбурову по поводу кончины его матери
БАЙБУРОВОЙ Зайнаб Ганиевны.

Государственный комитет Узбекской ССР по рыбному хозяйству выражает искреннее соболезнование директору Сурхандарьинского рыбокомбината В. Г. Киму по поводу кончины его матери
ПАЙ Надежды.

ТЕАТР ОСТАЕТСЯ В СТРОЮ

Ничто не должно остановить жизнь творческого коллектива, его работу.

...Пожар в здании русского ТЮЗа случился полгода назад. Работники, прибежавшие сюда, растерянно смотрели на залитое фойе, мокрые стены. Но растерянность была недолгой.

Теперь работники театра почти привыкли к своей «коммуналке», размещенной в фойе. Тут отгородили закуток бутафоры, там — пошивочный цех, там — администраторы. В кабинете главного режиссера А. Найденова многолюдно. Обсуждаются текущие дела, актеры приходят показать сшитые костюмы. Здесь заседает художественный совет, идут репетиции.

Как же живет театр, лишившись сцены и основной материальной базы? Уже через несколько дней после несчастья тюзовцы вышли на сценические площадки ташкентских дворцов культуры. Свои помещения для спектаклей и репетиций им предоставили узбекский ТЮЗ, театр имени Мукими, театр оперетты и другие коллективы. Академический театр драмы имени Хамзы безвозмездно передал костюмы и декорации для спектакля А. Антокольского «О тех, кто любит». В постановке заслуженного артиста республики Г. Мустафина романтическая сказка была поставлена в кратчайший срок, премьера состоялась 29 апреля на сцене узбекского ТЮЗа.

Прошедшие полгода для коллектива — это прежде всего трудные будни. Технические работники и добровольцы-актеры, а их большинство, своими руками отстирывали, чистили, утюжили пострадавшие костюмы, восстанавливали детали оформления. И готовили новые спектакли, опровергая скептические рассуждения: не лучше ли, мол, дождаться, когда восстановят помещение, и лишь тогда приступить к работе.

В марте-апреле театр выезжал в Бухару, Навои, готовился к проведению ответственных гастролей в Алма-Ате.

С успехом шли в Алма-Ате «Ящерица» А. Володина, «О тех, кто любит» А. Антокольского, «Бойкот» В. Железникова, «Жила-была Сыроежка» В. Зимина. И критики в печати, и выступавшие на творческих встречах со зрителями единодушно отмечали, что репертуар Ташкентского русского ТЮЗа составляют серьезные спектакли, такие, например, как «Власть тьмы» Льва Толстого. Министерство культуры и ЦК ЛКСМ Казахстана наградили коллектив Ташкентского русского ТЮЗа почетными грамотами.

Сейчас в театре продолжается работа над постановками новых спектаклей «Вальс для белых коней» Ш. Башбекова и «Калиф-аист» В. Гауфа. На сценических площадках Ташкента идут спектакли «Емелино счастье» и «Жила-была Сыроежка».

Но театр, конечно, нуждается в помощи. Он вправе ждать от строителей, восстанавливающих здание, более ускоренных темпов и того, чтобы в предстоящем сезоне ему была предоставлена одна сценическая площадка, где можно было бы спокойно репетировать и давать представления.

Театр остается в строю. Но нужно сделать все возможное, чтобы и в этих условиях он работал с максимальной творческой отдачей.

О. КОВАЛЬЧУК.



Впервые на гастроли в СССР приехали артисты цирка из Лаоса. Свои выступления они начали в Ташкентском государственном цирке. С мастерством лаосских артистов познакомятся также жители Самарканда, Джизакской и Ташкентской областей.
НА СНИМКЕ: лаосских артистов тепло приветствуют их коллеги — представители известной династии Ташкенбаевых.
Фото А. РИСКИЕВА (УзТАГ).

А ПОБОРЫ ПРОДОЛЖАЮТСЯ

НЕЗАКОННЫЙ РУБЛЬ — ВРАГ ЗАКОННОГО

Рейд продолжался всего один день, но «улов» оказался богатым. Причем поведение водителей многих рейсовых автобусов и такси не оставляло сомнений: они считали присвоение выручки, провоз безбилетных пассажиров, обсчет чуть ли не законным пополнением личного бюджета.

«Разве мог я думать, что задержат за какие-то восемь с полтиной?» — примерно такой была реакция водителя автобуса № 44-55 СИЖ, принадлежащего Сырдарьинской АТП. Посадил Муратжан Каримов в салон автобуса 24 безбилетных пассажира, а деньги за проезд — в свой карман. Водитель автобуса Гагаринского АТП № 18-51 ДДЗ Эркин Мурадов присвоил 12 рублей 69 копеек.

Однако «рекордсменом» среди них стал водитель Гулистанского АТП Ахмаджан Мирзаев. На автобусе № 55-40 СИЖ он перевез 28 безбилетных пассажиров, «левый» доход от одного рейса составил 24 рубля 22 копейки!

Столь беззастенчивое обирание пассажиров и государства было не по нутру его коллеге по автопредприятию Хатамджану Кадырову. Он изобрел почти «легальный» способ: вручал использованные билеты. Двух пассажиров с этими билетами обнаружили в его автобусе № 93-87 СИЖ. А у самого водителя оказалось 60 «заготовок» для последующих махинаций.

Но не желают уступать автобусникам первенство таксисты. Водитель Янгиерского АТП Сайдулла Хизматов обсчитал клиента на 86 копеек. Но эта цифра куда как скромна для гулистанских таксистов Абдукахора Мурматова, Саттара Эшназарова и Мурадали Кузиева, незаконно положивших в свой карман суммы от 3 рублей до 4 рублей 70 копеек.

Делается ли что-нибудь для того, чтобы трудовые рубли не становились доходом для мошенников?

«Принимаются серьезные меры» — так явствовало из ответов Министерства автомобильного транспорта Узбекской ССР, Сырдарьинского облавтотреста, ряда автопредприятий и других организаций на критическое выступление нашей газеты «Поборы под вымпелом».

В нем рассказывалось о том, как беспрепятственно действуют хапуги в пассажирском автотранспорте на дорогах республики. Эта публикация принесла нам не только официальные ответы, но и поток писем, в которых читатели подтверждали важность поднятой темы, требовали навести порядок.

Прошло полгода. Несмотря на заверения высоких инстанций, письма с жалобами на любителей запускать руку в карман государства продолжают поступать в партийные и советские органы, редакции газет. Именно поэтому органы внутренних дел Сырдарьинской области провели рейд, результаты которого подтвердили: за работой водителей автобусов и такси все еще не налажен всеобъемлющий и жесткий контроль. Особенно актуально это сейчас, после известных постановлений о борьбе с нетрудовыми доходами.

— Стыдно и больно говорить об этом, — делится своими мыслями бригадир водителей автобусов Гулистанского АТП коммунист Раджаб Ураков, — но и молчать больше нельзя. Немало у нас любителей легкой наживы, есть такие, кто променял свою рабочую честь на «левую» копейку. Нужны здесь и воспитательные меры, и суровые наказания. Но не менее важно преодолеть и уравниловку в оплате труда водителей пассажирского транспорта, когда человек за рулем заинтересован в выполнении плана и очень мало — в сверхплановой выручке. Достаточно сказать, что сумму премии, заработанной честным водителем за месяц, рвач может положить в карман за три-четыре рейса.

В положении о премировании водителей в Гулистанском АТП предусмотрено ежемесячно за каждый рубль перевыполнения кассового плана выплачивать четыре копейки. Очень мало! На некоторых автопредприятиях страны этот показатель подняли до шести копеек, подкрепляя меры контроля и учета материальной заинтересованностью.

Некоторые из водителей, задержанные во время рейда, пытались оправдать свои действия тем, что, мол, на автопредприятиях приходится платить за дефицитные запчасти со склада, «подкидывать» за работу ремонтникам.

— Ссылки эти не имеют никаких оснований, — утверждает главный инженер Гулистанского АТП К. Я. Ширматов. — Мы стараемся делать все для искоренения рваческих традиций. Недавно перешли на косвенно-сдельно-премиальную систему оплаты ремонтных бригад. Каждая из них теперь закреплена за автобусной бригадой, труд оплачивается по принципу: больше выход автобусов — больше зарплата ремонтников.

Тщательно контролируется распределение запчастей. Хотя зачастую, признаться, контролировать нечего: недавно, например, больше месяца простаивала половина маршрутных такси — не было баллонов. Практически не поступают фондовые аккумуляторы, другие запчасти.

Из бесед с водителями, ремонтниками, руководителями Гулистанского АТП было видно, что многие тяжело переживают факты, порочащие коллектив. Но когда ставился прямой вопрос: как преодолеть тягу к нетрудовым доходам, что нужно сделать, чтобы поставить заслон продолжающимся поборам, — конкретных ответов мы так и не получили. И потому, думается, главный разговор еще впереди.

Г. ПЛЕТИНСКИЙ.
Соб. корр. «Правды Востока».
Сырдарьинская область.

ТВ

СУББОТА, 12 ИЮЛЯ

ЦТ I

9.00 «Время». 9.45 «Закон есть закон». Художественный фильм. 11.15 «Школьная реформа: два года спустя». 11.45 «Отчего и почему». Передача для детей. 12.10 «О времени и о себе». 12.25 «Для всех и для каждого». 12.55 «Шапито. Шапито». Фильм - концерт. 13.45 Игры доброй воли. Бокс. 14.45 «Сегодня в мире». 14.55 Художественные фильмы народного артиста СССР кинорежиссера И. Пырьева. «Секретарь райкома». 16.25 Концерт. 18.30 «Очевидное-невероятное». 19.30 Игры доброй воли. Борьба вольная. Водное поло. 20.15 «Спасенная красота». 21.30 «Время». 22.05 Дневник Игр доброй воли. 22.20 Игры доброй воли. Теннис. 23.20 «Счет — 904». Концерт. 00.20 Новости.

ЦТ II

9.00 Утренняя гимнастика. 9.20 Научно - популярный фильм. 9.30 Ритмическая гимнастика. 10.15 «Утренняя почта». 10.45 Игры доброй воли. Прыжки в воду. Волейбол (женщины). 11.50 «Мимино». Художественный фильм. 13.25 «Клуб путешественников». 14.25 VIII съезд писателей СССР. 15.00 Игры доброй воли. Бокс. 1/4 финала. Мотобол. Сборная СССР — сборная Европы. 17.35 Гала-концерт. 18.40 «Ставка больше, чем жизнь». 17-я серия. «Встреча». 19.35 Мультфильмы. 20.05 Концерт. 20.15 «Спокойной ночи, малыши!» 20.30 Поет Мирей Матье. 21.30 «Время». 22.05 «Формула любви». Художественный телефильм. 23.35 Игры доброй воли.

УзТВ I

7.15 Ритмическая гимнастика. 7.40 Документальный фильм. 7.50 «С добрым утром, малыши!» 8.00 Телефильм. 8.20 «Утренние мелодии». 8.30 «Ахборот». 8.50 Документальный фильм. 9.00 Москва. «Время». 9.40 Телеклуб молодых ученых. 10.10 «Стадионы под окнами». 10.40 Почта телетеатра. 11.40 К 85-летию работы В. И. Ленина «Аграрный вопрос и критики К. Маркса». 12.05 «Замандас». 12.55 «Влюбленные». Художественный фильм. 14.15 Решения XXVII съезда КПСС — в жизнь! 18.00 Программа. 18.05 Для детей. «Колокольчик». 18.35 Мультфильм. 19.00 «Мамина школа». 19.30 «Ахборот». 19.45 «Мир вокруг нас». Кинопутешествие. 20.30 «Ахборот». 20.50 Концерт. 21.20 Телефильм. 21.30 Москва. «Время». 22.05 «Деловые люди». Художественный фильм.

17.55 ПРОГРАММА ТАДЖИКСКОГО ТЕЛЕВИДЕНИЯ.

РАДИО

I программа

8.30 «Мы дарим вам песню». Концерт. 9.30 «Знакомьтесь: новые голоса». 10.15 Радиожурнал «Дутоналар». 11.30 Для детей. «Веселое наше лето». Радиокомпозиция. 12.00 Москва. «Служу Советскому Союзу!» Радиожурнал. 13.00 «Чорвадор». Радиопрограмма. 13.30 «Для вас, передовики производства». Музыкальная программа. 14.00 Передача для тружеников села. 15.40 Москва. Юмористическая передача «Вы нам писали». 16.30 «Саломат булинг». Спортивная программа. 17.00 «Дутарист З. Абидов». Музыкальная передача. 17.40 «Элга хизмат — олий химмат». В выпуске: «Лично ответствен». Радиоочерк. 18.15 «Идеологическая борьба на современном этапе». 18.30 Г. Табиуллин. «На берегу реки». Радиопостановка для детей. 19.25 Радиостанция «Ешлик». Программа «Нафосат». 20.50 Международный дневник. 21.00 «В субботний вечер».

ТЕЛЕФОНЫ РЕДАКЦИИ: ◆ Заместители редактора — 33-10-48, 33-72-77; ◆ ответственный секретарь — 33-24-68; ◆ секретариат — 33-34-75; ◆ ОТДЕЛЫ: писем трудящихся и массовой работы — 33-15-20; пропаганды марксистско-ленинской теории и коммунистического воспитания — 33-43-64; партийной жизни и местной печати — 33-41-47; советского строительства и быта — 33-14-75; промышленности, капитального строительства, транспорта, связи и торговли — 33-16-38; сельского хозяйства — 33-44-92; науки, школ и вузов — 32-57-13; внутренней информации, военно-спортивный — 33-81-29; литературы и искусства — 32-54-81; прием объявлений — 33-81-42.

◆ СОБСТВЕННЫЕ КОРРЕСПОНДЕНТЫ: в Ташкенте — 33-42-92; Нукусе — 2-64-52; Андижане — 4-49-57 Бухаре — 3-13-55; Гулистане — 2-31-42 Джизаке — 3-22-63; Карши — 4-45-71; Намангане — 6-60-90; Самарканде — 4-14-72; Термезе — 2-76-92; Ургенче — 6-30-73; Фергане — 4-18-21.

НАШ АДРЕС: 700047, Ташкент, ул. Ленинградская, 32

Р. 00574. Ордена Трудового Красного Знамени типография издательства ЦК Компартии Узбекистана, г. Ташкент. Индекс 64572. Изд № Б-461. 1 2 3 4 5 6 7 8 9 10 11 12