Пролетарии всех стран, соединяйтесь!

ПРАВДА ВОСТОКА

ГАЗЕТА ИЗДАЕТСЯ С АПРЕЛЯ 1917 ГОДА

ОРГАН ЦК КОМПАРТИИ УЗБЕКИСТАНА, ВЕРХОВНОГО СОВЕТА И СОВЕТА МИНИСТРОВ УЗБЕКСКОЙ ССР

№ 45 (20418) • Вторник, 21 февраля 1984 года • Цена 3 коп.

ВЕСТИ С ПОЛЕЙ

РЕМОНТУ—ОСОБОЕ ВНИМАНИЕ

ЭЛЛИККАЛА. (Соб. корр.). Еще шла уборка урожая, а в колхозе «Кыркыз-абад», где председателем Герой Социалистического Труда А. Алимов, начали подготовку к весне. Колхозники вели промывные поливы, очищали оросительную сеть, заготавливали и вывозили на поля органические удобрения.

Особое внимание уделялось в совхозе ремонту сельскохозяйственной техники. По мере окончания полевых работ машины поступали в мастерскую. На каждую из них составляли дефектные ведомости, устанавливали сроки ремонта. Для ремонтников организовано горячее питание, оборудовали комнату отдыха, развернули социалистическое соревнование за своевременный и доброкачественный ремонт. Имена лучших называются в «молниях». Добросовестно трудятся Юсуп Бегманов, Реимберды Худайбергенов, Сабир Адамбаев, Юсуп Курбанбаев, Амин Исмаилов. Они в установленные сроки отремонтировали закрепленные за ними тракторы, другие машины и механизмы. Сейчас на линейке готовности 24 пахотных и 70 пропашных тракторов, 17 плугов, 110 борон, 17 сеялок.

К ПОСЕВНОЙ ГОТОВЫ

КАРАКУШЧИ. (Соб. корр.). В колхозе имени Ленина Ахунбабаевского района уже выполнен один из пунктов социалистических обязательств, принятых на нынешний год: здесь рапортовали о завершении ремонта посевной техники. На линейку готовности выведено более 30 пахотных, 70 пропашных, 40 транспортных тракторов, комплекты борон, сеялки, чизели.

Это стало возможным благодаря тому, что теперь в хозяйстве восстанавливают машины и механизмы по мере завершения этапов полевых работ, в ремонте вместе со специалистами центральных мастерских активно участвуют механизаторы. Колхоз располагает типовой мастерской, где созданы хорошие условия для работы.

— Минувшая уборка хлопка затянулась, — рассказывает главный инженер колхоза М. Абдукадыров, — поэтому мы понимали, что важно не только заранее подготовить технику к весне, но качественно ее отремонтировать. С этой задачей справились. Сейчас приступили к подготовке уборочной техники. Дневная выработка передовиков почти в два раза выше нормы.

НОВЫЕ СОВХОЗЫ НА БОГАРЕ

В Нарпайском районе, ведущем самое крупное в Самаркандской области освоение целины, создано два новых совхоза — «Зирабулак» и имени 60-летия СССР. Оба — зерноводческого и животноводческого направления. С учетом перспективы их развития совхозам переданы естественные пастбищные угодья в предгорье и богарные земли для возделывания зерновых и кормовых культур.

ИНФОРМАЦИОННОЕ СООБЩЕНИЕ

о пленуме Центрального Комитета Коммунистической партии Узбекистана

20 февраля состоялся XIV пленум Центрального Комитета Коммунистической партии Узбекистана.

С докладом «Итоги февральского (1984 г.) Пленума ЦК КПСС и задачи республиканской партийной организации, вытекающие из положений и выводов, содержащихся в речи Генерального секретаря ЦК КПСС товарища К. У. Черненко» выступил первый секретарь ЦК Компартии Узбекистана товарищ И. Б. Усманходжаев.

В прениях по докладу приняли участие товарищи М. Х. Худайбергенов — первый секретарь Хорезмского обкома партии, А. А. Петров — директор Навоийского горно-металлургического комбината, А. К. Каримов — первый секретарь Сурхандарьинского обкома партии, А. И. Кузнецова — сварщица самаркандского завода «Кинап», С. М. Мамарасулов — первый секретарь Андижанского обкома партии, З. Насыров — директор совхоза «Совет Узбекистони» Тахтакупырского района, В. А. Хайдуров — первый секретарь Сырдарьинского обкома партии, М. М. Мирзаев — генеральный директор Научно-производственного объединения по садоводству, виноградарству и виноделию имени Р. Р. Шредера, Б. А. Алламурадов — первый секретарь ЦК ЛКСМ Узбекистана.

По обсужденному вопросу пленум принял постановление.

На этом пленум ЦК Компартии Узбекистана закончил свою работу.

Поздравления товарищу К. У. ЧЕРНЕНКО

в связи с избранием Генеральным секретарем ЦК КПСС

В связи с избранием тов. К. У. Черненко Генеральным секретарем ЦК КПСС в его адрес поступили многочисленные телеграммы и письма с сердечными поздравлениями от Центральных Комитетов Коммунистических партий, Президиумов Верховных Советов, Советов Министров союзных республик, крайкомов и обкомов КПСС, других партийных и советских органов, профсоюзных и комсомольских организаций, общественных организаций, ветеранов партии, многочисленных трудовых коллективов, деятелей науки и культуры, воинов Советской Армии и Флота, отдельных граждан Советского Союза, в которых содержатся пожелания больших успехов в деятельности на посту Генерального секретаря ЦК КПСС.

Телеграммы с поздравлениями и пожеланиями успехов поступили от руководителей коммунистических и рабочих партий, правительств.

Однако

В Каракалпакстане

тракторостроения прислали:

процентный секретарь ЦК Болгарской социалистической партии, Председатель Государственного совета НРБ Т. Живков:

Дорогой товарищ Черненко!

От имени Центрального Комитета Болгарской коммунистической партии и от себя лично горячо поздравляю Вас в связи с избранием Генеральным секретарем Центрального Комитета Коммунистической партии Советского Союза.

Болгарские коммунисты, наш народ хорошо знают Вас как видного партийного и государственного деятеля, как последовательного марксиста-ленинца. Мы глубоко убеждены, что возглавляемый Вами Центральный Комитет КПСС продолжит неуклонное осуществление ленинского курса на построение коммунистического общества в СССР.

Как и до сих пор, Болгарская коммунистическая партия, социалистическая Болгария и весь болгарский народ будут всегда вместе с КПСС, Советским Союзом и братским советским народом в борьбе за полное торжество коммунизма, за непрестанное укрепление силы и сплоченности стран социалистического содружества, за единство коммунистического и рабочего движения на основе непоколебимых принципов марксизма-ленинизма и пролетарского интернационализма, за устранение военной угрозы, нависшей над человечеством по вине империализма.

Выражаем нашу твердую уверенность, что нерушимая дружба, всестороннее сотрудничество и сближение между нашими партиями, странами и народами и впредь будут развиваться все более плодотворно в интересах социализма и мира.

От всей души, сердечно желаю Вам, дорогой Константин Устинович, крепкого здоровья, творческих сил и больших созидательных успехов в Вашей исключительно ответственной деятельности на благо советского народа, в осуществлении наших общих коммунистических идеалов».

Первый секретарь ЦК Венгерской социалистической рабочей партии Я. Кадар:

«Уважаемый товарищ Черненко!

От имени Центрального Комитета Венгерской социалистической рабочей партии и от себя лично искренне поздравляю Вас и шлю Вам наилучшие товарищеские пожелания по случаю Вашего избрания Генеральным секретарем Центрального Комитета Коммунистической партии Советского Союза.

Мы убеждены в том, что под Вашим руководством Коммунистическая партия Советского Союза, ее Центральный Комитет будут непоколебимо следовать ленинскому пути и советские люди достигнут дальнейших выдающихся результатов в строительстве развитого социалистического общества. Последовательная, принципиальная мирная политика Советского Союза, его определяющая роль в сохранении мира, его усилия по претворению в жизнь политики мирного сосуществования дают великую силу народам мира, миролюбивому человечеству. Мы твердо верим в то, что Советский Союз, социалистическое содружество, прогрессивные и миролюбивые силы земли добьются еще больших успехов на службе делу мира и общественного прогресса.

Дорогой товарищ Черненко!

От имени венгерских коммунистов, нашего народа, строящего социализм, я приветствую Вас, верного сына советского народа, Коммунистической партии Советского Союза, самоотверженного борца-интернационалиста.

Венгерская социалистическая рабочая партия, венгерский народ и в дальнейшем будут неизменно укреплять братскую дружбу, связывающую нас с Коммунистической партией Советского Союза, со всем советским народом, и активно развивать многогранное сотрудничество нашей родины и Советского Союза.

Еще раз от всего сердца поздравляю Вас, желаю Вам крепкого здоровья и успехов в приумножении достижений дружественного советского народа, в Вашей ответственной работе, проводимой в интересах мира, осуществления наших общих социалистических целей».

Генеральный секретарь ЦК Коммунистической партии Вьетнама Ле Зуан:

«Дорогой товарищ Константин Устинович Черненко,

от имени Центрального Комитета Коммунистической партии Вьетнама, всех вьетнамских коммунистов, народа Вьетнама и от себя лично горячо поздравляю Вас с избранием на пост Генерального секретаря Центрального Комитета Коммунистической партии Советского Союза.

Коммунистическая партия и народ Вьетнама хорошо знают Вас как выдающегося советского партийного и государственного деятеля, человека, внесшего огромный вклад в революционное дело Коммунистической партии и народа Советского Союза.

Мы твердо уверены, что Коммунистическая партия Советского Союза и братский советский народ под мудрым руководством ЦК КПСС, его испытанного штаба — возглавляемого Вами Политбюро — успешно выполнят исторические решения XXVI съезда и последующих Пленумов ЦК КПСС, будут и впредь твердо и уверенно вести страну по пути совершенствования развитого социализма и успешного строительства коммунизма, чтобы Советский Союз по-прежнему оставался прочным оплотом и надежной опорой революционных и миролюбивых сил всего мира.

Верные заветам президента Хо Ши Мина, Коммунистическая партия и народ Вьетнама будут и впредь отдавать все свои силы во имя процветания великой вьетнамо-советской дружбы, боевой сплоченности и всестороннего сотрудничества, неуклонного их укрепления и развития, для успешного выполнения революционного дела наших партий и народов, будут содействовать упрочению единства братских социалистических стран, международного коммунистического и рабочего движения, усилению совместной борьбы в защиту мира, безопасности и национальной независимости народов.

Искренне желаю Вам крепкого здоровья и плодотворной деятельности на Вашем новом, высоком и ответственном посту, успешного выполнения благородных задач, порученных Вам Коммунистической партией и народом Советского Союза».

Генеральный секретарь ЦК Социалистической единой партии Германии, Председатель Государственного совета ГДР Э. Хонеккер:

«Дорогой товарищ Черненко!

От имени Центрального Комитета Социалистической единой партии Германии, коммунистов и всего народа Германской Демократической Республики, а также от себя лично передаю Вам сердечные и братские поздравления по случаю Вашего избрания Генеральным секретарем Центрального Комитета Коммунистической партии Советского Союза.

Коммунисты и все трудящиеся нашей страны знают и высоко ценят Вас как выдающегося марксиста-ленинца, как доброго друга немецкого рабоче-крестьянского государства, который отдает все свои силы дальнейшему упрочению Советской страны, укреплению и углублению дружбы и сотрудничества между нашими партиями и государствами, успешному продвижению вперед семьи народов стран социализма и защите мира.

Мы глубоко убеждены в том, что нерушимое боевое содружество между Социалистической единой партией Германии и Коммунистической партией Советского

(Окончание на 2-й стр.)

Постановление XIV пленума ЦК Компартии Узбекистана

ИТОГИ ФЕВРАЛЬСКОГО (1984 г.) ПЛЕНУМА ЦК КПСС И ЗАДАЧИ РЕСПУБЛИКАНСКОЙ ПАРТИЙНОЙ ОРГАНИЗАЦИИ, ВЫТЕКАЮЩИЕ ИЗ ПОЛОЖЕНИЙ И ВЫВОДОВ, СОДЕРЖАЩИХСЯ В РЕЧИ ГЕНЕРАЛЬНОГО СЕКРЕТАРЯ ЦК КПСС ТОВАРИЩА К. У. ЧЕРНЕНКО

Февральский (1984 г.) Пленум ЦК КПСС продемонстрировал монолитную сплоченность партии, ее непоколебимое единство с народом, подтвердил преемственность курса, выработанного XXVI съездом партии и последующими Пленумами ЦК КПСС.

Коммунисты, трудящиеся Узбекистана, как и все советские люди, единодушно поддерживают внутреннюю и внешнюю политику КПСС, с горячим одобрением встретили решение Пленума о единогласном избрании Генеральным секретарем ЦК КПСС товарища Черненко Константина Устиновича — выдающегося деятеля Коммунистической партии и Советского государства.

В речи Генерального секретаря ЦК КПСС товарища К. У. Черненко охарактеризована руководящая роль партии коммунистов в жизни советского общества, изложена четкая программа практических действий по успешному претворению в жизнь планов социально-экономического развития, высказаны принципиально важные положения, направленные на дальнейшее совершенствование организаторской и идеологической работы, улучшение управления народным хозяйством, укрепление организованности и дисциплины.

Заслушав и обсудив доклад первого секретаря ЦК Компартии Узбекистана товарища И. Б. Усманходжаева «Итоги февральского (1984 г.) Пленума ЦК КПСС и задачи республиканской партийной организации, вытекающие из положений и выводов, содержащихся в речи Генерального секретаря ЦК КПСС товарища К. У. Черненко», пленум **постановляет:**

1. Положения и выводы, содержащиеся в речи Генерального секретаря ЦК КПСС товарища К. У. Черненко, принять к руководству и исполнению.

Обкомам, горкомам, райкомам партии, советским, хозяйственным органам, общественным организациям сосредоточить усилия на последовательной реализации принципиальных установок декабрьского (1983 г.), февральского (1984 г.) Пленумов ЦК КПСС. Указания и рекомендации товарища К. У. Черненко положить в основу всей деятельности партийных организаций, Советов народных депутатов, профсоюзов и комсомола, народного контроля, всех хозяйственных органов.

Настойчиво улучшать стиль партийного руководства, совершенствовать работу государственного аппарата. Поднимать роль и значение партийного комитета как органа политического руководства, четче разграничивать функции партийных комитетов и задачи государственных и хозяйственных органов, не допускать дублирования в их работе.

Последовательно добиваться повышения партийной, государственной, трудовой дисциплины, укрепления социалистической законности и порядка.

2. Считать важнейшей задачей партийных, советских, хозяйственных органов сохранить набранный с начала года темп роста объемов производства, активнее развивать позитивные тенденции, придать им устойчивый характер. Продолжить деятельность по интенсификации производства, внедрению достижений науки и техники, улучшению использования производственных мощностей, устранению узких мест и имеющихся диспропорций в развитии смежных отраслей и производств.

Обеспечить ритмичную работу всех отраслей, строгое соблюдение планов поставок продукции, выполнение заданий и обязательств 1984 года и пятилетки в целом каждым предприятием и хозяйством. Всемерно поддерживать творческую инициативу трудовых коллективов, добиться сверхпланового повышения производительности труда на 1 процент и дополнительного снижения себестоимости продукции на 0,5 процента. Принять дополнительные меры по материальному и моральному стимулированию участников этого массового движения.

Повышать эффективность капитальных вложений, более энергично сокращать объем незавершенного строительства, концентрировать средства и ресурсы на пусковых стройках, усилить партийный контроль за качеством работы и ритмичным вводом объектов производственного, социального и культурно-бытового назначения, особенно жилья, школ, детских садов, учреждений здравоохранения.

3. Обкомам, горкомам, райкомам партии, советским и сельскохозяйственным органам настойчиво повышать продуктивность земледелия и животноводства, ускоренными темпами развивать агропромышленный комплекс, всемерно множить вклад республики в реализацию Продовольственной программы.

Ускорить подготовку и в оптимальные сроки провести весенние полевые работы, повысить темпы и улучшить качество промывки земель, ремонта техники, реконструкции оросительных и дренажных сетей, подготовку семян. Обеспечить успешное завершение зимовки скота, рациональное использование кормов, выполнение планов заготовок продукции животноводства.

4. В ходе начавшейся перестройки системы управления экономикой вести настойчивый поиск новых форм и методов хозяйствования, воспитывать у руководителей министерств и ведомств, предприятий, строек, колхозов и совхозов чувство нового, самостоятельность, творческую инициативу. Реализация постановлений ЦК КПСС и Совета Министров СССР по принципиальным вопросам экономики должна стать главным содержанием повседневной работы каждой парторганизации, каждого работника. Создать необходимые предпосылки для глубоких качественных изменений в производстве, решающего перелома в деле интенсификации всех отраслей народного хозяйства.

5. Обкомам, горкомам, райкомам партии, первичным партийным организациям неустанно заботиться о формировании социалистического сознания, идейно-нравственном росте людей. Идеологическая, массово-политическая работа в полной мере должна отвечать характеру современного этапа совершенствования развитого социализма, способствовать практическому решению экономических и социальных задач, стоящих перед трудящимися республики. Использовать в этих целях все средства и методы идейного воздействия на массы.

6. Партийным комитетам и организациям совершенствовать стиль и методы своей работы, повышать авангардную роль коммунистов, инициативу и ответственность выборного партийного актива. Добиваться, чтобы каждый член партийного комитета с честью оправдывал высокое доверие коммунистов. Усилить внимание к деятельности членов КПСС в Советах народных депутатов, профсоюзах, комсомоле, общественных организациях. Укреплять связь с массами, повышать их гражданскую активность, полнее учитывать мнение рабочего класса, членов трудовых коллективов в решении производственных и общественных вопросов.

* * *

Пленум ЦК Компартии Узбекистана заверяет ленинский Центральный Комитет КПСС, его Политбюро в том, что коммунисты, все трудящиеся республики еще теснее сплотят свои ряды вокруг родной партии, будут и впредь самоотверженно трудиться на всех участках хозяйственного и культурного строительства во имя укрепления экономического и оборонного могущества Родины.

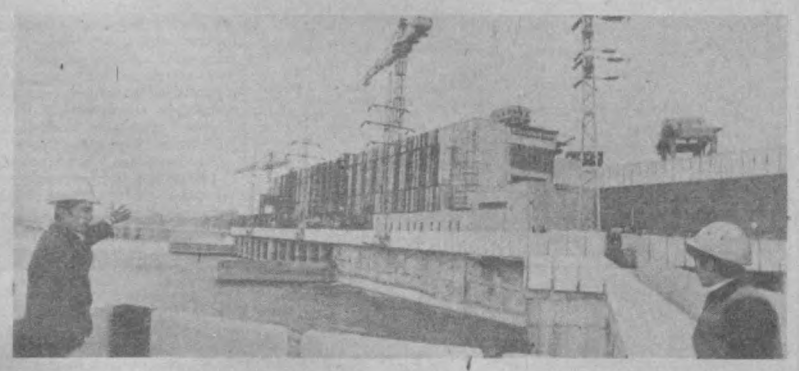

В Единую энергосистему Средней Азии подал ток четвертый энергоблок Туямуюнской ГЭС мощностью 25 тыс. киловатт. Монтаж этого агрегата, несмотря на все трудности зимних погодных условий, велся строго по графику. Этому немало способствовало внедрение бригадного подряда, метод которого использован большинством коллективов управления «Туямуюнгидрострой» и субподрядных организаций. Помимо этого, сборка узлов и механизмов четвертого энергоблока велась на специально установленных стендах. Все это позволило энергомонтажникам уплотнить график сборки, обойтись меньшим числом рабочих. На снимках: вверху — общий вид Туямуюнской ГЭС; слева — передовой машинист турбинного цеха Азад Пирназаров.

Фото УзТАГ.

● ПЛЮС ОДИН ПРОЦЕНТ

К ВЫБОРАМ— КВАРТАЛЬНЫЕ ЗАДАНИЯ

Наманганский горком партии одобрил инициативу передовиков производства, принявших обязательства выполнить к 4 марта—дню выборов в Верховный Совет СССР — квартальные задания.

Среди инициаторов почина есть и труженики комбината шелковых тканей имени 50-летия Узбекской ССР. Это ткачихи Таисия Улижева, Манзура Палванова, прядильщицы Наиля Махсумова, Надежда Ильгина, мотальщица Мелихон Абдуллаева, красильщик Тахир Ахмадалиев и другие — всего 65 человек. Они решили добиться высоких количественных показателей при отличном качестве выпускаемой продукции, строжайшем соблюдении режима экономии и бережливости.

Пример правофланговых соревнования нашел на комбинате сотни последователей.

Т. СУЛАЙМАНОВ.
Общ. корр. «Правды Востока».

● ЗА РУБЕЖОМ: СОБЫТИЯ ДНЯ ●

ОЧЕРЕДНАЯ ФАЛЬШИВКА

Информационное агентство Бахтар выступило с комментарием, в котором разоблачаются распространенные английской радиовещательной корпорацией Би-би-си провокационные измышления трех анонимных французских «врачей» из так называемой организации международная медицинская помощь относительно положения в Афганистане.

Эта организация, отмечает Бахтар, вербует наемников и нелегально переправляет их в Афганистан с целью сбора шпионской информации для западных секретных служб. О сущности этой организации рассказал в свое время французский гражданин Филипп Огайяр, один из ее агентов, который был схвачен с поличным в афганской провинции Логар и судим за шпионскую деятельность против ДРА. Этот, с позволения сказать, врач, полностью раскаялся в своих злодеяниях и подтвердил, что организация международная медицинская помощь принимает активное участие в развязанной международным империализмом и реакцией необъявленной войне против ДРА.

Очередная фальшивка ставит целью оправдать необъявленную войну, которую ведут США и их партнеры, включая Великобританию, против суверенного Афганистана, скрыть преступления, творимые на афганской земле бандами контрреволюционеров, подчеркивает Бахтар.

Используя угрозы и насилие, бандиты изгоняют жителей страны с мест проживания, убивают непокорных или силой заставляют их уходить за границу. Там же, где им наносят поражения, народ возвращается к мирной жизни. Тысячи афганских семей, находящиеся сейчас за рубежом, стремятся возвратиться в родные места, многие из них уже вернулись на родину. Революционная власть оказывает им всестороннюю помощь, предоставляет работу и жилище. Это и есть самая настоящая правда, которую западные средства массовой информации пытаются скрыть от мирового общественного мнения. Они распространяют заведомую ложь, прибегают к самым грязным приемам, чтобы сорвать усилия по политическому урегулированию положения вокруг Афганистана и немедленному прекращению против него империалистической агрессии, подчеркивает в заключение Бахтар.

Корр. ТАСС.

г. Кабул.

АНТИВОЕННЫЙ МАРШ

«Нет—участию в НАТО!», «Базы—вон из Испании!» — под такими лозунгами прошел в Мадриде массовый антивоенный марш, организованный по инициативе национального антинатовского комитета, коммунистов, членов ряда прогрессивных общественных организаций.

Свыше 50 тысяч манифестантов прошли от Мадрида до городка Торрехон-де-Ардос, где расположена крупная база ВВС США. Там состоялся массовый митинг, участники которого потребовали проведения референдума по вопросу об участии Испании в НАТО и вывода американских военных баз с территории страны.

Корр. ТАСС.

г. Мадрид.

Поздравления товарищу К. У. ЧЕРНЕНКО

в связи с избранием Генеральным секретарем ЦК КПСС

(Окончание. Начало на 1-й стр.).

Союза, между Германской Демократической Республикой и Союзом Советских Социалистических Республик будет и в дальнейшем крепнуть и развиваться в совместной борьбе за осуществление коммунистических идеалов, за мир и разрядку, против опасности ядерной катастрофы, исходящей от империализма.

Мы желаем Вам, дорогой товарищ Черненко, больших успехов, творческих сил при осуществлении ответственных задач на доверенном Вам советскими коммунистами высоком посту Генерального секретаря Центрального Комитета Коммунистической партии Советского Союза.

Желаем великому советскому народу под руководством ленинской Коммунистической партии новых успехов в выполнении решений XXVI съезда партии, в продвижении по пути совершенствования развитого социалистического общества».

Генеральный секретарь ЦК Трудовой партии Кореи, Президент КНДР Ким Ир Сен:

«От имени Центрального Комитета Трудовой партии Кореи, корейского народа и от себя лично шлю Вам самые горячие поздравления и товарищеский привет в связи с избранием Вас на пост Генерального секретаря Центрального Комитета Коммунистической партии Советского Союза. Избрание Вас Генеральным секретарем ЦК КПСС является выражением высокого уважения и глубокого доверия к Вам всех советских коммунистов и советского народа.

Мы желаем, чтобы братский советский народ под руководством КПСС во главе с Вами добился новых успехов в борьбе за всестороннее совершенствование развитого социализма и торжество дела коммунизма.

Выражая уверенность в том, что традиционные отношения дружбы и сотрудничества между партиями и народами наших двух стран, сложившиеся в совместной борьбе против империализма, за торжество дела мира, социализма и коммунизма, получат дальнейшее укрепление и развитие на принципах марксизма-ленинизма и пролетарского интернационализма, от всей души желаю Вам доброго здоровья и больших успехов в Вашей ответственной работе».

Первый секретарь ЦК Коммунистической партии Кубы, Председатель Государственного совета и Совета Министров Республики Куба Ф. Кастро:

«Дорогой товарищ Черненко,

от имени Центрального Комитета нашей партии и кубинского народа хочу передать Вам самые горячие и братские поздравления по случаю Вашего избрания Генеральным секретарем Центрального Комитета Коммунистической партии Советского Союза.

В дни, когда партия и весь советский народ переживают глубокую скорбь в связи с кончиной дорогого товарища Юрия Владимировича Андропова, высокое доверие, оказанное Вам Центральным Комитетом КПСС, является еще одним свидетельством способности ленинской партии преодолевать любые трудности, обеспечивать проведение последовательного принципиального политического курса и преемственность мудрого и опытного руководства.

Я уверен, что славная Коммунистическая партия Советского Союза и весь советский народ будут и в дальнейшем следовать по пути экономического и общественного развития своей Родины.

Я убежден, что под Вашим руководством Советский Союз добьется новых успехов в борьбе за укрепление своей оборонной мощи, дальнейшее развитие братского сотрудничества стран социалистического содружества, упрочение связей с развивающимися странами, с честью выполнит свой долг по сохранению мира и устранению угрозы войны, которую старается развязать администрация Рейгана своими авантюристическими безответственными действиями, своей политикой конфронтации и гонки вооружений.

Хочу выразить уверенность, дорогой товарищ Черненко, что тесные и нерушимые узы дружбы, связывающие наши партии, правительства и народы, будут развиваться и в дальнейшем.

Мы заверяем Вас в том, что на новом посту Вы всегда можете рассчитывать на постоянную солидарность нашей партии и кубинского народа, нашу неизменную принципиальную политику коммунизма и интернационализма».

Генеральный секретарь ЦК Народно-революционной партии Лаоса, Председатель Совета Министров ЛНДР Кейсон Фомвихан:

«Дорогой товарищ Константин Устинович Черненко!

По случаю Вашего единодушного избрания на пост Генерального секретаря ЦК КПСС, от имени Центрального Комитета Народно-революционной партии Лаоса, членов партии, рабочего класса, лаосского народа и от себя лично шлю Вам горячие поздравления и искренние приветствия.

КПСС, коммунисты, весь советский народ выразили Вам высокое доверие продолжать великое революционное дело вождя международного коммунистического и рабочего движения, создателя первого в мире социалистического государства В. И. Ленина, приумножать замечательные успехи, достигнутые под руководством выдающегося деятеля Коммунистической партии и Советского государства, стойкого бойца коммунистического и рабочего движения Ю. В. Андропова.

Твердо уверен, что под мудрым и верным руководством Коммунистической партии Советского Союза во главе с Вами, руководителем, обладающим богатыми знаниями и опытом, накопленными в течение десятков лет революционной деятельности, советский народ добьется новых, еще более грандиозных успехов в деле выполнения решений XXVI съезда КПСС, укрепления политической, экономической и оборонной мощи Советского Союза, неуклонного повышения благосостояния народа, укрепления единства и сплоченности социалистического содружества, прекращения гонки вооружений, обеспечения разрядки международной напряженности, борьбы против угрозы ядерной войны, за международное сотрудничество и прочный мир на планете.

Выражаю искреннее желание, чтобы традиционные отношения дружбы, братской солидарности и всестороннего сотрудничества между Народно-революционной партией Лаоса и Коммунистической партией Советского Союза, между лаосским и советским народами крепли и плодотворно развивались на основе принципов марксизма-ленинизма и социалистического интернационализма, в интересах двух наших стран, на благо мира, социализма и коммунизма.

Желаю Вам крепкого здоровья и замечательных успехов в Вашей почетной и ответственной деятельности».

Генеральный секретарь ЦК Монгольской народно-революционной партии, Председатель Президиума Великого народного хурала МНР Ю. Цеденбал:

«Дорогой Константин Устинович!

От имени Центрального Комитета Монгольской народно-революционной партии, правительства Монгольской Народной Республики, от имени монгольских коммунистов и трудящихся нашей страны и от себя лично передаю Вам самые сердечные поздравления и наилучшие пожелания по случаю избрания Вас Генеральным секретарем Центрального Комитета Коммунистической партии Советского Союза.

Единодушное избрание Вас на высокий и ответственный пост Генерального секретаря Центрального Комитета Коммунистической партии Советского Союза является признанием Ваших выдающихся заслуг и огромного авторитета как испытанного деятеля КПСС и Советского государства, международного коммунистического и рабочего движения. В нашей стране хорошо знают и глубоко уважают Вас как верного марксиста-ленинца, последовательного интернационалиста, пламенного борца за мир и дружбу между народами.

Коммунисты и трудящиеся социалистической Монголии высоко ценят Ваш большой личный вклад в упрочение уз братской дружбы, боевого союза и всестороннего сотрудничества между КПСС и МНРП, между нашими странами и народами.

Коммунисты и трудящиеся Монголии будут и впредь непоколебимо следовать под руководством МНРП испытанным курсом на всемерное упрочение и углубление ленинской дружбы и плодотворного сотрудничества с КПСС и братским советским народом, неуклонно выступать за единство и сплоченность великого социалистического содружества, за мир и всеобщую безопасность.

От всей души желаю Вам, дорогой Константин Устинович, доброго здоровья и больших успехов в Вашей плодотворной деятельности на благо советского народа, во имя торжества дела мира, демократии и социализма».

Первый секретарь ЦК Польской объединенной рабочей партии, Председатель Совета Министров ПНР В. Ярузельский:

«Глубокоуважаемый товарищ Черненко!

От имени Центрального Комитета Польской объединенной рабочей партии сердечно поздравляю Вас с избранием на пост Генерального секретаря Центрального Комитета Коммунистической партии Советского Союза.

Мы знаем Вас, уважаемый товарищ Черненко, как выдающегося партийного и государственного деятеля, пламенного коммуниста и интернационалиста, внесшего большой вклад в дело коммунистического строительства Страны Советов. Мы убеждены, что в той особо сложной международной обстановке, в которой Вы приступаете к исполнению обязанностей на чрезвычайно ответственном посту, братская нам партия — партия великого Ленина добьется под Вашим руководством новых успехов в осуществлении решений XXVI съезда КПСС, внесет, как это и было всегда в истории, выдающийся вклад в дело укрепления единства и мощи содружества социалистических государств, в укрепление мира и разрядки.

Наши партии — Польскую объединенную рабочую партию и Коммунистическую партию Советского Союза — объединяют общие идеалы марксизма-ленинизма, социалистический интернационализм, наши государства и народы связывает общность целей и интересов, являющаяся основой союза и дружбы народной Польши и Советского Союза. В этом мы видим гарантию независимости, суверенитета и безопасности наших границ, неоценимую поддержку в успешной реализации задач социалистического строительства в нашей стране.

Ваше, уважаемый Константин Устинович, благожелательное отношение к Польше и понимание наших проблем, а также то значение, которое Вы придаете развитию дружеских отношений между обеими братскими партиями и народами, дают основания для глубокой уверенности в том, что взаимовыгодное сотрудничество Польши и Советского Союза и всего социалистического содружества будет постоянно обогащаться.

Желаем Вам, дорогой товарищ Черненко, самых больших успехов в выполнении почетной обязанности руководить авангардом советского общества — партией великого Ленина, ведущей советский народ к новым свершениям в коммунистическом строительстве, последовательно и настойчиво борющейся за укрепление мира и развитие всестороннего сотрудничества между народами на основе ленинских принципов мирного сосуществования».

Генеральный секретарь Румынской коммунистической партии, Президент СРР Н. Чаушеску:

«От имени Центрального Комитета Румынской коммунистической партии и от себя лично шлю Вам теплые поздравления и наилучшие пожелания по случаю Вашего избрания на высокий пост Генерального секретаря Центрального Комитета Коммунистической партии Советского Союза.

Выражаю уверенность, что традиционные отношения дружбы и сотрудничества между Румынской коммунистической партией и Коммунистической партией Советского Союза, между Социалистической Республикой Румынией и Советским Союзом будут продолжать развиваться и в будущем на пользу и в интересах наших народов, общего дела социализма, сотрудничества, мира и прогресса во всем мире.

Желаю Вам, дорогой товарищ Черненко, крепкого здоровья и счастья, работоспособности и успеха в выполнении миссий высокой ответственности, возложенной на Вас партией. Желаю также коммунистам, всем трудящимся Советского Союза новых и все больших успехов в выполнении решений XXVI съезда КПСС, программ социально-экономического развития, в деле построения социализма и коммунизма в вашей стране, в борьбе за разрядку, разоружение и мир, за взаимопонимание и сотрудничество между всеми народами мира.

Еще раз шлю Вам самые теплые пожелания успеха вместе с выражением нашего желания и решимости общими усилиями обеспечить дальнейшее укрепление и всестороннее развитие дружбы и сотрудничества между нашими странами, партиями и народами».

Генеральный секретарь ЦК Коммунистической партии Чехословакии, Президент ЧССР Г. Гусак:

«Дорогой товарищ!

От имени Центрального Комитета Коммунистической партии Чехословакии и от себя лично искренне поздравляю Вас в связи с избранием Генеральным секретарем Центрального Комитета Коммунистической партии Советского Союза.

Чехословацкие коммунисты, весь чехословацкий народ знают Вас как видного деятеля Коммунистической партии Советского Союза и Советского государства, который на всех ответственных постах, куда направляла Вас партия, всей своей деятельностью доказал верность и преданность победоносным ленинским идеям Великого Октября, принципам марксизма-ленинизма, социалистического, пролетарского интернационализма, интересам мира и социального прогресса.

Мы искренне рады, что наши братские коммунистические партии, наши социалистические государства, народы Чехословакии и Советского Союза связывают нерушимые узы дружбы, всестороннего сотрудничества и союзничества. Их плодотворное развитие тесно связано с Вашей деятельностью как настоящего и искреннего друга Чехословакии. Пользуясь случаем, хочу заверить, что мы и в дальнейшем будем прилагать все свои силы для того, чтобы и впредь углублять и развивать братские чехословацко-советские отношения в интересах наших народов, единства и сплоченности государств социалистического содружества.

От всей души желаем героическому советскому народу под руководством великой партии Ленина новых побед в осуществлении курса, определенного XXVI съездом КПСС в строительстве и совершенствовании развитого социалистического общества, в борьбе за предотвращение ядерной угрозы, за прочный мир, разрядку международной напряженности.

Заверяем Вас, что чехословацкие коммунисты, весь чехословацкий народ и впредь будут идти в нерушимом единстве, плечом к плечу с КПСС и Советским Союзом в борьбе за идеалы социализма, за мир и прогресс во всем мире.

От всего сердца желаю Вам, дорогой Константин Устинович, доброго здоровья, новых творческих сил и больших успехов в Вашей ответственной деятельности на благо дальнейшего расцвета и упрочения мощи Советского Союза, на благо советского народа, на благо мира всем народам».

Председатель Президиума ЦК Союза коммунистов Югославии Д. Маркович:

«Уважаемый товарищ Черненко!

В связи с избранием Вас Генеральным секретарем ЦК КПСС примите от имени Президиума ЦК СКЮ и от меня лично наши поздравления и наилучшие пожелания новых успехов в социалистическом развитии вашей страны и в процветании дружественных народов Советского Союза.

Пользуюсь случаем, чтобы выразить наше желание и готовность к дальнейшему развитию отношений и всестороннего сотрудничества между СКЮ и КПСС, между СФРЮ и СССР на основе совместно принятых принципов. Глубоко убеждены, что такое развитие отношений отвечает коренным интересам народов наших двух стран, интересам мира, равноправного международного сотрудничества, прогресса и социализма».

● КАНДИДАТЫ НАРОДА

ВЕРЯТ В МАЛИКУ ОДНОСЕЛЬЧАНЕ

Отзвенел прощальный школьный звонок. Вручен аттестат зрелости. С ним и пришла Малика в правление колхоза имени Карла Маркса с просьбой принять ее на работу.

— Пиши заявление, и завтра — в поле, нам работники нужны, — сказал председатель колхоза.

Опыт, приобретенный еще в школьные годы, помогал Малике брать высоту за высотой. Восемь, девять, наконец, десять тонн хлопка собирала она за осень. Труд ее не остался незамеченным: первая награда — медаль «За трудовое отличие». В 1981 году вторая — орден «Знак Почета».

— Малика все делает основательно, добротно, — говорит секретарь парткома Халима Хатамхонова. — Возьмем, к примеру, выращивание тутового шелкопряда. Она достигла рекордного результата: с коробки грены получила 120 килограммов коконов.

Высокое доверие оказали ей товарищи по работе, избрав депутатом Чустского районного Совета. У Малики Ахмадалиевны, матери пятерых детей, появились и общественные заботы: она председатель женсовета, избранница народа. Односельчане стали обращаться к ней за помощью и содействием.

Молодая женщина сумела без излишней суеты и спешки разрешить ряд насущных проблем созданного хозяйства, снискать уважение односельчан.

По наказу избирателей в поселке появилась асфальтированная дорога. Депутат добилась того, чтобы пенсионерке, вдове участника Великой Отечественной войны Фатиме Азизовой отремонтировали дом.

Побывав на комсомольском собрании, Малика предложила молодежи отремонтировать пустующее здание бывшей школы (в совхозе имени Гагарина, отпочковавшемся от колхоза имени К. Маркса, построена новая школа) под клуб, пока не будет построен новый. Предложение депутата молодежь осуществила.

У молодого хозяйства много нерешенных проблем. Нужно строить жилье, благоустраивать поселки. Пока в совхозе нет своего почтового отделения.

Выдвигая кандидатом в депутаты Верховного Совета СССР Малику Дастанову, коллектив совхоза имени Гагарина верит, что она оправдает высокое доверие и внесет свой вклад в развитие района и области.

Доверие обязывает ко многому, считает Дастанова, заставляет более взыскательно относиться к самой себе. Она уже твердо решила учиться дальше, поступить в сельскохозяйственный техникум.

Малика Ахмадалиевна Дастанова зарегистрирована кандидатом в депутаты Совета Союза Верховного Совета СССР по Чустскому избирательному округу № 591.

В. ВОРОХОВ.
Соб. корр. «Правды Востока».
Чустский район, Наманганская область.

В Президиуме Верховного Совета Узбекской ССР

Указами Президиума Верховного Совета Узбекской ССР за долголетнюю плодотворную работу, успехи, достигнутые в увеличении производства хлопка, и проявленный самоотверженный труд на уборке урожая 1983 года присвоены почетные звания: «Заслуженный ирригатор Узбекской ССР» — 1, «Заслуженный работник транспорта Узбекской ССР» — 3, «Заслуженный работник сельского хозяйства Узбекской ССР» — 40, «Заслуженный механизатор сельского хозяйства Узбекской ССР» — 48, «Заслуженный хлопкороб Узбекской ССР» — 108 работникам сельского хозяйства и сельскохозяйственных организаций республики.

За успехи, достигнутые в увеличении производства хлопка, и проявленный самоотверженный труд на уборке урожая 1983 года 4.000 наиболее отличившихся колхозников, работников совхозов, механизаторов, студентов и учащихся, рабочих и служащих городов и райцентров, работников заготовительных организаций республики награждены Почетной грамотой Президиума Верховного Совета Узбекской ССР.

Полностью Указы Президиума Верховного Совета Узбекской ССР о награждении передовиков сельского хозяйства республики и других работников, отличившихся на уборке урожая 1983 года, публикуются в местной печати.

ПИСЬМА КОНТРОЛИРУЕТ „ПРАВДА ВОСТОКА"

Житель Алмалыка Н. Цапко написал в редакцию о недостатках в работе автостанции «Самарканд» и автобусного маршрута «Ташкент—Алмалык».

Министр автомобильного транспорта республики А. Гаврилов сообщил редакции, что факты, приведенные в письме Н. Цапко, подтвердились. Установлено, что в день, на который ссылался автор письма, было на четыре вечерних рейса меньше. Однако дежурный диспетчер автостанции Р. Курманов не принял необходимых оперативных мер, чтобы выполнить программу рейсов в Алмалык, и не проинформировал пассажиров о порядке работы транспорта. Одновременно выявлено, что диспетчерская служба автостанции в ноябре 1983 года не делала выписок из книги жалоб и предложений для рассмотрения и принятия мер руководством автостанции. Дежурному диспетчеру автостанции «Самарканд» Р. Курманову объявлен выговор. Начальник автостанции А. Рзаев и его заместитель Е. Аванесьянц строго предупреждены. С диспетчерской службой автостанции проведен дополнительный инструктаж для правильной организации работы транспорта.

* * *

О волоките и недоброкачественном ремонте телевизора сообщил редакции М. Эсанбаев из совхоза «Ташкент» Ташкентского района.

Министр бытового обслуживания населения Узбекской ССР В. Куксенко ответил редакции, что факты подтвердились. Телевизор, принадлежащий М. Эсанбаеву, отремонтирован. За волокиту радиомеханику Т. Ибрагимову объявлен выговор, начальник телеателье Т. Таджибаев строго предупрежден.

* * *

О низком качестве блюд, приготовляемых в столовой школы № 2 г. Нарманова, написали в «Правду Востока» родители учащихся.

По просьбе редакции письмо проверено работниками Ташкентского облоно. Заместитель заведующего А. Абрамов сообщил редакции, что результаты проверки рассмотрены на совместном совете гороно и общепита г. Нарманова. Шеф-повар А. Воробьева освобождена от занимаемой должности.

* * *

Г. Лукьянов из Коканда писал в газету о раднохулиганах, засоряющих эфир. Из Министерства внутренних дел республики сообщили, что задержаны А. Усманов и Ю. Юлдашев, у которых конфискована радиоаппаратура. В течение 1983 года на территории Ферганской области за незаконное использование радиопередающих устройств административные меры воздействия применены к 39 человекам.

МЕЖДУНАРОДНАЯ ИНФОРМАЦИЯ

НОВОСТИ. СОБЫТИЯ
ТАСС СООБЩАЕТ:
ХРОНИКА. ФАКТЫ

АРЕСТ МАНУЭЛЯ АЛЬМЕЙДЫ

В Сантьяго пиночетовской охранкой арестован председатель народно-демократического движения (НДД) Мануэль Альмейда.

По поступающим из Чили сообщениям, фашистская диктатура намерена в ближайшее время устроить судилище над руководителем мощной оппозиционной коалиции, в которую входят компартия, соцпартия и другие действующие в подполье левые силы.

Ему будет предъявлено обвинение в «нарушении закона о внутренней безопасности», который уже послужил фашистам «юридическим основанием» для судебных расправ над тысячами сторонников демократии в Чили.

Пиночет, судя по всему, был взбешен выступлением М. Альмейды 5 февраля на организованном НДД в крупнейшем театре Сантьяго «Кауполикан» массовом митинге, где руководитель движения призвал все оппозиционные силы к единым действиям против ненавистного режима.

Арест М. Альмейды вызвал взрыв негодования в Чили. Руководитель оппозиционного объединения — демократический альянс, включающего основные буржуазные партии страны, Марио Шарп потребовал немедленного освобождения лидера НДД. Он подчеркнул, что демократический альянс разделяет главные программные установки, выдвинутые движением: уход Пиночета, образование представляющего все антидиктаторские круги временного правительства, избрание учредительной ассамблеи для подготовки новой конституции.

г. Буэнос-Айрес.

ИЗРАИЛЬ—ПОСТАВЩИК ОРУЖИЯ

При администрации Рейгана Израиль стал главным поставщиком оружия и военных советников марионеточным диктаторским режимам Центральной Америки. К такому выводу пришел американский журнал «Каверт экшн».

С одобрения Вашингтона, указывает журнал, Тель-Авив предоставил Гватемале 10 бронемашин типа «РБУ МК», 15 тысяч винтовок «Галиль», 11 транспортных самолетов с вертикальным взлетом «Арава». Израильские «инструкторы» обучают гватемальскую военщину новейшим способам ведения психологической войны, методам массовых расправ над мирными жителями. В целях сбора военной и полицейской информации, организации тотальной слежки за прогрессивными политическими и общественными деятелями страны сионисты создали в Гватемале региональный центр коммуникаций. Как подчеркивает «Каверт экшн», компьютерами центра пользуются даже состоящие на службе у военщины профашистские «эскадроны смерти».

Другой марионеткой США — гондурасскому режиму — Израиль поставил 12 истребителей «Дассо супер-мистэр», 4 самолета «Арава», 14 бронемашин, 5 скоростных патрульных катеров и другое вооружение. Часть его предназначена для сомосовских банд, ведущих при поддержке ЦРУ и Пентагона необъявленную войну против Никарагуа.

Не забывают в Тель-Авиве и о Сальвадоре. Кровавый режим Маньи получил 17 транспортных самолетов «Арава», 18 истребителей «Дассо-ураган», 200 реактивных установок и другое вооружение. Израильские летчики принимают участие в боевых действиях против сальвадорских повстанцев, а военные «советники» занимаются обучением карателей.

г. Вашингтон.

ВЕСТИ С РАЗНЫХ ШИРОТ

● ПЛЕНУМЫ

▲ В Варшаве состоялся пленум ЦК ПОРП, на котором были подведены итоги отчетно-выборной кампании в партийных организациях и обсуждены вопросы подготовки к предстоящей Всепольской конференции ПОРП. Пленум принял решение созвать Всепольскую партийную конференцию 16—18 марта этого года в Варшаве.

● ВСТРЕЧИ

▲ Генеральный секретарь Французской компартии Ж. Марше встретился с президентом Франции Ф. Миттераном. В ходе встречи была рассмотрена социально-экономическая обстановка в стране. Как подчеркнул по окончании встречи руководитель ФКП, особую тревогу он выразил в связи с положением на рынке труда.

● ЗАБАСТОВКИ

▲ Мощная волна забастовочного движения охватила Италию. Сотни тысяч трудящихся приняли участие в последние несколько дней в забастовках и массовых манифестациях протеста против антинародного экономического курса правительства, наступления крупного капитала на неотъемлемые права рабочих.

● ПРИЗЫВ К НАСЕЛЕНИЮ ИНДИИ

▲ Премьер-министр Индии Индира Ганди обратилась к населению страны с призывом крепить бдительность перед лицом угрозы, которую представляют для Индии милитаристские происки Соединенных Штатов в регионе, их попытки получить плацдарм агрессии в Южной Азии. В данных условиях народ Индии должен быть готовым к любому развитию событий, сказала И. Ганди.

ПОЛОЖЕНИЕ В ЛИВАНЕ

В течение минувших суток в Бейруте вдоль «зеленой линии», разделяющей город на западный и восточный секторы, продолжались вооруженные столкновения между отрядами национально-патриотических сил и ливанской армией. Артиллерийские перестрелки между противоборствующими сторонами происходили и в горных районах к востоку и юго-востоку от столицы.

В Южном Ливане патриоты продолжают наносить удары по израильским оккупантам. Они обстреляли позиции интервентов у деревни Кфар-Кук. Израильский патруль попал в засаду на дороге Аббасия-Тир. Захватчики, понеся потери, прибегли к прочесыванию местности и арестам среди местного населения. В Южном Ливане в знак протеста против репрессий оккупантов состоялась всеобщая забастовка, которая была поддержана в Западном Бейруте, северных районах страны и долине Бекаа. Одним из поводов для ее проведения послужило убийство израильтянами активного борца с оккупации, неоднократно вергавшегося арестам, верующего религиозно Р. Хабра. Как заявил заместитель председателя исламского совета М. Шамс эд-Дин, ответом на это преступление будет дальнейшая активизация борьбы против израильских захватчиков.

Как сообщило бейрутское радио, 18 февраля началась переброска на корабли военнослужащих итальянского контингента из состава так называемых «многонациональных сил». Большая часть этого контингента, численность которого составляет 1.400 человек, будет возвращена на родину, указывает радио.

С очередной угрозой в адрес Ливана выступил израильский премьер-министр Шамир. Израиль, заявил он, «никогда не признает» отмену израильско-ливанского соглашения от 17 мая 1983 года. Как известно, это кабальное соглашение было навязано Ливану Соединенными Штатами и является одним из главных препятствий на пути нормализации обстановки в этой стране.

г. Бейрут.

Анализируя политику администрации Рейгана в Ливане, в частности ее основные цели, газета «Нью-Йорк таймс» указывает, что она потерпела «почти полный провал».

Не кто иной, как американские войска, указывает газета, в состоянии разочарования эвакуировались на свои корабли, а «территория, находящаяся под контролем центрального правительства, сузилась до размеров ограды, окружающей президентский дворец, хотя и этот район нельзя считать сейчас безопасным. Армия, сосредоточенная у линии границы, разделяющей религиозные группировки, развалилась после двух дней серьезных боев».

г. Нью-Йорк.

РАЗГРОМ БАНД

Крупные банды империалистических наемников, терроризовавшие мирное афганское население, разгромлены вооруженными силами ДРА в провинциях Каписа, Парван, Герат.

Как сообщает агентство Бахтар, в ходе успешных операций уничтожено несколько сотен контрреволюционеров, захвачено оружие американского производства, большое количество подрывной литературы и средств связи. При активной поддержке населения, отмечает агентство, силами безопасности ликвидированы также бандитские гнезда в провинциях Пактия, Нангархар, Кунар, Кундуз, Балх и Джузджан.

На днях в провинции Бадахшан на сторону народной власти перешло несколько десятков афганцев, обманутых враждебной пропагандой. Они выразили готовность защищать завоевания Апрельской революции от происков сил империализма и реакции, подчеркивает Бахтар.

г. Кабул.

НА ИРАКСКО-ИРАНСКОМ ФРОНТЕ

Согласно коммюнике главного военного командования Ирака, переданному Багдадским радио, на центральном участке фронта продолжаются ожесточенные бои.

Иракские войска продолжают наносить противнику тяжелые потери в живой силе и технике. На этом участке активно действуют иракские вертолеты. Боевые действия, указывается в коммюнике, продолжались также в районе к востоку от Басры, на северном участке фронта и в секторе Майсан. Иранская тяжелая артиллерия обстреляла города Басра, Мандали, Ханакин, Зурбатия.

г. Багдад.

Иракская артиллерия подвергла массированному обстрелу города Хорремшехр и Абадан, сообщает иранское агентство ИРНА.

В сообщении агентства отмечается также, что в течение суток боевые действия с применением артиллерии и танков продолжались на различных участках фронта.

г. Никосия.

● ОБСУЖДАЕМ ПРОЕКТ ЦК КПСС О ШКОЛЬНОЙ РЕФОРМЕ ●

ВОСПИТЫВАТЬ УМЕЛЫХ ЗЕМЛЕДЕЛЬЦЕВ

Проект ЦК КПСС о школьной реформе обсуждают не только работники народного образования, но и люди самых различных профессий. Вполне понятно: забота о подрастающем поколении — дело каждого из нас.

Вот и я, совхозный механизатор, с карандашом в руках прочитал проект. Много думал над положениями этого документа. Особенно близок мне раздел, где говорится о трудовом воспитании, обучении, профессиональной ориентации.

Каждое лето после выпускных экзаменов в школе в полеводческие бригады хозяйства приходят десятки юношей и девушек. Казалось бы, какое это подспорье для коллективов. Но нередко бывает иначе: не подспорье, а обуза. Во всяком случае, на первых порах.

Дело в том, что выпускники сельских школ, как правило, не имеют серьезных навыков работы в поле. В школах, учебных комбинатах парни и девушки изучают трактор, хлопкоуборочную машину, даже механизаторские удостоверения получают. Но не больше чем одному из десяти можно доверить технику: нет знаний, нет умения. Приходится, чтобы пополнить отряд механизаторов, направлять выпускников на курсы при организациях Узгоскомсельхозтехники или создавать курсы при совхозе.

Такое положение и с поливальщиками. Не умеют ребята толково работать. Вывод прост: школа, учкомбинат не дают профессиональных знаний, навыков. Получается: пока мы собственными силами пытаемся привить выпускникам навыки полевых работ, ребятам приходит время идти на службу в армию. Не имея опыта работы в поле, многие стараются уйти из хозяйства, устроиться на работу в другие организации. Потомственные хлопкоробы переквалифицируются. Это нас тревожит.

Слов нет, есть здесь вина и совхоза. Старшеклассники, как известно, два-три месяца в году работают в поле. Достаточно времени, чтобы многому их обучить, дать практические навыки. Но ребята, как правило, выполняют работу, не требующую квалификации: осенью подбирают хлопок за машинами, а в иное время — кто куда пошлет. Руководители бригад, участков не решаются доверить им технику. Считаю, что это неправильно.

Если говорить о связи школы и производства, то на селе, думается, такая связь должна заключаться во взаимном стремлении дать выпускнику знания и навыки, достаточные для работы в поле. Мне кажется, следует включить в раздел четвертый проекта ЦК КПСС следующее положение: **«Узаконить, что выпускники сельских средних школ совместными усилиями школы, учебных комбинатов и базовых хозяйств в обязательном порядке должны овладеть ведущими профессиями, необходимыми для работы в производственных подразделениях колхозов и совхозов».**

Х. ШАРАПОВ.
Механизатор совхоза «Сурхан», лауреат премии Ленинского комсомола.
Джаркурганский район, Сурхандарьинская область.

СЛУЖИТЬ ИНТЕРЕСАМ НАРОДА

ВЫБОРЫ В ВЕРХОВНЫЙ СОВЕТ СССР 4 МАРТА

В ЕДИНОМ СТРОЮ — К НОВЫМ СВЕРШЕНИЯМ

ВСТРЕЧА ИЗБИРАТЕЛЕЙ С П. Н. ДЕМИЧЕВЫМ

Советские люди, выполняя решения XXVI съезда КПСС, добились новых успехов в хозяйственном и культурном строительстве. Еще больше окрепло идейно-политическое единство нашего общества, дальнейшее развитие получило социалистическое народовластие. Это отмечалось 20 февраля на встрече избирателей Люберецкого избирательного округа Московской области с кандидатом в депутаты по этому округу — кандидатом в члены Политбюро ЦК КПСС, министром культуры СССР Петром Ниловичем Демичевым.

Собрание открыл первый секретарь Люберецкого горкома КПСС К. Д. Калиманов.

С воодушевлением был избран почетный президиум в составе Политбюро ЦК КПСС.

Призвав избирателей в день выборов единодушно отдать голоса за кандидатов нерушимого блока коммунистов и беспартийных, директор Томилинского завода полупроводниковых приборов Л. А. Петров — доверенное лицо кандидата в депутаты — рассказал о жизненном пути П. Н. Демичева.

Затем выступили секретарь парткома Лыткаринского завода оптического стекла А. Е. Палагин, оператор машинного доения госплемзавода «Петровское» Герой Социалистического Труда Л. Н. Миронова, председатель исполкома Люберецкого горсовета Ю. А. Новиков, фрезеровщица Люберецкого завода сельскохозяйственного машиностроения имени Ухтомского Герой Социалистического Труда А. И. Макарцева, учащийся ГПТУ-10 имени Гагарина Вадим Денисов, директор государственного института горнохимического сырья А. И. Тимченко и другие.

Выступавшие заявили о единодушной поддержке и горячем одобрении решения внеочередного февральского Пленума ЦК КПСС об избрании Генеральным секретарем ЦК КПСС товарища К. У. Черненко. Коммунисты, весь советский народ, единодушно высказывались на собраниях еще теснее сплачивают свои ряды вокруг ленинского Центрального Комитета КПСС, Политбюро ЦК КПСС.

Тепло встреченный собравшимися, с речью выступил П. Н. Демичев. Выразив сердечную благодарность трудящимся Люберецкого района, выдвинувшим его кандидатом в депутаты Верховного Совета СССР, оратор заявил, что рассматривает оказанное ему доверие прежде всего как проявление избирателями единодушной поддержки внутренней и внешней политики Коммунистической партии Советского Союза, ее ленинского Центрального Комитета.

Страна, весь советский народ пережили скорбные дни, сказал кандидат в депутаты. Оборвалась жизнь выдающегося деятеля ленинской партии и Советского государства, верного марксиста-ленинца Юрия Владимировича Андропова. В Обращении Центрального Комитета КПСС, Президиума Верховного Совета СССР, Совета Министров СССР к Коммунистической партии, к советскому народу выражены чувства и мысли всех коммунистов, всех советских людей.

Только что состоявшийся Пленум ЦК КПСС единогласно избрал Генеральным секретарем ЦК КПСС выдающегося деятеля нашей ленинской партии и Советского государства товарища К. У. Черненко. Обладая огромным опытом партийной и государственной работы, качествами выдающегося руководителя, беспредельной преданностью принципам марксизма-ленинизма, идеалам коммунизма, Константин Устинович Черненко отдает все силы и способности претворению в жизнь ленинского курса нашей партии.

В речи на Пленуме Генеральный секретарь ЦК КПСС К. У. Черненко, высоко оценивая деятельность Юрия Владимировича Андропова на высших постах партии и Советского государства, подчеркнул преемственность политического курса партии. Преемственность означает необходимость, опираясь на достигнутое, развивая все положительное, не останавливаясь, идти вперед, сосредоточить внимание на нерешенных задачах, ключевых проблемах настоящего и будущего, сплачивать массы, руководствуясь ленинскими принципами.

Сейчас важно придать устойчивый характер позитивным тенденциям в социально-экономическом развитии. Для этого необходимо всемерно развивать творческую инициативу масс, повышать сознательную дисциплину, организованность и порядок на всех участках работы, советоваться с массами, сверять свои действия с мыслями рабочего класса, последовательно осуществлять принципы социальной справедливости в повседневных делах.

Перед нами стоит ответственная задача дальнейшей интенсификации общественного производства, ускорения внедрения достижений науки и техники, совершенствования всего хозяйственного механизма, повышения эффективности народного хозяйства. Успешное решение этой задачи зависит от творческой инициативы кадров, от настойчивой работы по претворению в жизнь постановлений ЦК КПСС по актуальным вопросам хозяйственного развития, от сознательного, ответственного отношения к делу каждого работника.

Создавая новый мир, мы вместе с тем должны формировать человека нового общества. Повышение эффективности всей идейно-воспитательной работы — это одна из ключевых задач строительства коммунистического общества.

Товарищ К. У. Черненко подчеркнул необходимость дальнейшего совершенствования работы партийных и государственных органов, укрепления связи партии с массами, трезвой, реалистической оценки достигнутого, обогащения нашего идейного арсенала новым опытом социалистического строительства.

В предвыборной платформе — Обращении Центрального Комитета КПСС ко всем избирателям, гражданам СССР, сказал П. Н. Демичев, раскрыты достижения Страны Советов за минувшие после предыдущих выборов годы, четко определены главные задачи и направления социально-экономического и культурного прогресса страны, ее внешней политики. Мы по праву гордимся историческими достижениями социализма. Эти достижения наглядно видит и чувствует каждый советский человек во всех сферах общественной жизни. Коренные преимущества социализма перед капитализмом ныне становятся все более очевидными.

СССР ныне по праву играет авангардную роль в мировой экономике. Он занимает первое место в мире по производству более тридцати важнейших видов промышленной продукции. Но в народном хозяйстве есть немало резервов для дальнейшего улучшения развития экономики. Далеко еще не все предприятия работают с полной отдачей, не всегда выполняют планы и принятые обязательства. Слабая работа даже отдельных предприятий и объединений, недопоставки тех или иных видов продукции в условиях нашей плановой экономики, взаимосвязи и взаимозависимости отдельных участков производства и отраслей народного хозяйства могут нанести и нередко наносят значительный ущерб всему общественному производству в целом.

Оратор отметил, что ЦК КПСС, Совет Министров СССР, ВЦСПС и ЦК ВЛКСМ наградили Московскую область переходящим Красным знаменем по итогам Всесоюзного социалистического соревнования в 1983 году.

Далее П. Н. Демичев проанализировал достижения трудящихся Люберецкого района. Он отметил, что за три года пятилетки объем промышленного производства увеличился здесь на 9,8 процента, перевыполнены задания по росту производительности труда, сверх плана реализовано продукции на 43 миллиона рублей. Около половины продукции, подлежащей аттестации, выпускается с государственным Знаком качества. Труженики сельского хозяйства, претворяя в жизнь Продовольственную программу, провели значительную работу по интенсификации всех отраслей сельского хозяйства. В результате среднегодовое производство сельскохозяйственной продукции в текущем пятилетии по сравнению с предыдущим увеличилось на 28 процентов.

Выступающий вместе с тем обратил внимание на упущения и неиспользованные резервы в работе некоторых коллективов, где необоснованно сокращаются объемы производства, допускается снижение уровня производительности труда. Привести все резервы в действие — такова наша задача.

П. Н. Демичев подчеркнул, что 1984 год должен стать важным этапом в деле повышения эффективности всего общественного производства, усилении его социальной направленности. Закрепляя и развивая все положительное, что нами достигнуто, мы можем не только выполнить, но и перевыполнить задания четвертого года пятилетки. Необходимо приложить все силы для того, чтобы поставленная задача добиться сверхпланового повышения производительности труда на 1 процент и снижения себестоимости продукции на 0,5 процента была успешно выполнена.

Закон о трудовых коллективах, бригадные формы организации и стимулирования труда — все должно быть использовано для максимального развития творческой инициативы масс, для наведения порядка и дисциплины на каждом участке работы.

Кандидат в депутаты сказал далее, что ныне наши успехи на всех участках работы все больше определяются уровнем профессиональной и политической культуры людей. Необходимость формирования чувства высокой ответственности за общее дело, социалистической сознательности становится все более настоятельной по мере усложнения социально-экономических, политических и культурных задач, которые решает наше общество, включения все более широких масс в историческое творчество.

Принципы демократического управления всеми сферами, в том числе и сферой производства, все шире и глубже проникают в жизнь советского общества.

Развитие социалистического демократизма, активное участие советских людей в управлении делами общества, в развитии производства, в работе Советов народных депутатов, в профсоюзной работе, участие в деятельности массовых общественных организаций, в духовной, культурной жизни страны — все это и формирует высокое социальное самосознание человека и вместе с тем требует от каждого систематической работы по повышению идейно-политического уровня, коммунистической сознательности. Без всякого преувеличения можно сказать, подчеркнул выступающий, что с улучшением массово-политической, идейно-воспитательной работы ныне связано и успешное решение ключевых задач экономического и социального прогресса советского общества.

Июньский (1983 г.) Пленум ЦК КПСС поставил задачу поднять всю идеологическую, воспитательную, пропагандистскую работу на уровень тех больших и сложных проблем, которые решают партия и народ в процессе совершенствования развитого социализма.

В докладе товарища К. У. Черненко на июньском Пленуме ЦК КПСС подчеркивалось, что советское общество вступило в исторически длительный этап развитого социализма; его всестороннее совершенствование — наша стратегическая задача.

Необходимость единства слова и дела, формирования у каждого работника — от руководителя до рядового труженика — чувства личной ответственности за решение общих задач, нового типа социально-экономического мышления, всемерное развитие творческой инициативы и сознательной дисциплины масс — эти требования июньского Пленума ЦК КПСС стали определяющими во всей идеологической работе.

Задачи совершенствования развитого социализма, ускорения темпов научно-технического прогресса закономерно диктуют необходимость соответствующей перестройки обучения, подготовки подрастающих поколений, с тем чтобы они могли успешно решать те непростые проблемы, которые стоят уже сегодня и будут стоять перед обществом на рубеже XX и XXI веков.

Разработанный ЦК КПСС и вынесенный на всенародное обсуждение проект «Основные направления реформы общеобразовательной и профессиональной школы» ставит своей целью поднять всю работу школы на качественно новый уровень, соответствующий условиям и потребностям общества развитого социализма.

Новые ответственные задачи поставил июньский Пленум перед работниками культуры. Оратор охарактеризовал достижения советского искусства, которое за последние годы обогатилось многими выдающимися произведениями, получившими общенародное признание. Вместе с тем ныне к его идеологическим, идейно-воспитательным функциям предъявляются все более высокие требования. Необходимо, чтобы тематика, содержание и художественный уровень искусства отвечали современному уровню общественного развития, тем задачам, которые решает наша партия, весь советский народ.

Выступающий подчеркнул, что характерной чертой духовной жизни общества развитого социализма является потребность в активном, массовом приобщении людей к высокой культуре. Она призвана быть действенным фактором формирования культуры труда, здорового нравственного климата трудовых коллективов, политической культуры, тем реальным идеологическим и эстетическим пространством, которое позволяет каждому человеку в соответствии со своими склонностями и интересами продуктивно использовать свободное время.

Преодоление негативных явлений в быту, в поведении людей, с которыми нам приходится сталкиваться сегодня, неразрывно связано с совершенствованием образа жизни человека, с изменением подчас укоренившихся вредных привычек. Борьба с пьянством, пустым времяпрепровождением, хулиганством будет тем более эффективной, чем успешнее мы будем формировать привлекательный для человека положительный уклад всей его жизни, который ломает, нейтрализует вредные привычки и обычаи. И немалая роль здесь принадлежит сфере культуры.

В дальнейшем совершенствовании культурно-массовой работы заключены большие резервы в борьбе с разного рода негативными проявлениями, отметил оратор. Она призвана активно содействовать решению поставленных партией социальных и экономических задач, научно-техническому прогрессу, укреплению общественной дисциплины, формированию добросовестного отношения к труду, уважения к советским законам и правилам социалистического общежития, нормам коммунистической нравственности. Культурно-массовая работа не может стоять в стороне и от проблем культуры разумного потребления, культуры быта. Иными словами, культурно-массовая работа ныне призвана вносить все более заметный, все более весомый вклад в формирование социалистической цивилизованности.

За минувшие после предыдущих выборов годы в нашей стране, по предварительным данным, введено в действие около трех тысяч клубных учреждений, в том числе более тысячи трехсот в сельской местности, около трех тысяч библиотек, семьдесят пять музеев, тридцать семь профессиональных театров, сто девяносто четыре музыкальных коллектива.

Большое значение в развитии культурно-массовой работы ныне играет не только количество, но и качество, формирование такой системы культурного обслуживания населения, которая отвечала бы возросшим духовным запросам, перспективным потребностям человека.

В этом направлении проводится значительная работа. Например, в клубном деле создаются централизованные системы, культурные и социально-культурные, культурно-спортивные комплексы. Это позволяет повысить уровень культурного обслуживания, более дифференцированно учитывать профессиональные, возрастные и иные особенности населения.

Ныне стоит задача формирования высоких духовных потребностей у всего населения, приобщения широких масс к ценностям культуры, а значит и продуманного планирования культурного строительства, равномерного размещения учреждений культуры по всей стране.

Кандидат в депутаты остановился на актуальных вопросах международного положения. Он отметил, что обстановка, значительно обострившаяся по вине американского империализма, требует от каждого советского человека высокой сознательности и дисциплины, добросовестного труда на всех участках социалистического строительства. Наша сила заключена в идейно-политическом единстве советского общества, в нерушимой дружбе всех народов СССР, в единстве партии и народа.

В речи на февральском Пленуме ЦК КПСС товарищ К. У. Черненко сказал: «Советский Союз как великая социалистическая держава полностью сознает свою ответственность перед народами за сохранение и укрепление мира. Мы открыты для мирного взаимовыгодного сотрудничества с государствами всех континентов. Мы за мирное решение всех спорных международных проблем путем серьезных, равноправных, конструктивных переговоров. СССР будет в полной мере взаимодействовать со всеми государствами, которые готовы практическими делами помогать уменьшению международной напряженности, создавать в мире атмосферу доверия».

Советские люди могут с уверенностью смотреть в будущее, сказал в заключение П. Н. Демичев. Они идут под руководством своего испытанного авангарда — ленинской партии — по единственно верному социалистическому пути, руководствуясь единственно верным великим марксистско-ленинским учением.

Нет сомнения в том, что выборы в Верховный Совет СССР продемонстрируют монолитную сплоченность всего советского народа вокруг КПСС, его непоколебимую решимость следовать по коммунистическому пути.

(ТАСС).

ВСТРЕЧА ИЗБИРАТЕЛЕЙ С В. М. ЧЕБРИКОВЫМ

В Сухуми 20 февраля избиратели Сухумского — Ленинского избирательного округа встретились с кандидатом в депутаты Совета Национальностей Верховного Совета СССР по этому округу кандидатом в члены Политбюро ЦК КПСС, председателем Комитета государственной безопасности СССР Виктором Михайловичем Чебриковым.

В президиуме — кандидат в члены Политбюро ЦК КПСС, первый секретарь ЦК Компартии Грузии Э. А. Шеварднадзе, руководители Абхазской АССР, передовики производства, представители общественности.

Собрание вступительным словом открыл первый секретарь Абхазского обкома Компартии Грузии Б. В. Адлейба.

С воодушевлением был избран почетный президиум в составе Политбюро ЦК КПСС.

Доверенное лицо кандидата в депутаты — проректор по научной работе Грузинского института субтропического хозяйства Б. Ш. Ашуба рассказала о жизненном пути В. М. Чебрикова, призвала избирателей в день выборов единодушно отдать голоса за кандидатов нерушимого блока коммунистов и беспартийных.

На собрании выступили бригадир слесарей завода «Сухумприбор» Р. У. Шенгелия, студентка Абхазского государственного университета Е. Л. Довладбегова, научный сотрудник Института экспериментальной патологии и терапии Академии медицинских наук СССР А. Н. Марантиди, наборщик Сухумской типографии Абхазского полиграфического производственного объединения В. Д. Симонов, директор Сухумского физико-технического института Р. Г. Салуквадзе, поэт Н. Т. Квициния, ветеран партии М. Ф. Осколков.

Они с воодушевлением говорили, что трудящиеся округа, как и все советские люди, полностью одобряют и поддерживают миролюбивую внешнюю политику Коммунистической партии и Советского государства. Обращение Центрального Комитета КПСС ко всем избирателям, гражданам СССР, подчеркивали ораторы, вызвало огромный трудовой и политический подъем, новый прилив сил, стремление встретить выборы весомыми успехами в развитии экономики и культуры, в борьбе за претворение в жизнь исторических решений XXVI съезда КПСС, заданий одиннадцатой пятилетки.

Тепло встреченный собравшимися выступил В. М. Чебриков. Поблагодарив за высокое доверие, он сказал, что расценивает выдвижение кандидатом в депутаты высшего органа государственной власти страны прежде всего как свидетельство безграничного доверия к Коммунистической партии Советского Союза.

В ходе избирательной кампании, сказал оратор, трудящиеся единодушно и горячо одобряют политику нашей партии, убедительно демонстрируют монолитное единство партии и народа, сплоченность вокруг ленинского Центрального Комитета КПСС, Политбюро ЦК. Это особенно ярко проявилось в дни, когда вся страна с великой скорбью прощалась с замечательным сыном нашей социалистической Родины Юрием Владимировичем Андроповым, который всю свою жизнь отдал служению коммунистическим идеалам. Внеочередной Пленум ЦК нашей партии единогласно избрал Генеральным секретарем Центрального Комитета КПСС выдающегося деятеля Коммунистической партии и Советского государства товарища Черненко Константина Устиновича. Решение Пленума нашло полное одобрение и поддержку советского народа, который безгранично доверяет родной партии. Коммунисты, все советские люди хорошо знают товарища К. У. Черненко как талантливого организатора масс, непоколебимого борца за претворение в жизнь политики нашей партии, много сделавшего для развития и утверждения ленинского стиля партийного и государственного руководства. В своей речи на Пленуме товарищ К. У. Черненко подчеркнул, что наша партия твердо идет и будет идти избранным путем — путем коммунистического созидания и мира, обеспечит преемственность в политике.

С большим удовлетворением я выполняю поручение Генерального секретаря ЦК КПСС товарища К. У. Черненко и передаю вам, всем труженикам солнечной Абхазии его горячий и сердечный привет, пожелания новых трудовых успехов и всего самого хорошего, самого доброго в вашей жизни. Это сообщение было встречено бурными аплодисментами.

Выборы в высший орган государственной власти страны, продолжал В. М. Чебриков, — это большое и важное событие в жизни нашего народа. Направляя в Верховный Совет своих избранников, давая им наказы, высказывая пожелания, трудящиеся нашей многонациональной Родины реально осуществляют гарантированное Советской Конституцией право участвовать в управлении государством.

Решая задачи сегодняшнего дня, подчеркнул оратор, мы должны постоянно заботиться о перспективе. Новая пятилетка, как отмечалось на внеочередном Пленуме ЦК КПСС, прежде всего должна стать началом глубоких, качественных изменений в производстве, пятилеткой решающего перелома в деле интенсификации всех отраслей нашего народного хозяйства.

Далее В. М. Чебриков, остановившись на вопросах совершенствования хозяйствования, повышения организованности, укрепления плановой, государственной и трудовой дисциплины, отметил, что выполнение Продовольственной и Энергетической программ, развитие науки и культуры, другие грандиозные задачи могут быть успешно решены, если за их выполнение возьмутся самые широкие массы советских людей — труженики города и села. Участие масс в решении государственных и общественных дел, сказал он, осуществляется в различных формах через такие звенья нашей политической системы, как Советы, профсоюзы, комсомол, другие общественные организации, а также трудовые коллективы. Особое значение в современных условиях имеет последовательная и полная реализация Закона о трудовых коллективах, который значительно расширил права их участия в управлении производством, повысил инициативу и ответственность всех работников.

Советская демократическая система является могучим средством социалистического строительства. Совершенствование нашей демократии невозможно без устранения всего того, что сковывает инициативу, творческую мысль, живое дело людей труда. Приблизить деятельность управленческих органов к нуждам и интересам народа помогают гласность в работе, систематическое информирование населения, регулярная отчетность руководящих работников перед трудящимися, последовательная и настойчивая борьба с проявлениями формализма, с нарушениями социалистической законности.

Уважение к нормам социалистического общежития должно быть для каждого члена общества органической потребностью. Нормальный ход нашего общественного развития, говорилось на июньском (1983 г.) Пленуме ЦК КПСС, немыслим без строжайшего соблюдения законов, охраняющих интересы общества и права граждан.

Гарантируя гражданам широкие свободы, охраняя их законные права и интересы, социалистическое общество в то же время четко указывает на приоритет общественных интересов, в служении которым и состоит высшее проявление гражданственности. Индивидуализм, анархическое своеволие, пренебрежение гражданским долгом, отклонение от норм коммунистической морали, любые действия, наносящие ущерб общественным интересам, несовместимы с социалистическим образом жизни. Необходимо продолжать борьбу с такими мешающими нашему продвижению вперед негативными явлениями, как взяточничество, хищения, злоупотребление служебным положением.

Совершенствование развитого социализма, дальнейшее укрепление Советского общенародного государства предполагают проведение научно обоснованной национальной политики. Известно, что решение национального вопроса явилось важнейшим завоеванием нашего общества, Советской власти. Дружба народов нашей многонациональной страны ковалась в огне революции, с большой впечатляющей силой она проявилась во время гражданской и Великой Отечественной войн. Ее не поколебали происки классовых врагов и разного рода националистов и шовинистов.

Не случайно именно успешное решение национального вопроса и торжество дружбы народов вызывают особую злобу наших недругов. Они ищут любую возможность, чтобы посеять межнациональную рознь, подогреть отсталые настроения, пережитки прошлого. Все попытки врагов социализма подорвать или ослабить интернациональное единство советского народа должны получать немедленный и решительный отпор. Нужно своевременно устранять все, что может мешать прогрессирующему сближению наций и народностей СССР.

Сила социалистического интернационализма заключается в том, что он аккумулирует лучшее в идейном, интеллектуальном, нравственном и духовном облике советских людей, многократно умножает их созидательный потенциал и творческие возможности.

Далее кандидат в депутаты подчеркнул, что руководящей и направляющей силой советского общества, ядром его политической системы, государственных и общественных организаций является Коммунистическая партия Советского Союза.

Сегодня хочется еще раз сказать, что исключительный вклад в укрепление авторитета партии в народе внес Юрий Владимирович Андропов — выдающийся деятель Коммунистической партии и Советского государства, мирового коммунистического и рабочего движения, пламенный патриот нашей социалистической Родины, коммунист-ленинец, неутомимый борец за идеи коммунизма и мира, отдавший все свои силы без остатка делу партии. Выступая на внеочередном Пленуме ЦК КПСС, Генеральный секретарь ЦК нашей партии товарищ К. У. Черненко отметил, что «Юрий Владимирович хорошо понимал: источник авторитета партии в том, что свое руководящее положение, свою почетную авангардную роль она завоевала и подкрепляет самоотверженным служением народу, умением точно выразить интересы трудящихся, вооружить их верной марксистско-ленинской программой действий».

Партия идет на выборы с программой, которая выражает коренные интересы и чаяния народа. Эта программа направлена на дальнейшее всестороннее развитие советского общества, подъем народного хозяйства и повышение благосостояния трудящихся, на надежное обеспечение безопасности Советского государства.

Со времени предыдущих выборов в Верховный Совет СССР прошло пять лет. Эти годы были насыщены важными событиями в жизни нашей страны. Радостно сознавать, что этот период стал и для Советской Грузии годами больших успехов во всех областях экономической, общественно-политической, научной и культурной жизни.

Значительный вклад в эти результаты внесли и труженики Абхазской АССР. В вашей республике накоплен положительный опыт в деле концентрации усилий на решении наиболее важных, первоочередных задач и проблем. Созданы реальные условия для досрочного — за четыре года — достижения предусмотренных пятилетним планом темпов роста промышленного производства. В работе чувствуется творческий, новаторский подход.

У трудящихся Абхазии есть все основания для оптимизма, для веры в свои силы, в реальность выполнения принимаемых планов. Прошлый год ознаменовался значительными успехами в развитии всех отраслей экономики. С особым удовлетворением хочется отметить, что в 1983 году сельские труженики республики впервые собрали и сдали государству 102 тысячи тонн сортового чайного листа. Отлично поработали цитрусоводы. Достигнут рекордный уровень закупок мяса и молока.

Советская Абхазия представляет собой один из самых уникальных по природно-климатическим условиям уголков нашей необъятной Родины. На территории республики функционируют здравницы и базы отдыха, где укрепляют здоровье трудящиеся, которые приезжают сюда со всех концов страны. Отрадно, что вы стараетесь сделать все, чтобы сохранить и приумножить природные богатства края, обеспечить дальнейшее совершенствование его экономики, науки и культуры, развитие «индустрии здоровья».

Далее В. М. Чебриков остановился на некоторых внешнеполитических вопросах.

Наша внешняя политика, сказал он, четко нацелена на обеспечение безопасности и мирной жизни советских людей, создание условий для дальнейшего совершенствования развитого социалистического общества.

В основу внешнеполитического курса Советского Союза на современном этапе положены решения XXVI съезда партии и последующих Пленумов ЦК КПСС. Наша партия последовательно проводит ленинскую политику мира, которая отвечает коренным интересам как советского, так и других народов. «И мы решительно заявляем: от этой политики мы не отступим ни на шаг», — подчеркнул Генеральный секретарь ЦК КПСС К. У. Черненко на внеочередном Пленуме ЦК.

Успехи социализма, торжество подлинного народовластия, продолжал В. М. Чебриков, вызывали и вызывают бешеную злобу у наших идейных противников, порождают потоки лжи и клеветы в отношении советской политической системы, реальных завоеваний социалистического строя. Нынешняя администрация США открыто и цинично провозглашает свои классовые цели — «уничтожить социализм как общественно-политическую систему». И мы действительно видим настойчивое стремление спецслужб империалистических государств расширить масштабы своей враждебной деятельности, направленной на то, чтобы подорвать социалистический строй или хотя бы затруднить его развитие. В этих целях они используют шпионаж, идеологические диверсии, пытаются создавать препятствия на пути развития нашей экономики.

В условиях резкого возрастания агрессивности империализма советские чекисты еще теснее сплачивают свои ряды вокруг ленинского Центрального Комитета КПСС, Политбюро ЦК. Органы госбезопасности, действуя под постоянным руководством партии, срывают преступные замыслы спецслужб империалистических государств, применяют решительные меры в отношении тех, кто посягает на наш государственный и общественный строй. За последние годы чекистами были выявлены и обезврежены десятки агентов империалистических разведок, эмиссаров зарубежных антисоветских центров, задержан с поличным при проведении шпионских операций ряд сотрудников ЦРУ США. Надежно охраняют рубежи нашей Родины пограничные войска, пресекающие любые попытки проникновения на нашу территорию вражеских лазутчиков и агентов.

Защищая интересы нашего государства и общества, органы госбезопасности тем самым защищают интересы и каждого советского гражданина, ибо эти интересы в социалистическом обществе полностью совпадают. Именно поэтому органы государственной безопасности в своей деятельности, которую они проводят при строгом соблюдении социалистической законности, неизменно находят полное доверие и поддержку трудящихся. Применяя силу закона к тем, кто его нарушает, органы госбезопасности в то же время проводят большую работу по оказанию профилактического воздействия на лиц, допускающих политически вредные проявления. Чекисты настойчиво борются за каждого оступившегося советского человека.

Эффективным оружием в борьбе с любыми происками классового врага является политическая бдительность советских людей, постоянная готовность исполнить свой патриотический долг. В. И. Ленин указывал: «...первой заповедью нашей политики, первым уроком, ...который должны усвоить себе все рабочие и крестьяне, это — быть начеку...» В нынешней сложной международной обстановке эта заповедь вождя революции является исключительно актуальной.

Повышение бдительности, воспитание классового чутья, чувства гордости за свою Родину, умения правильно ориентироваться в сложных ситуациях, твердости в своих убеждениях и способности отстаивать их — это наше общепартийное, общегосударственное, общенародное дело. Особое внимание следует уделять идейной закалке нашей молодежи, воспитанию ее в духе советского патриотизма и интернационализма.

Несмотря на огромные материальные затраты и большую активность империалистических спецслужб и зарубежных антисоветских центров, их попытки осуществлять свои подрывные замыслы кончаются провалом. Происходит это прежде всего потому, что им противостоит идейно-политическое единство советских людей, что обеспечение государственной безопасности является у нас действительно общенародным делом.

В противоборстве с капитализмом социализм находится в наступлении, оказывая огромное воздействие на сознание и чувства сотен миллионов людей на земле. Завтрашний день, несомненно, даст новые свидетельства его огромных возможностей, его исторического превосходства над капитализмом.

В заключение В. М. Чебриков еще раз выразил искреннюю благодарность всем трудовым коллективам, выдвинувшим его кандидатом в депутаты Верховного Совета СССР. Обещаю, сказал он, что сделаю все, чтобы оправдать высокое доверие. Заверяю, что все свои силы, знания и опыт отдам делу служения идеалам нашей Коммунистической партии, на благо великого советского народа.

(ТАСС).

РЕСПУБЛИКА ОТ КРАЯ И ДО КРАЯ

ДОРОГИ НАД ДОРОГАМИ

УРГЕНЧ. (Соб. корр.). Рабочие мостостроительного и областного дорожно - строительного управления сооружают в Ханкинском районе путепровод над железнодорожной магистралью Чарджоу — Кунград. Ввод его в строй устранит простои транспорта на оживленной автомобильной дороге перед железнодорожным переездом. Ханкинский путепровод четвертый по счету, построенный в последние годы в Хорезмской области.

СОЛНЕЧНЫЙ КОРЕНЬ НА ЭКСПОРТ

НУКУС. (Соб. корр.). Солнечный корень — так называют лакрицу за ее ценнейшие качества, используемый с незапамятных времен для изготовления лекарств. Используется лакрица в пищевой и парфюмерной промышленности. В прошлом лакрица в дикорастущем виде занимала огромные массивы в низовьях Амударьи, но и сейчас еще ее можно видеть по берегам каналов и оросителей. А в Кегейлийском районе впервые на 1.600 гектарах лакрица появилась в окультуренном виде.

Работники Каракалпакского отделения всесоюзного объединения «Союзлакрица» в прошлом году заготовили 6 тысяч тонн ценного корня, значительно больше, чем намечалось планом. Характерно, что с гектара окультуренных посевов получено по 10 тонн корня-сырца — в три раза больше, чем с дикорастущих зарослей.

Заказчиков на лакрицу хоть отбавляй. 1.250 тонн спресованного корня отправлено потребителям по 24 адресам внутри страны, а 997 тонн отгружено на экспорт — во Францию, Японию, ФРГ, Югославию и другие страны.

ПРИГЛАШАЕТ ПРОФИЛАКТОРИЙ

ЛЕНИН ЮЛЫ. (Соб. корр.). Пятисотый пациент зарегистрирован в профилактории хлопкоочистительного завода целинного Ленинюльского района. Им оказалась джинщица Н. Умарова.

Профилакторий лишь полгода назад принял первых пациентов. Но уже почти каждый труженик предприятия отдохнул, прошел профилактическое исследование, подлечился.

Рабочая здравница оснащена современной диагностической аппаратурой. По назначению врачей пациенты принимают различные физиотерапевтические процедуры, занимаются лечебной физкультурой.

В профилактории — уютные палаты, комнаты отдыха, почти ежедневно демонстрируются фильмы.

ПЕСНИ ДРУЖБЫ

ЯНГИЮЛЬ. (Общ. корр. А. Межниовская). В городском Доме пионеров открыт университет дружбы народов. На первом занятии слушатели встретились с молодежью из разных стран мира, студентами Ташкентского текстильного института.

От имени зарубежных друзей выступил посланец Кубы, студент III курса Луис Писанерро. Затем гости дали концерт. Закончилась встреча песней «Гимн демократической молодежи», которую исполнили все участники — и хозяева, и гости.

СТАДИОН ДЛЯ ВСЕХ

Быстрее. Выше. Сильнее.

● ЗИМНЯЯ ОЛИМПИАДА-84

ДО ВСТРЕЧИ В КАЛГАРИ!

Завершились XIV зимние Олимпийские игры. В субботу и воскресенье в Сараево было разыграно восемь комплектов наград. Конькобежцы оспаривали первенство на самой длинной дистанции — 10 километров. Специалисты предполагали, что наибольшие шансы на успех здесь у Томаса Густафссона (Швеция) и нашего Игоря Малкова, причем предпочтение отдавалось шведу. Несколько дней назад он выиграл «золото» на пятикилометровой дистанции. Игорь, ставший вторым призером, уступил ему всего лишь две сотых секунды. И на этот раз сотые доли секунды разделили первого и второго призеров. Чемпионом стал 19-летний спортсмен из Первоуральска И. Малков. «Серебро» — у Густафссона, «бронза» — у Р. Шефиша (ГДР).

«Королевой лыж» назвали журналисты в Сараево финскую спортсменку Марью-Лиису Хямяляйнен. Перед стартами на дистанции 20 километров она уже имела в своем активе две золотые и одну бронзовую награды. Великолепно провела она и последнюю гонку, не оставив соперницам никаких шансов. Ставшая второй наша Раиса Сметанина проиграла победительнице более 41 секунды, на третьем месте норвежка А. Ярен.

«Летающие» лыжники разыграли медали в прыжках с 90-метрового трамплина. Первенствовал здесь финн М. Нюкянен, вторым был Й. Вайсфлог (ГДР), третьим — чехословацкий спортсмен П. Плоц. Наши спортсмены выступили в этом виде неудачно.

В соревнованиях по бобслею среди четырехместных экипажей первые два места заняли спортсмены ГДР. Наш экипаж — на шестом месте.

Острой была борьба за чемпионское звание среди фигуристок. Судьям предстояло сделать нелегкий выбор между Катариной Витт (ГДР) и Розалин Самнерс (США). Обе спортсменки хорошо исполнили произвольную программу. У американской фигуристки была даже одна оценка 6,0 — единственная в тот вечер. И все же чемпионкой игр стала К. Витт, серебряная медаль у Р. Самнерс, а вот «бронза» в нелегком соперничестве досталась нашей Кире Ивановой.

Мужская лыжная гонка на 50 километров — сложнейшее испытание, требующее не только умения, но и мужества, воли, выносливости. Эти качества в полной мере продемонстрировали победители, шведские лыжники Т. Вассберг, ставший чемпионом, и Ф. Сванн, завоевавший «серебро». Лучшим из советских спортсменов был А. Завьялов, занявший седьмое место.

Раньше всех, за день до торжественного открытия Олимпиады, начинали свой долгий путь к медалям хоккеисты. И последними среди всех олимпийцев завершали они свой спор. Наши спортсмены выиграли со счетом 2:0 у чехов и вернули себе звание олимпийского чемпиона.

Подводя итоги зимних игр, отметим, что советские спортсмены в 39 видах олимпийской программы завоевали наибольшее количество наград — двадцать пять, среди них 6 золотых, 10 серебряных, 9 бронзовых. Двадцать четыре медали у наших друзей из сборной ГДР, но у них больше золотых наград — девять. Для сравнения напомним, что в Лейк-Плэсиде у наших олимпийцев было 22 медали, но среди них было десять самой высшей пробы.

Олимпийские игры завершены, а мы уже мечтаем о новых стартах на лыжне, на хоккейных площадках, конькобежных дорожках. Что же, подождем. До следующей Белой Олимпиады в канадском городе Калгари осталось не так уж много времени. Четыре года.

Урочище Чимган стало любимым местом отдыха ташкентцев, многих туристов, приезжающих в Узбекистан из союзных республик. Манят сюда людей искрящийся под ярким солнцем снег, возможность получить заряд бодрости, энергии, здоровья. К услугам отдыхающих — корпуса современной гостиницы, прокатный пункт, канатные дороги. Каждую неделю в Чимган выезжают на отдых труженики того или иного района столицы республики.

НА СНИМКАХ: гостиничный комплекс в Чимгане; канатно-кресельная дорога доставит на самую вершину горы

Фото И. ПОРТНОВА.

СПОРТИВНЫЙ МЕРИДИАН

● ПЛАВАНИЕ

ЕСТЬ «СЕРЕБРО»

Нынешний зимний чемпионат Советского Союза по плаванию собрал в бассейне московского спорткомплекса «Олимпийский» многих сильнейших спортсменов не только нашей страны, но и зарубежных участников. Вот почему борьба на голубых дорожках развернулась особенно острая. Вновь успешно выступила наша землячка Лариса Белоконь. На дистанции 200 метров брассом она лишь несколько сотых секунды уступила ленинградке Елене Волковой и завоевала серебряную медаль. На этой же дистанции среди мужчин представитель Узбекистана Тимур Подмарев показал четвертый результат.

● САМБО

ПОДТВЕРДИЛ ВЫСОКИЙ КЛАСС

В сибирском городе Рыбинске завершился чемпионат СССР по борьбе самбо. В весовой категории свыше 100 килограммов вновь блеснул мастерством андижанский атлет Владимир Сободырев. Уверенно добившись победы над всеми соперниками, он завоевал золотую медаль и титул чемпиона СССР.

● С ФИЗКУЛЬТУРОЙ ПО ЖИЗНИ

СВАДЬБА АЛЛАНАЗАРА

Официальных соревнований не объявлялось, но в колхоз имени Хамзы приехали известные курашисты из Ургенча, Багата и Кашкадарьинской области.

Поединки продолжались почти три часа. А зрителями были... гости свадьбы Алланазара Давлетова и Дильбар Бурановой.

Дильбар — инженер хлопкозавода, Алланазар — секретарь колхозного комитета комсомола. Давлетов еще и кандидат в мастера спорта по борьбе. Потому-то к нему на свадьбу приехали курашисты.

Алланазар любит спорт. Вместе с секретарем парткома Рахимом Шерджановым и шофером Нарметом Батыровым, тоже кандидатами в мастера, организовал секции по дзюдо, боксу, самбо и курашу. В них занимаются около 80 сельчан.

Всего год работают эти секции, но спортсмены колхоза уже заявили о себе. Четверо стали чемпионами области. На республиканских соревнованиях заняли призовые места колхозники Фархад Атаджанов и Атамурад Джуманиязов, старшеклассники Адамбай Худайбергенов, Шаназар Рахимов и Махмуд Авезов.

Кураш, самбо и дзюдо стали столь популярными, что в колхозе начали строительство спортивного комплекса. В нем предусмотрены самые благоприятные условия для подготовки спортсменов и для зрителей: в зале трибуны на 500 мест.

Спортивный комплекс станет базой филиала областной детско-юношеской школы.

Свадьбу Дильбар и Алланазара в колхозе запомнят надолго: победили хозяева ковра, хотя среди соперников были и именитые мастера.

К. ЦИКАНОВ.
Соб. корр. «Правды Востока».
Янгибазарский район.

● СТРАНИЦЫ ИСТОРИИ

60 ЛЕТ

К ВЫСОТАМ МАСТЕРСТВА

У ШАШЕЧНОЙ ДОСКИ — 340 ТЫСЯЧ СПОРТСМЕНОВ

Шашки в нашей республике популярны. Этот вид спорта объединяет свыше 340 тысяч человек. По числу организованных шашистов Узбекистан вышел на одно из первых мест в стране. Вырослo и мастерство. Сейчас в республике есть гроссмейстер, международный мастер, свыше пятидесяти мастеров спорта, тысячи кандидатов в мастера и перворазрядников.

Теперь коротко о том, как шашечный спорт в Узбекистане шел к этим достижениям.

На пожелтевших страницах газет шестидесятилетней давности я нашел сообщение о первом шашечном турнире, проведенном в Узбекистане. В чемпионате Ташкента, который прошел в начале 1925 года, спустя несколько месяцев после образования республики, участвовали... четыре человека. Первым чемпионом Ташкента стал Васильев. В следующем году обладателем почетного титула оказался Вайнштейн. Кстати, впоследствии он стал известным шахматным мастером, автором многих шахматных книг.

В 1927 году появилась новая восходящая звезда — шестнадцатилетний Игорь Тимковский, который через восемь лет завоевал звание чемпиона страны.

Первый чемпионат Узбекистана состоялся в 1934 году. Первенствовал красноармеец из Ферганы С. Блиндер. Свой успех он повторил и в трех последующих первенствах республики. А в 1938 году чемпионом Узбекистана стал талантливый В. Куликов. Почетный титул он удерживал до начала Великой Отечественной войны, так и оставшись непобежденным. Куликов пал смертью храбрых на фронте.

Чаще других чемпионом Узбекистана становился Ш. Якубов — 15 раз. Почетным титулом в разные годы владели и многие другие. Особо следует отметить самаркандца М. Фазылова. Он завоевывал золотые медали чемпиона СССР и стал первым в Средней Азии гроссмейстером по шашкам.

Первый женский чемпионат республики состоялся в 1936 году. Победу одержала андижанка Б. Урунбаева, а в последующие годы лидеры менялись. Последний предвоенный чемпионат 1940 года выиграла Т. Мацокина.

Интересный женский турнир «шашечных королев» по русским шашкам был проведен в Ташкенте в 1970 году. В нем приняли участие сильнейшие шашистки страны.

В конце прошлого года в Самарканде состоялся еще один всесоюзный женский турнир на «маленькой доске» — «Розы Согдианы». Победительницами стали экс-чемпионка СССР А. Наумова (Киев) и экс-чемпионка профсоюзов страны З. Белкина (Гомель). Узбекистанские шашистки О. Мухортова (Чирчик) и М. Байрамова (Самарканд) выполнили норматив мастера спорта СССР.

Коротка, но значительна история стоклеточных шашек в Узбекистане. Первый чемпионат республики состоялся в 1964 году. Одиннадцать раз чемпионом Узбекистана становился международный мастер С. Давыдов, девять — мастер спорта С. Гуляев. Ташкентец Давыдов неоднократно входил в состав сборной страны, успешно выступал в матчах СССР — Нидерланды и других соревнованиях.

Узбекистан — родина женских турниров по международным шашкам. В 1971 году в Чирчике был проведен первый в мире официальный женский турнир «Шашечные звезды-71», опередивший на четыре года чемпионат СССР (1975 год) и на три — чемпионат мира (1974 год). Соревнования «Шашечные звезды», проводившиеся на призы газеты «Правда Востока», привлекли немало талантливых спортсменок.

В 1981 году эстафету у Чирчика и Ташкента принял Самарканд. Здесь состоялся женский стоклеточный турнир «Розы Согдианы-81», собравший исключительно сильный состав. А в турнире «Розы Согдианы-82» участвовали десять известных мастеров спорта во главе с четырехкратной чемпионкой мира Е. Михайловской.

Новый турнир «Ташкентские зори» состоялся в октябре прошлого года в Ташкенте. Играли десять мастеров спорта и четыре узбекистанских кандидата в мастера. Турнир станет традиционным.

Успешно выступали шашисты Узбекистана в командных чемпионатах СССР. Дважды они были шестыми (из 17), по одному разу — пятыми и четвертыми. А в 1980 году стали победителями Кубка СССР (первая лига), одержав победу во всех матчах.

За последние годы в Ташкенте проведены матч на первенство мира среди юниоров, два чемпионата СССР по стоклеточным шашкам среди мужчин и один среди женщин, в Самарканде — два мужских международных турнира. А в этом году в Самарканде состоится женский международный турнир.

Сейчас в Узбекистане проходит республиканский массовый шашечный турнир, посвященный 60-летию образования Узбекской ССР и Компартии Узбекистана. В нем участвуют десятки тысяч человек.

Б. КАНИЩИКЕР.
Спортивный обозреватель «Правды Востока», международный арбитр.

● ФЕЛЬЕТОН

«ИМПРЕССИОНИСТЫ» С БТФ

Рассказывают, что на вопрос о том, как он создает свои творения, французский скульптор Огюст Роден ответил:

— Очень просто. Беру глыбу мрамора и отсекаю все лишнее.

На вопрос о методе изготовления продукции на Бухарской трикотажной фабрике ее директор И. Фазылов и главный инженер Р. Вахабов отвечают в том же ключе:

— Очень просто. Берем дорогостоящее сырье и раскраиваем его так, чтобы не оставалось ничего лишнего.

Однако глаз у бухарских трикотажников оказался не таким верным, как у прославленного скульптора.

Если Роден на основе своего метода создал бессмертного «Мыслителя», то из-под рук бухарских трикотажников нередко выходит обыкновенный брак. Причем в довольно солидных размерах.

Искусствоведы утверждают, что и «Мыслителя», и другие творения ваятеля отличают смелость реалистических исканий, жизненность образов, энергичная живописная лепка. Вместе с тем они замечают в произведениях Родена элементы, роднящие его с импрессионистами, — текучесть формы, незаконченность и фрагментарность композиции.

Незаконченность и фрагментарность особенно милы бухарским трикотажникам. Именно эти качества положили они в основу своей производственной деятельности, позабыв о прочих. Значительная часть изделий из трикотажа имеет такой вид, что иной раз даже опытный контролер ОТК хватается за голову, силясь понять, что же такое перед ним — детский костюмчик или майка, безрукавка, ползунки или мешочек для обуви?

Еще в июне позапрошлого года работники Управления государственной инспекции по качеству товаров Министерства торговли Узбекской ССР дали точную оценку детским костюмчикам, созданным на фабрике: товар не подлежит реализации. С тех пор прошло полтора с лишним года, но запрет этот действует и по сей день. Да разве качество только детских костюмчиков возмутило государственных инспекторов? В прошлом году они дважды проверяли и другую продукцию трикотажников и дважды браковали ее.

А «импрессионисты» с БТФ как ни в чем не бывало продолжают поиск. Недавно они создали детские ползунки из акрила. Тысячи мамаш, которые по неосторожности приобрели это трикотажное «чудо» (артикул 6576149, модель 1-81), были поставлены в тупик, ибо надеть ползунки на детей невозможно.

Вот что по этому поводу пишет читательница Л. Шакирова:

«Изделие это сопровождает инструкция, из которой следует, что ползунки нужно стирать только в теплой воде, при полоскании добавлять уксус, ни в коем случае не выкручивать, гладить только через влажную ткань. После длительной носки ползунки рекомендуется подвергать химической чистке. Все это понятно, но вот о том, как эти ползунки надеть на ребенка, инструкция умалчивает...»

В чем же дело? Может, покупатели такие недогадливые? Ничего подобного. Покупатель, как всегда, прав. А вот с бухарских трикотажников, в очередной раз изготовивших бракованную продукцию, стоило бы спросить по всей строгости.

Мих. ПРУГЕР.

● НАШЕ СВОБОДНОЕ ВРЕМЯ

БЛАГОДАРНОСТЬ ИЗ НИДЕРЛАНДОВ

«...Мы никогда не забудем прекрасные выступления самодеятельного ансамбля из далекой Бухары. Такие гастроли помогают нам лучше узнать Советскую страну. Они вносят вклад в дело укрепления дружественных и культурных отношений между нашими государствами...»

Это — строки из письма, присланного в адрес ансамбля песни и танца «Лола» Бухарского районного Дома культуры из Нидерландов.

Совсем недавно народный художественный коллектив по приглашению общества «Нидерланды — СССР» гостил в этой стране. Двенадцать дней в концертных залах Амстердама, Гааги, других городов звучали народные мелодии, произведения композиторов Узбекистана, братских республик.

«Лола» не впервые выезжает за рубеж. Ей аплодировали на фестивале народного танца в Венгрии, где самодеятельный коллектив завоевал третье место.

Ансамбль объединяет тридцать пять артистов-любителей. В их числе — хлопкоробы, механизаторы, доярки, учителя, врачи, работники сферы обслуживания. Песни о Родине, о партии, о солнечном Узбекистане, о мире и дружбе в исполнении Барака Сафарова, Юсуфа Шукурова, Надиры Абдуллаевой, танцы, которые исполняют Махфуза Арифходжаева, Мукаррама Мурадова, Мухаббат Саидова, всегда тепло встречают зрители.

Художественный коллектив выступал в Ташкенте, Самарканде, был участником и призером многих республиканских фестивалей и конкурсов.

(УзТАГ).

ПОГОДА

Сегодня днем по Узбекистану ожидается переменная облачность, по Ферганской долине местами небольшой снег, по остальной территории — без осадков. Ветер северо-восточный, 5—10 м/с. Температура 2—7, по югу 0—5 градусов мороза.

В Ташкенте — переменная облачность, без осадков, слабый туман. Ветер восточный, 2—7 м/с. Температура 3—5 градусов мороза.

Зам. редактора
В. В. ШАПОВАЛОВ.

ТВ

22 ФЕВРАЛЯ

ЦТ I

9.00 «Время».
9.50 «Выставка Буратино».
10.20 «Взять живым». 3-я серия.
11.25 «Клуб путешественников».
12.25 Новости.
15.00 Новости.
15.20 К 30-летию начала освоения целинных земель. Документальные фильмы.
16.15 Играет лауреат Международного конкурса А. Дмитриев (баян).
16.35 «Рассказывают наши корреспонденты».
17.05 Концерт дважды Краснознаменного академического ансамбля песни и пляски Советской Армии имени А. В. Александрова.
17.35 «Точка отсчета». Научно-популярный фильм.
17.45 «...До шестнадцати и старше».
18.30 «Навстречу выборам».
18.45 «Шахтерский характер». Передача 3-я.
19.15 «Сегодня в мире».
19.30 «Наш сад».
20.00 Мультфильм.
20.05 «Ромео и Юлия». Фрагмент из балета на музыку Г. Берлиоза.
20.20 «Так и будет». 2-я серия.
21.30 «Время».
22.10 «Челюскинская эпопея». Телефильм.
23.10 «Сегодня в мире».

ЦТ II

9.00 Утренняя гимнастика.
9.15 «Есть такой совхоз». Телефильм.
12.10 «Семья и школа». Тележурнал.
14.15 Чему и как учат в ПТУ.
14.45 «Сочинение на вольную тему». Телеочерк.
15.20 «Стихи и песни военных лет».
16.05 Новости.
18.30 Новости.
18.50 «Три товарища». Художественный фильм.
20.20 «Советский воин». Киножурнал.
20.45 «Народное творчество». Телевизионное обозрение.
21.30 «Время».
22.10 Кубок СССР по футболу. 1/16 финала.

УзТВ I

11.00 «Ахборот».
11.20 «Семья и школа». Кинопрограмма.
13.00 «Интересные встречи».
13.30 «Фронт без флангов». 2-я серия.
14.55 Новости.
16.00 Футбол. На Кубок СССР по футболу. «Пахтакор» — «Факел» (Воронеж).
17.45 Телефильм.
18.00 Новости.
18.15 «Ровесник» (рус.).
19.00 «Новые рубежи тружеников Карасуйского хлопкоочистительного завода».
19.30 «Ахборот» (рус.).
19.45 «Под флагом Родины». Телефильм.
20.00 «Новые имена». Скульптор Азамат Хатамов.
20.30 «Ахборот».
20.50 «Ялла ва ракс нечаси».
21.30 Москва. «Время».
22.10 «Мы славим армию родную» (рус.).
23.25 Международный дневник.

УзТВ II

9.00—16.10 ЦТ II
18.05 Программа.
18.40 «Фронт за линией фронта». Художественный фильм. 1-я серия.
20.00 Новости.
20.20 Основы эстетики. «Театральное искусство» (рус.).
21.00 «Операция «Ансамбль». Художественный фильм.
21.30 ЦТ II

СПРАВКИ

ИНСТИТУТ СЕЙСМОЛОГИИ Академии наук Узбекской ССР ОБЪЯВЛЯЕТ КОНКУРС НА ЗАМЕЩЕНИЕ ВАКАНТНЫХ ДОЛЖНОСТЕЙ младших научных сотрудников

по лабораториям: сейсмического микрорайонирования и сильных движений почвы (2), наведенной сейсмичности, региональной инженерной геологии.

Срок конкурса — месяц со дня опубликования объявления.

Обращаться по адресу: г. Ташкент, п/о 128, Ц-12, ул. Хуршида, 3. Телефоны: 41-38-41, 41-43-44.

ТАШКЕНТСКОЕ СПЕЦИАЛИЗИРОВАННОЕ СТРОИТЕЛЬНО-МОНТАЖНОЕ УПРАВЛЕНИЕ СВЯЗИ ПРОВОДИТ ПРИЕМ НА КУРСЫ

по специальности монтажник связи-спайщик.

Принимаются лица, отслужившие в рядах Советской Армии.

Срок обучения — 2 месяца.

За время обучения выплачивается стипендия в размере 75 руб. в месяц.

Начало занятий — 1 марта.

По окончании занятий курсанты направляются для работы на объекты СМУ в г. Ташкенте, Ташкентской области и других областей республики.

Оплата труда — сдельно-премиальная. Выплачивается твердая надбавка взамен командировочных.

Адрес: г. Ташкент, ул. 50 лет профсоюзов, 3. Телефоны: 48-71-43, 48-28-50.

ГОСУДАРСТВЕННОМУ КОМИТЕТУ УЗБЕКСКОЙ ССР ПО ВОДОХОЗЯЙСТВЕННОМУ СТРОИТЕЛЬСТВУ ТРЕБУЮТСЯ:

машинисты экскаватора и бульдозера, **каменщики, плотники, штукатуры, маляры, слесари-сантехники, газосварщики, автокрановщики, водители автомобилей** с отметкой в удостоверении (Е, Д — разрешено) для постоянной работы в организациях комитета во Владимирской и Новгородской областях.

Направленным в трест «Узвладимирводстрой» и управление строительства «Узпарфиноводстрой» (Новгородская область, Пестовский район, поселок Пола) сохраняется по-процентов среднемес[illegible] заработка с послед[illegible] места работы.

Принятые обес[illegible] местом в общеж[illegible] гончиках, и в [illegible] лет предоставл[illegible] тира.

Обращаться по [illegible] 700011, г. Ташке[illegible] Абая, 6.

ТЕАТРЫ

ГОСУДАРСТВЕННЫЙ АКАДЕМИЧЕСКИЙ БОЛЬШОЙ ТЕАТР ОПЕРЫ И БАЛЕТА УЗБЕКСКОЙ ССР им. А. НАВОИ — в 19.30 **Иоланта.**

ГОСУДАРСТВЕННЫЙ УЗБЕКСКИЙ АКАДЕМИЧЕСКИЙ ТЕАТР ДРАМЫ им. ХАМЗЫ — в 19.30 **Золотая стена.**

ГОСУДАРСТВЕННЫЙ РУССКИЙ АКАДЕМИЧЕСКИЙ ТЕАТР ДРАМЫ им. М. ГОРЬКОГО — в 19.30 **Ретро.**

КОНЦЕРТНЫЙ ЗАЛ «БАХОР» — в 19.30 **концерт** лауреата Международного конкурса имени Маргариты Лонг и Жака Тибо в Париже **Игоря Жукова.**

КОНЦЕРТНЫЙ ЗАЛ им. Я. М. СВЕРДЛОВА — в 20.00 **концерт артистов венгерской эстрадной группы «Мото-рок».**

УЗБЕККОНЦЕРТ
КОНЦЕРТНЫЙ ЗАЛ имени Я. М. СВЕРДЛОВА
27, 28, 29 февраля в 20.00
КОНЦЕРТЫ
лауреата Всесоюзного конкурса
вокально-инструментального ансамбля «САДО»
Художественный руководитель — **Владимир БАРАМЫКОВ.**
Билеты продаются с 15.00.
Дети до 16 лет на вечерние представления не допускаются.

Ректорат, партком, местный комитет Ташкентского института текстильной и легкой промышленности и ЦНИИХПром Минлегпрома СССР с прискорбием извещают о смерти профессора кафедры экономики и организации хлопковой промышленности **РАСКИНА Исаака Иосифовича** и выражают глубокое соболезнование родным и близким покойного.

Коллектив строительно-монтажного управления треста «Союзтелефонстрой» выражает глубокое соболезнование главному инженеру В. А. Кравченко по поводу кончины его отца **КРАВЧЕНКО Александра Кононовича.**

Коллективы Центрального статистического управления и узбекского республиканского объединения «Узмашинформ» ЦСУ Узбекской ССР выражают глубокое соболезнование заместителю начальника объединения Ю. М. Эльману по поводу смерти его отца **ЭЛЬМАНА Матвея Юльевича.**

ТЕЛЕФОНЫ РЕДАКЦИИ: Заместители редактора — 33-10-48, 33-72-77; ответственный секретарь — 33-24-68; секретариат — 33-34-75; ОТДЕЛЫ: писем трудящихся и массовой работы — 33-15-20; пропаганды марксистско-ленинской теории и коммунистического воспитания — 32-57-15; партийной жизни и местной печати — 33-41-47; советского строительства и быта — 33-14-75; промышленности, капитального строительства, транспорта, связи и торговли — 33-16-38; сельского хозяйства — 33-44-92; науки, школ и вузов — 32-57-13; внутренней информации, военно-спортивный — 33-81-29; литературы и искусства — 32-54-81; прием объявлений — 33-81-42.

СОБСТВЕННЫЕ КОРРЕСПОНДЕНТЫ: в Ташкенте — 33-42-92; Нукусе — 2-64-52; Андижане — 4-21-22; Бухаре — 3-13-55; Гулистане — 2-28-94; Джизаке — 3-22-63; Термезе — 31-45; Намангане — 6-60-90; Самарканде — 4-14-72; Ургенче — 6-30-73; Фергане — 5-16-19.

НАШ АДРЕС: 700000, Ташкент-П, ул. Ленина, 41.

Р. 00302. Ордена Трудового Красного Знамени типография издательства ЦК Компартии Узбекистана, г. Ташкент. Индекс 64572. Изд. № 345. 1 2 3 4 5 6 7 8 9 10 11 12