O'ZBEKISTON RESPUBLIKASI MILLIY KITOB PALATASI

ВАТАНПАРВАР

ЎЗБЕКИСТОН РЕСПУБЛИКАСИ МУДОФАА ВАЗИРЛИГИНИНГ МАРКАЗИЙ МАТБУОТ ОРГАНИ

● 1998 йил, 3 март, сешанба № 26 (978). ● Сотувда эркин нархда.

Газета 1992 йилнинг 24 июнидан чиқа бошлаган.

ЦЕНТРАЛЬНЫЙ ПЕЧАТНЫЙ ОРГАН МИНИСТЕРСТВА ОБОРОНЫ РЕСПУБЛИКИ УЗБЕКИСТАН

● Вторник, 3 марта 1998 г. № 26 (978). ● В розницу — цена свободная

Газета издается с 24 июня 1992 г.

ЎЗБЕКИСТОН РЕСПУБЛИКАСИ ПРЕЗИДЕНТИНИНГ

ФАРМОНИ

САНИТАРИЯ ҚОНУНЛАРИНИ БУЗГАНЛИК УЧУН ЖАВОБГАРЛИКНИ КУЧАЙТИРИШ ТЎҒРИСИДА

Давлат санитария назорати тизими фаолиятининг роли ва самарадорлигини ошириш, юқумли касалликлар кўпайишининг олдини олиш, республика аҳоли яшаш жойларининг санитария-эпидемиология ҳолати учун шаҳарлар ва туманлар ҳокимлари, корхоналар, муассасалар, ўзини-ўзи бошқариш органлари раҳбарлари ва фуқароларнинг ҳуқуқий жавобгарлигини кучайтириш мақсадида:

1. Белгиланснинки, туманлар ва шаҳарлардаги аҳоли яшаш жойларининг санитария-эпидемиология вазияти учун коммунал ва санитария хизматлари раҳбарлари билан биргаликда ҳокимлар шахсан жавоб берадилар.

2. Санитария назорати органларининг «Давлат санитария назорати тўғрисида» Ўзбекистон Республикаси Қонунига мувофиқ ҳудудларнинг санитария муҳофазаси ва касалликларнинг олдини олишга доир амалга ошириладиган фаолиятига тўсқинлик қилиш мақсадида ушбу органларга ҳар қандай таъсир кўрсатиш қатъий тақиқлансин.

3. Санитария қонунчилиги бузилганлиги учун шаҳарлар, туманлар ҳокимлари, корхоналар, муассасалар ва ташкилотлар раҳбарлари ва фуқароларнинг маъмурий жавобгарлиги кучайтирилсин. Белгиланснинки:

санитария қонунлари, санитария нормалари, қоидалари ва гигиена нормативлари бузилганлиги юқорида айтиб ўтилган мансабдор шахсларга энг кам ойлик иш ҳақининг беш бараваридан ўн бараваригача, фуқароларга энг кам ойлик иш ҳақининг бир бараваридан уч бараваригача миқдорда жарима солинишига олиб келади;

карантин қилинган касалликлар ёки инсон учун хавфли бошқа юқумли касалликлар пайдо бўлиши ёки тарқалишининг олдини олиш мақсадида белгиланган мажбурий қоидаларнинг бузилиши мансабдор шахсларга энг кам ойлик иш ҳақининг ўн бараваридан ўн беш бараваригача, фуқароларга энг кам ойлик иш ҳақининг уч бараваридан беш бараваригача миқдорда жарима солинишига олиб келади.

Ўзбекистон Республикаси Молия вазирлиги, Соғлиқни сақлаш вазирлиги, Адлия вазирлиги жазо жарималаридан тушувчи маблағлардан фойдаланиш тартибини бир ҳафта муддатда тасдиқласинлар.

4. Ўзбекистон Республикаси Адлия вазирлиги ва Ўзбекистон Республикаси прокуратураси жарималар қонун ҳужжатлари билан белгиланган муддатларда тўланмаган ҳолларда давлат санитария назорати органларининг қарорлари бажарилишини таъминласинлар.

5. Ўзбекистон Республикаси Адлия вазирлиги бир ҳафта муддатда Ўзбекистон Республикаси Вазирлар Маҳкамасига:

санитария қонунчилиги ва эпидемияга қарши кураш қоидалари бузилганлиги учун жиноий жавобгарлик белгилаш;

қонун ҳужжатларига мазкур Фармондан келиб чиқувчи қўшимчалар ва ўзгартиришлар тўғрисида таклифлар киритсин.

6. Қорақалпоғистон Республикаси Вазирлар Кенгаши раиси, вилоятлар ва Тошкент шаҳар ҳокимлари, Ўзбекистон Республикаси Соғлиқни сақлаш вазири, Ўзбекистон Республикаси Коммунал хизмат кўрсатиш вазири аҳоли яшаш жойларининг санитария-эпидемиология ҳолатини яхшилаш, юқумли касалликлар билан касалланишнинг олдини олиш, санитария қонунлари талаблари бажарилиши учун маҳаллий ҳокимият органлари, коммунал хизмат ва санитария назорати органларининг жавобгарлигини ошириш бўйича чоратадбирлар комплексини ишлаб чиқсинлар ва амалга оширсинлар.

7. Ўзбекистон телерадио компанияси, Миллий ахборот агентлиги республика санитария - эпидемиология хизматининг фаолияти тўғрисида махсус телекўрсатувлар ва рукнлар жорий этсин.

8. Мазкур Фармоннинг бажарилишини назорат қилиш Бош вазирнинг биринчи ўринбосари, эпидемияга қарши кураш республика фавқулодда комиссияси раиси И. Жўрабеков зиммасига юклансин.

Ўзбекистон Республикаси Президенти И. КАРИМОВ.

Тошкент шаҳри,
1998 йил 2 март.

Иккинчи босқич машғулотлари якунланди

Вазирлар Маҳкамасининг қарорига мувофиқ Ўзбекистон Президенти ҳузуридаги Давлат ва жамият қурилиши академиясида Олий Мажлис қўмиталарининг раҳбарлари, Қорақалпоғистон Республикаси Вазирлар Кенгаши раисининг, вилоят ҳокимларининг ҳамда алоқадор вазирлик ва идоралар, уюшма ва компаниялар раҳбарларининг ўринбосарлари ва туман ҳокимларининг қишлоқ хўжалигида иқтисодий ислоҳотларни жадаллаштириш масалаларига бағишланган ўқув машғулотларининг иккинчи босқичи якунланди.

Беш кун давом этган бу машғулотларда давлатимиз раҳбари Ислом Каримов Олий Мажлис ўнинчи сессиясида сўзлаган нутқида, Вазирлар Маҳкамаси мажлисидаги маърузасида қишлоқ хўжалигини янада жадаллаштириш борасида ўртага қўйган вазифаларни, шунингдек, Ўзбекистон Республикаси Ер кодексининг ҳамда «Қишлоқ хўжалиги кооперативи (ширкат хўжалиги) тўғрисида»ги, «Фермер хўжалиги тўғрисида»ги ва «Деҳқон хўжалиги тўғрисида»ги қонунлари лойиҳаларини муҳокама қилдилар. Улар юзасидан ўз фикр-мулоҳазаларини баён этдилар.

Сўзга чиққанлар мамлакатимизда қишлоқ хўжалигини ривожлантириш борасида жуда катта ишлар амалга оширилаётган бўлсада, ҳали бу соҳада ҳамон ўз ечимини кутаётган муаммолар ҳам оз эмаслигини таъкидладилар. Жойларда мутасадди раҳбарлар бу борада юксак ташкилотчилик ва ташаббускорлик кўрсатишлари зарур. Бугунги кунда тармоқда мулкий муносабатларни шакллантириш, деҳқонларда ерга, мулкка эгалик туйғусини кучайтириш, уларнинг ўз иш натижаларидан моддий манфаатдорлигини ошириш, хўжалик фаолиятида иштирок этувчи ҳар бир оиланинг ўз меҳнатига яраша ҳақ олишини таъминлаш долзарб вазифалардан бири бўлиб қолмоқда.

Машғулотларда вилоят ва туман ҳокимликлари, тегишли ташкилотларнинг раҳбарларига қишлоқ хўжалигида ислоҳотларни янада жадаллаштириш юзасидан аниқ кўрсатма ва тавсиялар берилди.

Республика Бош вазирининг биринчи ўринбосари И. Жўрабеков якунловчи машғулотда сўзга чиқди.

Машғулотларда Ўзбекистон Президентининг Давлат маслаҳатчиси Т. Алимов, Бош вазир ўринбосари А. Азизхўжаев, Президент devoni қонунчилик ва суд ҳокимияти органлари билан алоқалар бўйича экспертлар гуруҳи раҳбари И. Назаров қатнашди.

Долзарб мавзуга бағишланган семинар

Ўзбекистон Президенти ҳузуридаги Давлат ва жамият қурилиши академиясида 23 февралда мамлакатимизда кичик ва ўрта бизнесни ривожлантириш ва халқаро ҳамкорлик масалаларига бағишланган иқтисодий-сиёсий семинар иш бошлади. Уни К. Аденауэр номидаги жамғарма банк-молия академияси ҳамда журналистларни қайта тайёрлаш халқаро жамоатчилик маркази билан биргаликда ташкил этди.

Семинарда иккала академия тингловчилари иштирок этмоқда. Ташқи иқтисодий фаолият масалалари ва Ўзбекистондаги инвестиция билан боғлиқ вазият уларнинг диққат марказида бўлади. Семинар иштирокчилари 5 кун давомида қўшма корхонани ташкил этиш ва уни ишга туширишнинг барча босқичларини ўрганадилар, тадбиркорликни, кичик ва ўрта бизнесни ривожлантириш ҳамда мамлакат иқтисодиётига хорижий сармояларни жалб этишнинг долзарб муаммолари билан танишадилар.

Семинар амалий ўйинлар шаклида ўтади. Унинг иштирокчилари тўрт гуруҳга ажратилади, ҳар бир гуруҳ иқтисодиёт тармоқларидан бири — ишлаб чиқариш, қишлоқ хўжалиги, туризм ва савдо соҳасидаги қўшма корхона модели бўйича шуғулланади. Эртага бизнесмен, банк иши мутахассиси бўлиб етишадиган академия тингловчиларига ўз қўшма корхонасини ташкил этиш ва рўйхатдан ўтказиш, бизнес-режа тузиш бўйича амалий вазифаларни ҳал этиш таклиф этилади. Адлия вазирлиги, давлат солиқ қўмитаси, Америка халқаро тараққиёт агентлиги, шунингдек, ташқи иқтисодий фаолият миллий банки мутахассислари тингловчиларни қўшма корхона фаолиятининг қонуний асослари, солиқ солиш масалалари, божхона қоидалари, маблағ билан таъминлаш ва конвертация муаммолари билан таништирадилар. Мамлакатимизда ишлаётган бизнесменлар билан мулоқот уларнинг қийинчиликлари билан танишиш, таклиф этилган мураккаб вазиятлардан чиқиш йўлларини биргаликда излашга ёрдам беради.

Семинарда иқтисодий муаммоларни ёритиш билан шуғулланаётган журналистлар иштирок этмоқда. Улар академияларнинг тингловчилари қаторида гуруҳларда ишлайдилар, ўз олдиларига қўйилган амалий вазифаларнинг ечимларини излайдилар. Семинар ишининг сўнгги куни тадбиркорларнинг оммавий ахборот воситалари билан алоқаларига, жамиятда амалга оширилаётган иқтисодий ислоҳотлар, одамларда янгича, замонавий тафаккурнинг шаклланиши тўғрисида аҳолини хабардор қилишда матбуот, радио ва телевидение имкониятларидан тўла ва самарали фойдаланишга бағишланади.

ОПРЕДЕЛЕНЫ АКТУАЛЬНЫЕ ЗАДАЧИ

Состоялось расширенное заседание правления Центрального банка Республики Узбекистан, посвященное итогам деятельности банков страны за прошлый год, а также обсуждению задач, вытекающих из доклада Президента Ислама Каримова на недавнем заседании Кабинета Министров. В нем приняли участие члены правления Центрального банка, директоры департаментов, руководители главных управлений Республики Каракалпакстан, областей и города Ташкента, а также руководители коммерческих банков.

Заседание вел председатель Центрального банка Ф. Мулладжонов.

Основной задачей Центрального банка в 1997 году было сохранение стабилизации и правильной организации денежного обращения, укрепление покупательской способности национальной валюты — сума. В результате жесткой денежно-кредитной политики темп роста среднемесячной денежной массы значительно снизился и достиг уровня в 2,9 раза ниже, чем в 1996 году. В предыдущем году среднемесячный уровень инфляции составил 2,1 процента.

Достигнутые в отчетном периоде положительные сдвиги в производстве потребительских товаров, оказании платных услуг и организации торговли создали благоприятную основу для налично-денежной эмиссии. В 1997 году уровень выпуска наличных денег в обращение был на 8,4 пункта ниже установленного параметра, что значительно ниже уровня предыдущего года.

В отчетном периоде продолжалось финансирование дефицита бюджета по методам, не приводящим к росту инфляции, то есть через выпуск государственных краткосрочных облигаций. В 1997 году централизованные кредитные ресурсы направлялись на финансирование важных инвестиционных проектов и приоритетных отраслей.

Вместе с тем на заседании особое внимание руководителей коммерческих банков, региональных главных управлений Центрального банка было обращено на допущенные ошибки и недостатки в банковской системе. В частности, до сих пор не решена полностью такая важная проблема, как дебиторско-кредиторская задолженность. В ряде министерств, ассоциаций и корпораций объем дебиторско-кредиторских задолженностей остается очень высоким. К сожалению, в их уменьшении не ощущается роли коммерческих банков.

На заседании была подвергнута острой критике работа коммерческих банков по анализу убыточной деятельности предприятий, испытывающих финансовые трудности. Также затрагивался вопрос о недостаточном уровне поддержки коммерческими банками развития малого и среднего предпринимательства. В некоторых отделениях коммерческих банков качество оказываемых клиентам услуг не отвечает современным требованиям.

На заседании особое внимание уделялось обеспечению банковских учреждений квалифицированными кадрами, а также формированию резерва кадров из числа одаренной молодежи. Вместе с тем на заседании говорилось о необходимости предотвращения отрицательных явлений в банковской системе и своевременного принятия для этого мер. Было объявлено, что во второй половине текущего года будут аттестированы все руководители банков на знание действующих законов, указов Президента, постановлений Кабинета Министров и соответствующих нормативных актов. Была утверждена «Программа мер по углублению экономических реформ в банковской системе на 1998 год».

На заседании особое внимание было обращено на принятие мер для обеспечения своевременной выплаты заработной платы, пособий и пенсий в связи с объявлением 1998 года — годом семьи.

На заседании выступил председатель Комитета Олий Мажлиса по бюджету, банковским и финансовым вопросам А. Ахадов.

УзА.

● ИДЕТ ЗИМНЯЯ БОЕВАЯ УЧЕБА

Поощрен министром

Когда в ходе командно-штабных учений начальник штаба батальона капитан З. Таджибаев был срочно вызван к старшему начальнику, он был готов к любой вводной. Не ожидал одного, что окажется на ярко освещенной сцене гарнизонного Дома офицеров перед заполненным военнослужащими залом...

Как говорит известная поговорка, офицер попал с корабля на бал. И был заметно смущен, когда под аплодисменты присутствующих получил из рук заместителя Министра обороны по воспитательной работе генерал-майора Ф. Усманова ценный подарок.

Это поощрение Министра обороны—прежде всего признание его заслуг в деле обучения и воспитания личного состава в нелегких условиях отдаленного гарнизона. Капитан З. Таджибаев из того нового поколения офицеров Вооруженных Сил Республики Узбекистан, которые сердцем восприняли идеи независимости и делают все, чтобы ратным трудом надежно обеспечить суверенитет родного Узбекистана.

Порой в очень тяжелых условиях выполнял капитан З. Таджибаев и его подчиненные сложные учебно-боевые задачи. Вот и в этот день на командно-штабных учениях складывалась непростая тактическая обстановка. И поэтому, как ни радовался офицер, отвечая на поздравления, душой он был в поле, с подчиненными. Наш корреспондент успел сделать только один снимок, и капитан З. Таджибаев уехал. Туда, где воины-связисты, прорываясь сквозь помехи в эфире, в учебном бою обеспечивали командование надежной и устойчивой связью.

Подполковник В. КАЛОШИН.

На снимке: **капитан З. Таджибаев.**

Фото Г. ТИТАРЕНКО.

Бунёдкор офицер бўламиз

Тошкент умумқўшин командирлари олий билим юртида илк бор очилган қурилиш факультетининг қалдиргоч курсанти сифатида таълим олаётганлигимдан беҳад фахрланаман. Факультетимиз курсантлари қурувчи офицер-муҳандислик дипломига сазовор бўладилар.

Биз касб тайёргарликлари, ҳарб илми сир-синоатларини ҳам қунт билан эгаллаб бораяпмиз. Жанговар қуроллдан нишонга отиш бўйича ўтказилган илк машғулот ҳеч ёдимдан чиқмайди. Замонавий автомат, жанговар ўқларни менга ишониб топширишганда, ҳақиқий эр йигит бўлиб вояга етганлигимни юракдан ҳис қилдим. Ҳозирда барча машғулотларда фаол қатнашиб, ҳарбий маҳоратимизни янада ошириб бормоқдамиз.

У. Чориев, С. Бобоев, А. Муродов каби сафдош-дўстларим таълимда ҳам, тартиб-интизомда ҳам барчага ўрнак. Энг муҳими, касб сир-синоатларини катта иштиёқ ва интилиш билан ўзлаштирмоқдамиз. Бунда стук малакали офицер-мураббийларимиз ҳамиша бошқошдирлар.

Қуролли Кучларимиз қисм ва бўлинмалари шахсий таркибининг шарт-шароитларини янада мукаммаллаштириш, замонавий ҳарбий иншоотлар бунёд этиш вазифасини кўнгилдагидек бажариш йўлида ёш малакали қурувчи офицер-муҳандисларга бўлган эҳтиёж катта. Шу туфайли ҳам бизнинг факультетимизга ўқишга киришни хоҳловчилар асло хато қилмайдилар. Бунга факультетимиз курсантлари чин юракдан кафолат берадилар.

1-курс курсанти Мурод ҚАҲҲОРОВ.

МАҚТОВЛАРГА МУНОСИБ

Қашқадарёлик катта сержант Тимур Бобоқулов қишки мавсум ўқув машғулотларида иштиёқ билан қатнашиб, қувонарли натижаларга эришмоқда. У, айниқса жанговар қуроллардан ўт очиш ва парашютда сакраш машқларини қойилмақом ижро этиш бўйича пешқадамлик қилмоқда.

Тимур взвод командирининг ўринбосари сифатида ҳам ўзига ишониб топширилаётган вазифаларни кўнгилдагидек уддалаб жамоадаги офицер ва прапорщикларнинг мақтовларига сазовор бўлаётир. Ҳозирда унинг қўл остидаги жангчилар ўз касбий маҳоратларини собитқадамлик ила ошириш билан бирга улкан зафар чўққиларини забт этиш учун курашмоқдалар.

Катта сержант Т. Бобоқуловни ҳайдовчилик бобида моҳир мутахассислардан бири, десак муболаға бўлмас. Чунончи унинг билим ва тажрибалари хизматини ўтган йил кузги чақирув бўйича бошлаган ёш автомобилчи — жангчиларга жуда асқотмоқда. Тиним билмас кичик командирнинг самарали меҳнатлари туфайли эса аҳил жамоанинг ҳар бир пособни ўзига бириктирилган техниканинг доимо соз ва шай ишлашини таъминламоқда.

Прапорщик Ҳ. ҚОДИРОВ.

ВСЕ ЗАДАЧИ ПО ПЛЕЧУ

РЕПОРТАЖ

Перед началом занятия по вождению боевых машин выдалась свободная минута, и командиры, механики-водители увлеченно обсуждали предстоящее испытание. «... Сегодня только на отлично!» — донес ветер обрывок фразы. Я посмотрел в сторону, откуда прозвучали эти убедительные слова. Облокотившись на броню танка, механики-водители рядовые З. Гафуров и С. Бабанов оживленно вели разговор, то и дело посматривая в сторону тропы танкодрома.

Сдержат ли слово танкисты? С этим вопросом я обратился к начальнику штаба батальона недавнему выпускнику ЧВТКИУ лейтенанту Рустаму Ахмадалиеву.

— Обязательно сдержат, —ничуть не сомневаясь, ответил офицер. — Они хотят взять реванш за прошедшее занятие, на котором получили хорошую оценку, а ведь это лучшие механики-водители подразделения.

Что ж, осталось только ждать результатов заездов, которые, кстати, уже начались. Первыми на трассу вышли офицеры — лейтенанты Вячеслав Золотарев и Владимир Ли, на деле доказавшие, что ЧВТКИУ, выпускниками которого они также являются, — действительно настоящая кузница офицерских кадров. Еще не успела стрелка секундомера отмерить время, отведенное на норматив выполнения упражнения, а управляемые ими танки уже пересекли финишную черту.

— Здорово!— раздались отовсюду возбужденные возгласы. А я посмотрел на рядовых Гафурова и Бабанова. Они не меньше других радовались за своих командиров, но в то же время их лица выражали решимость ни в чем не уступить наставникам.

Наконец пришел и их черед. Крепко сжав рычаги, рядовой Гафуров замер в ожидании команды. А едва она поступила, как многотонное тело боевой машины содрогнулось, и, набирая обороты, танк устремился вперед. Остановка на подъеме, противотанковый ров, другие естественные и искусственные препятствия преодолены безошибочно. Теперь бы увеличить скорость. И вот число оборотов резко возрастает, машина стремительно несется к заветной черте. Есть отличный результат! Также мастерски прошел дистанцию и его товарищ рядовой Бабанов. Более того, скоростной показатель у него еще выше.

Что ж, слово воины-танкисты сдержали. Комментируя их действия, лейтенант Ахмадалиев сказал:

— Мастерство этих солдат растет день ото дня, и залог этому — их стремление в совершенстве познать секреты своей специальности. Верится: к главному экзамену зимнего периода обучения — проверке — они подойдут еще более подготовленными и выдержат его с честью.

Майор К. СЛАВИН.

САЙЁРАМИЗ АДОСИ

ПАРИЖ. Ироқ ҳукумати «Президент объектлари» ҳамда оммавий қирғин қуролларини текширишда БМТ хавфсизлик кенгашининг барча шартларига риоя этиши керак, деб баёнот берди Франция бош вазири Лионел Жоспен.

У агар Боғдод ушбу шартларнинг тўлалигича бажарилишини таъминласа, Ироққа нисбатан қўлланилаётган иқтисодий жазони бекор қилиш ҳақидаги масаланинг кўриб чиқилишига замин яратилажагини таъкидлади.

***

БОҒДОД. «Ироқ ҳукумати АҚШ билан бевосита музокаралар олиб бориш ҳамда Саудия Арабистони ва Қувайт давлатлари билан алоқаларни барқарорлаштиришга тайёр», деб баёнот берди Ироқ бош вазири ўринбосари Тариқ Азиз. У Ироқ ва Саудия Арабистони ўртасида икки томонлама зиддиятлар йўқлигини ва Ироқ барча араб давлатлари билан яхши ва барқарор алоқалар ўрнатишга тайёрлигини таъкидлади.

***

ТОКИО. Япония ҳукумати Озарбойжон, Арманистон ва Грузия қочқинларига 3,22 миллион АҚШ доллари миқдорида шошилинч ёрдам кўрсатишга қарор қилди. Бу Японияннинг мазкур минтақа қочқинларига ёрдам кўрсатиш борасида БМТ чақиригига бўлган жавобидир.

Мазкур ёрдам БМТнинг қочқинлар олий комиссариати ва бошқа халқаро ташкилотлар орқали етказиб берилади.

***

ДАККА. Интерпол 1975 йилда Бангладеш халқ республикаси асосчиси Мужибур Раҳмонни ўлдиришда айбланган тўққиз нафар бангладешлик жиноятчини топиш мақсадида халқаро қидирув эълон қилди.

Бангладеш айтиш пайтда АҚШ, Зимбабве, Канада ва Танланд ҳукумати билан мазкур мамлакатларда яшириниган бангладешлик бир гуруҳ жиноятчиларни тутиб бериш борасида ҳам музокаралар олиб бормоқда. Жиноятчилар мамлакатнинг ҳозирги бош вазири Хасина Вазеднинг отасига суиқасд қилишда айбланмоқда.

***

СЯНГАН. Халқаро валюта жамғармаси (ХВЖ) билан Филиппин ҳукумати ўртасида янги шартнома имзоланди. Шартномага мувофиқ, Филиппин ХВЖдан икки йил давомида 1,6 миллиард АҚШ доллари миқдорида қарз олиш имконига эга бўлди. Ушбу маблағ фақатгина маҳаллий валютанинг барқарорлигини сақлаш учун сарфланиши мумкин, холос.

Мамлакат марказий банки раҳбари Габриэл Синсанинг айтишича, Филиппинда иқтисодий вазият барқарор бўлса-да, пул бирлиги — песони қадрсизланишдан сақлаш учун давлат яна имтиёзли қарз олишга мўҳтож.

***

АБУ-ДАБИ. Ислом конференцияси ташкилоти (ИКТ) бош котиби Озоддин Ларакий БМТ хавфсизлик кенгаши ва жаҳон ҳамжамиятига мурожаат қилиб, 1992 йилдан буён Ливияга қарши қўлланилаётган иқтисодий жазо чораларини бекор қилишга даъват қилди.

Маълумки, 1988 йили 270 нафар йўловчиси бўлган АҚШ самолёти Шотландия устидан учиб ўтаётиб портлаб кетган, оқибатда экипаж аъзолари ва барча йўловчилар ҳалок бўлган эди. АҚШ ва Буюк Британия ҳукуматлари бу ҳалокатнинг содир бўлишида ливиялик икки фуқароси айблаган эди. Шу боис ҳам Ливияга қарши жазо чоралари қўлланиб келади.

Оммавий ахборот воситалари тарқатаётган хабарларга қараганда, Халқаро суд мазкур жиноий ишни қайта кўриб чиқишга тайёр эканини маълум қилди.

***

НАЗРАН. Ингушетияда бўлиб ўтган президент сайловида республиканинг ҳозирги раҳбари Руслан Аушев галабани қўлга киритди. Дастлабки маълумотларга қараганда, Р. Аушевга сайловчиларнинг 66,5 фоизи овоз берган. Унинг асосий рақиби — Россия Федерацияси бош прокуратурасининг халқаро ҳуқуқ бошқармаси бошлиғи И. Костоев атиги 13,3 фоиз овоз тўплаган.

***

ПХЕНЬЯН. Ҳар бир фуқаро кунига 100 граммдан егулик олган тақдирда ҳам Шимолий Кореянинг озиқ-овқат заҳираси икки ҳафтадан сўнг тугайди, БМТнинг Шимолий Кореяда табиий офат асоратларини бартараф этиш қўмитаси бу ҳақда хабар берди.

Маълум бўлишича, жорий йилнинг январь ойида Кореянинг ҳар бир фуқаросига кунига 300 граммдан озиқ-овқат тақсимланган бўлса, бу кўрсаткич февраль ойида 200 граммга тушган.

(ЎзА).

● В ПОМОЩЬ РУКОВОДИТЕЛЯМ ОБЩЕСТВЕННО-ПОЛИТИЧЕСКОЙ ПОДГОТОВКИ

НАША ЗАДАЧА — ЧЕСТНОЕ СЛУЖЕНИЕ РОДИНЕ

«Итоги социально-экономического развития страны за 1997 год и основные приоритеты углубления реформ в 1998 году» — такова главная тема заседания Кабинета Министров Республики Узбекистан, состоявшегося под председательством Президента Ислама Каримова 25 февраля 1998 года. С докладом «Достижение устойчивого прогресса — приоритетная задача» выступил глава нашего государства И. А. Каримов.

Не будет преувеличением сказать, что это заседание Кабинета Министров имеет историческое и большое практическое значение. Глубина анализа, реальность достигнутых успехов во всех сферах нашей общественно-политической и социально-экономической жизни, четкое видение перспективы, умение видеть недостатки и пути их устранения — все это вселяет твердую уверенность, что и в 1998 году страна будет наращивать темпы своего поступательного движения вперед по пути реализации социально-экономических реформ, по пути обновления и прогресса.

Учитывая большое общественно-политическое значение темы, целесообразно привлечь к ее проведению наиболее подготовленных офицеров из числа руководящего состава частей и подразделений, местных органов власти, общественных организаций, лучшие пропагандистские силы. На изучение темы в системе общественно-политической подготовки Управление по работе с личным составом Министерства обороны рекомендует отвести в марте с. г.

— с солдатами и сержантами — 4 часа;

— с прапорщиками и сверхсрочнослужащими — 4 часа;

— с офицерами — 3 часа;

— с рабочими и служащими — 2 часа.

Учебные вопросы:

1. Итоги социально-экономического развития страны за 1997 год.

2. Приоритетные направления по углублению экономических реформ в 1998 году.

В кратком вступлении следует подчеркнуть, что заседание Кабинета Министров, состоявшееся 25 февраля, с новой силой показало, что **узбекская модель перехода к рынку является наиболее оптимальной и в полной мере отвечает интересам народа.** Что руководством Республики Узбекистан за последние годы выработан принципиально **новый подход к формированию целей и приоритетных направлений углубления экономических реформ,** предполагающий глубокий анализ достигнутого, постоянный контроль за ходом выполнения принятых решений, вскрытие недостатков и причин их появления, введение корректив на будущее. Это одна из важнейших традиций руководства страны, обеспечивающая поступательное движение нашей экономики.

Подведение итогов дает возможность объективно оценить реальное положение дел в стране, в экономике, ее позитивные тенденции, понять, насколько глубоко мы вошли в рыночные структуры, что является тормозом на современном этапе. **«При подведении итогов проделанной нами работы, — подчеркнул Президент, — мы не должны заниматься показухой, самообманом и самообольщением».** Именно с этих позиций и следует рассматривать итоги 1997 года.

Каковы эти итоги?

Если дать обобщающую характеристику успехов за прошлый год, то она состоит в следующем: **1997 год стал последовательным этапом поступательного движения Узбекистана по пути углубления политических, экономических и социальных реформ, духовного обновления нашего общества. Годом плодотворного сотрудничества и роста международного авторитета, реализации ряда важных инициатив Узбекистана по стабилизации социально-политической обстановки в регионе и на международной арене.**

Поставленные на год задачи в основном выполнены. «Прежде всего решена главная задача, — подчеркнул Президент И. А. Каримов, — закреплены достигнутые за предшествующие годы позитивные сдвиги в макроэкономической стабилизации, создана устойчивая база для экономического роста».

Отметим один очень важный показатель. **Валовой внутренний продукт возрос за год на 5,2 процента.** При этом **впервые объем производства валового внутреннего продукта опережал в динамике рост численности населения,** что позволило на 3,2 процента увеличить его объем в расчете на душу населения.

Будущее, как известно, рождается сегодня. И если подходить к проблеме именно с этой точки зрения, то, как явствует из доклада, в 1997 году нам удалось сделать очень многое. **Узбекистан — единственная страна на постсоветском пространстве, где объем производства промышленной продукции в 1997 году превышал стартовый уровень 1990 года на 12,7 процента.** В истекшем году по сравнению с 1996 годом **прирост промышленной продукции составил 6,5 процента, сельского хозяйства — 5,8, в строительстве — 2,6, торговле — 12,7 и в сфере платных услуг населению — 21,3 процента.** Увеличились производство хлопка-сырца, пшеницы, объем добычи нефти, газового конденсата, природного газа, производство горюче-смазочных материалов, электроэнергии, угля, драгоценных металлов и другой стратегической продукции. Получили дальнейшее развитие прогрессивные, наукоемкие производства — автомобилестроение, сельскохозяйственное машиностроение, электротехническая промышленность, машиностроение и металлообработка, а также отрасли легкой и пищевой промышленности. **Производство товаров народного потребления выросло на 11,2 процента.**

1997 год, как известно, был объявлен **Годом интересов человека.** Что сделано в прошлом году?

— Из госбюджета на социально-культурные мероприятия было выделено около **123 млрд. сумов,** или почти 40 процентов всех бюджетных расходов, в том числе на осуществление мер по социальной защите населения — **30 млрд. сумов.** На строительство объектов здравоохранения, газификации, водоснабжения и других объектов социальной сферы — **34 млрд. сумов.**

Это позволило, ввести в течение года в действие 6,7 млн. кв. метров жилья, в том числе 5,4 млн. кв. метров в сельской местности. Построено школ на 64 тыс. ученических мест, больниц на 1,5 тыс. коек, поликлиник на 11,7 тыс. посещений в смену. Сдано в эксплуатацию 4,9 тыс. километров газовых сетей и почти 1,8 тыс. километров водопроводных сетей. В селах введено в действие 159 сельских врачебных пунктов. За счет кредита Комиссии Европейского сообщества приобретено медикаментов и медицинского оборудования на **5,3 млрд. сумов.** Освоено производство 30 новых лекарственных препаратов.

Завершено строительство спортивно-оздоровительного комплекса **«Чорсу»** в Ташкенте, крытого теннисного корта **«Юнусабад»,** ряда других спортивных и оздоровительных учреждений. Построена первая очередь нового зоопарка в Ташкенте.

На выплату пособий семьям с детьми в возрасте до 16 лет было направлено 9,6 млрд. сумов.

Впервые организовано обеспечение первоклассников комплектами ученических принадлежностей, а школьников начальных классов из малообеспеченных семей — комплектами зимней одежды. Осуществлены меры по улучшению условий жизни и оплаты труда учителей, преподавателей высших учебных заведений. Были претворены в жизнь и другие мероприятия, предусмотренные Программой мер по обеспечению Года интересов человека. Не обошлось и без недостатков, главный из которых — факты порой формального, казенного, бездушного подхода к запросам людей.

Одним из важных итогов прошедшего года явилась **активизация инвестиционной деятельности.** За счет всех источников финансирования в прошлом году освоено более **270 млрд. сумов** капитальных вложений — **на 17** процентов больше, чем в 1996 году. При этом 63 процента всех инвестиций было освоено в производственных секторах экономики. Особое внимание было уделено привлечению иностранных инвестиций. В 1997 году **освоено иностранных инвестиций в объеме 1,1 млрд. долларов США, в 1,3 раза больше, чем в 1996 году.** Главное назначение инвестиций — модернизация и техническое перевооружение предприятий на основе новой техники и технологии, строительство новых объектов экономики. В 1997 году введены в действие компрессорная станция на Кокдумалакском месторождении мощностью 2,5 млрд. куб. метров газа в год, Бухарский нефтеперерабатывающий завод, спиртовые производства в ПО «Коканд» и на Янгиюльском биохимическом заводе, прядильная фабрика в Ташлакском районе Ферганской области, завершено строительство завода химволокна в Фергане, сдана первая очередь Кызылкумского фосфоритного комбината. Введен в строй действующих ряд объектов легкой, пищевой промышленности и других отраслей.

Возросли объемы капитальных вложений **в развитие транспорта и связи,** куда было **вложено более 54 млрд. сумов.** Ведутся работы по строительству и реконструкции существующих участков железной дороги Навои — Учкудук — Султануздаг — Нукус, строительству железнодорожной линии Гузар — Байсун — Кумкурган, реконструируется автомобильная дорога Ташкент — Андижан — Ош — Кашгар и другие.

В 1997 году расширился экспортный потенциал республики, активизировалась её деятельность в международных организациях — в комиссиях ООН, комиссии Европейского союза, дальнейшее развитие получили отношения с Международным валютным фондом, Европейским банком реконструкции и развития, Всемирным банком. Развиваются двусторонние связи со многими государствами. **Внешнеторговый оборот в 1997 году составил около 9 млрд. долларов США. Экспорт осуществлялся в 78 стран мира.** При этом наряду с традиционными видами экспорта — хлопком, цветными металлами — Узбекистан все больше увеличивает экспорт готовой продукции — пряжу, бензин, автомобили и другие виды.

Изменилась и структура импорта. 74 процента от общего объема импорта составляют оборудование и товары производственно-технического назначения. Вследствие решения многих задач импорт мукомольного производства, сахара, кондитерских изделий сократился в 2 раза, муки — в 5 раз, алкогольных и безалкогольных напитков — в 17 раз, минерального топлива, нефти — в 2,5 раза, одежды — в 7 раз, обуви — в 4 раза.

В то же время экспортные возможности наших предприятий еще не в полной мере отвечают требованиям времени. Причины этого в следующем:

— на многих предприятиях — устаревшие технологии;

— недостаточное знание рынка, слабая работа маркетинговых служб;

— сохраняющаяся монополия на производство отдельных видов продукции;

— отсутствие международно-признанных сертификатов на экспортную продукцию.

В 1997 году продолжалась работа по укреплению и дальнейшему развитию внутреннего валютного рынка.

Как видим, сделано в 1997 году немало. В то же время, критически оценивая достигнутое, нельзя не отметить ряд недостатков, которые тормозят наше успешное движение вперед. Главными из этих недостатков являются:

1. Сложное финансовое положение многих предприятий. Прошедший год 302 предприятия закончили с общей суммой убытка 3,8 млрд. сумов. В сельском хозяйстве с убытком закончили год 662 предприятия, из них в 104-х была проведена санация. Из оставшихся только 300 в состоянии покрыть кредиторскую задолженность полученным урожаем и имуществом, остальные — потенциальные банкроты.

2. До сих пор не решена проблема дебиторской и кредиторской задолженности, которая по состоянию на 1 января 1998 года составила соответственно 50,2 млрд. сумов и 80,3 млрд. сумов.

3. По-прежнему неблагополучно обстоят дела с договорной дисциплиной, с ответственностью сторон по заключенным договорам. В результате непродуманных и несогласованных договоров растут масштабы нереализованной продукции. На 1 января ее насчитывалось на 21,3 млрд. сумов. Из них на 5,4 млрд. сумов — сверхнормативная.

Созданная комиссия по инвентаризации бесперспективных предприятий нередко не доводит начатое дело до конца. Должным образом обязан заработать и институт банкротства.

4. Мы все еще не сумели сформировать подлинных собственников. Приватизация в ряде случаев осуществлена формально. Акционеры не вовлечены в процесс модернизации предприятий, в его деятельность. Не создан механизм, который бы заинтересовал предприятия размещать акции на свободном рынке, в том числе и за счет привлечения иностранных инвесторов.

Устранение этих недостатков будет способствовать повышению эффективности проводимых реформ, более успешному продвижению страны по пути обновления и прогресса.

Исходя из итогов социально-экономического развития прошлого года, в **докладе Президента страны четко определены важнейшие приоритеты 1998 года, имеющие принципиальное значение.** Каковы эти приоритеты?

Первый и главный приоритет текущего года — закрепление тенденций устойчивого экономического развития, дальнейшее укрепление макроэкономической и финансовой стабильности, укрепление платежной дисциплины, резкое сокращение уровня инфляции.

Второй. 1998 год объявлен Годом семьи. Разработана и принята специальная Государственная программа на 1998 год по обеспечению реализации интересов семьи, которая включает в себя широкий комплекс мер по совершенствованию правовых основ семейных отношений, защите интересов семьи, охране здоровья, повышению уровня образования, занятости и уровня доходов населения, совершенствованию духовно-нравственных основ и культурных интересов семьи. Важно обеспечить безусловное выполнение этих мер всеми ответственными государственными и общественными организациями, органами власти на местах. Кабинету Министров необходимо взять ход выполнения программы под особый контроль.

Третий. Углубление экономических реформ в сельском хозяйстве. Сегодня, пожалуй, каждый понимает, что, не решив проблем реформирования сельского хозяйства, нельзя рассчитывать на успех реформ в целом. Самое главное, с чего надо начинать, — это изменить менталитет тех, кто трудится на земле. Каждый работник сельскохозяйственного кооператива, каждый фермер, каждый дехканин должен почувствовать себя хозяином той земли, на которой он трудится. Только тогда он будет чувствовать ответственность за состояние земли, ее плодородие, за качество обработки земли и сохранность произведенной продукции, одним словом, за конечный результат.

10-я сессия Олий Мажлиса всесторонне обсудила этот вопрос. Опубликованы проекты новых нормативных документов: Земельного кодекса, Законов «О сельскохозяйственном кооперативе», «О фермерском хозяйстве», «О дехканском хозяйстве». Принятие их поможет проведению реформ в сельском хозяйстве, укрепит новые формы хозяйствования и собственности, отвечающие интересам дехкан. **Имущественный пай** — новая форма собственности в сельскохозяйственном кооперативе — должен возродить у дехканина менталитет собственника. **А семейный подряд,** внедряемый на селе, должен обеспечить прямую заинтересованность тружеников в получении оплаты своего труда в соответствии с количественными и качественными результатами. Важная задача — укрепление фермерских и дехканских хозяйств.

Четвертый приоритет — развитие малого и среднего бизнеса. Опыт показывает: нет ни одной страны в мире, которая смогла бы добиться заметных темпов экономического роста, снижения уровня безработицы и повышения доходов населения без развития малого и среднего бизнеса. Мы тоже говорим об этом давно. Но малые предприятия испытывают серьезные трудности в доступе ко многим видам материально-технических и сырьевых ресурсов. Коммерческие банки не занимаются долгосрочным кредитованием малого бизнеса. Слабо идет освоение иностранных кредитных линий. Из 350 млн. долларов, выделенных на эти цели, освоено только 1,5 млн. долларов США. Должны заработать на полную мощность правительственная комиссия по поддержке среднего и малого бизнеса, а также Палата товаропроизводителей и предпринимателей, деятельность которой, как заметил Президент И. А. Каримов, пока не заметна.

Пятый приоритет. Вопросы расширения экспорта и укрепления валютного и платежного баланса. На заседании еще раз было подчеркнуто, что ни одно предприятие не имеет права считать свою работу удовлетворительной, если оно не обеспечило за счет экспорта своей продукции валютные поступления.

Шестой — обеспечение реализации Национальной программы по подготовке кадров. Проблема эта сложная, за один год ее не решить. В 1998 году мы должны запустить маховик прежде всего в части реформирования среднего, общего и специального образования, сосредоточить внимание **на деятельности учебных заведений нового типа — академических лицеев и профессиональных колледжей.**

Седьмой приоритет — развитие фондового рынка. То есть необходимо разработать конкретные положения и механизмы расширения привлечения свободных денежных средств, в том числе иностранных инвестиций, через фондовый рынок. Необходимо сформировать полноценные фондовые рынки как по первичному, так и по вторичному рынку обращения ценных бумаг.

На заседании Кабинета Министров рассматривалась еще одна важная проблема — **коррупция,** которая, как подчеркнул Президент, в отдельных случаях приняла экстремальный характер. При этом все большую опасность приобретают преступления, совершаемые в экономической сфере.

Только за 1996 — 1997 гг. выявлено около 9 тысяч такого рода преступлений, в совершении которых замешаны и ответственные работники. К уголовной ответственности за взяточничество, злоупотребление должностными полномочиями и хищения в особо крупных размерах привлечены 13 руководящих работников хокимиятов. Особую тревогу вызывает увеличение числа правонарушений, совершаемых, как правило, организованными, коррумпированными группами в банковско-финансовой сфере, в процессе приватизации госимущества, обращения ценных бумаг и других сферах.

Борьбе с коррупцией мы должны уделить особое внимание, так как она является прямой дискредитацией сущности и содержания проводимых реформ. Следует принять жесткие меры по укреплению правопорядка и соблюдению законов. Особенно недопустимы стяжательство, взяточничество, преступно-халатное отношение к делу среди работников правоохранительных органов, которые призваны стоять на страже интересов народа и иметь «чистые руки». Между тем за 1996 — 1997 гг. в правоохранительных органах изобличены и понесли справедливое наказание за взяточничество 191 человек, за злоупотребление служебным положением — 257. К уголовной ответственности привлечены и осуждены 26 работников судебных органов, 13 работников прокуратуры. Работниками таможенных органов совершено 76 преступлений.

«С этой высокой трибуны, — сказал Президент, — я хотел бы предупредить работников этой сферы, что с них особый спрос, они несут особую ответственность. И меры наказания по отношению к ним будут самые суровые».

Как видим, в 1998 году нам предстоит решать сложные и ответственные задачи, выполнение которых позволит республике выйти на новые, более высокие рубежи в своем поступательном продвижении вперед по пути социально-экономических преобразований.

Доклад Президента И. А. Каримова широко комментируется средствами массовой информации в стране и за ее пределами. Его основные положения и идеи с огромным воодушевлением восприняты народом Узбекистана, воинами Вооруженных Сил как свое, кровное дело. Положения доклада Президента страны — Верховного Главнокомандующего — недвусмысленно говорят **о необходимости переноса всей организаторской и воспитательной работы непосредственно в воинские коллективы, туда, где куется боевая готовность, закладывается прочный фундамент крепкой воинской дисциплины и строгого уставного порядка.** В зрелых воинских коллективах нет места таким позорным явлениям, как высокомерие, стремление переложить свои обязанности на плечи других, ущемление чести и достоинства младшего по званию или призыву, нарушение требований общевоинских уставов.

Итоги социально-экономического развития страны за 1997 год и намеченные перспективы вызывают у воинов чувство национальной гордости, любви к своей независимой Родине и ее трудолюбивому народу. Долг каждого военнослужащего — глубоко осознать, что сегодня нужно служить с еще большей отдачей сил и энергии, добиваться высококачественных показателей в боевой учебе, воинской службе и дисциплине, проявлять инициативу и дружной, согласованной работой воинского коллектива добиваться повышения боевой готовности, безусловного выполнения стоящих задач. Главное — добиться, чтобы каждый на своем месте служил Родине, народу и Президенту честно, добросовестно, с полной отдачей.

Управление по работе с личным составом Министерства обороны Республики Узбекистан.

УРОК ВОСПИТАТЕЛЬНОЙ РАБОТЫ

ПОЛУЧИЛИ В ХОДЕ УЧЕБНО-МЕТОДИЧЕСКИХ СБОРОВ ЗАМЕСТИТЕЛИ КОМАНДИРОВ ПОДРАЗДЕЛЕНИЙ ПО РАБОТЕ С ЛИЧНЫМ СОСТАВОМ ТЕРМЕЗСКОГО ГАРНИЗОНА.

Прошедшие в Термезском гарнизонном Доме офицеров сборы были организованы и проведены с помощью и при непосредственном участии офицеров Управления по работе с личным составом Министерства обороны Республики Узбекистан. В ходе мероприятия заместители командиров рот, батарей, батальонов и дивизионов по работе с личным составом, другие офицеры-воспитатели получили возможность изучить требования руководящих документов, обменяться опытом в организации воспитательной работы, ознакомиться с методикой ее проведения в подразделениях, а также с состоянием воинской дисциплины в гарнизоне.

Тон проводимым на сборах занятиям задал доклад заместителя Министра обороны по воспитательной работе генерал-майора Ф. Усманова «Задачи заместителей командиров батальонов, рот (батарей) по организации воспитательной работы, укреплению воинской дисциплины, качественному решению задач боевой подготовки в свете постановления Кабинета Министров Республики Узбекистан № 445 от 23 сентября 1992 года, приказов и директив Министра обороны Республики Узбекистан».

До офицеров-воспитателей были доведены требования Указа Президента Республики Узбекистан И. Каримова от 23 февраля 1998 года «О мерах, направленных на укрепление дисциплины в воинских частях Республики Узбекистан».

В ходе сборов особое внимание было обращено на ознакомление офицеров-воспитателей с последними достижениями науки в области военной педагогики и психологии, теоретических основ работы по укреплению морально-психологического климата в подразделении. Заместители командиров по работе с личным составом с помощью опытного специалиста служащего Вооруженных Сил А. Мирсултанова ознакомились с методикой проведения анкетирования и тестирования личного состава, изучения индивидуальных особенностей военнослужащих.

Практическое использование изученной методики позволяет не только определить особенности характера, нервно-психологическую устойчивость каждого подчиненного, но и с высокой степенью надежности выявлять «группу риска» в подразделении.

Большое внимание было уделено методике практического проведения различных воспитательных мероприятий. Так, на базе подразделений, где служат офицеры Р. Арсланов, В. Яциков, Ш. Пардаев, были организованы показные методические занятия по общественно-политической подготовке, проведению дней правовых знаний, вечеров вопросов и ответов, подведению итогов боевой учебы и воинской дисциплины в подразделении.

Участники сборов непосредственно в передовых подразделениях ознакомились с оформлением комнат общественно-политической информации, стенной печати, материально-технической базой воспитательной работы.

Важной составной частью сборов стал обмен опытом офицеров-воспитателей по наиболее актуальным вопросам работы с подчиненными. Среди наиболее интересных были выступления заместителя командира мотострелковой роты по работе с личным составом лейтенанта Б. Каххорова, заместителя командира батальона по работе с личным составом капитана А. Нарзиева, заместителя командира части по работе с личным составом подполковника Р. Арсланова.

Подводя итоги учебно-методических сборов, заместитель Министра обороны по воспитательной работе генерал-майор Ф. Усманов отметил, что среди сидящих в зале не было людей равнодушных. Атмосфера, царившая на каждом занятии, свидетельствует об огромной заинтересованности каждого офицера-воспитателя в повышении своего профессионального мастерства, в дальнейшем повышении качества воспитательной работы в подразделениях.

Заместитель Министра обороны подчеркнул, что в гарнизоне необходимо, не ослабляя работу с военнослужащими срочной службы, больше внимания уделять воспитанию офицеров, прапорщиков, сержантов. Знания и навыки, полученные в ходе сборов, должны стать инструментом работы всех, кто имеет подчиненных.

Сборы стали хорошей школой воспитательной работы. Каждый из участников вынес для себя что-то новое, интересное, обогатил свой арсенал воспитательной работы новыми наработками из опыта других подразделений. Благодаря непосредственному участию в них офицеров Управления по работе с личным составом Министерства обороны они получили возможность из первых рук почерпнуть все то новое, передовое, что наработано в других гарнизонах.

— Такие сборы должны проходить регулярно и стать важной частью повышения методического мастерства заместителей командиров по работе с личным составом подразделений, — таково было единодушное мнение всех, кто принимал в них участие.

Подполковник В. КАЛОШИН,
начальник отдела воинской службы и воспитательной работы редакции газеты «Ватанпарвар».

Военно-политические новости

«Т-3»ЛАР ТАКОМИЛЛАШТИРИЛАДИ

АҚШ ҳарбий ҳаво кучлари (ҲҲК) раҳбарияти Буюк Британиянинг «Слингсби авиэйшн» компаниясидан сотиб олган «Т-3» ўқув самолётлари конструкциясига ўзгартиш киритишга қарор қилди. Ушбу самолётларда 2,5 йил мобайнида ўтказилган ўқув машқларида ҲҲК академияси инструктор ва курсантларидан 6 киши ҳалок бўлган.

Қўшма Штатларда ҲҲК расмий вакили подполковник Алвина Митчеллнинг маълум қилишича, «Т-3»лар двигателларида тўхтаб қолиш ҳоллари бўлган. Мутахассислар бу камчиликнинг сабабини ёнилги етказиб бериш системасида, деб билишмоқда ва уни такомиллаштириш зарурлигини айтишяпти.

НАСТРОЕНИЯ МЕНЯЮТСЯ

Поддержка идеи вступления Чехии в НАТО среди граждан республики неуклонно падает. С планами властей по интеграции страны в военно-политические структуры Запада согласны сейчас лишь 42,8 процента чехов, что на 0,2 процента меньше, чем в ноябре прошлого года. При этом главным их аргументом «против» являются опасения увеличения налогового бремени в связи с ожидаемыми значительными расходами на реализацию процесса присоединения к Североатлантическому альянсу, подчеркивается в распространенных в Праге итогах опроса населения, проведенного чешским независимым социологическим агентством «Фактум».

«ХЕЦ» ҚУРИЛИШИ КЕЧИКТИРИЛДИ

Исроил «Авода» партиясидан сайланган депутат Эфраим Снэ техник ва молиявий сабабларга кўра, ракеталардан мудофаа «Хец» комплекси қурилишининг қариб бир йилга кечиктирилганлигини маълум қилди.

Унинг айтишича, бунинг асосий сабаби — мазкур комплексни қуриш ишлари олиб борилаётган заводда 1997 йил апрелда рўй берган ёнғин. Шунингдек, молия вазирлигининг ёнғин туфайли яроксиз ҳолга келган асбоб-ускуна ва материаллар талафотини қоплаш учун лозим бўладиган 30 млн. долларга яқин маблағни ажратишга монеълик қилаётганидир.

СИСТЕМА УПРАВЛЕНИЯ — АМЕРИКАНСКАЯ

Командование военно-морских сил Тайваня решило установить на своих одиннадцати патрульных кораблях американскую систему управления огнем. Новая система, считают эксперты, позволит патрульным судам более эффективно пресекать незаконное вторжение в территориальные воды острова неприятельских судов. Новые патрульные суда должны войти в строй действующих кораблей к маю 2000 года. На них, кроме обычных пушек, будут установлены также ракеты «корабль—корабль» типа «Сюнфэн-1» тайваньского производства.

ВЕНГРИЯ «МИСТРАЛЬ»ЛАР ОЛАДИ

Венгрия армияси учун Франциядан ҳаво ҳужумидан мудофаа ракеталари сотиб олишни ҳақида маълумот берди. Венгрия мудофаа вазири Дьердь Келети, Франция қуроллар кучлари штаби бошлиғи Жан-Филипп Дуэ билан бўлиб ўтган музокаралардан кейин француз ракеталарининг харид қилиниши икки томонлама ҳарбий ҳамкорлиги муҳим жиҳатларидан бири эканлигини таъкидлади. Венгрия ҳарбий идорасининг раҳбари.

Бултур тузилган 100 млн. доллар ҳажмидаги шартномага мувофиқ Будапешт 1999 йилгача 200 та «Мистраль» русумидаги ракета олиши керак. Франциянинг «Матра Дайнемикс» фирмаси шулардан 60 тасини жорий йилнинг биринчи кварталида Венгрия армиясига етказиб беради.

По материалам печати.

МЕСТО СЛУЖБЫ - ВНУТРЕННИЕ ВОЙСКА

Славный боевой путь

В 1996 году в деятельности Управления внутренних войск много внимания уделяется подготовке национальных кадров. Для этого проводится работа по подбору и расстановке офицерского состава, прапорщиков и сверхсрочнослужащих, отбору наиболее подготовленных кандидатов на командные должности из числа офицеров запаса, в том числе выпускников высших учебных заведений и призыва их на военную службу во внутренние войска.

(Окончание. Начало в предыдущих номерах.)

С целью закрепления офицерских кадров серьезное внимание уделяется работе с молодыми офицерами, для них создаются необходимые социально-бытовые условия, возможность для совершенствования профессионального мастерства и служебного роста.

Проводится активная работа среди солдат и сержантов по пропаганде офицерской профессии, осуществляется отбор наиболее достойных из них для подготовки прапорщиков, поступления в Ташкентское высшее военно-техническое училище МВД Республики Узбекистан, а также кандидатов из числа прапорщиков и сверхсрочнослужащих для подготовки офицеров экстерном.

К пятой годовщине независимости Республики Узбекистан многие части и подразделения пришли с отличными и хорошими результатами. Ряд военнослужащих отмечен высокими наградами. В том числе орденом «Шон-шараф» II степени — полковник В. Мамо, подполковник Б. Бафоев, майор С. Нигматуллин, медалью «Жасорат» — подполковник М. Фазылов, старший прапорщик Р. Чавбоев, медалью «Шухрат» — старший прапорщик Б. Каримов.

Важным и волнующим событием в жизни многих частей Управления внутренних войск стало вручение им в 1996 году Боевого Знамени. От имени Президента Республики Узбекистан И. А. Каримова вручение производил министр внутренних дел генерал-полковник внутренней службы З. А. Алматов. На торжественных церемониях по этому случаю военнослужащие частей поклялись беречь Боевое Знамя, как зеницу ока и с честью продолжать славные боевые традиции, заложенные старшим поколением.

Во многих военных городках были установлены бюсты Сахибкирана Амира Темура. Воины с интересом изучили историческое прошлое народа, жизнь и деятельность государственных деятелей и знаменитых мыслителей, поэтов и зодчих.

В 1996 году впервые в войсках личный состав части, где командиром полковник В. Мамо, выступил инициатором соревнования под девизом «Год 660-летия Амира Темура — год образцовой боевой учебы и дисциплины. Будем достойны наших великих предков!» По итогам года военнослужащие с честью выполнили взятые обязательства и добились звания отличной части.

Этот пример оказал положительное влияние на все части и подразделения, породил у личного состава войск большое желание бороться за высокие показатели в боевой и общественно-политической подготовке, в дисциплине, в повышении эффективности боевой службы. Итоговые проверки и учения, проведенные в конце 1996 года, показали, что личный состав большинства частей и подразделений умело выполняет внезапно возникающие задачи, уверенно действует в сложной обстановке.

Повысился уровень культурно-просветительской работы. Укреплялась материально-техническая база клубов, которые стали центром нравственного воспитания военнослужащих. Среди лучших — клуб части, где заместителем командира по работе с личным составом подполковник К. Тимиров, начальником клуба — капитан Н. Дустов, начальником библиотеки — рядовой О. Попова.

Важный вклад в дело эстетического и культурного воспитания воинов вносят Ансамбль песни и танцев «Турон юлдузлари» под руководством И. Гуломова, образцово-показательный оркестр войск (дирижер — полковник Г. Терзян).

От поколения к поколению ширится эстафета боевого подвига, отваги и мужества. Немалую роль в этом играют ветераны. По инициативе Совета ветеранов войск (председатель — полковник в отставке С. Булычев) стали традиционными встречи воинов с видными командирами, участниками войны 1941—1945 гг., ветеранами. Делается все возможное, чтобы традиции жили, вошли в привычку, сделались законом жизни военнослужащих частей и подразделений.

С наступлением 1997 года командование Управления внутренних войск обратилось к личному составу с призывом не жалеть сил для дальнейшего повышения боевой готовности, образцового несения службы, качественного выполнения программ боевой и общественно-политической подготовки, укрепления воинской дисциплины.

Эти слова нашли широкий отклик в сердцах воинов. Их ответом был вдохновенный труд на полигонах, стрельбищах и учебных городках, бдительная служба в караулах и на маршрутах патрулирования. За зимний и летний периоды обучения 1997 года личный состав частей и подразделений добился новых рубежей в совершенствовании боевого мастерства, роста боеготовности. Возросло число отличников службы, боевой и общественно-политической подготовки, классных специалистов, спортсменов.

Начальником Управления внутренних войск МВД Республики Узбекистан является генерал-майор Х. Хаджиматов. Его заместители: генерал-майор В. Бухтеев, офицеры Т. Соатов, А. Хакимов, Р. Набиуллин, И. Михайлов.

Выполняя ответственные государственные задачи, воины внутренних войск прикладывают все силы для дальнейшего совершенствования служебно-боевой деятельности и надежно стоят на страже правопорядка.

Славный боевой путь внутренних войск Министерства внутренних дел Республики Узбекистан продолжается. Новое поколение воинов-узбекистанцев достойно продолжает лучшие боевые традиции отцов и дедов, своих великих предков.

Старший лейтенант Ш. КАРИМБАЕВ.

ҚУВОНЧЛАРИ БИСЁР

Бундан бир неча ой муқаддам оддий аскар Фарҳод Ашуров хизматга чақириб, ҳарбий Қасамёд қабул қилган эди. Ўша куни унинг волидаи муҳтарамаси Санда опа ўғлини эгнига ярашибгина турган бежирим милиционерлик либосида кўриб беҳад қувонганди. Кечагина мактабни битириб, синфдош дўстлари билан касб-ҳунар ўрганиш мақсадида билим юртига қатнаб юрган фарзандининг бугун эл-юрт осойиши учун ўз йигитлик бурчини ўташга чоғланганидан қалби чексиз ифтихорга тўлиб, бамисоли боши кўкларга етган эди.

Мана шунга ҳам уч ой тўлибди. Ҳа, вақт дарё суви каби ўтиб кетмоқда. Лекин оддий аскар Ф. Ашуров ортда қолган шу қисқа давр мобайнида бу соҳанинг ўзига хос сир-синоатларини пухта ўзлаштириб, ўқиб олишга муваффақ бўлди. Сафда шаҳдам қадам ташлаб юриш, командирларига ҳарбийча мурожаат қилиш бобида етакчи посбонлардан кўп нарсаларни ўрганди. Хизматдан бўш вақтларида ҳам ўз устида ишлади.

Оддий аскар Фарҳод Ашуров патруль-пост хизматини талаб даражасида ўташ учун посбон тартиблари, талабчан, жисмонан чиниққан ва кучли бўлиши кераклигини яхши англаб етди. Шу боис у маҳоратли устоз-командирларидан муваффақиятлар қозонишнинг нозик жиҳатларини ҳам спичковлик ила ўрганишга аҳд қилди. Айниқса, у қўл жанги сирларини бинойидек машқ қила бошлади.

Жанговар қуроллардан нишонга отишда Фарҳод сафдош дўстларига нисбатан анча юқори кўрсаткичларга эришди. Автомобилларни бошқариш хусусида ҳам қувонарли натижаларни қўлга киритди.

—Оддий аскар Фарҳод Ашуров бўлинмамиздаги аълочи жангчилардан ибрат олиб, хизматда улкан ютуқларни қўлга киритиш ниятида фидокорона курашмоқда, — дейди бўлинма командири сержант З. Мамутов. — Жумладан у умумҳарбий Низомлар талабларини бажаришда барчага намуна кўрсатмоқда.

Фарҳод мавжуд камчилик ва нуқсонларни вақтида бартараф этиш сингари вазифаларни маромига етказиб бажарганлиги учун бир неча бор командирларимизнинг мактовига сазовор бўлди. Ҳозирда у жамоамиз аъзолари қаторида Наврўз байрамини муносиб кутиб олишга тараддуд кўраётир. Унинг аъло хизматлари қутлуғ тўйга аталган тўёна бўлишига ишончим комил.

...Ана, оддий аскар Фарҳод Ашуров қўлида мактуб билан почта қутиси томон бормоқда. Ҳойнаҳой у жиргаргўшасининг эсон-омон хизмат қилаётганлиги ҳақидаги икки энлик ҳатини ёзиб, кутаётган меҳрибон онасига ўзининг дил изҳорлари битилган навбатдаги саломномасини жўнатмоқда. Балки, у куни кеча ўтказилган машғулотда яхши қатнашганлиги учун командирларидан ташаккурнома эшитганини айтиб, онасини хурсанд қилмоқчидир.

Энг асосийси, ёш жангчи оддий аскар Ф. Ашуров ўз хизматидан мамнун. У она-Ватан олдидаги йигитлик бурчини шараф билан муносиб оқламоқда.

Прапорщик Х. ҚОДИРОВ.

Алоқачилар анъаналарига таяниб

Бизнинг қисмимиз шахсий таркиби патруль-пост хизмати билан шуғулланади. Бундай хизмат турини эса алоқа тизимисиз тасаввур этиб бўлмайди. Шу боис қисмимизда алоқачиликка катта эътибор қаратилади.

Ушбу масъулиятли вазифани қисмдаги алоқачилар бўлинмаси талаб даражасида уддалаб, қўмондонликнинг олқишларига сазовор бўлиб келаётир. Чунончи, мазкур жамоада бу соҳанинг етук мутахассислари бўлмиш алоқачи жангчилар ўз йигитлик бурчларини сидқидилдан ўтамоқдалар. Кундаликда берилаётган топшириқларни кўнгилдагидек бажариб алоқа воситаларининг соз ва бенуқсон ишлашини таъмин этмоқдалар.

Алоқачилар бўлинмасида ҳарбий хизматчиларнинг яшаш ва хизмат шароитларини юксак даражада ташкил этилган. Ижтимоий-сиёсий ахборот ва алоқачиликка тааллуқли ўқув хоналари Низом талабларига мос равишда жиҳозланган. Посбонлар учун телевизор, радио, магнитофон каби аппаратуралар келтирилган. Миллий мусиқа асбоблари ҳам уларнинг ихтиёрида. Шинамгина кутубхонадан эса адабий-бадиий китоблардан ташқари республикамизда чоп этилаётган газета ва журналлар ҳам ўрин олган.

Оддий аскарлар — А. Асроров ва С. Касаткинлар бўлинмада энг билимдон алоқачилар сифатида ҳурмат-эътибор қозонишган. Улар мавжуд замонавий алоқа воситаларидан фойдаланишнигина эмас, балки уларни созлаш йўл-йўриқларини ҳам пухта ўрганиб олишган. Ҳозирда улар қисмимиз патруль-пост хизматининг яхши иш юритиши учун бор билим ва имкониятларидан оқилона фойдаланиб, умумютуғига ўзларининг улушларини қўшмоқдалар.

Уларнинг қилган меҳнатлари ўз самарасини берди. Зеро қисм қўмондонлиги А. Асроров, С. Касаткинларни эл-юрт осойиши йўлидаги аъло хизматлари учун муносиб тақдирлади. Уларнинг ота-оналарига ва таълим-тарбия олган мактабларига «Ташаккурнома» жўнатилди.

—1941 — 1945 йиллардаги фашизмга қарши жанггоҳларда алоқачи юртдошларимиз кўрсатган қаҳрамонликлар ҳақида кўп ўқиганман, — дейди оддий аскар Абдураҳмон Асроров. —Биз—ўзбекистонлик алоқачи-жангчилар аввалдан сақланиб қолган анъаналарга таяниб, мустақил юртимиз олдидаги ўз Конституциявий бурчимизни ҳамиша муносиб ўтаймиз.

Катта сержант И. НЕЪМАТОВ.

РАБОТА ПРОДОЛЖАЕТСЯ

Подразделение внутренних войск, которым командует подполковник С. Чарыев, по итогам 1997 учебного года было оценено на хорошо и отлично по всем предметам боевой и служебной подготовки. В этом большой вклад офицеров А. Шарипова, З. Орипова и Б. Ташкулова, прапорщиков И. Кадирова, Н. Колтаева, Ф. Ганиева, Ю. Ахметова и М. Осокина, сержантов сверхсрочной службы М. Шарипова и З. Рузиева.

Хорошо здесь поработали и в период подготовки к новому учебному году — обновили учебно-материальную базу подразделения, подготовили помещения для учебных классов, изготовили наглядные пособия. Много внимания уделяют качественной подготовке и обучению молодого пополнения. Ведь скоро недавним новобранцам предстоит заступать на патрульно-постовую службу по охране общественного порядка вместо уволенных в запас опытных военнослужащих.

Командир считает: у подчиненного ему личного состава есть все возможности показать в новом учебном году еще более высокие результаты. Работа над этим в подразделении уже началась.

Майор Р. КУРБАНОВ.

ПООЩРЕН ЗА БДИТЕЛЬНОСТЬ

Каждый раз, заступая на пост, рядовой И. Азимов слышит на инструктаже от командиров: необходимо быть бдительным при несении службы, не отвлекаться. Воин знает: на контрольно-пропускном пункте объекта служба напряженная, нужно постоянно быть внимательным.

На посту — временное затишье: рабочие находятся в цехах, и скоро закончится рабочая смена. Было около полуночи, когда к КПП подошел неизвестный гражданин. Как обычно, он предъявил пропуск часовому, при этом попросил пропустить его быстрее, ссылаясь на срочную работу. Часовой внимательно посмотрел документ, сличил фото, данные владельца. Только нижняя запись в удостоверении вызвала у часового сомнение — срок действия истек три месяца назад.

Прибывший по вызову часового начальник караула препроводил задержанного к оперативным работникам объекта, которые выяснили причину его попытки проникнуть на данный объект.

После окончания службы, на подведении итогов командир подразделения поощрил рядового И. Азимова за бдительность, проявленную на посту, объявил благодарность перед всем личным составом.

Старший лейтенант К. ШОЕНБЕКОВ.

СТАНУ ОТЛИЧНЫМ ВОИНОМ

Еще со школьной скамьи я мечтал стать солдатом, как и мои старшие братья, которые возвращались домой возмужавшие.

Попал служить в милицейские подразделения внутренних войск. Сначала прошел курс молодого воина на учебном пункте. Здесь нас обучали предметам боевой подготовки, знакомили с воинскими уставами, приобщали к воинской дисциплине. Сейчас с благодарностью вспоминаю первых своих наставников лейтенантов З. Касымова, И. Юлдашева, О. Кадырова, которые очень помогли моему становлению.

Сейчас продолжаю службу в подразделении. Часто заступаю вместе с сослуживцами на маршруты патрулирования. Понятно: это трудная и ответственная задача — охрана общественного порядка. Я стараюсь быть в числе лучших как на службе, так и в боевой учебе. Недавно на общем собрании подразделения мою фамилию назвали в числе лучших. Мне было приятно, и я о своем успехе сразу же написал родителям и братьям.

Рядовой И. НАСЫРОВ.

Бўлима командирлари ҳар бир навбатчилик, суткалик наряд олдидан қўл остидагилар билан ўтадиган тегишли машғулотларнинг рисоладагидек бўлиши, йўл-йўриқ ва кўрсатмаларнинг аниқ, лўнда, барчага тушунарлилиги кўнгилсиз ҳодисаларнинг олдини олишда, тинчлик ва хотиржамликни сақлашда муҳим аҳамият касб этадиган воситалардан бири ҳисобланади.

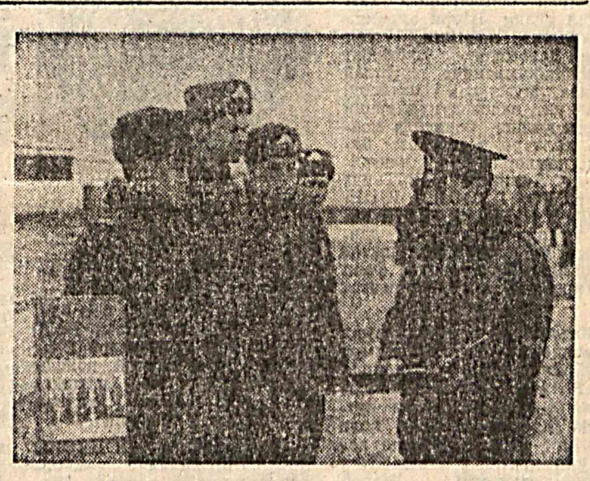

ДЛЯ ЭТОГО МЫ ПРИЗВАНЫ

В этот вечер служба по охране общественного порядка началась, как обычно. Наряды были выставлены по маршрутам патрулирования. На улице стоял мороз, и уже было темно, когда войсковой наряд в составе начальника рядового Эркина Кадыркулова и патрульных рядовых Фазлетдина Абдуллаева и Фархода Саидова нес службу на одной из улиц столицы. Район патрулирования оказался одним из самых оживленных и сложных — здесь остановка, станция метро, чуть дальше базарчик, вдоль которого выстроились красочные магазины.

Войсковой наряд во главе с рядовым Кадыркуловым приближался к остановке, когда к ним подбежали два мальчугана и указали в сторону одного из магазинов, где, по словам ребят, неизвестные пытались отобрать дневную выручку у продавца магазина. Воины поспешили к месту происшествия. Заметив милиционеров, преступники поняли, что им так просто не уйти. В этот момент у одного из нападавших в руке сверкнуло лезвие ножа. Наряд не дрогнул — оценив сложившуюся ситуацию, патрульные решительно вступили в схватку. Применив приемы рукопашного боя, отработанные до автоматизма на инструктивных занятиях и тренировках, обезоружили и связали преступников. Вызвав по радиостанции дежурную машину, доставили задержанных и потерпевшего в ближайшее отделение милиции. Холодное оружие изъято, и по данному факту возбуждено уголовное дело.

С честью и гордостью выполняют свой долг воины-призывники. Будни нелегкой службы порой опасны и трудны.

Из разных городов Узбекистана призваны на срочную службу эти парни — Эркин Кадыркулов из Андижана, Фазлитдин Абдуллаев из Ферганы, а Фарход Саидов из Наманганской области. Для последнего это был первый экзамен в нелегкой, но такой нужной службе.

Старший лейтенант Р. ЗАКИРОВ.

Старший водитель рядовой Икром Турсунов лишь минувшей осенью призван на срочную службу. Однако и за этот небольшой срок сумел достойно проявить себя.

На снимке: старшие лейтенанты А. Базаиян и Р. Байхановов высоко оценивают готовность машины.

Фото Ш. АЛЕКСАНДРОВА.

ХИРУРГ—ЗВУЧИТ ГОРДО

Всех медиков мы по обыкновению называем врачами. Но вот хирурга всегда выделяем особо. Это слово лично я всегда произношу с сердечной теплотой.

Слава о мастерстве Хашима Хакимовича Усманова давно перешагнула границы госпиталя. Вроде бы ничем он особенным и не выделяется. Образование такое же как у всех, невысокого роста, в медицине не первый год. Но именно про таких как он мастеров своего дела говорят — у него золотые руки. А в хирургии это не последнее дело.

За плечами у ведущего хирурга госпиталя не одна сотня операций, более десяти лет работы в этом медицинском учреждении. Накоплен богатый опыт, которым он охотно делится со своими учениками.

К больным, поступившим к нему на операцию он относится очень чутко. Знает, что и слово лечит, обязательно поговорит с больным после операции. Ободрит его добрым словом, надеждой на скорейшее выздоровление.

Работа, по отзывам многих сослуживцев, для Хашима Хакимовича не только служебная обязанность, но и долг медика. Ведь он давал клятву Гиппократа. И остается ей верен и поныне. На работу приходит рано, уходит поздно. Здесь в госпитале его второй дом. Но усилий одного хирурга иногда недостаточно. Здесь нужна помощь коллектива.

Первые помощники у Х. Усманова — это невропатолог М. Назунова, хирург У. Усманов, медсестры О. Чиголаева, Ф. Хакимова. Все они люди долга, выздоравливающие всегда высоко оценивают работу этого дружного медицинского коллектива.

З. ШАКИРОВ, инвалид II группы.

НАЙТИ И ОБЕЗВРЕДИТЬ

Давно ли рядовые К. Охунов и Н. Сулайманов, призванные из Ферганской области начинали службу в одном из подразделений внутренних войск. А сегодня это уже опытные солдаты, умелые специалисты.

На недавних учебно-методических занятиях они демонстрировали для сослуживцев приемы задержания вооруженного преступника. Высокая выучка, показанная в ходе учебного задержания, была отмечена при подведении итогов. Рядовые К. Охунов и Н. Сулайманов были поощрены старшим начальником.

Рядовой К. ЮСУПОВ.

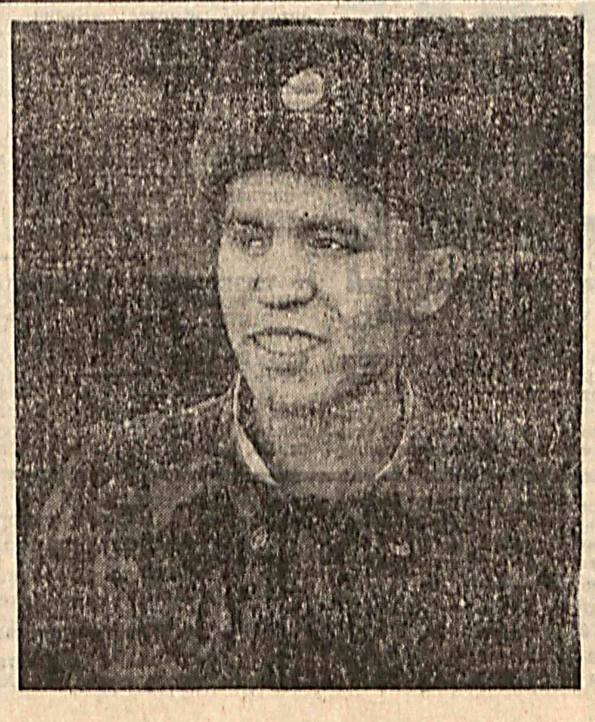

Фарғоналик Дилмурод Маҳсомтошевнинг Ички қўшинлар қисмларининг бирида оддий аскар, ҳайдовчи бўлиб хизматни бошлагашига ҳатто ярим йил ҳам бўлгани йўқ. Аммо у эришаётган ютуқ ва муваффақиятларга кўпроқ хизмат қилиб қўйган сафдошлари ҳам ҳавас билан қарамоқдалар. Автобўлима командири катта лейтенант Раҳматулла Бойхонов ҳам бу аълочи аскарни тез-тез рағбатлантириб туради. Ҳоҳо саф олдида ташаккур эълон қилади, ҳоҳо «баракалла, ука, йигит деган шундай бўлади», деб унинг елкасига қоқиб қўяди.

Ш. АЛЕКСАНДРОВ суратга олган.

● ДИЛ ИЗҲОРИ

ҲАРБИЙЛАРГА ТАСАННО

Ўз йигитлик бурчини ўтаётган ўғлимни кўриш ниятида Ички қўшинларга қарашли қисмга борганимда, ҳайратдан ёқа ушладим. Мамлакатимизда бозор иқтисодиётининг айрим қийинчиликлари мавжуд бир маҳалда ҳарбий жамоалардаги аҳвол ҳам унча яхши бўлмаса керак, деб тасаввур қилардим. Адашган эканман. Зеро, мазкур қисм ҳудудига кирган ҳар қандай кимсанинг бу жойдаги озодалик, саранжом-саришталикни кўргач, дили яшнаб, кўнгли равшан тортиши табиий.

Янги таъмирдан чиқарилган штаб, ошхона, ётоқхона ва бошқа бинолар қисм кўркига кўрк қўшиб турибди. Ҳарбий хизматчиларни она Ватанга чексиз меҳр-муҳаббатли бўлишга, Қасамёдига, ўз муқаддас бурчига садоқат билан хизмат қилишга, давлат ва ҳарбий мулкни асраб-авайлашга чорловчи плакатлар ҳам рисоладагидек ёзиб қўйилган.

Мен аскарлар ётоқхонасини, ижтимоий-сиёсий ахборот хонаси ва ўқув синфларини, ошхонани айланиб чиқдим. Юртимиз ҳимоячилари — фарзандларимиз учун яратилган шарт-шароитларни кўриб, жуда қувондим. Қисм офицерлари ўқлим билан бемалол суҳбатлашишимга имкон бердилар. Уйга қайтишдан олдин эса қисм командирининг шахсий таркиб билан ишлаш бўйича ўринбосари майор Бахтиёр Аъзамов билан учрашдим.

Бафуржа ўтган суҳбатимиз давомида унинг ўз ишининг ҳақиқий билимдони ва моҳир тарбиячи эканлигига иқрор бўлдим. У менга Ички қўшинлар таркибида хизмат қилишнинг мураккаб, аммо шарафли экани хусусида, жамоадаги сержант ва оддий аскарларнинг яшаш ва хизмат шароитларини янада яхшилаш борасида олиб борилаётган эзгу ҳаракатлар ҳақида сўзлаб берди.

Уйимга қайтар эканман, келажаги буюк давлатимиз истиқлолининг ҳимоясида йўлида фидокорона хизмат қилаётган ҳарбийларга тасаннолар айтдим.

Аҳмад ЎСАРОВ, Жиззах шаҳри.

СМОТР ВЫЯВИЛ ТАЛАНТЫ

Успешно проходит в частях внутренних войск смотр-конкурс солдатской песни и военно-оркестровой музыки.

На первом этапе состязались между собой подразделения, расположенные в Каршинском, Бухарском, Навоийском и Ферганском гарнизонах. В репертуаре исполнителей были разные музыкальные жанры по заданной тематике. Замечу, что жюри отдавало предпочтение новым строевым песням и военной музыке, сочиненным самими военнослужащими и посвященным вооруженным защитникам Родины, ее внутренним войскам. Среди них — стихи подполковника А. Уразбаева «Ички кушин аскарлари», майора Б. Азамова «Ички кушин лочини», капитана С. Некрасова «Военная присяга», песня рядового Н. Жураева о солдатах внутренних войск и другие. Надо отметить, что большинство коллективов добросовестно отнеслось к заданию, сумев привлечь к участию военнослужащих всех категорий. Это подразделения, где заместители командиров по работе с личным составом — офицеры А. Уразбаев, А. Тиров, И. Махмудов, Б. Азамов, Т. Халиков и другие.

Вместе с тем, как отметил в своем выступлении на предварительном подведении итогов смотра полковник Т. Соатов, ряд подразделений, где заместителями командиров по работе с личным составом офицеры А. Юлдашев, Ш. Муминов, А. Тайманов, представили наспех подготовленные программы художественной самодеятельности.

Итогом же проводимого смотра станет выявление в войсках самодеятельных поэтов и музыкантов, чьи новые песни будут исполняться в частях и подразделениях войск, призывая воинов к ратным свершениям.

Старший лейтенант Ш. САРСЕНБАЕВ.

ИЧКИ ҚУШИН АСКАРИ

Низомни ҳеч бузмаган,
Тинчлигимиз сақлаган,
Халқ ишончин оқлаган,
Ички қўшин аскари.

Халол қилар хизматни,
Аямас куч-ғайратни,
Эл ишига жўръатли
Ички қўшин аскари.

Халқи кўнглини тўқлар,
Пўлдош ҳарбий йўриқлар.
Истиқлолни қўриқлар,
Ички қўшин аскари.

Подполковник А. УРОЗБОЕВ.

Встречи по вторникам

„Я ПОЛОН СИЛ И ЭНЕРГИИ...“

Мой собеседник — Энвер Джелилович Арифов. Полковник в отставке. Ветеран двух войн. В 1941—1942 гг. был военным комендантом Ташкента.

Э. Д. Арифов — частый гость нашей редакции. Уверен: многие читатели знают о нем по многочисленным публикациям.

Наша встреча с этим замечательным человеком прошла накануне его юбилея — 5 марта ему исполняется 80 лет.

— Энвер Джелилович, прежде всего поздравляю с этой знаменательной датой. Но глядя на вас, никогда бы не сказал, что вам уже 80. Откуда столько сил, бодрости духа?

— Спасибо за поздравление. Честно говоря, порой и сам не верю, что мне уже столько лет.

Секрета, как вы сказали, крепкого здоровья и бодрости духа никакого нет. Живу я в своем доме, что называется, на земле. А это требует постоянной физической работы. Все по дому делаю сам — где что-то подобью, где подправлю.

Был у меня в жизни случай, когда врачи посоветовали сделать выбор между здоровьем и, скажем так, вредными привычками. С тех пор я регулярно занимаюсь физкультурой, не курю. А самое главное — не допускаю мысли, что где-то болит. И если все же одолеет какая-то болезнь (сами понимаете, возраст есть возраст), не даю себе расслабиться. Стараюсь держаться молодцом.

— Энвер Джелилович, яркой страницей в вашей биографии является то, что вы были военным комендантом Ташкента в годы войны...

— Да, мне выпала честь быть военным комендантом Ташкента в самый непростой период времени.

...После тяжелого ранения, на третьем месяце войны, направили меня на лечение в глубокий тыл — Ташкентский окружной военный госпиталь. А уже в октябре, когда еще не затянулись как следует фронтовые раны, я был назначен военным комендантом города Ташкента. Трудно пришлось на этом посту. Выполнял приказы не только военного командования, но и распоряжения руководителей республики.

Столица Узбекистана была тыловым городом, но обстановка и в нем была напряженной. У военной комендатуры были десятки обязанностей, и одна из них — встреча железнодорожных эшелонов со специалистами и техникой, оборудованием демонтированных в прифронтовой полосе важных заводов, с людьми. Отсюда отправлялись на фронт вновь сформированные части, продовольствие... Было тяжело. Спать приходилось урывками. Работы было очень много. Но мы с ней справлялись. Конечно, ценой неимоверных усилий.

Узбекистан в то время стал глубоким тылом. И наша республика занимает свое достойное место в разгроме фашизма. Приведу лишь несколько цифр. Они впечатляют.

Республика проводила на фронт 1 миллион 400 тысяч 230 своих сыновей и дочерей. Участвуя в кровопролитных сражениях, погибли 263.005 узбекистанцев, 132.670 из них пропали без вести, инвалидами стали 60.452 наших соотечественника. По самым скромным подсчетам, в минувшей войне 400 тысяч семей узбекистанцев потеряли кормильцев. Если учесть, что население Узбекистана к началу войны составляло 6,5 миллиона человек, то на полях сражений участвовало порядка 40—42 процентов жителей Узбекистана.

Ташкент — символ братства. Город принял миллион эвакуированных, беженцев, включая двести тысяч детей-сирот. Среди них были и младенцы, и подростки. У них не было родителей, и зачастую они не знали своих имен и фамилий. Каждый был взят на особый учет, затем детей определяли в семьи — таково было распоряжение правительства, ведь городские детские дома были переполнены. Узбекистанцы откликнулись на призыв, открыв двери своих домов. «Мой дом — твой дом», — говорили узбеки. Люди шли, чтобы взять в свои семьи одного-двух малышей. И это несмотря на голод, острую нужду, нехватку продовольствия. В этом проявились и традиционное гостеприимство узбекского народа, и чувство дружбы, и сопричастность чужому горю.

Всю страну облетело знаменитое стихотворение Гафура Гуляма «Ты — не сирота». Его нельзя было читать без волнения. Оно было созвучно мыслям и чувствам наших людей, стало гимном узбекскому народу, проявившему мужество, стойкость, гуманизм и патриотизм.

Люди всегда будут помнить, как Узбекистан принял и обогрел сотни тысяч людей. Память об этом подвиге живет и поныне. Забывать о нем нельзя.

— Энвер Джелилович, не так давно вышла в свет ваша новая книга...

— Сборник «О военно-патриотическом воспитании молодежи» составлен из моих очерков и рассказов, опубликованных в разное время в газетах и журналах. Он носит документальный характер. В нем речь идет о судьбах соотечественников — ветеранов войны, их героическом прошлом и настоящем.

Здесь я рассказываю о подвигах летчика дважды Героя полковника Амет-хана, о герое-труженике войны сапере Узенре Абдураманове, о разведчике Маджиде Рашидове, который, получив тяжелейшее увечье на войне (остался без ног), проявив огромную волю к жизни, воспитал 10 детей и вырастил прекрасный общественный сад Победы, о защитнике Брестской крепости Абдумалике Хакимове и других.

— Энвер Джелилович, с высоты прожитых лет, как вы сегодня смотрите на нашу обновляющуюся страну? Вам ведь есть с чем сравнить прошлое и настоящее...

— Президент нашей страны Ислам Абдуганиевич Каримов, принимая от архиепископа Владимира орден Русской православной церкви «Благоверного князя Даниила Московского» I степени, которого он был удостоен за большие заслуги в деле укрепления мира, сказал, что рассматривает эту награду как высокую оценку мира и стабильности в Узбекистане, а также согласия между различными нациями, людьми, принадлежащими к разным конфессиям и религиозным течениям.

Действительно, за годы независимости Узбекистан не только сохранил мир и согласие внутри страны, но и оказывает позитивное влияние на поддержание стабильности целого региона, говорил видный ученый, специалист по современной истории Центральной Азии профессор Парижской академии В. Фурье. Переведенная на многие языки мира книга Ислама Каримова «Узбекистан на пороге XXI века: угрозы безопасности, условия и гарантии прогресса» с каждым днем обретает все новых читателей. Ведущие издательства различных стран продолжают приобретать право на ее издание.

В предисловии к турецкому изданию книги президент Турции Сулейман Демирель пишет: «Книга уважаемого Ислама Каримова свидетельствует о том, что Узбекистан остается активным защитником мира во всем мире».

Разительные преобразования, происходящие сегодня в Узбекистане, отразились не только на политической, экономической, культурной жизни страны. Они сказались и на мышлении людей, их мировоззрении. Идет переоценка ценностей. Посмотрите, как за шесть лет независимости похорошела, обустроилась наша столица. Ташкентский аэропорт стал уникальной международной гаванью для транзита не только из Центральной Азии, других стран СНГ, но и всего мира.

Сколько современных красивых зданий появилось на улицах и площадях, сколько еще возводится жилых домов, промышленных предприятий! Ташкент прекрасен и величественен, по праву являясь столицей великого независимого государства.

Узбекистан ввел в строй нефтеперерабатывающий завод под Бухарой, автомобильный — в Асаке, совершенствует отрасли, связанные с переработкой сельскохозяйственного сырья. Коренным образом меняется облик и областных городов и сельских районов.

Мы хотим жить по-новому, хотим строить и вершить благие дела в своей независимой, многонациональной и многомиллионной демократической республике.

— Энвер Джелилович, хочу еще раз поздравить вас с днем рождения, пожелать вам крепкого здоровья, счастья, больших творческих успехов.

— Спасибо. В свою очередь я тоже хочу пожелать всем читателям «Ватанпарвара» здоровья, добра, мира и согласия.

Вел беседу майор К. МИРГАЛАУТДИНОВ, корр. «Ватанпарвара».

Турфа олам

ТАРБИЯНИНГ ЯНГИ УСУЛИ

Хотинидан жаҳли чиққан рязанлик эр «тарбия»нинг янги усулини қўллади: сув ҳам, овқат ҳам бермай, хожатхонага ҳам чиқармай, уни бир сутка мобайнида шифоньерга қамаб қўйди.

Эрни бу даражада жаҳли чиқишига хотининнинг ишхонасида байрам муносабати билан ўтказилган базмда қатнашгани сабаб бўлди. Бундан ғазабланган эр юқоридаги жазо чорасини қўллади. Бироқ, ҳибсдан озод бўлгач, жабрланувчи ҳам тинч ўтирмади: тегишли жойга шикоят қилди.

СЛОН В ПИТЕЙНОМ ЗАВЕДЕНИИ

Погонщик слонов из индийской деревни Бахар приучил своего слона к алкоголю, чтобы повысить его работоспособность. Стало доходить до того, что слон отказывался что-либо выполнять, если перед его хоботом не ставили ведро с самогоном. Только после «дозы» слон соглашался взяться за работу. Когда хозяин заболел, его подопечный попал к другому погонщику. Тот оказался трезвенником. Нагружая толстокожего увальня работой, он забывал ему наливать. Когда слону надоело таскать тяжести за простую воду, он устремился к ближайшему питейному заведению. Там слон так «нахрюкался», что завалил всю деревенскую лавку. При помощи стальных тросов его насилу извлекли из-под обломков.

ҚУРИҚЧИ КОБРАЛАР

Стокгольм ҳайвонот боғидан бир нечта ҳайвон ўғирлаб кетилгач, унинг директори электроникага ишончни йўқотди. Негаки, ўғрилар хавфсизлик системасини осонгина ўчириб қўйишганди.

Ҳозирда электрон сигнализация пульти жойлашган хонага нечқурунлари Ҳиндистондан олиб келинган иккита кобра қўйилапти. Энди ҳайвонот боғи ходимлари хотиржам ухлашмоқда.

ЦИКЛОН В ИСПАНИИ

Этой зимой небывалый по мощности и продолжительности циклон, принесший в Испанию холодный арктический воздух, покрыл почти всю страну глубоким снегом. На автотрассах из-за снежных заносов тысячи автомобилистов и пассажиров автобусов вынуждены были ночевать в своих машинах. Полиция и армия оказали попавшим в беду посильную помощь и не дали им замерзнуть.

АКТЁРЛАР ҲАМ ҚАРИШАДИ

Одатда машҳур кишилар, жумладан таниқли актёрлар назаримизда қаримайдиган, бетоб бўлишмайдигандек туюлишади. Француз киноюлдузи Жан Марэ шифохонага тушгандагина унинг ҳам ҳамма қатори қариши, бетоб бўлиши мумкинлиги ҳақида ўйлаб қолишди.

Фантомас, Монте-Кристо, капитан Фракасс ва бошқа кўплаб фильмлар бош қаҳрамони ролларини қойилмақом ижро этиб, томошабинлар қалбида ўчмас из қолдирган 84 ёшли киноюлдуз ҳали бардам-бақувват ва хушчақчақ.

НЕ БУДЬТЕ ПЕССИМИСТАМИ!

Ученые выяснили, что депрессию можно считать не меньшим, чем курение и избыточный вес, фактором риска инфаркта миокарда. Правда, пока окончательно не ясно, как именно вредит глубокий пессимизм организму несчастных — напрямую биохимическими изменениями, халатным питанием (не до диет, когда душа страдает) или же провоцируя частое употребление медицинских препаратов.

Матбуот материаллари асосида тайёрланди.

Ўз ўрнимиз бор

Мана, нуфузли халқаро ташкилот—БМТнинг қарорғоҳида Ўзбекистон байроғи ҳилпирай бошлаганига ҳам 6 йил тўлди. Шуни алоҳида таъкидлаш лозимки, ўтган 6 йил давомида мустақил республикамизнинг кўплаб соҳада, жумладан иқтисод, маданият, инсон ҳуқуқларини ҳимоя қилиш борасида мазкур халқаро ташкилот билан ҳамкорликлари кенгайди. Айниқса, БМТнинг ЮНЕСКО, ПРООН, ЮНИСЕФ, ЮНИДО, ЮНДКП каби ташкилотларининг давлатимизда кечаётган ижтимоий-сиёсий жараёнда фаол иштирокини айтиб ўтиш жоиз.

Маълумки, республикамиз Президенти Ислом Каримов 1993 йилнинг 23 сентябрида БМТ Бош Ассамблеясининг 48-сессиясидаги нутқида ядро қуролидан ҳоли бўлган Марказий Осиё зонасини яратиш ташаббуси билан чиққанди. Жаҳон ҳамжамияти ушбу ташаббусни тўла қўллаб-қувватлади.

Шу маънода ўтган йил 15-16 сентябрда Тошкентда бўлиб ўтган «Марказий

Осиё — ядро қуролидан ҳоли зона» халқаро конференцияси ўз самарасини берди. Чунончи, мазкур нуфузли анжуманда 60 га яқин мамлакатдан ва халқаро ташкилотдан вакиллар бор эди. Унда иштирок этган БМТ Бош котиби Ўринбосари Владимир Петровский конференция кўзланган натижаларни берганлиги ҳақида қувонч билан сўзлади.

Йилдан-йилга ЮНЕСКО ташкилоти билан ҳамкорликларимиз кенгаяётир. Жаҳон тарихи ва маданиятида юксак ўрин тутган бобокалонларимиз Амир Темур ва Мирзо Улуғбекларнинг юбилейлари кенг дунё жамоатчилиги томонидан муносиб кутиб олинишида мазкур ташкилотнинг ўрнини кўрсатмай иложимиз йўқ. Қолаверса, мағрибу машриққа маълум бўлган кўҳна шаҳарларимиз Бухоро ва Хиванинг 2500 йиллик тўйлари даставвал ЮНЕСКО бош қарорғоҳи Парижда нишонланганини қувонч билан таъкидлаб ўтмасак бўлмайди.

Биз юқорида инсон ҳуқуқларини ҳимоя қилиш бўйича БМТ билан ҳамкорликда қатор ижобий ишлар амалга оширилаётганини айтиб ўтдик. Бунг 1996 йил июнь ойида Узбекистон Республикаси Адлия вазирлиги ташаббуси ва БМТ ҳамкорлигида ташкил этилган «Инсон ҳуқуқлари ва гуманитар ҳуқуқни ўрганиш маркази» мисолида ҳам кўришимиз мумкин. Мазкур марказ Узбекистон Республикаси миллий қонунчилиги асослари ва БМТ тамойиллари ёрдамида самарали ишларни амалга оширмоқда.

Бугун ишонч билан айтишимиз мумкинки, жаҳон майдонига шахдам қадам билан кириб бормоқдамиз. Муҳими, жаҳон ҳамжамияти олдида ўзимизнинг ўрнимиз, айтар сўзимиз бор.

Лейтенант А. САФАРОВ, «Ватанпарвар» мухбири.

● НАВСТРЕЧУ ПРАЗДНИКУ ВЕСНЫ И ОБНОВЛЕНИЯ

НАВРУЗОВ ГОТОВИТСЯ К НАВРУЗУ

Такой вот веселый, как и сам весенний праздник, каламбурчик, довелось недавно услышать в кругу офицеров, будучи в командировке, в воинском коллективе, где служит офицер М. Адашев.

Действительно, очень скоро древний и всеми любимый праздник уверенно зашагает по нашей благодатной земле. Все мы с нетерпением ждем его прихода и, конечно же, готовимся к нему. Не остаются в стороне и воины вышеупомянутой части. И так уж получилось, что основную массу вопросов, связанных со встречей праздника весны и обновления, предстоит здесь решать отделу по работе с личным составом, руководит которым капитан Рамазан Наврузов. Вот теперь-то, надеюсь, читатель и понял смысл этой доброй шутки, в которой, как говорится, лишь доля шутки, а все остальное правда.

Внимательно изучив рекомендации Управления по работе с личным составом Министерства обороны, капитан Наврузов и его помощники разработали детальный план празднования Навруза, каждый пункт которого отображает не только широту и разнообразие организационных моментов, но и несет в себе глубокий идейный смысл, направленный на патриотическое и духовно-нравственное воспитание воинов.

Во главе угла — единый день общественно-политических знаний на тему «Навруз — наш любимый праздник. Свято беречь и приумножать славные традиции народов Узбекистана». Тщательно готовятся к нему руководители групп общественно-политической подготовки. Используя необходимую литературу, которой, надо отметить, с каждым годом, после того как возрожденный указом Президента республики Навруз вот уже восьмой год отмечается как государственный праздник, становится все больше, они поведают солдатам и сержантам историю этого светлого дня и то, чему он нас учит. А учит он многому: свято любить свою Родину, укреплять чувство национальной гордости за свой народ, быть истинным гражданином и патриотом своей страны, свято верить в идеалы светлого будущего и делать все для того, чтобы обратить его в реальность.

Как известно, Навруз издревле называют праздником людей труда и созидания. В части, в отличие от фермерских хозяйств, не будет прокладываться первая борозда, начинаться сев, и тем не менее работы, связанные с облагораживанием земли, пройдут непременно. Появятся новые клумбы и, конечно же, новые саженцы. Командование части, согласно одному из пунктов разработанного плана, уже заключило договоры с лесохозяйствами на приобретение как декоративных, так и плодоносных деревьев. И даст Бог, спустя несколько лет, выпестованные заботливыми руками воинов, зашелестят они малахитовой зеленью, даря людям прохладу в жаркие дни. Заблестят чистотой казармы и служебные помещения, весело зажурчат веселые арыки. Словом, все вокруг обновится, ведь не зря называют Навруз символом вечного обновления.

Но не только этим запомнится Новый год (как еще по-другому называют Навруз) воинам-узбекистанцам. Они, как радушные хозяева, будут встречать в этот день многочисленных гостей. По сложившейся веками традиции, польют им на руки воду и подадут белое полотенце — знак чистоты помыслов и искренности. Ведь это праздник гостеприимства и внимания, чем всегда славился наш народ, народ с богатейшим культурным наследием. В этот день поздравить своих сыновей и внуков придут родные и близкие, представители общественности, ветераны войны и труда, выездные концертные бригады. И будет ароматный плов и сумалак, поздравления и веселая песня, воспевающая Навруз, праздник, который пришел к нам и озарил сердце каждого светом добра и любви.

Но каким бы жизнерадостным ни был праздник, в части ни на минуту не будут забывать о своем главном предназначении — защите священных рубежей Отчизны. А посему в эти дни будет особое внимание обращено на несение караульной и внутренней службы, на повышение бдительности. Об этом также говорится в плане, охватывающем, на мой взгляд, все стороны как на период подготовки, так и во время празднования. И хочется верить, что проведенная работа даст свои плоды, и воины, и гости убедятся, что Навруз — это действительно свет высокой человечности, пронизывающий пласты времени.

Майор Я. КОРУКА.

● ЗАОЧНАЯ ЭКСКУРСИЯ

ОТ АВИЦЕННЫ ДО НАШИХ ДНЕЙ

Что служит причиной наших болезней или, наоборот, крепкого здоровья? Четкий ответ дает ВОЗ: на 20 процентов состояние организма человека зависит от экологии окружающей среды. Еще на 20 — от наследственных факторов. Лишь 9-ю процентами определяется в этом смысле влияние медицины, тогда как в 51-м случае из 100 болезнь — это результат нашего собственного отношения к своему здоровью. Скажете, банальная истина о необходимости здорового образа жизни? Однако стоит задуматься над этим по-настоящему серьезно, ведь речь идет о том, сколько лет и как каждый из нас собирается прожить. Хорошим поводом для таких размышлений становится посещение уникального медицинского учреждения республики — Музея здравоохранения Узбекистана.

В первую очередь это, конечно, многочисленное собрание экспонатов большой исторической ценности. Они рассказывают о становлении медицины, ее развитии на территории нашего региона. Такую направленность имеют, например, зал Авиценны, экспозиция, посвященная так называемой академии Мамуна, выставка материалов о развитии медицины в эпоху Амира Темура.

... Врачеватель склонился над больным. Призвав на помощь все свои знания, приступил к операции. Прокаленным на огне ланцетом искусно сделал надрез, удалил пленку на роговице глаза. Хвала Всевышнему, юноша будет видеть!

Приведенный выше пример — не художественное преувеличение. Действительно, во времена Улугбека в Самарканде жил известный хирург Таджиддин Хаким, успешно оперировавший больных, в частности, удалявший катаракту. Свидетельства историков и находки археологов подтверждают, что уже в X—XI вв. существовала целая наука о путях сохранения здоровья, диагностике, причинах возникновения болезней и методах их лечения.

Интереснейшей иллюстрацией к этому служит коллекция инструментов, используемых в то время. Они изготовлены в точности по описанию, содержащемуся в «Каноне врачебной науки» Ибн Сины, и свидетельствуют о достаточно большой универсальности знаний и мастерства врачей той поры.

Энциклопедистами нужно было быть и тем медикам, что приехали в Туркестан из России в начале XX века. Именно в те годы были заложены основы для ликвидации таких краевых патологий, как малярия, ришта, зоб, лепра. Муляжи, фотографии, другие экспонаты дают ясное представление об этих широко распространенных в прошлом болезнях, борьбе с ними медиков и настойчиво напоминают о хрупкости человеческого организма, необходимости тщательно его оберегать. Схожая, но куда более сложная, чем сообщение исторических фактов, задача у другой части музея, где речь ведется об основе основ здоровья — о гигиене.

Как известно, по-настоящему счастливым, полностью реализовавшим себя человеком может быть только тот, кто полон физических сил и кого не подтачивает ни один недуг. Понимая эту истину и соглашаясь с ней, люди тем не менее зачастую поступают наперекор ей, попадая во власть вредных привычек и, как следствие, недомоганий.

Вообще, сфера влияния музея, напоминающего небольшой островок, где царит дух здоровья, грамотного к нему отношения, очень велика. Наивысшей степени она достигла в 70—80-е годы, когда фонды пополнялись ценными материалами. Но мощное пропагандистское воздействие музея необходимо и сегодня — во время всеобщего экологического неблагополучия, множества небезопасных для человеческого организма соблазнов.

Полезно посетить музей и воинам наших Вооруженных Сил. Уверен: многие из них по-новому взглянут на казалось бы привычные вещи. А значит, начнут по-иному относиться и к своему здоровью, которое нужно беречь смолоду.

Б. СЕРГЕЕВ.

ТОПҚИРЛИК МАШҚИ

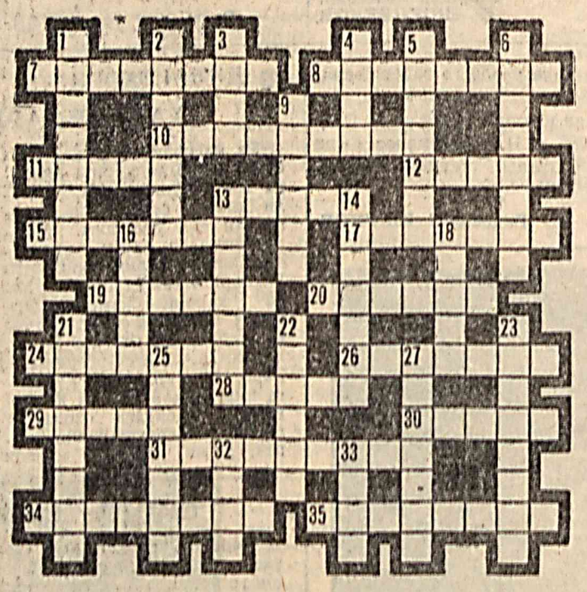

ЭНИГА: 7. Узбек ва тожик халқлари санъатига хос мумтоз мусиқий-қўшиқ асарлари мажмуи. 8. Ер қирраснинг қутблари орқали экваторни кесиб ўтган фараз. 9. Ёшларнинг турли ўйин, мусиқа, томошалар ўтказадиган ҳордиқ чиқариш маскани. 11. Тахминан 50 граммга тенг қадимий вазн ўлчови бирлиги. 12. Миллий таом тури. 13. Тасвирли жумбоқ. 15. Баланд, тик тепаликдан тушадиган сув оқими. 17. Навоий вилоятидаги қолчилар шаҳри. 19. Бинокорликда ишлатиладиган турли маъданлардан иборат, рангдор қаттиқ жинс. 20. Покистондаги йирик шаҳар. 24. Мерганлик машқлари ўтказиш, қуроллари снаш учун жиҳозланган махсус майдон. 26. Жаҳон чемпиони, таниқли ўзбек боксчиси. 28. Ўрмончилик маҳсулоти, қурилиш ашёси. 29. Саксовуллар оиласига мансуб доривор ёввойи ўсимлик. 30. Гана республикаси пойтахти. 31. Озарбойжон ёзувчиси, икки китобдан иборат «Қилич ва қалам» тарихий романи муаллифи. 34. АҚШнинг Гавайи ороллари штатининг маъмурий маркази, денгиз бандаргоҳи бўлган шаҳар. 35. Тўпли спорт ўйини тури.

БЎЙИГА: 1. Ғузордарёда қурилган сув омбори. 2. Заркунанда ҳашорат. 3. Спорт тури. 4. Жаҳонга машҳур бразилиялик футболчи. 5. Баъзи умуртқасиз жониворларнинг косасимон тащқи аъзоси. 6. Барги халқ табобатида ишлатиладиган гиёҳ тури. 9. Ўзбек миллий цирки санъаткори. 13. Осмон сферасидаги нуқта, бир хил йўналтирилган тезликли жисмларнинг кўринма йўлининг бошланиши. 14. Индонезия таркибидаги Малайя архипелаги ороллардан бири. 16. Сурхондарё вилоятидаги шаҳар. 18. Кўлда ип йигириш қуроли. 21. Чумчуқсимонлар оиласига мансуб, гала-гала бўлиб учадиган қуш. 22. Қалин ипак туклар билан қопланган мато. 23. Ижро этиладиган мусиқа асари суръатини аниқ белгилашга ва бастакор кўрсатган суръатда чалишга имкон берувчи асбоб. 25. Ўзбек халқ достонлари туркуми. 27. Махсус таълим олган мерган, моҳир ўқузар. 32. Шамсий йил хисобидаги ўн биринчи ой номи. 33. Электр ва радио қурилмаларда ўзгарувчан токни тўғрилашда ишлатиладиган электрон лампа.

Фозилжон ОРИПОВ.

ГАЗЕТАНИНГ 23-СОНИДА БЕРИЛГАН ТОПҚИРЛИК МАШҚИНИНГ ЖАВОБЛАРИ:

ЭНИГА: 5. Қалам. 8. Барак. 9. Зокиров. 10. Навоий. 11. Рўзиев. 14. Қубба. 16. Нукус. 18. Покизалик. 19. «Юнусобод». 20. «Пахтакор». 22. Локомотив. 23. Огайо. 25. Мантн. 26. Пойтуг. 28. Эскудо. 30. Нуакшот. 31. Шашка. 32. Бедил.

БЎЙИГА: 1. Камон. 2. Музей. 3. Чевар. 4. Гаров. 6. Минора. 7. Шимпанзе. 8. Бензин. 12. Микроскоп. 13. Болтаютар. 15. Бионика. 17. Камолон. 21. Амазонка. 24. Оттава. 25. Мактаб. 27. Гўнон. 28. Эртак. 29. Ойдин.

ПОГОДА

По сообщению Главгидрометцентра, 3—5 марта в отдельных районах республики возможны осадки.

Температура воздуха в эти дни будет ночью —3+5, днем 0—5 выше нуля. На юге Узбекистана ночью 1—6, днем 3—8 градусов тепла.

Бош муҳаррир подполковник И. Қ. АБДУКАРИМОВ.

АДРЕС РЕДАКЦИИ: г.Ташкент, 700031 ул. Д. Кунаева, 21

Заместитель главного редактора — 56-17-98; ответственный секретарь — 56-04-60. Отделы: военной службы и воспитательной работы — 69-45-55; по связям с государственными и общественными организациями — 56-02-49; массовой работы и спорта — 56-08-72; культуры и организации досуга — 56-03-43; социологии и рекламы — 56-54-76; подписки — 56-03-46; заказов — 56-18-44. Начальник издательства — 56-04-90; дежурный — 56-09-81; бухгалтерия — 56-03-82.

Письма, рукописи, фотографии и рисунки не рецензируются и не возвращаются. За достоверность фактов ответственность несет автор.

Позиция редакции может не совпадать с точкой зрения авторов публикуемых материалов.

Типография газеты «Ватанпарвар».

Газета зарегистрирована в Государственном комитете Республики Узбекистан по печати. Рег. № 50.

Заказ № 0113.