БУТУН ДУНЁ ПРОЛЕТАРЛАРИ, БИРЛАШИНГИЗ!

СОВЕТ ЎЗБЕКИСТОНИ

ЎЗБЕКИСТОН КП МАРКАЗИЙ КОМИТЕТИ, ЎЗБЕКИСТОН ССР ОЛИЙ СОВЕТИ ВА МИНИСТРЛАР СОВЕТИ ОРГАНИ

ГАЗЕТА 1918 ЙИЛ 21 ИЮНДАН ЧИҚА БОШЛАГАН ● № 217 (15.907). ● 16 сентябрь 1977 йил, жума ● Баҳоси 2 тийин.

БЕШ ИШ КУНИДА

САМАРҚАНД («Совет Ўзбекистони» мухбири). Хатирчи районидаги «КПСС XXII съезди» колхозининг Мингтут массивидаги янги ўзлаштирилган ерларида деҳқончилик қилаётган Сирож Убайдуллаев бошлиқ бригадаси азаматлари беш иш кунида йиллик пахта тайёрлаш планини ошириб бажардилар. 60 гектар ернинг ҳар гектаридан пландаги 20 ўрнига 26 центнердан дурдона териб олинди. Бунинг қарийб 85 проценти машиналарда терилди.

КОММУНИСТИК ҚУРИЛИШДА ЯНГИ ЗАФАРЛАР САРИ!

УКРАИНА КОМПАРТИЯСИ ЗАПОРОЖЬЕ ОБЛАСТЬ КОМИТЕТИГА

МЕҲНАТКАШЛАР ДЕПУТАТЛАРИ ОБЛАСТЬ СОВЕТИ ИЖРОИЯ КОМИТЕТИГА

КАСАБА СОЮЗЛАРИ ОБЛАСТЬ СОВЕТИГА

УКРАИНА ЛКСМ ОБЛАСТЬ КОМИТЕТИГА

Азиз ўртоқлар!

Юборган мактубингиз партия Марказий Комитетида чуқур мамнуният билан кутиб олинди. Бу мактубда меҳнат ресурсларидан фойдаланиш самарадорлигини ошириш борасида областда ўтказилаётган ишлар тўғрисида хабар қилинади.

Корхоналар ва қурилишларда ишлаб чиқаришни комплекс равишда механизациялаш ва автоматлаштириш, технология жараёнларини такомиллаштириш ва меҳнатни ташкил этишни яхшилаш соҳасида эришган натижаларингиз шу беш йиллик бошланганидан бери меҳнат унумдорлигини кўпайтириш борасидаги план топшириқларини ошириб бажаришга ҳамда белгиланган топшириқдан ташқари 6 мингдан ортиқ ишчининг меҳнатини енгиллаштиришга имкон берди. Қишлоқ хўжалик ишлаб чиқаришини механизациялаш даражасининг юксалтирилиши шу вақт ичида қарийб 15 миг кишини қўл ишларидан озод этишга, шу йил ҳосил ўрим-йиғими ва ғалла тайёрлашни муваффақиятли ўтказишга ёрдам берди.

Область меҳнаткашларининг ўнинчи беш йиллиқда саноат, қурилиш ва қишлоқ хўжалигида оғир қўл меҳнати ҳиссасини анча қисқартириш борасида зиммаларига олган мажбуриятлари КПСС XXV съезди қарорларини бажаришга чинакам партиявий ва ишчанлик билан ёндашувдан далолат беради.

Запорожье областидаги корхоналар, қурилишлар, колхоз ва совхозлар меҳнат коллективларининг ишлаб чиқариш самарадорлигини ошириш, меҳнат ресурсларидан янада рационал фойдаланиш борасидаги куч-ғайратлари ажойиб самаралар беради, деб комил ишонч билан айтиш мумкин. Бошқа областлар, ўлкалар ва республикаларнинг меҳнаткашлари сизлардан ўрнак олишларига аминман.

Азиз ўртоқлар, бундан буён ҳам омманинг ижодий активлигини ривожлантириб, коммунистик бунёдкорликда янгидан-янги ютуқларга эришувингизни, Улуғ Октябрнинг 60 йиллигини муносиб кутиб олишингизни тилайман.

Л. БРЕЖНЕВ.

Ўзбекистон Коммунистик партияси Марказий Комитетининг пленуми тўғрисида ИНФОРМАЦИОН БИЛДИРИШ

15 сентябрь куни Ўзбекистон Коммунистик партияси Марказий Комитетининг VII пленуми бўлиб ўтди.

Пленум партия XXV съезди қарорларини ва КПСС Марказий Комитетининг «Хўжаликлараро кооперация ва агро-саноат интеграцияси негизида қишлоқ хўжалик ишлаб чиқаришини ихтисослаш ва концентрациялашни янада ривожлантириш тўғрисида»ги қарорини бажариш соҳасида партия ташкилотлари ишининг аҳволи ва уни кучайтириш тадбирлари ҳақида КПСС Марказий Комитети Сиёсий бюроси аъзолигига кандидат, Ўзбекистон Компартияси Марказий Комитетининг биринчи секретари ўртоқ Ш. Р. РАШИДОВнинг докладини тинглаб, муҳокама қилди.

Шу масалани муҳокама қилишда: Тошкент область партия комитетининг биринчи секретари М. М. МУСАХОНОВ, Бухоро область партия комитетининг биринчи секретари А. КАРИМОВ, Хонқа районидаги ал-Хоразмий номли совхоз директори Н. В. КИМ, Сурхондарё область партия комитетининг биринчи секретари А. ҚАРИМОВ, Қорақалпоғистон АССР Министрлар Советининг раиси Е. АЙТМУРОТОВ, Наманган область партия комитетининг биринчи секретари М. КАМОЛОВ, Оқолтин район партия комитетининг биринчи секретари Ш. Ж. ТЕТУЕВ, «Узптицепром» бошлиғи Б. А. ПИСКУНОВ, Жиззах район партия комитетининг биринчи секретари Р. ҲУСАНОВ, бузоқларни етиштириб сўқимга боқадиган Пастдарғом колхозлараро комплексининг директори Р. Д. АГАБАБЯН, Тошкент областидаги У. Юсупов номли агро-саноат бирлашмасининг бош директори Ж. Х. ХОНАЗАРОВ, Ўзбекистон ССР қишлоқ хўжалик министри А. А. УРКИНБОЕВ, Қўнғирот районидаги Чапаев номли совхоз директори О. ҚУРБОННИЁЗОВ, Охунбобоев районидаги Ленин номли колхоз раиси К. Й. ОХУНБОБОЕВ, Қўрғонтепа районидаги «Савай» совхозининг директори Б. АБДУРАҲМОНОВ, академик Шредер номли боғдорчилик, узумчилик ва виночилик илмий-тадқиқот институтининг директори М. М. МИРЗАЕВ қатнашдилар.

Пленумда КПСС Марказий Комитети қишлоқ хўжалик бўлими мудирининг ўринбосари Н. П. РУДЕНКО нутқ сўзлади.

Ўртоқ Ш. Р. РАШИДОВ пленумда якунловчи нутқ сўзлади.

Муҳокама этилган масала юзасидан пленум тегишли қарор қабул қилди.

Пленум Узсовпроф раиси Н. М. МАҲМУДОВАНИ, Тошкент шаҳар партия комитетининг иккинчи секретари К. П. ДУДИНни Ўзбекистон Компартияси Марказий Комитети аъзолигига кандидатликдан Марказий Комитет аъзолигига ўтказди.

Пленум ишида СССР мелиорация ва сув хўжалиги министри Е. Е. АЛЕКСЕЕВСКИЙ, шаҳар ва район партия комитетларининг биринчи секретарлари, шунингдек, область партия комитетларининг секретарлари ҳамда Қорақалпоғистон АССР Министрлар Совети раисининг ва область ижроия комитетлари раисларининг қишлоқ хўжалик масалалари билан шуғулланувчи ўринбосарлари иштирок этдилар.

ЎЗБЕКИСТОН КОМПАРТИЯСИ МАРКАЗИЙ КОМИТЕТИ VII ПЛЕНУМИНИНГ ҚАРОРИ

КПСС XXV СЪЕЗДИ ҚАРОРЛАРИНИ ВА ПАРТИЯ МАРКАЗИЙ КОМИТЕТИНИНГ «ХЎЖАЛИКЛАРАРО КООПЕРАЦИЯ ВА АГРО-САНОАТ ИНТЕГРАЦИЯСИ НЕГИЗИДА ҚИШЛОҚ ХЎЖАЛИК ИШЛАБ ЧИҚАРИШИНИ ИХТИСОСЛАШ ВА КОНЦЕНТРАЦИЯЛАШНИ ЯНАДА РИВОЖЛАНТИРИШ ТЎҒРИСИДА»ГИ ҚАРОРИНИ БАЖАРИШ СОҲАСИДА ПАРТИЯ ТАШКИЛОТЛАРИ ИШИНИНГ АҲВОЛИ ВА УНИ КУЧАЙТИРИШ ТАДБИРЛАРИ ҲАҚИДА

Ўзбекистон Компартияси Марказий Комитетининг пленуми партия XXV съезди қарорларини ва «КПСС Марказий Комитетининг «Хўжаликлараро кооперация ва агро-саноат интеграцияси негизида қишлоқ хўжалик ишлаб чиқаришини ихтисослаш ва концентрациялашни янада ривожлантириш тўғрисида»ги қарорини бажариш соҳасида партия ташкилотлари ишининг аҳволи ва уни кучайтириш тадбирлари ҳақида» Ўзбекистон Компартияси Марказий Комитетининг биринчи секретари ўртоқ Ш. Р. Рашидовнинг докладини тинглаб ва муҳокама қилиб, қуйидагиларни таъкидлайди: партия XXV съездининг қарорларида ва КПСС Марказий Комитети Бош секретари ўртоқ Л. И. Брежневнинг ташаббуси билан КПСС Марказий Комитети қабул қилган қарорида қишлоқ хўжалигини янада ривожлантиришнинг асосий йўналишлари белгиланди. Хўжаликлараро кооперациялаш ва агро-саноат интеграцияси негизида қишлоқ хўжалик ишлаб чиқаришини ихтисослаш ҳамда концентрациялаш, уни замонавий саноат негизига кўчириш юзасидан ишлаб чиқилган программа ривожланган социализм шароитида ленинча кооператив план гояларини амалга оширишда янги босқич бошланганлигидан далолат беради.

Республикада иқтисодий потенциал ўсганлиги ва фан-техника тараққиёти асосида XXV съезд қарорларини ва КПСС Марказий Комитетининг қарорини бажариш йўлида каттагина иш қилинди, деҳқончилик ва чорвачиликнинг барча соҳаларида хўжаликлараро кооперациялаш ва агро-саноат интеграцияси негизида қишлоқ хўжалик ишлаб чиқаришини ихтисослаш ва концентрациялашни янада ривожлантириш тадбирлари асосида амалга оширилмоқда.

Капитал маблағлардан мақсадга мувофиқ фойдаланиш натижасида колхоз ва совхозларни пахта, дон, сабзавот, мева ва узум, гўшт, сут, қоракўл тери, тухум етиштириш, зотли ёш моллари парвариш қилиш соҳасида ихтисослашнинг юксак даражасига эришилди. Мева-сабзавот маҳсулотлари етиштириладиган ва қайтадан ишлаб бериладиган агро-саноат корхоналари ҳамда бирлашмалари тузилди. Колхоз ва совхозларнинг пул, моддий ва меҳнат ресурсларини бирлаштириш йўли билан колхозларда қурилиш, чорва молларни боқиб семиртириш, зотли ёш моллари парвариш қилиш билан шуғулланувчи хўжаликлараро корхоналар ташкил этилди ва улар муваффақиятли иш олиб бормоқдалар. Хизмат кўрсатиш билан шуғулланувчи бирлашмалар вужудга келтирилди. Буларнинг ҳаммаси қишлоқ хўжалик ишлаб чиқариши ва қайта ишлаб берувчи саноатнинг юксак самарадорлигига эришишга, маҳсулот етиштириш ва тайёрлашни кўпайтиришга ёрдам беради.

Шу билан бирга қишлоқ хўжалик ишлаб чиқаришни концентрациялаш ва ихтисослаш, уни индустриал негизга кўчириш соҳасидаги ишда, хўжаликлараро ва агро-саноат бирлашмаларини тузишда ҳали жиддий камчиликлар бор.

Ихтисослаштирилган ишлаб чиқариш ҳажмларини белгилашда хатога йўл қўйилмоқда. Бундай корхоналар техникавий-иқтисодий жиҳатдан етарли даражада асослаб берилмаган ҳолда жойлаштирилмоқда. Айрим жойларда чорвачилик комплексларини қуриш вақтида етарли озуқа базасини вужудга келтириш кўзда тутилмайди. Хўжаликлараро корхоналарнинг колхозлар ва совхозлар билан ўзаро ҳисоб-китобида нуқсонлар бор. Айрим хўжаликлараро ва агро-саноат корхоналарининг раҳбарлари ишлаб чиқаришни техника жиҳатидан паст савияда олиб бормоқдалар, ердан, моддий-техника ва меҳнат ресурсларидан дуруст фойдаланмаётирлар. Кўпгина хўжаликларда алмашлаб экиш сust жорий этилмоқда, озуқа экинларини аралаш ва такрор экиш ҳисобига, шунингдек беда, маккажўхори, ялдизли озуқабоп экиндар ҳосилдорлигини ошириш ҳисобига озуқа базасини мустаҳкамлаш резервларидан етарли фойдаланмаяптилар, яйловларни яхшилаш тадбирлари сust амалга оширилмоқда. Комплексларда, парандачилик фабрикаларида ҳамда ихтисослаштирилган бошқа корхоналар ва бирлашмаларда ишлаш учун кадрлар тайёрлашда қолоқликка йўл қўйилмоқда.

Бунинг натижасида баъзи район ва хўжаликларида концентрациялаш ва ихтисослаш соҳасида қилинаётган иш қишлоқ хўжалик маҳсулотларини етиштиришни анча кўпайтириш билан бирга қўшиб олиб борилмаётир.

Айрим область ва район партия комитетлари партиянинг кооперациялаш ва агро-саноат интеграцияси ҳисобига ишлаб чиқаришни концентрациялаш ва ихтисослаштириш тўғрисидаги талабларини етарли даражада қунт билан бажармаётирлар, ташкилотчилик ва оммавий-сиёсий ишларни янги вазифалар асосида сust қайта қурмоқдалар, ишлаб чиқариш самарадорлигини ошириш учун раҳбарлар ва мутахассислар олдига катта талаблар қўймаётирлар. Улар КПССнинг аграр сиёсатини амалга оширишда касаба союз, комсомол ташкилотлари ва бошқа жамоат ташкилотларининг актив иштирок этишига эришиш олмаяптилар.

Ўзбекистон Компартияси Марказий Комитетининг пленуми қарор қилади:

1. Партия XXV съезди ва КПСС Марказий Комитетининг «Хўжаликлараро кооперациялаш ва агро-саноат интеграцияси негизида қишлоқ хўжалик ишлаб чиқаришни ихтисослаштириш ва концентрациялашни янада ривожлантириш тўғрисида»ги қарорини бажариш юзасидан Ўзбекистон Компартияси Марказий Комитети ишлаб чиққан амалий тадбирлар маъқуллансин.

Ўзбекистон Компартияси Марказий Комитети бюросига, Ўзбекистон ССР Министрлар Советига, министрликлар ва идораларга, область, шаҳар ва район партия комитетларига, бошланғич партия ташкилотларига, Қорақалпоғистон АССР Министрлар Советига, область ва район ижроия комитетларига, бирлашмалар, корхоналар, колхоз ва совхозларнинг, илмий муассасалар ва ташкилотларнинг раҳбарларига қишлоқ хўжалик ишлаб чиқаришини хўжаликлараро кооперациялаш ва агро-саноат интеграцияси негизида ихтисослаш ва концентрациялаш юзасидан ишларни давом эттириш ҳамда ўнинчи беш йилликка мўлжалланган тадбирларнинг белгиланган муддатларда бажарилишини таъминлаш топширилсин.

Бу ишда КПСС Марказий Комитетининг қарорида баён этилган йўл-йўриқлар ва тавсияларга оғишмай амал қилинсин, республикамизда ва бошқа иттифоқдош республикаларда ихтисослаштириш ҳамда концентрациялаш, хўжаликлараро кооперациялаш ва агро-саноат интеграцияси соҳасида тўпланган тажрибадан кенг фойдаланилсин.

Ихтисослаш ва концентрациялашни янада ривожлантириш, қишлоқ хўжалигига ажратиб берилаётган капитал маблағлар ва моддий-техника ресурсларидан энг кўп самара олиш билан боғлиқ вазифаларни ҳал этишга ҳар томонлама пухта ўйлаб комплекс ёндашиш, маҳсулот ишлаб чиқаришни анча кўпайтириш ва унинг сифатини яхшилаш таъминлансин.

Ҳозирги шароитда ихтисослаш ва концентрациялашни чуқурлаштириш вазифасини ҳал этишда маблағ ва моддий-техника ресурсларини сафарбар этишнинг энг прогрессив формаси бўлган хўжаликлараро кооперациялашни кенг ривожлантиришга, қишлоқ хўжалик ишлаб чиқаришининг турли соҳаларида кооперациялаш асосида хўжаликлараро корхона ва бирлашмаларни вужудга келтиришга алоҳида эътибор берилсин. Ихтисослаштирилган корхоналар ва комплекслар учун мутахассислар ва оммавий касб кадрлари тайёрлашни кенгайтириш, партия томонидан қўйилган вазифаларни илмий-техникавий жиҳатдан юксак савияда муваффақиятли ҳал этишни таъминлай оладиган кадрлар билан барча участкаларни мустаҳкамлаш соҳасида зарур чоралар кўрилсин.

2. Госплан, Қишлоқ хўжалик министрлари бошқа манфаатдор министрликлар ва идоралар билан биргаликда қишлоқ хўжалик ишлаб чиқаришини ихтисослаш ва концентрациялаш, хўжаликлараро кооперациялаш ва агро-саноат интеграцияси юзасидан Қорақалпоғистон АССР, областлар ва районларнинг партия ва совет ташкилотлари билан келишиб, 1978 йилда ва ундан кейинги йилларда амалга ошириладиган гадбирларнинг конкрет план-графикларини ишлаб чиқсинлар. Ана шу план-график ажратиб берилган маблағлар доирасида ва колхозлар, совхозлар, бирлашмалар ва бошқа корхоналарнинг маблағларидан мумкин қадар фойдаланишни кўзда тутиб ишлаб чиқилсин. Шу йиллар учун ишлаб чиқилган план икки ой ичида, яқин истиқболга мўлжаллаб ишлаб чиқилган план эса 1978 йилнинг учинчи кварталида Ўзбекистон Компартияси Марказий Комитети ва республика ҳукуматига тақдим этилсин.

3. Ўзбекистон Компартияси Марказий Комитетининг пленуми концентрациялаш ва ихтисослаштиришни амалга ошириш, қишлоқ хўжалигини ишлаб чиқаришини саноат негизига кўчириш жараёнида деҳқончилик ва чорвачилик маҳсулотлари етиштириш ва тайёрлашни, шунингдек қайта ишлаб берувчи саноат бююмларини анча кўпайтиришдан, уларнинг таннархини камайтириш ва ишлаб чиқаришнинг иқтисодий самарадорлигини ошириш-дан иборат асосий мақсадга эришиш — партия, совет ва қишлоқ хўжалик органларининг, колхозлар ва давлат хўжаликларининг, хўжаликлараро корхоналарнинг энг муҳим вазифаси деб ҳисоблайди.

Қишлоқ хўжалиги тармоқларини янада концентрациялаш, пахта, дон, маккажўхори, шоли, сабзавот, мева ва ем-хашак етиштиришни комплекс механизациялашни тугаллаш соҳасидаги ишларнинг кучайтирилиши таъминлансин. Интенсив боғдорчилик ва узумчилик хўжаликлари, мевачилик ва сабзавотчиликда корхоналар ва агро-саноат бирлашмалари, хўжаликлараро асосда парник-теплица комбинатлари ва омухта ем корхоналари вужудга келтирилсин.

Ихтисослаш, концентрациялаш ва чорвачиликни саноат негизига кўчиришни чуқурлаштириш, гўшт, сут, тухум, қоракўл етиштиришни жадаллаштириш соҳасидаги ишлар бутун чоралар билан активлаштирилсин. Областлар ва районларда гўшт учун бузоқ боқиб ўстириш билан шуғулланадиган ҳамда мол гўшти, чўчқа гўшти, парранда гўшти етиштириладиган, шунингдек, сигирлар подасини кўпайтириш учун ғунажинлар боқиладиган хўжаликлараро корхоналар ва бирлашмалар барпо этилсин. Республикада гўшт чорвачилиги юзасидан хўжаликлараро корхоналар ва бирлашмаларни барпо этиш соҳасидаги, шунингдек ана шу тармоқлар учун чорвачилик комплексларини қуриш ва фойдаланишга топшириш соҳасидаги ишлар жадаллаштирилсин.

4. Республика Министрлар Советига чорвачиликнинг ҳар бир тармоғида наслчилик ишини тубдан яхшилаш масалаларини кўриб чиқиш ва областларда, районларда чорвачиликни интенсивлаш вазифаларини ҳисобга олган ҳолда зарур наслчилик корхоналари, заводлар, селекция марказлари ва илмий-ишлаб чиқариш бирлашмаларини қуриш тадбирларини кўриш топширилсин.

(Давоми иккинчи бетда).

ПАХТА ШТАБИГА

БРИГАДАЛАР ЗАФАРИ

Косон районидаги Ленин номли совхозининг Эшбой Худойбердиев бошлиқ бригадаси пахтакорлари 70 гектар майдоннинг ҳар гектаридан 25 центнер пахта йиғиб-териб олиб, йиллик планни ошириб бажардилар. Дўсан Маматов, Асад Худойбердиев, Ниёз Ходиев наби тажрибали механик-ҳайдовчилар 10-15 тоннадан пахта териб, хирмоннинг юксалишига катта ҳисса қўшдилар.

Шунингдек, Нишон районидаги Усмон Юсупов номли совхозининг Боғмас Хўжанафасов, шу райондаги Карл Маркс номли совхозининг Норпўлат Рўзиев, Усмон Юсупов районидаги «Ўзбекистон Компартияси 50 йиллиги» совхозининг Набулла Ботиров, «Тошкент» совхозининг Ҳолиқ Жўрамуродов бошлиқ бригадаларининг пахтакорлари ҳам галаба рапортига имзо чекишди. Бригадаларда ҳосилдорлик 20-25 центнерга етди.

Бригадаларнинг пахта далаларида ҳосил мўл. Бу жамоа-лар терими кун сайин қизитиб, мажбурият ҳисобига пахта топширяптилар.

П. ГАДОЕВ.

«ОҚ ОЛТИН» ХИРМОНИГА

Республика областларида пахта тайёрлашнинг бориши тўғрисида шу йил 15 сентябрга бўлган

МАЪЛУМОТ

(Планга нисбатан процент ҳисобида)

Биринчи устун — областлар; иккинчи устун — бир кунда тайёрланган пахта; учинчи устун — мавсум бошидан буён; тўртинчи устун — бир кунда машинада терилган пахта; бешинчи устун — мавсум бошидан буён.

Бухоро	2,41	28,70	2,00	7,48
Фарғона	2,15	25,60	1,90	8,69
Қашқадарё	2,53	22,02	2,42	10,53
Андижон	2,02	17,20	0,74	1,82
Наманган	2,02	15,50	1,51	3,88
Сурхондарё	1,84	15,49	2,33	8,44
Тошкент	4,01	12,34	3,96	9,52
Самарқанд	1,23	11,52	0,58	1,47
Хоразм	1,55	11,21	0,78	1,91
ҚҚАССР	1,79	9,76	1,24	2,85
Сирдарё	1,73	7,23	2,04	6,31
Жиззах	2,62	6,99	3,19	7,64
Республика бўйича:	2,14	16,26	1,89	5,81
Шу жумладан ингичка толали пахта				
Наманган	0,85	15,89	—	—
Бухоро	1,63	15,85	—	—
Сурхондарё	0,92	12,69	—	—
Қашқадарё	1,19	10,85	—	—
Республика бўйича:	1,04	12,55	—	—

ДЕФОЛИАЦИЯ ҚАНДАЙ БОРЯПТИ?

Республикамиз областларида ғўза дефолиациясининг борши тўғрисида шу йил 15 сентябрга бўлган

МАЪЛУМОТ

(Планга нисбатан процент ҳисобида)

Биринчи устун — областлар; иккинчи устун — бир кунда дефолиация қилинган майдон; учинчи устун — мавсум бошидан буён.

Сирдарё	8,7	209,0
Жиззах	11,7	200,0
Тошкент	2,7	189,1
ҚҚАССР	9,7	118,2
Андижон	10,3	112,0
Сурхондарё	6,6	110,5
Бухоро	8,4	109,9
Наманган	1,6	108,3
Хоразм	11,1	107,9
Самарқанд	9,1	103,5
Қашқадарё	6,0	100,5
Республика бўйича:	7,6	131,2

ЎЗБЕКИСТОН ССР ОЛИЙ СОВЕТИ ПРЕЗИДИУМИНИНГ ФАРМОНИ

ТОШКЕНТ ШАҲРИ СОСТАВИДА ЯНГИ РАЙОН ТУЗИШ ТЎҒРИСИДА

Ўзбекистон ССР Олий Совети Президиуми қарор қилади:

Меҳнаткашлар депутатлари Тошкент шаҳар Совети ижроия комитетининг илтимоси қондирилсин — Тошкент шаҳри составида янги район тузилиб, бу районга Акмал Икромов номи берилсин.

Чилонзор ва Октябрь районлари территориясининг бир қисми Акмал Икромов районга составига берилсин.

Ўзбекистон ССР Олий Совети Президиумининг Раиси Н. МАТЧОНОВ.

Ўзбекистон ССР Олий Совети Президиумининг Секретари Ҳ. ПЎЛАТОВА.

1977 йил 15 сентябрь, Тошкент шаҳри.

СССР ОЛИЙ СОВЕТИ ПРЕЗИДИУМИДА

«Арктика» атом музёрар кемасининг Шимолий қутб районига экспериментал рейсини тайёрлашдаги ва уни амалга оширишдаги жуда катта хизматлари ва бунда мардлик ҳамда қаҳрамонлик кўрсатганликлари учун СССР Олий Совети Президиуми 1977 йил 14 сентябрдаги Фармони билан қуйидагиларга Социалистик Меҳнат Қаҳрамони унвони берди, уларга Ленин ордени ҳамда «Ўроқ ва Болға» олтин медали топширилади: «Арктика» атом музёрар кемаси бут ҳосил қилувчи атом установкасининг катта мастери Ф. Ф. Асхадуллин, экспериментал рейс раҳбари, СССР денгиз флоти министри Т. Б. Гуженко, «Арктика» атом музёрар кемасининг капитани Ю. С. Кучиев, «Арктика» атом музёрар кемасининг бош инженер механиги О. Г. Пашнин, СССР Фанлар академиясининг мухбир аъзоси Н. С. Хлопкин.

«Арктика» атом музёрар кемасининг Шимолий қутб районига рейсини тайёрлашдаги ва уни амалга оширишдаги хизматлари ва бунда жасорат ҳамда мардлик кўрсатганликлари учун СССР Олий Совети Президиуми 1977 йил 14 сентябрдаги Фармони билан рейс қатнашчиларини ҳамда музёрар кеманинг сафарини таъминлаган мутахассислардан катта бир группасини СССРнинг орден ва медаллари билан мукофотлади.

«Арктика» атом музёрар кемаси экипажининг аъзолари-инженер А. Г. Гамбургер, капитан-дублер В. А. Голохвастов ва катта электромеханик И. А. Домахин, СССР Денгиз флоти министрлиги ҳузуридаги Шимолий денгиз йўли маъмуриятининг бош инженери Ю. А. Аршеневский, Мурманск пароходчилигининг атом установкалари бўйича бош инженери Л. Г. Данилов, «Лепсе» теплоходининг катта механиги А. М. Закалинский, Арктика ва Антарктида илмий-тадқиқот институтининг сектор раҳбари И. П. Романов, Мурманск кема ремонти заводи слесарларининг бригадири В. И. Середа, СССР Денгиз флоти министрининг биринчи ўринбосари В. И. Тихонов, СССР Денгиз флоти министрлиги ҳузуридаги Шимолий денгиз йўли маъмуриятининг бошлиғи К. Н. Чубаков Ленин ордени билан мукофотландилар.

«Арктика» атом музёрар кемаси экипажининг аъзолари — хизмат бошлиғи А. А. Адрианов, катта инженер-электромеханик О. Г. Габелок, катта мастер-электрик В. Б. Кондратьев, капитаннинг биринчи ёрдамчиси В. Г. Лазарев, капитаннинг катта ёрдамчиси А. А. Ламехов, катта инженер-механик Ю. С. Пилявец ва бош инженер-механик А. П. Шубин, Мурманск пароходчилигининг бошлиғи В. А. Игнатюк, граждан авиацияси Ленинград бошқармасининг бошлиғи В. А. Колосов, Мурманск пароходчилиги денгиз операциялари штаби музликлардан ўтказиш линия капитани В. А. Куроптев, СССР денгиз флоти министрининг ўринбосари С. А. Лукьянченко, СССР Денгиз флоти министрлиги ҳузуридаги Шимолий денгиз йўли маъмуриятининг бошлиғининг ўринбосари Б. С. Майнагашев, Мурманск пароходчилиги кемалар карвони бошлиғи М. И. Чухманенко Октябрь революцияси ордени билан мукофотландилар.

Меҳнат Қизил Байроқ ордени билан 24 киши, «Ҳурмат Белгиси» ордени билан 100 киши, III даража Меҳнат шуҳрати ордени билан 15 киши, «Шавкатли меҳнати учун» медали билан 100 киши ва «Меҳнатда ўрнак кўрсатганлик учун» медали билан 90 киши мукофотланди.

Фармон «СССР Олий Советининг Ведомостлари»да ва маҳаллий матбуотда эълон қилинади.

КПСС XXV СЪЕЗДИ ҚАРОРЛАРИНИ ВА ПАРТИЯ МАРКАЗИЙ КОМИТЕТИНИНГ «ХЎЖАЛИКЛАРАРО КООПЕРАЦИЯ ВА АГРО-САНОАТ ИНТЕГРАЦИЯСИ НЕГИЗИДА ҚИШЛОҚ ХЎЖАЛИК ИШЛАБ ЧИҚАРИШИНИ ИХТИСОСЛАШ ВА КОНЦЕНТРАЦИЯЛАШНИ ЯНАДА РИВОЖЛАНТИРИШ ТЎҒРИСИДА»ГИ ҚАРОРИНИ БАЖАРИШ СОҲАСИДА ПАРТИЯ ТАШКИЛОТЛАРИ ИШИНИНГ АҲВОЛИ ВА УНИ КУЧАЙТИРИШ ТАДБИРЛАРИ ҲАҚИДА

(Бошы биринчи бетда).

5. Пленум таъкидлайдики, қишлоқ хўжалик ишлаб чиқаришни янада ихтисослаш ва концентрациялаш соҳасида белгиланган тадбирларни муваффақиятли амалга ошириш учун бу муҳим ишда халқ хўжалигидаги барча тармоқларнинг, республикадаги барча министрликлар ва идораларнинг актив иштирок қилиши талаб этилади. Қишлоқ буюртмаларининг ўз вақтида бажарилишини, қишлоқ хўжалик техникаси, машина-ускуналар, минерал ўғит, запас қисмлар ва бошқа моддий-техника ресурсларини қўшимча равишда ишлаб чиқариш учун мавжуд резервлардан тўлароқ фойдаланишни таъминлаш, қишлоқ хўжалик ва хўжаликлараро корхоналар ҳамда бирлашмаларнинг ишлаб чиқариш базасини мустаҳкамлаш борасида оталиқ ёрдамини бутун чоралар билан ривожлантириш — партия, совет, касаба союз, комсомол ташкилотларининг, саноат корхоналари, транспорт, қурилиш ташкилотлари меҳнат коллективларининг энг муҳим вазифасидир.

Область, шаҳар ва район партия комитетларига Ўзбекистон Компартияси Марказий Комитетининг ушбу пленуми қарори асосида хўжаликлараро кооперациялаш ва агро-саноат интеграцияси негизида қишлоқ хўжалиги ишлаб чиқаришини янада ривожлантириш вазифаларини ҳал этишда қишлоқ хўжалигига оталиқ ёрдами бериш соҳасидаги конкрет тадбирларни ишлаб чиқиб, амалга ошириш топширилди.

6. Ўзбекистон ССР Госплани, Ўзбекистон ССР Қишлоқ хўжалиги, Ўзбекистон ССР Тайёрлаш министрликлари, Ўрмон хўжалиги давлат комитети, «Узплодоовощвинпром» аграр-саноат бирлашмаси, «Главсредазирсовхозстрой», «Узсельхозтехника» бирлашмаси, область, шаҳар ва район партия комитетлари, Қорақалпоғистон АССР Министрлар Совети, область, шаҳар ва район ижроия комитетлари агро-саноат интеграциясини янада ривожлантириш соҳасидаги ишларни қунт билан давом эттирсинлар ва ишлаб турган хўжаликлараро корхоналар, агро-саноат корхоналари ва бирлашмалари, комплексларнинг ҳамда паррандачилик фабрикаларининг ўзаро иқтисодий муносабатларини изчиллик билан такомиллаштирсинлар. Ер ва сувдан, техникавий воситалар ва ускуналардан, меҳнат ресурсларидан ғоят самарали фойдаланиш, шунингдек қувватлардан яхшироқ фойдаланиш ва уларни янада ривожлантириш таъминлансин.

7. Марказий Комитет бўлимлари, область, шаҳар ва район партия комитетлари хўжаликлараро корхоналар, бирлашмалар ва комплексларнинг партия ташкилотларига раҳбарликни яхши йўлга қўйиш, уларнинг структурасини такомиллаштириш, КПСС XXV съезди қишлоқ хўжалик ишлаб чиқаришини янада интенсивлаш, партиянинг аграр сиёсатини амалга ошириш юзасидан ўртага қўйган вазифаларни ҳал этишда коммунистларнинг авангардлик ролини ошириш топширилсин.

8. Партия, совет, касаба союз ва комсомол ташкилотлари партиянинг хўжаликлараро кооперациялаш ва агро-саноат интеграцияси негизида қишлоқ хўжалик ишлаб чиқаришини ихтисослаш ва концентрациялаш йўлини, бу тадбирларнинг ғоят катта сиёсий, иқтисодий ва социал аҳамиятини пропаганда қилишни янада кучайтиришлари керак.

Фан — техника тараққиёти ютуқларини, ихтисослаштирилган энг яхши корхоналар, хўжаликлараро бирлашмалар ва агро-саноат бирлашмаларнинг тажрибасини умумлаштириш ва ишлаб чиқаришга жорий этиш соҳасидаги ишлар яхши йўлга қўйилсин. Бу ишда матбуот, телевидение ва радионинг роли оширилсин.

Социалистик мусобақани ташкил этиш такомиллаштирилсин, маҳсулот ишлаб чиқаришни кўпайтиришда корхоналар самарадорлигини ўстириш, маҳсулот сифатини яхшилашда, меҳнат унумдорлигини оширишда мусобақанинг таъсирчанлиги кучайтирилсин. Колхозлар, совхозлар ва хўжаликлараро корхоналар раҳбарлари ва мутахассисларининг хўжаликни юритишдаги янги методларни билиб олишлари учун иқтисодий таълимдан тўлароқ фойдаланилсин. Хўжаликлараро корхоналарни бошқаришда колхоз кенгашлари ва хўжаликлараро кенгашларнинг роли оширилсин.

Ишлаб чиқилган тадбирлар барча область, шаҳар ва район партия комитетларига, Қорақалпоғистон АССР Министрлар Советига, область ва район ижроия комитетларига юборилсин.

9. Пленум пахта, шоли ва бошқа экинлар ҳосилини тез йиғиштириб олиш, қишлоқ хўжалик маҳсулотларини етиштириш ва тайёрлаш юзасидан Улуғ Октябрнинг 60 йиллиги шарафига олинган социалистик мажбуриятларни бажариш, келгуси йилда ҳосил етиштириш учун кузги-қишки ишларни ўз вақтида бажаришдан иборат шу куннинг асосий вазифасини ҳал этишга барча куч ва имкониятларни, бутун техникани ва меҳнат ресурсларини сафарбар қилиш — партия, совет, касаба союз ва комсомол ташкилотларининг, хўжалик органларининг энг биринчи вазифаси деб ҳисоблайди.

Мазкур қарор область, шаҳар ва район партия комитетларининг пленумларида муҳокама қилинсин.

* * *

Ўзбекистон Компартияси Марказий Комитетининг пленуми республика партия, совет, касаба союз ва комсомол ташкилотлари, қишлоқ хўжалиги ва тайёрлов органлари барча меҳнаткашлари қишлоқ хўжалигини янада ривожлантириш юзасидан партия ишлаб чиққан комплекс программани амалга ошириш учун тобора активроқ курашадилар ва шу асосда қишлоқ хўжалиги маҳсулотлари етиштириш ва тайёрлашни кўпайтириш, халқнинг моддий ва маданий турмуш даражасини юксалтириш юзасидан КПСС XXV съезди қўйган вазифаларни муваффақиятли ҳал этишга эришадилар, деб астойдил ишонч билдиради.

ИДЕОЛОГИЯ ИШИНИ ТАКОМИЛЛАШТИРАЙЛИК

14 сентябрда Москва идеология активларининг йиғилиши бўлди. Йиғилишда янги ўқув йилида сиёсий ва иқтисодий таълим вазифалари ҳамда шаҳар партия ташкилотининг идеология ишларини янада такомиллаштириш масалалари муҳокама қилинди.

КПСС Марказий Комитети Сиёсий бюросининг аъзоси, КПСС Москва шаҳар комитетининг биринчи секретари В. В. Гришин шу масала ҳақида доклад қилди.

Йиғилишда қабул қилинган қарорда бундай дейилади: Москва коммунистлари партия XXV съездининг қарорларига, КПСС Марказий Комитетининг «КПСС Орск шаҳар комитетининг ғоявий-тарбиявий иш масалаларини қай тарзда комплекс ҳал этаётганлиги тўғрисидаги қарорига амал қилиб, ўз куч-ғайратларини меҳнаткашларни коммунистик ғоявийлик, совет ватанпарварлиги ва пролетар интернационализми руҳида тарбиялаш ишларини янада такомиллаштиришга сафарбар этадилар. (ТАСС).

СЕССИЯ ҚАТНАШЧИЛАРИ БИЛАН УЧРАШУВ

Ўзбекистон ССР Министрлар Совети Ўрмон хўжалиги давлат комитетида Бутуниттифоқ Қишлоқ хўжалиги фанлари академиясининг Тошкентдаги илмий сессияси қатнашчилари билан учрашув бўлиб ўтди.

Учрашувда В. И. Ленин номли Бутуниттифоқ Қишлоқ хўжалиги фанлари академиясининг академиклари В. Н. Виноградов, И. С. Мелехов, Н. П. Анучин ва ВАСХНИЛнинг мухбир аъзоси Н. И. Каземиров ўртоқлар иштирок этдилар.

Учрашувда Бутуниттифоқ Қишлоқ хўжалиги фанлари академиясининг академиги В. Н. Виноградов сўзга чиқиб, фан-техника ғоятда тараққий этаётган ҳозирги шароитда ўрмонлар роли ҳақида гапирди. Шундан кейин олимлар учрашув қатнашчиларини қизиқтирган саволларга жавоб беришди.

Ўзбекистон ССР Министрлар Совети Ўрмон хўжалиги давлат комитетининг раиси Ф. Ф. Фахриддинов республикада ўрмон хўжалигининг тараққиёти ҳақида сўзлади.

15 сентябрь куни худди шундай учрашув Тошкент Қишлоқ хўжалик институтида ҳам бўлиб ўтди. Унда ВАСХНИЛ президенти академик П. П. Лобанов тўпланганлар ҳузурида нутқ сўзлади.

ВАСХНИЛ академиклари С. Г. Скоропанов, И. С. Шатилов, мухбир аъзолари — Украина Қишлоқ хўжалик академиясининг президенти Г. А. Богданов, Тимирязев номли қишлоқ хўжалик академиясининг проректори М. И. Синюков учрашувда иштирок этдилар.

Ю. ЗИЕДОВ.

СССР ЯНГИ КОНСТИТУЦИЯСИ ЛОЙИҲАСИ УМУМХАЛҚ МУҲОКАМАСИДА

ЮКСАК АКТИВЛИК РУҲИДА

Мамлакатимиз Асосий Қонуни лойиҳасини муҳокама қилиш якунловчи даврга яқинлашмоқда. Муҳокама юксак сиёсий активлик руҳида ўтяпти. Янгиариқ район партия комитетининг биринчи секретари М. СОБИРОВнинг мухбиримиз саволларига берган жавоби сўзимизнинг далили бўла олади.

— СССР Конституцияси лойиҳасини муҳокама қилиш қандай давом этяпти?

— Бу тарихий, сиёсий ҳужжатни бутун совет халқи каби районимиз меҳнаткашлари ҳам қизғин қўллаб-қувватламоқдалар. Ўзларининг фикр ва мулоҳазаларини баён қилмоқдалар. Мавжуд 69 та бошланғич партия ташкилотида, корхоналарда ва муассасаларда, барча хўжаликларда, бўлимлар ва бригадаларда Асосий Қонун лойиҳаси кенг муҳокама қилинди. Ҳозиргача ўтказилган йиғилишларда ўн мингдан ортиқ киши иштирок этди, икки мингга яқин киши сўзга чиқди. Таклифлар ва мулоҳазалар район партия комитети ҳузурида ташкил этилган махсус советда тўпланиб, умумлаштирилаётир. Бундай таклифларнинг сони 150 тадан ошди. Муҳокама қизғин давом қилмоқда.

— Ўша таклифлардан баъзиларини айтиб берсангиз.

— Ленин номли колхознинг бригада бошлиғи Гулсара Эгамбердиева Конституция лойиҳасининг 12-моддасидаги биринчи абзацни: **«Совет халқининг озод, бунёдкорлик меҳнати — жамият бойликларининг, халқ ва ҳар бир совет кишиси моддий фаровонлигини юксалтиришнинг манбаидир»** деб бошлаш ва сўнгра текст бўйича давом эттиришни, 13-моддани эса иккинчи абзацидан бошлашни таклиф қилди. Киров номли колхоз аъзоси, республикада хизмат кўрсатган пахтакор Қурбонбой Абдуллаев 12-модданинг охирига: **«Текинхўрлик, қўнимсизлик, меҳнат интизомининг бузилиши каби ҳолларга қарши курашда меҳнат коллективлари ва жамоат ташкилотларининг фаолиятини давлат ҳар тарафлама қўллаб-қувватлайди»** деган сўзларни қўшиш истагини билдирди. Огаҳий номли мактаб директори Ж. Қиличев СССР Давлат гербида тинчлик рамзи — Кремль юлдузи узра парвоз қилаётган кабутар расми акс эттирилиши лозим, дейди.

— Асосий Қонун лойиҳасини пропаганда қилиш қандай йўлга қўйилганлигини билишни истардик.

— Бу сиёсий ҳужжатни меҳнаткашлар ўртасида кенг пропаганда қилиш район партия комитети диққат марказида турибди. Ана шу муҳим ишга партия, совет, касаба союз ва комсомол ташкилотларининг активлари, идеология ходимлари, 187 сиёсий ахборотчи, 340 агитатор, 485 сиёсий ташкилотчи, лекторлар, пропагандистлар жалб қилинган. Ҳозирга қадар ўқилган лекциялар, докладлар, ўтказилган суҳбатлар сони уч мингга етди. «Билим» жамияти район ташкилотининг масъул секретари Ж. Қиличев раҳбарлигидаги агитбригада пахтакорлар ҳузурида бўлиб, лекция ва суҳбатлар ўтказаётир. Советлар мамлакатининг 60 йил мобайнида босиб ўтган шонли йўли, Коммунистик партиянинг раҳбарлик ва етакчилик роли, СССР Конституциясининг инсонпарварлик принциплари, ленинча миллий сиёсат ва халқлар дўстлигининг ҳаётбахш кучи — лекциялар ва суҳбатларнинг асосий мавзуларидир. Шу кунларда биз оммавий-сиёсий ишнинг таъсир кучини пахта йиғим-теримини кучайтиришга қаратмоқдамиз.

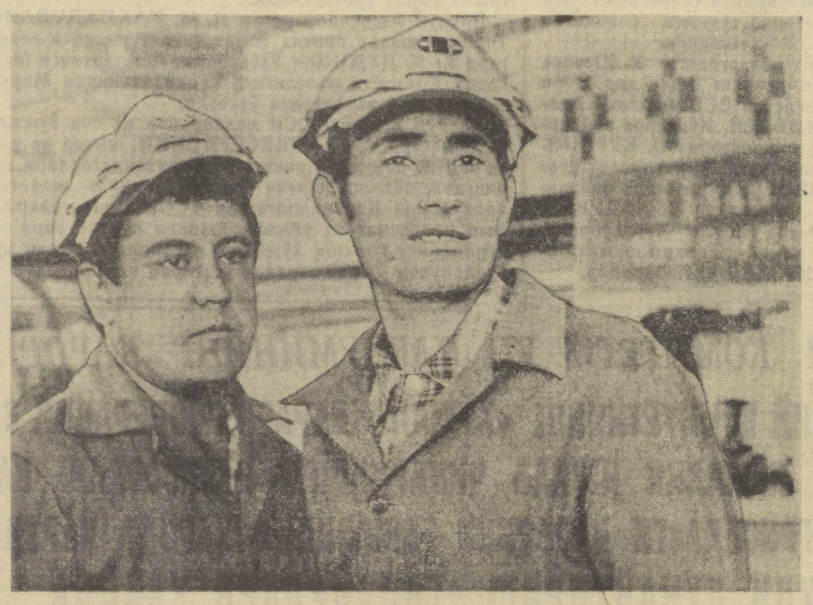

ЧЎЛДА ЯНГИ ЗАВОД

Қарши чўли келгусида ингичка толали пахта етиштириладиган йирик районлардан бири бўлиб қолади. Ҳозир бу ерда қизғин яратувчилик меҳнати авж олган. 7 минг километрдан ортиқ суғориш, 10 минг километр ёпиқ ва очиқ зовур, қарийб икки минг километр магистрал водопровод тармоқлари барпо этилди. 90 минг гектар қўриқ ер қишлоқ хўжалик оборотига киритилди.

«Каршистройиндустрия» бирлашмаси системасида юқори босимга чидамли, ичига пўлат «тасма» ўралган темир-бетон қувурлар тайёрлаб берувчи янги завод қуриб ишга туширилди.

Иқтисодий ҳисоб-китобларга қараганда бундай қувурлар электр воситасида пайванд қилинган қувурларга нисбатан 2-2,8 баравар кўп пўлат тежаш имконини беради. Трубопроводлар чидамлилиги ошиб, 15-16 атмосфера босимигача бардош беради.

Завод коллективи юбилей йилида Қарши чўлқуварларига 100 километрга яқин шундай темир-бетон трубопроводлар етказиб беришга аҳд қилган. Келажакда бу кўрсатгич икки баравар ортади. Ҳозир корхонада иккинчи технологик линияни монтаж қилиш ишлари бошлаб юборилди.

Ш. ШАРИПОВ.

Суратда: корхона қуюв цехининг илғор ишчилари Нурмаҳмат Мўминов ва Санақул Муродов ўртоқлар.

Автор фотоси.

БУГУН — ЎЗБЕКИСТОН ИЛМИЙ-ТЕХНИКА ЖАМИЯТЛАРИНИНГ V СЪЕЗДИ ОЧИЛАДИ

ОММА ИЖОДКОРЛИГИ — ҚУДРАТЛИ КУЧ

СССР янги Конституцияси лойиҳасида шундай сатрлар бор: «Давлат меҳнаткашларнинг ижодий активлигига, социалистик мусобақага, фан-техника тараққиётининг муваффақиятларига таяниб, меҳнат унумдорлигини ўстириши, ишлаб чиқаришнинг самарадорлигини ва иш сифатини оширишни, халқ хўжалигининг узлуксиз ва мутаносиб ривожланиб боришини таъминлайди». Олимлар, инженер-техник ходимлар, новатор ишчилар ижодий имкониятларини камол топтиришда уларнинг илмий-техника жамиятлари фаолиятида иштирок этишлари ҳал қилувчи роль ўйнайди.

Бугунги кунда республикамиз халқ хўжалигида илмий-техника жамиятлари аъзоларининг фаолияти кўзга ташланмаётган биронта ҳам тармоқ йўқ. Илмий-техника жамиятлари ҳақиқий оммавий ташкилотга айланди. Улар ҳар бир кишининг ижодий имкониятларини намойиш қилишга имкон яратибгина қолмай, юксак гражданлик хислатларини тарбиялайди, меҳнаткашларни мамлакат ва республика ишларини бошқаришга оммавий суратда жалб этади. Бу жамиятлар республикамизда фан-техника тараққиёти билан боғлиқ бир қатор муҳим халқ хўжалиги муаммоларини ҳал этишда фаол иштирок этмоқда.

Ҳозир республикамизда ўз сафларига 142 минг олим, инженер-техник, қишлоқ хўжалиги мутахассиси, новатор ишчини бирлаштирган 19 та тармоқ илмий-техника жамияти ишлаб турибди. Самарқанд, Фарғона, Тошкент, Андижон, Бухоро, Нукус шаҳарларида илмий-техника жамиятларининг область кенгашлари тузилган. Жамият ташкилотлари тармоқларининг кенгайтирилганлиги республика илмий-техника жамоатчилиги активлигини анча ошириш имконини берди.

Илмий-техника жамиятлари қошида иқтисодий таҳлил бюроси, жамоатчилик асосидаги илмий-тадқиқот лабораториялари, секциялари, комитетлари, ижодий бригадалар ташкил этилган бўлиб, улар ҳар бир меҳнатчининг ижодий имкониятларини рўёбга чиқариш воситасидир. Умуман илмий-техника жамиятлари ҳузурида 7,5 мингдан зиёд турли ижодий бирлашмалар мавжуд. Улар ўтган йиллар мобайнида янги техника ва технологияни қўллаш, ишлаб чиқаришни механизациялаш ва автоматлаштириш, меҳнатни ва бошқаришни илмий асосда ташкил этиш, буюмлар сифати ва чидамлилигини ошириш бўйича 30 мингга яқин таклифни ишлаб чиқиб, жорий этдилар. Бундай таклифларнинг қўлланилишидан кўрилган иқтисодий самара 300 миллион сўмликдан ошиб кетди.

Илмий-техника жамиятлари ижтимоий йўналишдаги кечиктириб бўлмайдиган вазифани — саноатда, қурилишда, транспорт ва алоқада оғир қўл меҳнатини мумкин қадар кўпроқ қисқартиришга актив таъсир этмоқдалар. Жамиятларнинг тавсияномалари бу муаммоларни ҳал этишда асос бўлиб хизмат қилаётир. Масалан, Тошкент агрегат заводида ишлаб чиқариш жараёнини механизациялаш ва қўл меҳнатига барҳам бериш учун амалга оширилган тадбирлар туфайли асосий ва ёрдамчи ишларнинг 87 проценти механизациялаштирилган. Фарғона тўқимачилик комбинати, Тошкентдаги кўприксимон ва темир-бетон конструкциялари экспериментал заводи, Самарқанд лифтсозлик заводи ва бошқа қатор корхоналар ҳам ана шундай юксак кўрсаткичларга эришдилар. Ишлаб чиқариш жараёнларини механизациялаш, меҳнат шароитларини енгиллаштириш ва яхшилашга қаратилган энг яхши ечимлар учун ўтказилган республика конкурси ҳам яхши натижалар берди. Конкурс якунларига кўра, иқтисодий самараси 4,5 миллион сўмлик бўлган қарийб 4 мингта таклиф жорий қилинди. Оғир ва зарарли ишлардаги мингдан зиёд ишчи бошқа участкаларга ўтказилди.

Мутахассисларнинг малакасини ошириш, уларнинг илмий-техникавий ва иқтисодий билимларини доимо такомиллаштириб бориш, фан ва техника ютуқларини кенг тарғиб қилиш, илғор тажрибаларни ўрганиш ва оммалаштириш — илмий-техника жамиятларининг асосий йўналишларидан бири. Ҳозирги пайтда жамиятларимиз ҳузурида 98 та техника тараққиёти ва иқтисодий билимлар ҳалқ университетлари ишлаб турибди. Уларда ҳар йили 12 мингга яқин киши таълим олмоқда. Илмий-техника пропагандасининг маркази республика Техника уйидир. Ўтган қисқа пайт мобайнида Техника уйида 400 дан зиёд тадбир — конференция, семинар, илғор тажрибалар мактаби ,новатор ва мутахассислар кунлари ўтказилди. Янги техниканы жорий этиш ва давлат Сифат белгиси билан маҳсулот ишлаб чиқариш бўйича 12 та ҚҳРгазма ташкил қилинди. 150 дан ортиқ лекция, консультация ва суҳбат ўтказилиб, илмий-техникага оид 141 та фильм намойиш қилинди.

Республикамизда фаннинг ишлаб чиқариш билан ҳамкорлигини йўлга қўйишда етарли тажриба тўпландики, бунда илмий-техника жамиятларининг маълум ҳиссаси бор. Илмий-техника жамиятлари фан ва ишлаб чиқариш ўртасида кўприк ролини ўйновчи системанинг ажралмас қисмига айланди. Ишлаб чиқариш характерини ва шароитларини тубдан ўзгартириш имконини берувчи ғоялар амалга оширилиши учун олимлар ва тармоқ институтлари мутахассисларининг корхоналар инженер-техник ходимлари билан яқиндан ҳамкорлик қилиши талаб этилади. Олимлар ва ишлаб чиқариш ходимлари аъзо бўлган илмий-техника жамиятлари ана шу ғояларни жорий этишда йўналтирувчи кенгаш вазифасини ado этмоқда.

Фан ва ишлаб чиқаришнинг ижодий шартномалар асосидаги алоқаси борган сари оммалашмоқда. Ўзбекистон ССР Фанлар академияси институтлари шундай шартномалар асосида муҳим халқ хўжалик аҳамиятига эга бўлган тадқиқотлар олиб бормоқдалар. Масалан, Механика ва зилзилага бардошли иншоотлар институти «Ташметропроект» лойиҳа институти ва «Ташметрострой» трести билан ҳамкорликда Тошкент метрополитени учун зилзилага бардошли конструкциялар яратиб, жорий қилди. Фанлар академиясининг Физика-техника институти «УзНИИГрадостроительство», «Тащгипрогор», «Узгипросельстрой» лойиҳа институтлари билан биргаликда гелиотехника қурилмаларини жорий этган ҳолда уй-жой биноларининг экспериментал лойиҳаларини ишлаб чиқди. Тошкент тўқимачилик ва енгил саноат институти билан Марғилондаги «Атлас» фирмаси ҳамкорлигида аврли газламаларни сифатли бўяш усули яратилдики, ундан йилига 250 минг сўм фойда кўрилмоқда.

Тайёрланаётган маҳсулотлар сифатини ошириш масаласи республика илмий-техника жамоатчилигининг диққат марказида турибди. Илмий-техника жамиятлари В. П. Чкалов номли Тошкент авиация ишлаб чиқариш бирлашмасида, В. И. Ленин номли электрон-техника ва «Ташкенткабель» заводларида, Ўзбекистон ССР ва Ўзбекистон Компартияси 50 йиллиги номли тикувчилик бирлашмасида маҳсулот сифатини бошқариш комплекс системасини жорий этишда жонбозлик кўрсатдилар.

Машинасозлик, қурилиш индустрияси, енгил ва озиқ-овқат саноати, рангли металлургия тармоқларининг илмий-техника жамиятларида «Ҳар бир инженер-техник ишлаб чиқаришни техникавий такомиллаштиришда қатнашишнинг шахсий ижодий планига эга бўлсин», «Ишчи ташаббусига — инженерлик таъминоти» шиори остидаги социалистик мусобақа қизғин авж олмоқда. Бутуниттифоқ оғир машинасозлик саноати илмий-тадқиқот институтининг илмий-техникавий жамоатчилиги ташаббуси асосида республикамизда ўнинчи беш йиллик илмий-техникавий программасини самарали ва сифатли бажариш учун социалистик мусобақа кенг қулоч ёйган.

Шу билан бирга, илмий-техника жамиятлари бошланғич ташкилотлари фаолиятида айрим камчиликлар ҳам йўқ эмас. Улар ишлаб чиқаришга етарли таъсир кўрсатмаяптилар. Меҳнаткашларни ишлаб чиқариш муаммоларини ҳал этишга етарли даражада жалб этмаяптилар. Корхоналар тараққиётини перспектив режалаштиришда суст қатнашмоқдалар.

Илмий-техника жамиятлари ишлаб чиқаришга янада яҳшироқ ва кўпроқ ёрдам беришлари, янги техника ва технологияни жорий этишда актив иштирок этишлари зарур. Жумладан, олий мактаблардаги илмий-техника жамиятининг бошланғич ташкилотлари ишини кучайтириш лозим. Токи, институтларнинг илмий потенциалидан фан ва техникани тараққий эттириш вазифасини ado этишда тўлароқ фойдаланилсин. Шунингдек, илмий-техника жамиятлари «Билим» жамияти, ихтирочилар ва рационализаторлар Бутуниттифоқ жамиятлари билан алоқани мустаҳкамлашлари керак.

Т. РАШИДОВ,
Ўзбекистон илмий-техника жамиятлари республика кенгаши раиси, профессор.

М. МАҲМУДОВ,
Ўзбекистон илмий-техника жамиятлари республика кенгаши илмий котиби, техника фанлари кандидати.

МАРРА ЭГАЛЛАНДИ

Бутуниттифоқ социалистик мусобақасига қўшилган коллективлар янгидан-янги ютуқларга эришмоқдалар. Жумладан, Андижондаги «Электродвигатель» заводи коллективи ҳам меҳнатда қувончли ютуқларга эришмоқда. Жумладан, заводда шу кунгача планга қўшимча равишда 260 минг сўмлик юзлаб электр двигателлари, вентиляция установкалари ва бошқа аппаратлар ишлаб чиқарилди. Шу билан корхона коллективи юбилей йили социалистик мажбуриятини бажарганлиги тўғрисида ғалаба рапорти берди.

Улуғ Октябрнинг 60 йиллик юбилейини муносиб кутиб олиш учун бошланган мусобақада заводдаги барча цехларнинг ташаббускор ишчилари яхши ўрнак кўрсатдилар. Бунда мастер Николай Голев, ўровчи Клара Сон, пармаловчи Боймирза Умаров, слесарь Вячеслав Шагов, штамповкачи Антонина Кудрявцевалар коллектив ғалабасига катта ҳисса қўшдилар.

МЕХАНИЗАТОРЛАР АҲДИ

Сурхон водийсида ингичка толали пахтани машинада териб олишга киришилди. Кўриқ ердаги Ленин йўли районининг механизаторлари комбайнларни ишга туширдилар. Бу ерда ҳосилнинг камида 70 процентини машинада териб олиш мўлжалланган.

Сурхондарё областида бу йил ингичка толали пахтанинг тахминан учдан икки қисмини машинада териб олиш мўлжалланмоқда. Механизаторлар қимматли хом ашёдан 200-250 тоннадан териб беришмоқда.

ОММАВИЙ ИШЛАР ВА ХАТЛАР БЎЛИМИДА

редакция почтасидан

ШИФОБАХШ ЎСИМЛИКЛАР

Бойсун — тоғлар ўлкаси. Бу ерда кўплаб шифобахш ва ноёб доривор ўсимликларни учратиш мумкин. Район ўрмон хўжалиги коллективи ўрмонзорларни янада кенгайтириш ва уни бойитиш борасида қатор ибратли ишларни амалга оширмоқда.

Хўжалик коллективи юбилей йилида икки юз килограмм тоғ зираси, беш юз килограмм шифобахш зирк тайёрлаш ва қирқ минг дона ёввойи дарахтни маданийлаштириш мақсадида фидокорона меҳнат қиляпти.

Бойсун тоғи ён бағридаги бир минг беш юз гектар майдон ўрмончилар ташаббуси билан Туркистон адонаси (гулизардаак, сариқгул) деб аталувчи доривор ўсимликлар етиштирадиган махсус жойга айлантирилди. Бу ўсимликлар таркибида шифобахш моддалар сероб. Ўрмончилар бу ўсимликлар ўсадиган жойни қўриқлаш ва уларни янада кўпайтириш борасида бир қатор тадбирларни амалга оширмоқдалар.

С. ЯДИКОВ,

ҲУНАР МАСКАНИ

Жомбой райони марказида 145-ҳунар-техника билим юрти очилди. Янги билим юртида ғишт терувчилар, дурадгорлар, бўёқчилар, сувоқчилар, экскаватор машинистлари, конструкцияларни монтаж қилувчилар, ғишт терувчилар, электр ва газ пайвандчилар тайёрланади. Ўқув масканида бу йил 420 нафар ёш таълим-тарбия олади ва ҳунар ўрганади. Уларга барча шарт-шароитлар яратиб берилган.

Ш. ШЕРАЛИЕВ,
Жомбой райони.

ЯНГИ АВТОБУСЛАР

Наманган шаҳри кўчаларида «ЛИАЗ — 677» маркали катта ва юмшоқ ўринли автобуслар пайдо бўлди. Бир йўла 120 киши сиғадиган автобуслар Тўқимачилар шаҳарчаси, Навоий ва Ленинград кўчалари маршрути бўйлаб қатнамоқда. Шунингдек, Львов заводи ишлаб чиқарган «ЛАЗ — 695 — Н» маркали йигирма олтита автобус ҳам маршрутлар бўйлаб қатнай бошлади. Йил охиригача львовликлар яна ўн олтита ана шундай автобуслар тортиқ қилишга аҳд қилишган.

САХАЛИНЛИКЛАРГА СОВҒА

Яқинда Наманган консерва заводи коллективи Сахалин оролининг Корсаков шаҳри меҳнатчиларига 600 минг банка томат, 87 минг банка шафтоли ва 34 минг банка олча шарбатини жўнатдилар. Владивостокка яқин ерда жойлашган Чуркин шаҳри балиқчилари учун бир миллион банкадан ортиқ томат пастаси юборилди.

Т. СУЛАЙМОНОВ,
Наманган шаҳри.

ТАБИАТ БОЙЛИКЛАРИ — ХАЛҚ МУЛКИ

Қишлоғимиз Зарафшон дарёсининг шундоққина ёнбағрида жойлашган. Илгарилари бу ерлар юлғунзор ва янтоқзорлардан иборат эди. Энди-чи, ҳаммаёқда пахтазор, боғ-роғлар, полиз ва сабзавот пайкаллари ястаниб ётибди. Колхозимизда илгарилари гектаридан зўрга 14-16 центнердан пахта олинса, ҳозир ҳосилдорлик 35-40 центнерга етди. Хўжалигимизда бирор гектар бўш ер йўқки, унда фойдали бирон экин ёки дарахт кўкартирилмаган бўлсин. Бунда менинг ҳам озми-кўпми ҳиссам борлигидан фахрланаман.

Ҳозир пенсионер бўлишимга қарамай, бригадиримиз Воси Мардоновдан илтимос қилиб, дала қоровуллигини олдим. Тонг саҳардан қош қорайгунча дала кезаман. Колхозчиларнинг пешана тери билан барпо этилган ва далаларимизга ҳусн-тароват бахш этиб турган табиат бойликларини, дала неъматларини кўз қорачиғидек қўриқлайман. Бўш ётган ерларда эса тут, тол, чинор, қайрағоч каби манзарали ҳамда олча, гилос, ўрик сингари мевали дарахтлар кўкартиришга ҳаракат қиламан. Бинобарин, СССР янги Конституцияси лойиҳасида ҳам табиатни муҳофаза қилишга муносиб ўрин берилгани барча табиат шайдолари қатори мени ҳам ғоят қувонтириб юборди.

Асосий Қонуннинг 67-моддасида, айниқса, табиатни муҳофаза қилиш ва унинг бойликларини қўриқлаш шартлиги ўз ифодасини топган. Лекин, менинг назаримда, она табиатимизнинг бойликларини қўриқлаш ва муҳофаза қилиш билангина чекланиб бўлмайди, балки бу масъулиятли ишни барчанинг шарафли бурчи деб билмоқ лозим. Табиатни эъзозламаган ва оёқ остига қилганлар эса, тегишли жазога лойиқдирлар. Шунинг учун ҳам янги Конституциямизнинг 67-моддасига қуйидаги ўзгартиришлар киритилишини истардим: **«Табиатни муҳофаза қилиш, унинг бойликларини қўриқлаш ва кўпайтириш СССР ҳар бир гражданининг шарафли бурчидир. Табиатга шафқатсизларча муносабатда бўладиган ва унинг бойликларига, гўзаллигига зарар етказадиган шахслар тегишли жазога тортиладилар».**

Нарзулла НУРОВ,
Навоий районидаги «Зарафшон» колхозининг аъзоси, пенсионер.

Наманган районидаги «Ленинград» колхози пахтанорлари пахтани «пўлат этак»ларда териб олишга алоҳида эътибор бермоқдалар. Суратда: бу ишда жонбозлик кўрсатаётган механик-ҳайдовчилардан Меҳринисо Соиббоева.

Ҳ. Ҳайдаров фотоси. (ЎзТАГ).

ТУРСУНОЙЧИЛАР САФИ ЎСЯПТИ

САМАРҚАНД ОБЛАСТЬ ПАХТАЧИ РАЙОНИДАГИ «САМАРҚАНД» КОЛХОЗИНИНГ РАИСИ ХАЙРИНИСО ШАРИПОВА ҲИКОЯ ҚИЛАДИ

КПСС Марказий Комитетининг Бош секретари, СССР Олий Совети Президиумининг Раиси ўртоқ Л. И. Брежневнинг чиноғлик машҳур пахтакор, Социалистик Меҳнат Қаҳрамони, Ленин мукофоти лауреати Турсуной Охунова ҳақида ўқилган мактуби ва Ўзбекистон Компартияси Марказий Комитетининг шу хусусдаги қарори колхозимиз аъзоларини, хусусан хотин-қизларимизни янги меҳнат зафарларига илҳомлантирмоқда. Биз сиёсий аҳамиятга эга бўлган бу тарихий ҳужжатларни партия ва ҳукуматимизнинг совет пахтачилигини ривожлантириш, хотин-қизларнинг коммунистик жамият қурилишидаги ролини янада ошириш ҳақида қилаётган оталарча ғамхўрлигининг яна бир ёрқин намунаси деб биламиз.

Республикамиз хотин-қиз механизаторларининг карвонбоши Турсуной Охунова ўзининг ҳалол меҳнати, механизацияга бўлган эътиқоди билан пахтачиликни ривожлантириш, хотин-қизларни қўл меҳнатидан озод қилишда таҳсинга сазовор ишлар қилди, айниқса хотин-қизлардан механизатор кадрлар тайёрлашдаги ташаббуси ҳаммамизни чексиз қувонтирди. Ҳозир ҳамма жойда, шу жумладан бизнинг районимиз, колаверса, колхозимизда ҳам хотин-қизлардан кўплаб механизация шайдолари етишиб чиқди, уларнинг сафи ўсяпти.

Мисол учун, Норхол Қурбоновани олайлик. У оддий колхозчи эди. Правление ва партия ташкилоти Турсуной Охунованинг чақириғи асосида Норхолни пахтачилик бригадаси бошлиғи лавозимига кўтарди. Дастлабки кезларда 77 гектар майдонда деҳқончилик қилиб ғўза ўстириш, бригада аъзоларини пахтадан юқори ҳосил олишга сафарбар этиш дала ишларини комплекс механизациялашда Н. Қурбонова анча қийнади. Биз унга ёрдам бердик, колхозчилар ўз сафидан ўсиб чиққан бригадирни қўллаб-қувватлади, мураккаб вазифаларни бажаришда кўмаклашди. Норхол ишчанлиги туфайли тездаёқ ўз касбининг устаси бўлиб олди. Ташкилотчи аёл бошчилигида бригада аъзолари қандай муваффақиятларга эришганлигини ўтган йилги иш якунининг айрим мисолларида яққол кўриш мумкин.

Бригада аъзолари ҳосилдорликда хўжалигимиз бўйича олдинги ўринлардан бирини эгаллади, бир йилда ҳосилдорликни гектар бошига 10 центнер кўтарди. Уруғлик пахта етиштиришга қарамай ялпи ҳосилнинг 65 процентини машиналарда териб олди. Пахтачиликдан энг кўп даромад олган, кўзда тутилганидан ортиқроқ маблағни тежаб қолган, рентабелликни оширган, маҳсулот таннархини камайтирган бригадаларимиздан бири ҳам шу бўлди.

Энди бригада аъзоларининг 1977 йилги режаларига кўз ташлайлик. 77 гектар майдоннинг ҳар гектаридан 60 центнердан пахта хирмони кўтариш уларнинг шарафли ишига айланди. Ялпи ҳосилнинг камида 90 проценти қўл кучи ишлатилмасдан машиналарда териб олинади, ҳар бир машинанинг мавсумдаги иш унуми бултургидан 25 процент кўтарилади. Юксак социалистик мажбуриятни октябрь ойининг биринчи ўн кунлигидаёқ бажариш учун социалистик мусобақа қунайтирилмоқда.

Мана шу фактларнинг ўзигина Норхол Қурбонова донгдор пахтакор, партия Марказий Комитети Бош секретарининг таҳсинига сазовор бўлган Турсуной Охунова изидан бориб, катта меҳнат зафарларига эришаётганини кўрсатади. Унинг келажак истиқболи янада порлоқдир. Правление ва партия ташкилоти Н. Қурбонованинг сафдошларини кўпайтириш режаларини белгилади.

Ўртоқ Л. И. Брежневнинг мактубида республикамиз пахтакорлари юбилей йилида она-Ватанга 5 миллион 360 минг тонна пахта етказиб бериш ҳақидаги социалистик мажбуриятларини шараф билан бажаришларига катта ишонч билдирди, йиғим-теримни тезкорлик билан ўтказиш зарурлигини алоҳида таъкидлади.

Колхозимиз пахтакорлари бу чақириққа лаббай деб жавоб бермоқдалар. Юбилей йилида ҳамма майдонларда пахтадан мисли кўрилмаган даражада юқори ҳосил етиштирдик. Ҳар гектар майдондан 55 центнердан хирмон кўтариб, она-Ватанга 6.250 тонна дурдона етказиб берамиз. Далаларимизда шунга яраша ҳосил бор. Уни фурсатни қўлдан бой бермай тезда йиғиб-териб олиш мақсадас бурчимиздир.

Шуни айтиш керакки, ўтган йили ҳам ҳосилдорлик чакки бўлмади, гектаридан 47,3 центнердан пахта териб олганмиз. Бу йил ҳар қандай шароитда ҳам 55 центнерлик маррани сўзсиз эгаллаймиз. Айни кезда машина теримида ҳам бурилиш ясаймиз. Умумий ҳосилнинг 90 проценти «зангори кема»ларда терилади. Бу пўлат «этак»лардан 5.625 тонна пахта тўкилади демакдир.

Шуни ҳам айтиб ўтиш керакки, бу йил юқори ҳосилли бригадаларимизнинг деярли ҳаммаси ҳосилни қўл кучи ишлатмасдан машиналарда териб олишни планлаштирдилар. Масалан, Оллоёр Халилов бошлиқ бригада 110 гектар майдоннинг ҳар гектаридан 60 центнердан пахта хирмони кўтаради, далалардаги ҳосил шундан далолат беряпти. Айни кезда ҳамма пахта машиналарда терилади, қатор оралари, машиналар айланадиган жойларга тўкилган пахта ҳам механизм-агрегатлар воситасида саранжом-саришталаб олинади. 60 центнерчи Тўхтаниёз Отақулов бошлиқ ва бошқа бригадаларимизда ҳам иш ана шундай ташкил қилинади. Область, район партия комитетлари ҳақли равишда биздан шуни талаб қиляпти, ўзимизда ҳам шунга ҳоҳиш ва интилиш бор.

Дефолиация ҳақида гапириб ўтирмасак ҳам бўлади. Чунки бу ҳал қилинган масала. Энди машина теримини бутун чоралар билан кучайтириш режаларини амалга оширяпмиз. Механизаторларнинг слётини ўтказдик, бажаришимиз лозим бўлган ишларни батафсил келишиб олдик. Далаларимизда 22 та терим машинаси икки смена да ишлайди, уни 44 та малакали механизатор кадрларимиз бошқаради. Ўтказилган синов шуни кўрсатдики, машиналар иш унумининг юқори бўлишига тўла умид боғлашимиз мумкин. Лекин ҳар эҳтимолга қарши «тез ёрдам» кўчма устахоналарини ҳам шайлаб қўйдик. Теримнинг дастлабки кунларида йиллик планнинг 3-4 процентмиқдорида пахта тайёрлаймиз, қизғин кунлар бошланганч, суръатни бунга нисбатан бир ярим-икки баравар кўтарамиз. Ўтган йили районимиз ҳам, колхозимиз ҳам ҳосилдорликда республикамиз бўйича илғор ўринларидан бирини эгаллаган эди, бу йил ана шу рекордни яна такрорлаймиз.

Терим пайтида меҳнатни тўғри ташкил қилиш, мусобақани қизғинитириш катта аҳамиятга эгадир. Кўп ва тоза пахта териш, план ва мажбуриятларни муддатидан илгари бажариш бўйича бригадаларо мусобақа шартномаси имзоланди. Норхол Қурбонова бригадаси аъзолари мусобақада ғолиб чиқиш учун астойдил отни қамчилаяпти. Турсун Муродов, Пирим Баратов, Райим Абдурахмонов каби ўнлаб механик-ҳайдовчиларимиз мавсумда ўз пўлат «от»ларида 250-300 тонна пахта теришга сўз бердилар. Улар ваъдага вафодор кишилар эканига ишонамиз.

Пахтачиликни ривожлантириш ҳақида, совет пахтачилигининг жонкуярлари — хотин-қизлар тўғрисида тинмай ғамхўрлик қилаётганликлари учун Коммунистик партиямиз Марказий Комитетига, шахсан ўртоқ Л. И. Брежневга катта раҳматлар айтамиз.

ДАСТЛАБКИ ҒАЛАБА

Хатирчи районидаги «Партия XXII съезди» колхозининг азамат пахтакорлари пахтадан юқори ҳосил етиштирдилар. Терим суръатини авж олдираётган илғор бригадалар бирин-кетин ғалаба рапортига имзо чекмоқдалар. Жумладан, хўжаликнинг Сирожиддин Убайдуллаев бошлиқ бригадаси деҳқонлари, хотин-қизларнинг оғир аҳволини ўзига хос ранг-баранг бўёқларда кенг ва маroқли акс эттириб, бой-феодалларнинг зўрлик-зўравонликларини кескин қоралайди.

У 30-йилларга келиб «Билакка-билак», «Излар», «Қум билан Асқар», «Бургутчи» каби қишлоқ хўжалигини коллективлаштириш тарихини акс эттирадиган ҳикоялари билан бир қаторда, «Октябрь учуқ», «Тунги садо», «Айман-Чўлпон», «Кене хон», «Қураш», «Олмазорда», «Чегарада» каби драматик асарлар яратиб, уларда қозоқ халқининг ўтмишини, Октябрь революцияси туфайли қўлга киритган мислсиз зафарларини зўр мамнуният билан тасвирлаган.

Шу нарсани алоҳида қайд этиш керакки, аллома ижодкор ўз ижодининг аксариятини асосан ўтмиш мавзусига бағишлаган. Бу бежиз эмас, албатта. Чунки, ўтган тарих саҳифаларини, ота-боболаримиз кечирган турмушни, орзу-истакларини чуқур билмасдан туриб Октябрь революцияси туфайли вужудга келган ҳозирги фаровон ҳаётимизнинг, совет тузумимизнинг ҳаётбахшлигини тўла ҳис қилиш мумкин эмас.

Моҳир драматургнинг самимий севгини ифодалайдиган, қозоқ халқ оғзаки ижоди дурдоналари асосида яратган «Энглик-Кебек», «Айман-Чўлпон» каби ажойиб драмалари билан бир қаторда «Қора қипчоқ Қубланди», «Кундошлар», «Синов соатида», «Абай» (Л. Соболев билан ҳамкорликда ёзган), «Оқ қайин» (А. Тожибоев билан биргаликда ёзган) каби пьесалари ҳам қозоқ совет драматургиясида алоҳида ўрин эгаллайдиган дурдоналардандир.

Мухтор Авезов ўзининг «Чегарада», «Номус гвардияси», «Қураш», «Тош туғлак» каби драматик асарларида Улуғ Ватан уруши йилларидаги совет кишиларининг қаҳрамонона курашларини, олижаноб матонатини, немис-фашистларга бўлган ғазаб ўтини, фронт ортидаги совет кишиларининг меҳнатдаги жасорат ва зафарларини зўр маҳорат билан тасвирлайди.

Аммо, Мухтор Авезовнинг номини Иттифоқ ва дунё миқёсига танитган асари «Абай йўли» прозаик полотноси бўлди. У мазкур роман — эпопея устида ўн беш йилга яқин меҳнат қилди. У илк бор 1936 йили «Қозоқ адабиёти» газетасида «Татьянанинг саҳродаги шеъри» номли ҳикоясини эълон қилиб, ундан сўнг Абай устида қалам тебрата бошлайди. Бу келажакда «Абай» ва «Абай йўли» эпопеясининг бунёдга келишидаги илк қадам эди.

Талабчан ва изланувчан Мухтор Авезов «Абай йўли» деб номланган тўрт китобдан иборат эпопеясининг дастлабки икки томини «Абай» номи билан 1942 йили ва 1947 йили чоп эттиради.

Кенг жамоатчиликда эўр қизиқиш уйғотган, қозоқ халқининг ярим асрлик қомуси бўлган «Абай йўли» эпопеясининг дастлабки икки китоби 1949 йили СССР Давлат мукофотига лойиқ деб топилди, тўрт томлик «Абай йўли» учун эса адиб 1959 йили Ленин мукофотини олишга сазовор бўлди.

Асарда XIX аср охиридаги қозоқ халқи ҳаёти, урф-одати, олижаноб инсоний фазилатлари кенг мужассамланган бўлиб, уларнинг ҳаммаси қозоқ поэзиясининг классик намояндаси Абай Қунонбоев сиймоси орқали ёритилгандир.

Қозоқ саҳросини қамраб олган нодонлик билан тенгсизликка, зўровонликларга қарши қурашган Абай эпопеяда ўз халқининг асл фарзанди, мутафаккир шоири, улуғ гуманист ижодкори сифатида гавдаланиб, отаси феодал Қунонбой билан кескин курашади. У зўрлик ва зўровонликларни қаттиқ қоралаб, халқни адолат, тенглик, соф инсонийлик сари чорлайди.

Асарда қозоқ халқининг буюк оқини ва мутафаккири, қозоқ ёзма адабиётининг асосчиси Абай Қунонбоев образи ўзига хос оҳангда, қозоқ халқи тақдири билан чамбарчас боғланган ҳолда зўр маҳорат билан тасвир этилган. Езувчи тарихни ҳаққоний гавдалантириб, қозоқ халқи ҳаётини, инсонпарварлик, адолат, дўстлик ғояларини кенг ёритиб, ажойиб хулосалар чиқарган. Бежизга машҳур совет адиби Константин Федин «Мен ёшлигимда Қозоғистон даласида яшадим ва шу вақтдаги кўчманчи қозоқларни кўп кўрдим, аммо Мухтор Авезовгина ўзининг «Абай»и билан қозоқ халқи ҳақидаги билимларимни кенгайтди», — деб ёзмаган.

Мухтор Авезов машҳур прозаик, улкан драматург бўлиш билан бир қаторда ажойиб таржимон, етук адабиётшунос олим ва йирик жамоат арбоби ҳамдир. Қозоғистонда адабиётшунослик, шу жумладан таржимашунослик фанининг бунёдга келиб, унинг алоҳида фан сифатида ривожланишида Мухтор Авезовнинг хизматлари таҳсинга сазовордир. Қозоқ китобхонлари, театр шинавандалари Мухтор Авезов таржимасида В. Шекспирнинг «Отелло», «Таҳзирини еган тантиқ», Н. Гогольнинг «Ревизор», К. Треневнинг «Любовь Яровая», Н. Погодиннинг «Оқсуяклар», А. Кронинг «Флот офицери» каби монументал драматик асарларини, Лев Толстойнинг «Балдан сўнг», И. Тургеневнинг «Дворянлар уяси» каби прозаик полотноларини ўз она тилларида ўқиб, театр саҳналарида мароқ билан томоша қилмоқдалар.

Етук адабиётшунос олим Мухтор Авезов қозоқ адабиёти тарихини, совет адабиётининг ривожланиш йўлларини қунт билан ўрганди. Қозоғистонда Абай ижодий фаолияти ҳақида биринчи бўлиб қалам тебратди ва у ҳақида бир қанча эътиборли ишлар қилди. Масалан, олимнинг «Абай — қозоқ халқининг буюк оқини», «Абай ва рус адабиёти», «Қозоқ адабиёти тарихи», «Қозоқ халқининг оғзаки адабиёти», «XIX аср қозоқ адабиёти тарихи», «Қозоқ халқининг эпоси ва фольклори», «Абай Қунонбоев», «Вақт ва адабиёт», «Турли йиллардаги ўйлар» сингари монографик асарлари қозоқ совет адабиётшунослигидагина эмас, балки умумсовет адабиётшунослик фанида ҳам муҳим ўрин эгаллайди.

Қозоғистон ССР Фанлар академиясининг академиги, Ленин ва СССР Давлат мукофотларининг лауреати, машҳур прозаик, моҳир драматург, етук адабиётшунос олим ва йирик жамоат арбоби Мухтор Умархон ўғли Авезов ўзининг ранг-баранг ижод дурдоналари билан кенг китобхонлар қалбида абадий яшай беради.

Қ. СЕИДАНОВ,
филология фанлари кандидати.

Мухтор Авезов туғилган кунинг 80 йиллигига

АДИБНИНГ СЎНМАС ШУҲРАТИ

МУХТОР АВЕЗОВГА БАҒИШЛАНГАН КЕЧА

Ўзбекистон пойтахти жамоатчилиги атоқли совет ёзувчиси, Ленин мукофоти лауреати Мухтор Авезов туғилган кунинг 80 йиллигини нишонлади. 14 сентябрь куни Тошкентда қозоқ халқининг шонли фарзандига бағишланган тантанали кеча бўлди.

Ўзбекистон ССР Фанлар академияси билан Ўзбекистон Ёзувчилар союзи уюштирган кечани республика Фанлар академиясининг академиги Воҳид Зоҳидов очди. Ўзбекистон ССР Фанлар академиясининг мухбир аъзоси Иззат Султонов юбиляр тўғрисидаги каломида ёзувчининг ижоди ва ҳаёти тўғрисида, Авезов асарларининг аҳамияти ва унинг ўзбек адабиётига таъсири тўғрисида гапирди.

Кечада таниқли адабиётшунос, Қозоғистон ССР Фанлар академиясининг академиги Муҳамаджон Қоратоев, ўзбек ёзувчиси Пиримқул Қодиров ҳам сўзга чиқдилар.

Ўзбекистонда Мухтор Авезов ижодининг машҳурлигидан ана шу ёзувчининг Алишер Навоий номли давлат кутубхонасидаги китобларига бўлган талаблар ҳам далолат бериб турибди. Кутубхонада М. Авезовнинг ўзбек, рус, қозоқ тилларида, шунингдек СССР халқларининг бошқа тилларида босилган романлари, повестлари, ҳикоялари, адабий тадқиқотлари бор. Кутубхона 1928 йилда Москвада босиб чиқарилган «Молодой Казахстан» деган ва эндиликда нодир бўлиб қолган тўпламни ҳам асрамоқда. Бу тўпламда Мухтор Авезовнинг ҳикоялари биринчи марта рус тилида босилган эди. (ЎзТАГ).

Оламда нима гап

Л. И. БРЕЖНЕВНИНГ МУКОФОТЛАНИШИ ҚИЗҒИН МАЪҚУЛЛАНМОҚДА

Жаҳон жамоатчилиги КПСС Марказий Комитети Бош секретари, СССР Олий Совети Президиумининг Раиси Л. И. Брежневга Бирлашган Миллатлар Ташкилотининг Тинчлик олтин медали топширилганлиги тўғрисидаги хабарни зўр мамнуният билан кутиб олди.

К. Вальдхайм томонидан Л. И. Брежневга топширилган БМТ Тинчлик олтин медали, деб таъкидлайди Чехословакиянинг «Правда» газетаси, халқаро жамоатчилик Совет Иттифоқининг тинчликсевар сиёсатига бераётган баҳосини жуда яхши акс эттиради. Совет давлати ташкил топганидан буён ўтган олтмиш йил мобайнида ҳамища халқлар тинчлиги, озодлиги ва ҳавфсизлигини ҳимоя қилиб келаётганлигига бутун планета шоҳиддир. СССР кейинги йилларда бир қанча жуда муҳим таклифларни БМТга тақдим этди. Бу таклифларнинг амалга оширилиши халқларнинг ҳавфсизлигини кўп жиҳатдан мустаҳкамлаб, халқаро вазиятни соғломлаштириши мумкин эди.

Бизнинг планетамизда, деб ёзади Болгариянинг «Народна младеж» газетаси, ана шу юксак мукофотга Л. И. Брежневдан кўра кўпроқ сазовор бўлган бошқа давлат арбоби йўқ. Л. И. Брежневнинг номи КПССнинг буюк Тинчлик программасини амалга ошириш билан, «совуқ уруш» музларини ёриб ташлашга олиб келган барча иш ва ташаббуслар билан боғланган. Тинч-тотув яшаш сиёсати ядро асрида бирдан-бир оқилона сиёсат сифатида қарор топди. Л. И. Брежнев тинчлик ишини зўр умидворлик, қатъият ва изчиллик билан ҳимоя қилиб келмоқда.

Кипрда чиқадиган «Харавги» газетаси қуйидагиларни таъкидлайди: Л. И. Брежневнинг БМТ Тинчлик олтин медали билан мукофотланиши Совет давлати раҳбарининг хизматлари, унинг умумий тинчлик ва халқлар ҳавфсизлиги йўлидаги самарали фаолияти халқаро майдонда кенг эътироф қилинганлигини тасдиқлайди. Л. И. Брежнева ана шу медалнинг топширилиши шу жиҳатдан диққатга сазоворки, бу мукофот улуғ социалистик мамлакатнинг шон-шуҳратини янада оширади. Бу мамлакат олтмиш йилдан буён тинчлик сиёсатининг тантанаси учун қурашиб келмоқда. Улуғ Ленин ана шу сиёсат асосларини белгилаб берган эди.

Ҳиндистонда чиқадиган «Пэтриот» газетаси ёзади: барча мамлакатлардаги сиёсий раҳбарлар орасида Л. И. Брежнев ялпи тинчликни мустаҳкамлаш ва халқларнинг ҳавфсизлиги учун кураш соҳасида жуда кўп хизмат қилди. Л. И. Брежневнинг номи халқаро кескинликнинг юмшатилиши билан ғоят маҳкам боғланган. Совет раҳбари кейинги ўн йил мобайнида Ғарбий Европа мамлакатларининг раҳбарлари билан шахсан алоқа ўрнатди ва улар билан олиб борилган музокаралар вақтида янги жаҳон уруши хавфини йўқотишга изчил ҳаракат қилиб келмоқда. Л. И. Брежнев, деб ёзади «Пэтриот» газетаси мақолаларининг охирида, тинчлик учун етакчи курашчидир. Бу фактнинг тўғрилигига шак-шубҳа йўқ. Совет Иттифоқининг ер курраси даги барча халқлар тинчлиги ва ҳавфсизлиги ишига қўшаётган салмоқли ҳиссаси буни исбот этади.

Перу Компартияси Марказий Комитетининг бош секретари Хорхе дель Прадо бундай деди: Леонид Ильич Брежневга БМТ Тинчлик олтин медалининг топширилиши жаҳон жамоатчилиги энг йирик сиёсий арбоб ва давлат арбобининг буюк хизматларини, унинг кескинликни юмшатишни қарор топтириш ва кенг ёйишга, уруш хавфини йўқотишга, халқаро ҳамкорликни ривожлантиришга қўшган ҳиссасини ҳақли равишда тан олганлигини исбот этади. Хорхе дель Прадо Совет давлатининг раҳбари Улуғ Октябрь социалистик революцияси 60 йиллиги арафасида БМТнинг олий мукофотини олишга сазовор бўлганлиги жуда катта воқеа деб таъкидлади. Бу билан Совет ҳукумияти ўрнатилган пайтдан буён СССР ташқи сиёсатининг негизи бўлган ленинча тинчлик йўлини ер юзидаги барча халқлар тан олиб, қўллаб-қувватлаётганлиги яна бир марта тасдиқланди. (ТАСС).

СОЦИАЛИЗМ МАМЛАКАТЛАРИДА

ПРАГА

«ПРОСТЕЕВ» МАРКАЛИ КИЙИМЛАР

Чехословакиянинг Простеев шаҳрини кўпинча республикада «тикувчилик пойтахти» деб ҳам айтишади.

Простеевдаги тикувчилик саноати ишлаб чиқариш бирлашмаси ЧССРдаги ҳамма кийим-кечакнинг ярмини тайёрламоқда.

9 минг кишилик бирлашма коллективининг маҳорати Чехословакияда ташқарида ҳам кенг шуҳрат қозонди. Ҳозирги вақтда шу кийим-кечаклар жаҳондаги 13 давлатга экспорт қилинмоқда. Совет Иттифоқи эса энг катта истеъмолчи ҳисобланади.

БУДАПЕШТ

ТЕЗ СУРЪАТЛАР БИЛАН

Замонавий станоксозликнинг барпо этилганлиги — Венгриянинг социалистик қурилиш йилларида эришган энг катта ютуқларидан биридир.

Шу йилнинг ўзидагина республикада 17 мингдан зиёд серунум станоклар ишлаб чиқарилади. Бу эса 15 йил илгари чиқарилганига қарагандa икки баравардан ҳам зиёддир.

Венгрияда станоксозлик айниқса шу беш йилликда тез суръатлар билан ривожланади. Беш йил ичида станоклар ишлаб чиқаришни тахминан 50 процент кўпайтириш мўлжалланади. Ҳозирги вақтда программали бошқариладиган станоклар ишлаб чиқаришга асосий эътибор берилмоқда.

ГАВАНА

«ЯК-40» КУБАДА

Куба учувчилари совет «ЯК-40» ҳаво кемасига жуда юксак баҳо бермоқдалар.

Улар шу самолётнинг учиш сифатлари, пишиқлиги ва бошқариш осонлигини, энг муҳими эса кичик аэродромларда қўниш ва учиш имкониятига эга эканлигини уқтириб ўтмоқдалар. Бу эса Куба учун айниқса муҳимдир. Чунки баъзи вилоятларда катта самолётларни қабул қилиш учун ҳозирча зарур шароит йўқ.

Совет турбореактив «ЯК-40» самолётлари тўрт ойдан бери республиканинг ички ҳаво йўлларида учмоқда. Бу самолётлар Кубага ўтган йилнинг охирида келтирилган эди. СССРдан келган мутахассислар улардан тўғри фойдаланиш ва хизмат кўрсатишни ташкил этишда кўмаклашмоқдалар. «ЯК-40» самолётларини Совет Иттифоқида машқ қилган кубалик учувчилар бошқармоқдалар.

ДЎСТЛИК БЕЛГИСИ ОСТИДА

Тамилнаду штатининг маъмурий маркази Мадрасда Ҳиндистон — Совет маданий жамияти бўлими активларининг конференцияси ўзининг охирги иш кунида Улуғ Октябрь 60 йиллиги муносабати билан резолюция қабул қилди. Резолюцияда Ҳиндистон меҳнаткашларини шу жамиятнинг юбилейга бағишланган тадбирларида актив қатнашишга, бу ишларни Ҳиндистон — Совет дўстлигини мустаҳкамлаш белгиси остида ўтказишга даъват этилади.

Конференцияда сўзга чиққан кишилар мустамлакачиларга қарши кураш йилларида Ҳиндистондаги миллий-озодлик ҳаракатига Улуғ Октябрь социалистик революцияси жуда катта таъсир кўрсатганлигини айтди. (ТАСС).

СОБИҚ ГИТЛЕРЧИЛАР ПЕКИНДА

Ғарбий Германия генерали И. Штейнгоф Пекинга келди. ДПА агентлигининг хабар беришича, у Хитой армиясининг фаолияти билан танишади, Совет Иттифоқи билан чегарадош бўлган Синцзян автоном районида бўлади.

Ғарбий Германия бундесверининг истеъфодаги генерали И. Штейнгоф гитлерчилар армиясида нацистларнинг олий ҳарбий орденларини олган эди.

ДПА агентлигининг хабар беришича, келгуси ҳафтада бундесверининг юқори амалдаги собиқ генералларининг яна бир группаси ҳам самолётда ХХРга учиб кетади. Булар орасида гитлерчи қўшинларнинг Польша ва Францияга бостириб киришида қатнашган ҳамда граждан аҳолидан «қасос олиш хуружлари» ташкилотчиси И. А. Фон Кильманзег ҳам бор. Ана шу группанинг бошқа бир вакили собиқ генерал Г. Третнер ҳам муҳиш ишлари билан ном чиқарган. У 1937 йилда Испаниянинг Герника шаҳрини вайрон қилганлиги учун бевосита жавобгардир. У Чехословакия, Норвегия, Дания, Франция, Италия ва Совет Иттифоқида кўп жиноятлар қилган.

Кейинги йилларда НАТО раҳбарлигида юксак лавозимларни эгаллаб келган собиқ гитлерчиларнинг кўплаб Пекинга таклиф этилиши ҳар қандай милитаристлар ва ҳатто собиқ гитлерчилар ҳам ҳозирги Хитой раҳбарларининг ғараз мақсадлари эканлигини яққол исбот этади. (ТАСС).

ТЕЛЕТАЙП ЛЕНТАСИДАН

ПРАГА

Чехословакияда ишлаб чиқариладиган машинасозлик маҳсулотларини экспорт қилиш шу беш йилликда қарийб 75 процент кўпаяди. Жаҳоннинг жуда кўп давлатлари саноат корхоналари ва энергетика объектлари учун юқори сифатли комплектли технология асбоб-ускуналарини сотиб олмоқда. СССР Чехословакия оғир машинасозлик заводлари маҳсулотларини энг кўп миқдорда сотиб олаётган давлатдир. СССР ЧССР экспорт қиладиган асбоб-ускуналарнинг ярмига яқинини сотиб олади.

РАНГУН

Бирма пойтахтидан 560 километр жанубда янги нефть кони очилди, деб хабар беради «Санди» газетаси. Бу кон Иравади дарёсининг ғарбий қирғоғида жойлашган Минхла шаҳри районидадир. Мутахассисларнинг фикрича, бу ердаги нефть запаслари қарийб 50 миллион баррелни ташкил қилади.

МЕХИКО

«Мехико — СССР» дўстлик ва маданий алоқа институти ўзининг Улуғ Октябрнинг 60 йиллигига бағишланган «Мехико — СССР» информацион журналининг биринчи сонини нашр этди. Журналдаги мақолалар Совет ва Мексика халқлари ўртасидаги дўстлик алоқалари ривожи ҳақида ҳикоя қилади.

НАЙРОБИ

Кенияда катталар орасида саводсизликни тугатиш ўн йиллик программаси муваффақиятли бажарилмоқда. Уйжой қурилиши ва маиший хизмат министрининг хабар беришича, ҳозирги вақтда мамлакатда ҳар йили 45 минг катта ёшдаги киши савод чиқара олади. Янги синфлар ташкил қилинганлиги туфайли якин вақтларда қарийб 60 минг катта ёшдаги кишилар савод чиқаради.

БОННГ

ГФРнинг 100 мингдан кўп граждани «Қуролланиш пойгаси тугатилсин» деган мурожаатга ўз имзоларини чекдилар. Бундан бир неча ой олдин тинчлик, ҳамкорлик ва қуролсизланиш учун Ғарбий Германия комитети шу мурожаат билан чиққан эди.

Мурожаатда Европада ҳавфсизлик ва ҳамкорликка бағишланган кенгаш Якуновчи акти қоидаларини амалга оширишнинг, сиёсий кескинликни юмшатишни ҳарбий кескинликни юмшатиш билан тўлдиришнинг, қуролсизланиш пойгасини тугатиш мақсадида таъсирчан чоралар кўришнинг муҳимлиги таъкидлаб ўтилади. (ТАСС).

БУТУНИТТИФОҚ ХАЛҚ ХЎЖАЛИГИ ЮТУҚЛАРИ ВИСТАВКАСИДА ЎЗБЕКИСТОН КУНЛАРИ

УНУТИЛМАС УЧРАШУВЛАР, ҚИЗҒИН БАҲСЛАР

МОСКВА, («Совет Ўзбекистони» штатсиз мухбиридан телефон орқали олинди). Ўзбекистон меҳнаткашлари вакиллари кечаги кунни Ленин орденли Марказий Революция музейини зиёрат қилиш билан бошлаганликларини ҳурматли газетхонлар билишади. Ушбу музей СССР Марказий Ижроия Комитети Президиумининг қарори билан 1924 йил 9 майда ташкил этилган эди. Музейнинг 50 зали бўлиб, унда 70 мингдан зиёд экспонат бор. Улар ўтган асрнинг тўқсонинчи йилларидан бошлаб то шу кунларгача бўлган вақтни ўз ичига олади. Музей залларида Коммунистик партия ва Совет давлати атоқли арбобларининг орденлари, шахсий буюмлари қўйилган.

Алоҳида залда СССРнинг ташкил этилиши тарихини ҳикоя қилувчи ҳужжатлар билан танишасиз. Музей фондларида 86 мамлакатнинг қардош коммунистик партиялари ва халқаро ташкилотлари тарихини ифодаловчи материаллар сақланмоқда.

Музей катта илмий-тадқиқот ва илмий-оқартув ишлари олиб бормоқда. Унинг кўчма кўргазмалари мамлакатнинг энг муҳим воқеаларини акс эттиради. Ҳозир музейда «Совет ҳокимиятининг 60 йиллиги» мавзуида кўргазма ташкил этилди. Бу кўргазма юбилей кунлари Ўзбекистонда ҳам намойиш қилинади.

Шундан кейин Ўзбекистонликлар самовий қаҳрамонлар манзилгоҳи — Звёздний шаҳарчасига йўл олишди. Делегацияни космонавтлардан А. В. Филипченко, Г. С. Шонин, Л. С. Демин, Г. Н. Рождественский, Ю. Н. Глазковлар кутиб олишди. Маълумки, бу шаҳарча 1969 йилда ташкил этилган эди. Ҳозир эса 39 комсмонавт коннотни кўриб қайтди. Шундан икки киши уч марта, 13 киши 2 мартадан парвоз қилди. Партия ва ҳукумат космонавтлар меҳнатини юксак тақдирламоқдалар. Шаҳарчага биринчи космонавт Ю. А. Гагарин номи берилган. Дастлабки парвознинг ўн йиллигида космонавтлар тайёрлаш марказ Звёздний Ленин ордени билан мукофотланди.

Шу йил 4 октябрда Ернинг биринчи сунъий йўлдоши учирилганига 20 йил тўлади. Ю. А. Гагарин бунга шарх бериб, «Космосни забт этиш анча илгарироқ, 1917 йилдаги «Аврора» садолари билан бошланган эди» деганди. Гагарин парвозигача ҳеч ким инсон коинотдаги шароитда ишлай олади деёлмасди. Иккинчи космонавт парвози ер куррасини уч марта айланишга мўлжалланганди. Лекин Г. Титовнинг қаттиқ туриб олиши туфайли бир сутка узайтирилди. Титов парвознинг якуни ҳақида батафсил ахборот берганидан кейин космонавтларни тайёрлашга талабчанлик тағин ҳам оширилди. Бошқа космонавтлар ҳам ўз парвозларининг хусуснятларини сўзлаб беришди.

Ҳақиқатан ҳам космонавтика халқ хўжалигига улкан ёрдам бераётган тармоққа айланди. Космик парвозларнинг иқтисодий самараси 70 миллион сўмдан ошиб кетди.

Звёздний — космонавтларнинг бамисоли академияси бўлиб, бу ерда энг замонавий тренаж воситалари, самолётлар, барча техника мукаммал ўрганилади. Космонавтлар учиш аппаратларини ишлаб чиқишда қатнашадилар.

— Авиация — космонавтика бешиги, — дейди Ю. Н. Глазков. — Ҳозир жаҳонда 82 космонавт бор. Шундан 39 нафари бизнинг космонавтларимиздир. Мен учган самовий кема энг замонавий ва мукаммал бўлганлиги билан фахрланаман. Ҳозирги пайтда космосда бутун-бутун ишлаб чиқаришлар йўлга қўйилган. Музликларни олиб кўрайлик. Айтгандай, музлик нима дегани? Музлик — ичимлик сув запаси демакдир. БМТ ҳисоб-китобига кўра аҳолининг 20-25 проценти сувни тўлиқ ололмайди. Айниқса, бу Ўрта Осиё районлари учун муҳимдир. Биргина Федченко музлиги йилига 1 миллион кубометр сув беради. Космосдан кузатувимизга кўра Ўрта Осиёда 106 музлик бор.

Космонавт касби жуда мураккаб. У олим ва учувчи, созловчи, ошпаз, файласуф бўлиши керак. Чунки у меҳнат вахтаси давомида Ердан ажралган бўлиб, ҳамма нарсани ўзи қилиши керак.

Шундан кейин «Бизнинг Юрий» фильми кўрсатилди. Фильм учрашувнинг ҳар бир иштирокчисида унутилмас таассурот қолдирди. Ю. А. Гагарин «Она еримиз жуда кичкина, уни эҳтиёт қилиш керак» дерди. Унинг бу сўзлари бутун инсониятга бамисоли эзгу васиятдек бўлиб қолди.

Ўзбекистон ССР вакиллари Звёздний залларини томоша қилдилар. Бу ерда социалистик мамлакатларнинг космонавтлари билан биргаликда парвозга тайёргарлик ишлари кетмоқда.

Учрашув охирида делегациямиз космонавтларга эсдалик совғалари топширди. В. П. Чкалов номли авиация ишлаб чиқариш бирлашмасининг директори В. Н. Сивец завод коллективининг космонавтлар билан ижодий алоқалари ҳақида сўзлаб берди. Мезбонлар Ю. А. Гагарин номли эсдалик медали ва табрикнома топширишди. Кейин «Баҳор» халқ ансамбли катта концерт қўйиб берди.

В. НЕДЗВЕЦКАЯ.

Қўнғирот район матлубот жамияти ишчилари йиллик товарооборот планини 5 декабрда бажариш мажбуриятини олишган. Улар шу кунгача қишлоқ меҳнаткашлари учун 21 миллион сўмдан ортиқ товар реализация қилишга аҳд қилганлар. Район кооператорлари пахтакорлар ва шоликорлар, чорвадорлар ва геологлар каби турли касбдаги меҳнат аҳлига янада яхшироқ хизмат қилиш иштиёқи билан яшамоқдалар.

Қорақалпоғистон тайёрлов ходимларининг қўли-қўлига тегмайди. Улар қоракўл, мўйна маҳсулотлари, тери ва жуннинг ўзидан 13,5 миллион сўмлик тайёрлаб топширишлари лозим. Бунда Қўнғирот райони тайёрлов ходимларининг ҳам ҳиссаси бор, албатта.

Суратларда: Қўнғирот район матлубот жамиятининг раиси К. Ан ва катта товаршунос У. Утешов ўртоқлар жўнатишга тайёрлаб қўйилган қоракўлларнинг сифатини текширишмоқда.

Автолавка қишлоқдан-қишлоққа ошиқади. Унинг сотувчиси Ж. Ешмуродовнинг хизматидан эса ҳамма хурсанд.

Қўнғирот пахта заводи ишчилари завод ошхонаси хизматчилари, айниқса ошхонанинг илғор ишчиси Зайнаб Антбоеванинг хизматидан миннатдор бўлмоқдалар.

Р. Сандов фотолари.

МОСКВАДАГИ БУТУНИТТИФОҚ ВИСТАВКАСИГА ЖЎНАТИЛДИ

Ўзбекистон усталари яратган ўнлаб сураткашлик, графика асарлари, театр декорациялари, декоратив-амалий санъатнинг эскизлари Улуғ Октябрнинг 60 йиллиги шарафига Москвадаги Бутуниттифоқ виставкасининг ташкилот комитетига жўнатилди. Республикамизга бағишланган экспозиция бўлимини турли авлодларга мансуб рассомларнинг асарлари ва номлари Ўзбекистонда тасвирий санъатнинг қарор топиши ҳамда ривожланиши билан боғлиқ рассомларнинг суратлари ва санъатнинг хилма-хил турларида дастлабки муваффақиятли қадам қўйган ёшлар чизган суратлар ташкил қилади.

Москвага юборилган асарлар орасида СССР халқ рассоми Ўрол Тансиқбоевнинг пейзажи бор. Шунингдек Ўзбекистон халқ рассомлари Раҳим Аҳмедов, Чингиз Аҳмаров, ёш суратқаш Бахтиёр Назаров, рассом Нина Ковинина полотнолари ҳам виставкага жўнатилди. Ўзбекистон ССР халқ рассоми Муҳид Раҳимов, самарқандлик ёш рассом Ҳайдар Ботиров, маргилонлик ёш ўймакор Мақсуд Мадалиев ясаган буюмлар халқ усталари асарлари экспозициясини ташкил этади. (ЎзТАГ).

ВИЛЬНЮС: ЎЗБЕК КИНОСИ ҲИСОБОТИ

Режиссёр Йўлдош Аъзамовнинг ҳозирги қишлоқ ҳаётига бағишланган «Одамлар ташвишида» янги бадиий фильмини кўрсатиш билан Литвада Ўзбекистон кино кунлари бошланади. Республикамиз экран усталари Болтиқ бўйидаги ана шу республика томошабинлари ҳузуридаги ўзларининг ижодий ҳисоботига ёш кинорежиссёр Дамир Салимовнинг Ғафур Ғулом асари асосида яратилган «Шум бола» фильмини ҳам киритишди.

Улуғ Октябрнинг 60 йиллигига бағишланган Ўзбекистон киноси байрамида қатнашмоқ учун кинематографчилар делегацияси ҳам жўнаб кетди. Улар Ўзбекистонда кино санъатининг қарор топиши ва ривожланиши тўғрисида, 1925 йилда Ўрта Осиёда қандай қилиб биринчи студия ташкил қилинганлиги, бу студияга бир неча кино мухлислари тўпланганлиги, бугунги кунда Ўзбекистон пойтахтида ўтказиладиган халқаро кинофестивалларда қатнашмоқ учун жаҳондаги ўнлаб мамлакатнинг вакиллари бу ерга келаётганликлари тўғрисида гапириб берадилар. (ЎзТАГ).

ДЎСТЛИК БАЙРАМИ

Ўзбекистон пойтахтида студентларнинг «Университетлар дўстлик ҳафталиги» II фестивали давом этмоқда. Улуғ Октябрнинг 60 йиллиги шарафига ўтказилаётган бу фестиваль Совет давлати ҳаётидаги шу шонли воқеага бағишланган.

Дўстлик байрамида мамлакатимиздаги 30 та йирик университетнинг 400 дан ошиқ вакиллари, шунингдек ГДР, Польша ва Чехословакия студент-ёшлари вакиллари қатнашмоқдалар. Бундан уч йил аввал Тошкентда бўлиб ўтган биринчи фестивалда совет олий ўқув юртларидан ўн еттитаси қатнашганди.

Ленин номли Тошкент Давлат университети шундай фестиваллар ўтказиш ташаббусчиси бўлди. Бу эса тасодифий эмас. Бугунги кунда Тошкент совет халқлари бузилмас дўстлиги ва қардошлигининг ифодаси бўлиб қолган. Бу дўстлик ва қардошлик қайта тикланган шаҳарнинг уйлари ва кўчаларида, проспектлари ва майдонларида намоён бўлади. 1966 йилнинг кўламидаги зилзиладан сўнг барча иттифоқдош республикаларнинг вакиллари Ўзбекистон пойтахтига ёрдам бериш учун келган эдилар. Бу йил Тошкентнинг янги қурилишларида студентлар интернационал отряди составида Прага, Лейпциг ва Краковдан келган студентлар катта бир группаси ҳам меҳнат қилди. Тошкент Давлат университетининг студентлари кўп йиллардан бери дўстона алоқа боғлаб келаётган чет эллардаги шу шаҳарлар университетларининг вакиллари студентлар иккинчи «Дўстлик ҳафталиги»нинг қатнашчиларидир.

В. И. Ленин Марказий музейининг Тошкент филиалида илмий-назарий конференция ўз ишини бошлади. Конференция мажлислари учта секцияга бўлиниб, КПСС тарихи, ВЛКСМ тарихи, ёшларнинг халқаро ҳаракати ва ёш авлодни коммунистик руҳда тарбиялаш мавзуларида докладлар тингланмоқда. «Ёшлик» спорт павильонида кичик Универсиада тантанали суратда очилди.

Дўстлик ҳафталигида илмий-техника конференцияси, сиёсий қўшиқ ва сиёсий плакат конкурслари, бирдамлик митинглари бўлиб ўтяпти. (ЎзТАГ).

Редактор М. ҚОРИЕВ

Биринчи Москва халқаро китоб виставка-ярмаркасида

АСОСИЙ ЯКУН

Биринчи Москва халқаро китоб виставка-ярмаркаси қатнашчилари асосий кўпчилигининг фикрича, дўстлик ва амалий ҳамкорлик вазияти нашриёт-лар ва прогрессив адабиёт тарқатувчилар ана шу ваколатли анжуманининг асосий моҳиятидир. Виставка-ярмаркада барча қитъалардаги 67 мамлакатдан 1500 фирма ва ташкилотнинг нашриёт маҳсулоти намойиш қилинди .СССР Халқ хўжалиги ютуклари виставкасидаги бу виставка-ярмарка 100 мингдаб мутахассислар ва меҳмонларнинг диққат-эътиборини ўзига жалб этди. 14 сентябрь— виставка ишининг якунловчи куни бўлди.

Кўпчиликнинг эътироф этишича, бу виставка Европада хавфсизлик ва ҳамкорликка бағишланган кенгаш Якунловчи акти руҳида китоб айирбошлашни кенгайтиришга шубҳасиз кўмаклашди. Москва кўриги «Китоб — тинчлик ва тараққиёт учун хизмат қилмоқда» шиори остида ўтказилди. Амалий учрашувлар клубида ўтказилган мунозаралар қатнашчиларининг таъкидлаб ўтишича виставка тинчликка, халқлар ўртасида ўзаро ишончга кескинликнинг юмшатилишини чуқурлаштиришга даъват этувчи нашрлари актив оммалаштириш имконини берди.

Ана шу олижаноб вазифа совет пойтахтидаги китоб анжумани тугаганидан кейин ҳам давом эттирилади, чунки бу анжуманда турли мамлакатларда ҳар хил адабиётни таржима қилиш ва чоп этиш тўғрисида мингдан кўпроқ битим тузилди.

Китоб нашр этадиган фирмалар ва бошқа фирмаларнинг кўпгина намояндалари виставканинг самарали якунларини таъкидлаб ўтдилар.

Америкадаги «Макмиллан» концернининг вице-президенти У. Холси Москва виставка-ярмаркасига бўлган ўз муносабатини билдириб, бундай деди:

— Биз бу ерга келиб тўғри иш қилдик: совет ҳамкасбларимиз билан ҳамкорлик профессионал жиҳатдан роят юксак бўлиб, унинг сифати ниҳоятда яхшидир.

Финляндиядаги «Вейлин ва геес» фирмасининг директори В. Реппо Москвада ана шундай амалий учрашувнинг ўтказилиши — аввало, Хельсинки аҳдномаларининг амалга оширилиши натижаси эканлигини уқтириб ўтади. Ана шу нарса учрашувнинг муваффакиятли ўтишини белгилаб берди. Финляндиянинг яна бир вакили — «Кансанкулттури» акционер жамиятининг фармойиш директори К. Юханссон бу ерда айниқса Совет Иттифоки нашриёт ташкилотлари билан алоқаларни осонгина ўрнатиш мумкинлиги муҳим эканлигини айтди. У, жумладан ўз мамлакатининг саккиз нашриёти «Советская литература» умумий серияси учун навбатма-навбат китоблар нашр этиши тўғрисида келишиб олганлигини маълум қилди. Шу ерда, виставканинг ўзида Финляндия рассоми Т. Тапиоваранинг революцион графика альбомини, «Юмми ва буғу» эртак китобларини СССРга юбориш тўғрисидаги битимлар расмийлаштирилди.

Бундай мисолларни кўплаб келтириш мумкин. Лейпциг ярмаркасининг бош директори З. Гоффманнинг айтишича, бу мисоллар Москвада самарали ишлаш учун, янги алоқалар ўрнатиш ва эски алоқаларни кенгайтириш учун барча шароитлар яратилганлигидан далолат беради.

ГФРдаги «Бертельсманн» фирмаси бадиий адабиёт бўлимининг бош редактори И. Гримм қуйидагиларни айтди:

— Мен кўпгина халқаро китоб виставкаларида қатнашдим. Бинобарин, шуни айтишим мумкинки, уларнинг кўпчилигида соф бизнес руҳи ҳукм сурмоқда. Москвада эса одамлар бир-бирлари ҳақида кўпроқ нарсани билиб олмоқ учун павильонларга бордилар.

Италиядаги «Фрателли фабори» фирмасининг раҳбарларидан бири Д. Табакки ана шу фикрни бамисоли давом эттириб, кўпгина совет нашриёти ходимлари билан учрашганлигини, ўзаро китоб айирбошлашга оид конкрет масалаларни муҳокама килганлигини айтди.

— Москва виставка-ярмаркаси, — дейди меҳмон, — янги битимлар тузилганлиги билан-гина машҳур бўлиб қолмай, шу билан бирга мамлакатлар ўртасида ҳамжиҳатлик, ҳамкорлик қилиш йўлида қўйилган яна бир қадам ҳам бўлишига аминман.

ТАСС мухбирлари биринчи Москва халқаро китоб виставка-ярмаркаси ишлаб турган чоғда Англия, Болгария, Польша, Франция, Югославиянинг кўпгина нашриётлари билан қилган суҳбатларида улар ана шу нуқтаи назарга тўла-тўкис қўшилганликлари маълум бўлди.

И. ВЕКСЛЕР,
В. ПЕТРУНЯ,
М. РОЖДЕСТВЕНСКАЯ,
ТАСС махсус мухбирлари.

АЖОЙИБОТЛАР ОЛАМИДА

ҚИРОТ ШУНДАЙ ПАЙДО БЎЛГАН

СССР Фанлар академияси Бош ботаника боғининг оранжереясида намхўш субтропик иқлимда ўсадиган гаройиб дарахт — цератония гуллади. Лекин қизиғи унинг гули эмас, балки шохларида тугилган бирдан-бир мевасидир. Орадан бирмунча вақт ўтгач дуккак пўсти қуриб, пишган дони тўкилади. Ана шу дон қоятда аҳамиятлидир.

Қадим замонларда араблар шу донни «қирот» деб атаб, қимматбаҳо тошлар ва тилла вазнини тортишда тош қилганлар. Шу донинг танлаб олиниши тасодифий ҳол эмасди. Гап шундаки, цератониянинг қуриган донлари дастлабки вазнини кўп йилларгача сақлаб қолади. Қадимги заргарлар мана шунинг учун ҳам ундан тош сифатида фойдаланганлар. Қирот илк бор Африкада тилла тортишда, Ҳиндистонда эса олмос тортишда ишлатила бошлади.

Лекин қиротнинг аниқ вазни дарров аниқланган эмас. Қирот вазни турли мамлакатларда турлича бўлиб, ўртадаги тафовут 0,1885 дан 0,2135 граммгача борарди. Бразилия, Ҳиндистон, Франция, Вена, Голландия, Флоренция қиротлари ва бошқа хил қиротлар бор эди. Граммнинг юздан бир неча улушича келадиган номувофиқлик заргарларни кўп ҳунёб қиларди. Шунинг учун ҳам қиротни баравварлашга тўғри келди.

1907 йил тош-тарозиларга бағишланган тўртинчи бош конференцияда метрик қирот (карат) белгиланди. Унинг вазни роппа-роса 0,2 граммни ташкил этади. Шундан сўнг қирот тўғрисидаги ахвол тартибга тушди. (ТАСС).

Тошкентдан гапирамиз ва кўрсатамиз

Телевидение

МАРКАЗИЙ ТЕЛЕВИДЕНИЕНИНГ «ОРБИТА-3» ПРОГРАММАСИ

9.00 — Янгиликлар. 9.10 — Эрталабки гимнастика. 9.30 — «Биз билан бирга, кулди бизлек, биздан ҳам яхшироқ бажар». ГДРдан олиб кўрсатилади. 10.30 — Республика хазинаси. Телевизион бадиий фильм. 11.45 — Телевизион ҳужжатли фильм. 15.00 — Ҳужжатли фильмлар программаси. 15.55 — Биз табиат билан танишамиз. 16.15 — Олтин соат. Бадиий фильм 17.30 — Москва ва москваликлар. 18.00 — Дон казаклари давлат ашула ва раке ансамблининг концерти. 18.30 — Алкоголизмнинг олдини олиш. 3-кўрсатув. 19.00 — Янгиликлар. 19.20 — Ф. Шопен. «Фа-минор балладаси». 19.30 — Болалар комиссарлари. Кўп серияли телевизион ҳужжатли фильм премьераси. 1-фильм. 20.30 — Анна Герман куйлайди. 21.00 — Бизнинг биография. 1970 йил. 22.30 — «Вақт». 22.40 — П. И. Чайковскийнинг «Олти симфонияси». 6-симфония. 23.30 — Баскетбол бўйича Европа чемпионати.

ЎЗБЕКИСТОН ТЕЛЕВИДЕНИЕСИНИНГ ПРОГРАММАСИ

11.30 — Рус адабиёти. 12.00 — Телевизион ҳужжатли фильм. 12.30 — Рус адабиёти. 13.00 — «Санников ери». Бадиий фильм. 18.30 — «Ёшлик» студияси кўрсатади. 18.55 — Жанговар постда. 19.15 — «Прогресс» программаси. 19.45 — Ахборот. 20.00— Ҳужжатли фильм. 20.10 — Ўзбекистон ССР халқ артисти Бертэ Давидова ва республикада хизмат кўрсатган артист Муҳтабар Йўлдошева концерти. 21.00 — Ахборот. 21.20 — Ижодкор ёшлар клуби. 22.00 — Москва. «Вақт». 22.30 — Пахтазор — мардлар майдони. 22.45— «Романтика» телевизион театри. Ў. Ҳошимов. «Нур борки, соя бор». 1-қисм.

ТОШКЕНТ ШАҲРИ ВА ТОШКЕНТ ОБЛАСТИ УЧУН ПРОГРАММА

19.05 — «Ота». Бадиий фильм. 20.35 — Тошкент янгиликлари 20,55 — Оперетта шинавандаларига. 21.25 — Тошкент ва тошкентликлар. 21.55 — Санъат усталарининг концерти.

Радио

8.30 — Бахт қўшиқлари. 9.30 — Халқ талантлари ижро этади. 9.50 — «Революция, партия ва меҳнат ветеранлари ҳикоя қиладилар». 11.15 — «Инсон ва қонун». 11.30 — Музикали драмалардан парчалар. 12.10 — «ЎЗБЕКИСТАН ИНДУСТРИАЛЬНИЙ». 13.00 — «Конимех» давлат наслчилик заводининг директори Социалистик Меҳнат Қаҳрамони Ш. Кузембоев билан диалог. 13.30 — Скандинавия мамлакатлари халқларининг қўйлари. 14.00 — «Дала шиппони — ҳоромгоҳ маскан». 16.10— «Ўзбекистон композиторларининг ижоди». С. Ҳайитбоев. 18.25 — Москва. «СССР Конституцияси лойиҳасини муҳокама қиламиз». 19.00 — «Одамларга хизмат қилиб». 19.20 — «Юность Узбекистана» радиостанциясининг «Жасорат» программаси. 20.00 — Москва «Халқаро аҳвол: савол ва жавоблар». 20.45 — Сўнгги ахборот. 21.15 — «ПАХТА ДАЛАЛАРИДАН ДАРАКЛАР» ва концерт. 22.00 — Ўзбек операларидан парчалар. 22.30 — Халқаро мавзуларда суҳбат. 22.40— «НУРЛИ ОЛТМИШ ОДИМ» Ҳ. Олимжон. «Зайнаб ва Омон». Поэма асосида радиоинсценировка.

Реклама ВА ЭЪЛОНЛАР

АВИАБИЛЕТЛАРГА ИМТИЁЗЛАР

1977 ЙИЛ 1 ОКТЯБРДАН 1978 ЙИЛ 25 АПРЕЛГАЧА

50 ПРОЦЕНТ СКИДКА ҚУЙИДАГИЛАРГА БЕРИЛАДИ:	ИМТИЁЗЛИ БИЛЕТЛАРНИ РАСМИЙЛАШТИРИШ УЧУН ЗАРУР ҲУЖЖАТЛАР:
СССР темир йўлларида юриш учун скидка олиш ҳуқуқини берувчи штампли пенсия гувоҳномаси бўлган инвалидларга ва биринчи группа инвалидларини кузатиб борувчи шахсларга:	Пенсия гувоҳномаси эгасининг шахсини тасдиқловчи ҳужжат.
Граждан авиацияси олий ва ўрта ўқув юртлари студентлари ва курсантларига, шунингдек, граждан авиацияси академиясининг командирлик ва штурманлик факультетларининг тингловчиларига:	Студентлик билети ёки курсантлик гувоҳномаси.
Путёвкалар бўйича санаторийларга бораётган ва қайтаётган 15—17 ёшдаги ўсмирларга: Кексалиги туфайли пенсияга чиққан, ҳаво транспортида 10 йилдан кам ишламаган ва ҳозирги вақтда ишламаётган Граждан авиацияси ходимларига (Инвалидлар, граждан авиацияси ходимлари ва путёвкалар билан санаторийларга бораётган 15—17 ёшдаги ўсмирлар учун имтиёзлар муддати 1978 йил 31 майда тугайди).	Санаторий путёвкаси, паспорт ёки туғилганлиги ҳақидаги гувоҳнома.
30 ПРОЦЕНТ СКИДКА ҚУЙИДАГИЛАРГА БЕРИЛАДИ:	
Аспирантларга:	Аспирантлик гувоҳномаси.
Олий ўқув юртларининг студентларига;	Студентлик билети, кечки ва сиртқи бўлимларда ўқувчилар — отпуска ҳақида иш жойидан справка.
Ўрта махсус ўқув юртлари, ҳунар-техника билим юртларининг ўқувчиларига (кундузги, кечки ва сиртқи бўлимларда ўқувчилар учун);	Ўқувчилик гувоҳномаси. Студентлик билетларида (ўқувчилик, тингловчи гувоҳномалари) ўқув юртининг ўқув тури: «кундузги», «кечки», «сиртқи» деб кўрсатилган штампи бўлиши ёки шу маънода битилган ёзувнинг бўлиши шарт. У печать ва имзо билан тасдиқланган, шунингдек, фотосурат ва печать бўлиши керак.
Кундузги таълим олий ўқув юртлари ҳузуридаги тайёрлов бўлимларининг тингловчиларига:	Тингловчи билети. Ҳужжат муддати 1977—1978 ўқув йилига узайтирилган бўлиши шарт.
12 ёшдан катта мактаб ўқувчиларига;	Ўқувчилик билети. Ўқувчилик билетида фотосурат бўлиши шарт эмас.
Мажбурий хизмат ҳарбий хизматчиларига (оддий солдат, сержант, старшина состави);	Ҳарбий кўчиб юриш ҳужжатлари.
ВЦСПС путёвкалари ёки халқаро «Спутник» ёшлар туризми бюроси путёвкалари билан якка ҳолда дам олишга кетаётган туристларга:	ВЦСПС ёки «Спутник» бюросининг путёвкалари, имтиёзли юриш ҳуқуқини берувчи транспорт талонлари ва паспорт.
Муассасалар, корхоналар, ўқув юртларининг заявкалари бўйича экскурсия мақсадларида бораётган ишчи, хизматчи, мактаб ўқувчиларидан группаларига (15 кишидан кам бўлмаган);	Корхона, муассаса, ўқув юртларининг заявкаси (группа аъзоларининг рўйхати ва нусхада илова қилинади), паспортлар, студентлик ёки ўқувчилик билетлари.
Рейс билан учувчи газ турбинали самолётларда учганда (ЯК-40 бундан истисно), шунингдек, бу самолётлардан ЯК-40 самолётларига кўчиб ўтганда ҳамда поршенли самолётларда икки йўналишда учган вақтда мавжуд тарифдан скидка берилади.	Имтиёзли АВИАбилетлар аэрофлотнинг барча кассаларида умумий тартибдаги муддатларда, яъни учиш олдидан ёки ундан 10—15 кун олдин сотилади.

Справкалар учун телефон: 56-06-17.

МАРКАЗИЙ ҲАВО АЛОҚАЛАРИ АГЕНТЛИГИ.

Театр

НАВОИЙ НОМЛИ ЎЗБЕК ДАВЛАТ АКАДЕМИК КАТТА ТЕАТРИДА — 16/IX **Травиата** 17/IX да **Испан миниатюралари**, 18/IX да **Доктор Айболит** (12.00), **Флория Тоска** (19.00).

ЎЗБЕК ДАВЛАТ «ЁШ ГВАРДИЯ» ДРАМА ТЕАТРИДА — 16/IXда **Йўқ, омадсиз эмасман**, 17/IX да **Тинмасин соз**, 18/IX да **Ун санкиз ёшлигим.**

Цирк

ТОШКЕНТ ДАВЛАТ ЦИРКИДА — **Москва цирки артистларининг гастроллари. «СУВДА ЦИРК АТТРАКЦИОНИ».**

Кино

САНЪАТ САРОЙИ — **Хавфли қувиш** (катта зал). **Оқ полосада безган; Қирол Нью-Йоркда** (кичик зал, кундуз ва кечқурун).

Хавфли қувиш — «ЧАЙКА» (кундуз ва кечқурун).

Оғир вазнли боксчи — «ҚОЗОҒИСТОН» (11, 15, 19, 21.00).

Арвоҳ-кема; Сув ости салтанатининг маликаси — «ҚОЗОҒИСТОН» (12, 13, 16, 17, 20.00).

Бу қизча менга ёқади — «ЎЗБЕКИСТОН» (кундуз ва кечқурун).

Арвоҳ-кема — «ДРУЖБА» (11, 13.30, 16, 18.45).

Кавказ асираси — НАВОИЙ номли (кундуз ва кечқурун).

Ҳар ким танҳолиқда ўлади — «ДРУЖБА» (14, 18.10, 21.30).

Тошкент Халқ хўжалик институти ректорати, партия комитети ва жамоат ташкилотлари КПСС тарихи кафедрасининг доценти Н. Эргашевга укаси

Еқубжон ЭРГАШЕВнинг

бевақт вафот этганлиги муносабати билан чуқур таъзия билдирадилар.

Тошкент Халқ хўжалик институти коллективи илмий коммунизм кафедрасининг мудири доцент Қ. П. Отамирзаевга қизи

РАЪНО ОТАМИРЗАЕВАнинг

вафот этганлиги муносабати билан чуқур таъзия изҳор қилади.

СОВЕТ УЗБЕКИСТОНИ Орган ЦК Компартии Узбекистана, Верховного Совета и Совета Министров Узбекской ССР

БИЗНИНГ АДРЕС: 700 000, ГСП, Тошкент, ЛЕНИН проспекти, 41 * ТЕЛЕФОНЛАР: Коммутатор — 330249 дан 330258 гача Эълонлар — 338142.

Р. — 01617 Ўзбекистон Компартияси Марказий Комитети нашриётининг Меҳнат Қизил Байроқ ордени босмахонаси. Тошкент шаҳри. Индекс 64583. Г. — 217.