O'ZBEKISTON
RESPUBLIKASI
MILLIY KNOB PALATASI
INV №

«...Самарқанд тупроғининг ҳар бир заррасида улуғ бир ҳикмат бор, ҳар бир кўчаси, майдон ва хиёбонида салобат, файзу тароват бор. Бу қадимий ва ҳамиша навқирон шаҳарнинг ҳар бир ғиштида бунёдкор халқимизнинг буюк истеъдоди ва маҳорати, боқий қадриятлари мужассам».

SHU AZIZ VATAN — BARCHAMIZNIKI

O'ZBEKISTON OVOZI

O'ZBEKISTON XALQ DEMOKRATIK PARTIYASI

IJTIMOIY-SIYOSIY GAZETA

• 2007-yil • 26-avgust • Yakshanba • 102-103 (27.748) • www.uzbekistonovozi.uz • 1918-yil 21-iyundan chiqa boshlagan

Самарқанд шаҳрида 1997 йилдан буён анъанавий тарзда ўтказиб келинаётган «Шарқ тароналари» халқаро мусиқа фестивали қисқа муддатда жаҳондаги энг нуфузли мусиқа анжуманлари қаторидан муносиб ўрин эгаллади. Кўплаб давлатлар, халқаро ташкилотлар, дунё миқёсида танилган машҳур санъат намояндаларининг ушбу фестивалга қизиқиш ва эътибори ортиб, иштирокчилари сафи кенгайиб бораётгани бунинг яққол далилидир. Айни кунларда фестиваль мезбони — Самарқанд ўзининг 2750 йиллик тўйини кенг нишонламоқда. ЎзА мухбирлари Самарқанд юбилейи ва «Шарқ тароналари» VI халқаро мусиқа фестивалига ташриф буюрган юзлаб хорижлик меҳмонларнинг айримлари билан учрашди.

СЎЗ — ТАНТАНАЛАР ИШТИРОКЧИЛАРИГА

ЮНЕСКО Бош конференцияси раиси Мусо Жаъфар бин ҲАССАН:

— Самарқандда ўтказилаётган қўш байрам — Самарқанднинг 2750 йиллик юбилейи ва «Шарқ тароналари» халқаро мусиқа фестивалида иштирок этишдан ғоят мамнунман. Дунё ҳамжамияти Самарқандни «рўйи заминнинг сайқали» сифатида билади. Кўп асрлик тарихи, жаҳон цивилизациясига улкан ҳисса қўшган буюк фарзандлари, тарихий обида ва меъморий ёдгорликлари билан машҳур Самарқанд олам аҳлини ҳамиша ҳайратлантириб келган.

«Шарқ тароналари» мусиқа фестивалининг асосий ғояси инсонларни гўзаллик, нафосат ва эзгуликка даъват этиш, дунё халқларининг ноёб мусиқий мероси ва анъаналарини асраб-авайлаш ва ривожлантиришдан иборат эканлигини алоҳида таъкидлаш жоиз. Гўзал юртингизда ўтказиладиган мазкур халқаро фестиваль тили, маданияти, миллий қадриятлари ранг-баранг бўлган турли миллат ва элатларни санъат воситаси билан муштарак мақсадлар йўлида бир-бирига яқинлаштириш ва бирлаштиришга хизмат қилади. Жаҳон мусиқа санъати ва турфа халқлар маданиятини намоён этишга йўл очиб бераётгани учун Ўзбекистон раҳбари Ислом Каримовдан чексиз миннатдормиз. Бундай хайрли ишлар мамлакатингизнинг жаҳон миқёсидаги обрў-эътибори ва нуфузи янада юксалишига хизмат қилади.

Ўзбекистонда барча соҳалар қатори санъат ҳам юксак даражада ривожланган. Ўзбек мумтоз куй-қўшиқлари, жозибадор миллий рақси дунё аҳлини ўзига мафтун этишга қодир. Гўзаллик ва нафосатни ўзида мужассам этган наволарингизга меҳрим беҳад баланд.

Хитой Халқ Республикаси маданият вазирининг ўринбосари Чжоу ХЭПИН:

— Мамлакатингизга илк бор келишим. Ўзбек халқининг ғоят хушмуомалалиги ва меҳмондўстлиги мени жуда ҳайратга солди. Бу гўзал ва бетакрор юртга аввалроқ келмаганимдан афсусдаман. «Шарқ тароналари» халқаро мусиқа фестивалида иштирок этиш менга катта мамнуният бағишлайди. Фестиваль асносида қадим Самарқандни зиёрат қилиш ва унинг 2750 йиллик тўйи шодиёналарида қатнашиш шарафига муяссар бўлаётганимдан беҳад мамнунман.

Мазкур йирик фестивалда иштирок этиш учун Хитойдан ҳам кўплаб мусиқа намояндалари ташриф буюрди. Улар миллий санъатимиз ва маданиятимизни, анъанавий куй-қўшиқ ва рақсларимизни намойиш этиш учун катта тайёргарлик кўрдилар. Умид қиламизки, Хитой миллий санъати фестиваль меҳмонларини бефарқ қолдирмайди.

Мамлакатларимиз ўртасидаги ўзаро ҳамкорлик алоқалари келгусида барча соҳалар қатори маданият жабҳасида ҳам янада равнақ топишига ишонаман.

Валери ТЕРРАНОВА, маданият масалалари бўйича тадқиқотчи (Франция):

— Мамлакатингизга олдин ҳам келиб, Тошкент, Самарқанд, Бухоро каби қадимий ва гўзал шаҳарларингизни зиёрат қилиш шарафига муяссар бўлган эдим. Юртингизнинг ҳар бир гўшаси мени маҳлиё этган. Айниқса, Ўзбекистоннинг иссиқ тафти, хушмуомала ва бағрикенг одамлари кўнглимдан чуқур жой олган. Шундай йирик халқаро фестивалда қатнашиш имконияти пайдо бўлганидан бошим кўкка етди.

Бу оламда миллат ва элатлар кўп. Уларнинг санъати, маданияти ва урф-одатлари ҳам турличадир. Бироқ, ўзбек куй-қўшиқларининг жаҳон мусиқа санъатида алоҳида ўрни бор. Миллий чолғу асбобларингиз — дутор, рубоб, доира, най, карнай ва сурнайда маромига етказиб чалинадиган куйлар ҳар бир инсоннинг қалбидан чуқур жой олиши шубҳасиз. Биз Парижга Марказий Осиё, жумладан, Ўзбекистоннинг санъат арбобларини мунтазам таклиф қилиб турамиз. Франция халқи Муножот Йўлчиева каби маҳоратли ўзбек санъаткорларининг куй-қўшиқларини севиб тинглайди.

Япония барабанчилари гуруҳи раҳбари Тадатоши ЯМАМОТО:

— Дунёга машҳур «Шарқ тароналари» халқаро мусиқа фестивалида иштирок этиш имкони туғилганидан қувончимиз чексиз. Ўтган йили юртингизга келиб, Самарқанддаги кўплаб обидаларни зиёрат қилган эдим. Ушанда Регистон майдонида ўтказиладиган мазкур фестивалда қатнашиш орзуси пайдо бўлган эди. Орзуим ушалганидан жуда хурсандман. Бизнинг жамоа япон халқининг миллий чолғу асбобларида куй-қўшиқлар ижро этади.

Фестиваль доирасида турли мамлакатларнинг маданияти ва санъати билан танишиш, турфа халқларнинг наво ва рақсларидан баҳраманд бўлиш имконияти яратилгани ҳам бизни жуда қувонтиради.

ЎзА мухбирлари Нодира МАНЗУРОВА, Ирода УМАРОВА ёзиб олди.

ПРЕЗИДЕНТ ИСЛОМ КАРИМОВНИНГ САМАРҚАНД ШАҲРИНИНГ 2750 ЙИЛЛИГИГА БАҒИШЛАНГАН ТАНТАНАЛИ МАРОСИМДАГИ СЎЗИ

Ассалому алайкум, азиз ватандошлар!

Қадрли меҳмонлар!

Хонимлар ва жаноблар!

Бугун сизлар билан мана шу қадимий ва муқаддас заминда, не-не тарихий воқеаларга гувоҳ бўлган Регистон майдонида дунёнинг энг кўҳна ва бетакрор шаҳарларидан бири бўлмиш Самарқанд шаҳрининг 2750 йиллик табаррук тўйи муносабати билан тўпланиб турибмиз.

Бугунги қутлуғ сана билан сизларни, авваламбор Самарқанд аҳлини, бутун халқимизни, узоқ-яқин ҳудуд ва минтақаларда яшаб, бу шаҳарга меҳр қўйган, бу гўзал маскан юрагида ёрқин из қолдирган барча инсонларни, бир сўз билан айтганда, Самарқанднинг ҳақиқий дўст ва қадрдонларини самимий мубораклаб этишга рухсат бергайсиз.

Шулар қаторида нуфузли халқаро ташкилот — ЮНЕСКО иштирокида ўтаётган бугунги байрамимизда қатнашаётган барча чет эллик меҳмонларимиз ва хорижий давлатларнинг элчиларига ўз номимдан, эл-юртимиз номидан юксак ҳурмат-эҳтиром ва эзгу тилакларимни изҳор этишдан бахтиёрман.

Қадрли дўстлар!

Самарқанд деганда, ҳар қандай инсоннинг ҳам қалбини ром этиб, умрбод ўзига мафтун қилиб қўядиган, бир кўрган одам, қани энди яна бир бор кўрсам, деб орзу қиладиган гўзал ва буюк шаҳар хаёлимизда намоён бўлади.

Самарқанд деганда, ўзининг мусаффо осмони, ёқутдек ёрқин юлдузлари, шифобахш ҳавоси, унумдор тупроғи, мовий гумбазлари, ўлмас тарихий обидалари билан барчани ҳайратга соладиган мўъжизакор бир масканни тасаввур қиламиз.

Самарқанд деганда, кўҳна Афросиёб ҳудудидаги тарихий-маданий қатламларни ва яқинда очилган Кўктепа ва Сартепадаги ноёб ва бетакрор археологик топилмаларни кўз олдимизга келтирамиз.

Бу шаҳар қадим замонлардаёқ нафақат ушбу минтақа, балки шаркда Хитой, жанубда Ҳиндистон, ғарбда Миср ва Рим давлатлари билан савдо ва маданий алоқалар олиб борган цивилизация бешиги сифатида ҳар бир маърифатли одам, биринчи галда, жаҳон илмий жамоатчилигининг эътиборини ўзига тортиши муқаррар.

Бу заминда азалдан ҳунармандчилик ва деҳқончилик, суғориш маданияти шаклланган, шаҳарга қувур орқали сув етказиб беришдек мураккаб муҳандислик иншоотлари, карвонсаройлар, ҳаммом ва шифохоналар мавжуд бўлгани бугун ҳам кўпчиликни лол қолдиради.

Миллий давлатчилигимизнинг тамал тошлари айнан шу ерда қўйилгани, Сўғдиёна ва Мароқанд номи билан машҳур бўлган давлатлар ва юксак цивилизациялар шу заминда барпо этилгани барчамизга ғурур-ифтихор бағишлайди.

Ҳеч шубҳасиз, бундай бой ва бебаҳо меросга эга бўлган шаҳарлар дунёда камдан-кам топилади. Энг муҳими, Самарқанд ана шундай юксак цивилизация намуналари, нодир тарихий ёдгорлик ва обидаларни замонлар оша асраб келаётгани билан ўзига тенгдош бошқа шаҳарлардан ажралиб туради.

Чиндан ҳам, Самарқанд тупроғининг ҳар бир заррасида улуғ бир ҳикмат бор, ҳар бир кўчаси, майдон ва хиёбонида салобат, файзу тароват бор. Бу қадимий ва ҳамиша навқирон шаҳарнинг ҳар бир ғиштида бунёдкор халқимизнинг буюк истеъдоди ва маҳорати, боқий қадриятлари мужассам.

Шу маънода, Самарқанд тарихи она Ватанимиз тарихининг энг ёрқин, шонли ва шукуҳли саҳифаларини ташкил этади, десак, ҳеч қандай муболаға бўлмайди.

Айни пайтда тарихнинг ўзи бу азим шаҳар зиммасига Шарқ ва Ғарбни ўзаро боғлайдиган кўприк, Буюк ипак йўлидаги турли цивилизациялар туташадиган муҳим чорраҳа бўлишдек улкан вазифани юклаганини кўп-кўп мисолларда кўриш мумкин.

Тарихий илдизларининг чуқурлиги ва қадимийлиги нуқтаи назаридан Самарқанднинг муборак номи Рим ва Афина, Бобил ва Фива каби кўҳна цивилизация марказлари билан ҳақли равишда бир қаторда туради. Лекин улар орасида фақат Самарқанд ва Римгина «абадий барҳаёт шаҳар» деган номга сазовор бўлганини, жаҳон аҳли ўртасида «Ғарбда — Рим, Шарқда — Самарқанд» деган иборанинг кенг тарқалганини инобатга оладиган бўлсак, бу юксак эътирофнинг маъноси янада ёрқин аён бўлади.

Ҳурматли юртдошлар!

Буюк шаҳарларнинг тақдири ҳеч қачон осон ва осуда кечмаганини барчамиз яхши англаймиз. Агарки Самарқанднинг салкам уч минг йиллик тарихига назар ташлайдиган бўлсак, бу шаҳар ҳам ана шундай қисматдан холи бўлмаганини, ўз бошидан не-не сурон ва тўфонларни ўтказганини кўрамиз.

Бу шаҳар олис ўтмишнинг турли даврларида жаҳонгирлик даъвоси билан майдонга чиққан Доро ва Александр Македонский, Чингизхон сингари кўплаб босқинчиларга қарши мардона курашган, ҳар қандай оғир фожиа ва синовларга бардош бериб, ўзининг бетакрор қиёфасини сақлаб қолишга эришган.

Бу ҳақда гапирар эканмиз, юртимизни мўғул истилочиларидан халос қилиб, Самарқандни ўз салтанатининг пойтахтига айлантирган Амир Темур бобомизнинг номини ҳурмат билан тилга оламиз. Чунки Амир Темур ва Самарқанд тушунчаларини бир-биридан айри ҳолда тасаввур этиб бўлмайди.

Албатта, бу буюк зот дунёнинг манаман деган бошқа шаҳарларини ҳам ўзига пойтахт қилиши мумкин эди. Лекин шавкатли бобомиз айнан Самарқандга меҳр ва ихлос қўйиб, уни жаҳондаги энг гўзал шаҳарлардан бирига айлантириш учун бутун борлиғини бағишлади.

Амир Темур Чингизхон босқини натижасида вайронага айланган Самарқанд шаҳрини обод қилиш ишларига ўттиз беш йил узлуксиз раҳнамолик қилди. Соҳибқирон бобомизнинг ақл-заковати, қатъият ва азму шижоати туфайли Самарқанд «ер юзининг сайқали» деган номга том маънода муносиб бўлган шаҳарга айланди.

Айниқса, бу улуғ зотнинг илму фан, касбу ҳунар, маданият ва санъат, дину диёнат ҳомийси сифатида амалга оширган ишлари бугун ҳам барчамиз учун ибрат намунаси бўлиб хизмат қилиши шубҳасиз. Унинг ўз пойтахтида дунёда тенги йўқ улкан кутубхона барпо этгани, ана шундай маърифат масканларида тўпланган маънавий хазиналар нафақат Самарқанд, балки бутун Моровуннаҳр ўлкасининг шуҳратини янада юксалтиришга асос бўлганига тарих гувоҳлик беради.

Бунинг тасдиғини, мана, 600 йилдан кўпроқ вақт ўтса ҳамки, Шарқ меъморлик санъатининг ҳақиқий мўъжизаси сифатида яшаб келаётган тарихий обидалар тимсолида яққол кўриш мумкин.

Албатта, бундай ўлмас обидаларни бунёд этиш учун моҳир уста ва қурувчилар билан бирга, математика ва геометрия, геодезия ва сейсмология, кимё каби фундаментал фанларни пухта эгаллаган олим ва мутахассислар, уларнинг билим ва тажрибаси зарур бўлганини барчамиз яхши тушунамиз.

Мана шу ҳаётий заруратни чуқур англаган, илму фанни юксак қадрлаган Амир Темур бобомиз ўз пойтахтига дунёнинг турли минтақаларидан етук олим ва уламолар, меъмор ва муҳандисларни жалб этган.

Буни Самарқанд заминида фаолият кўрсатган Балхий ва Дамашқий, Бағдодий ва Марвазий, Тафтазоний ва Журжоний, Жазарий ва Шомий каби юзлаб алломаларнинг номлари ҳам исботлаб турибди.

Буюк бобоси бошлаган эзгу ишларнинг муносиб давомчиси бўлган Мирзо Улуғбек Самарқанд шаҳрида расадхона барпо этиб, ўзида минглаб юлдузларнинг самовий ҳаракатини акс эттирган, бугунги энг замонавий талабларга ҳам жавоб берадиган мукаммал астрономик жадвал яратди.

Улуғбекнинг теран тафаккури, интеллектуал даҳоси асрлар мобайнида нафақат Шарқ, айни пайтда Ғарб оламини ҳам ҳайратда қолдириб келмоқда. Шу борада биргина мисол келтирмоқчиман. Европалик машҳур астроном Ян Гевелийнинг «Юлдузлар атласи» китобига илова қилинган расмда Мирзо Улуғбек Коперник ва Птоломей сингари буюк алломалар даврасида тасвирланганини бу улуғ инсонга нисбатан ҳурмат-эътиборнинг нақадар юксак даражада бўлганини кўрсатади.

(Давоми 2-бетда)

ШАРҚ ГАВҲАРИ, ЗАМИН САЙҚАЛИ

Ўзбекистон Республикаси Президенти Ислом Каримов 25 август куни қадимий ва ҳамиша навқирон Самарқанд шаҳрининг 2750 йиллик юбилейига бағишланган тантанали маросимда иштирок этди

Мустақиллик аждодларимиз томонидан яратилган маданий-маънавий меросни асраб-авайлаш ва бойитиш, давлатчилигимиз тарихи илдизларини ўрганиш, ўзлигимизни англаш ва намоён этиш имконини берди. Президентимиз Ислом Каримов ташаббуси билан улуғ боболаримизнинг таваллуд саналари кенг нишонланиб, уларнинг илмий ва маънавий мероси чуқур ўрганилмоқда, қадамжолари ободонлаштирилаётир. Тарихи минг йиллар билан ўлчанадиган Бухоро, Хива, Термиз, Шаҳрисабз, Қарши, Марғилон каби шаҳарларимизнинг дунё цивилизациясида тутган ўрни халқаро ҳамжамият томонидан эътироф этилди.

Истиқлол йилларида Самарқанд ўзгача тароват ва маҳобат касб этмоқда. Мирзо Улуғбек таваллудининг 600 йиллиги муносабати билан қадимий расадхона ва буюк аллома мадрасаси қайта таъмирланди. Мамлакатимизда 1996 йил — Амир Темур йили деб эълон қилинди. Соҳибқирон таваллудининг 660 йиллиги шарафига Самарқандда улкан бунёдкорлик ишлари амалга оширилди. Шаҳар марказида Соҳибқирон бобомизнинг салобатли ҳайкали қад ростлади. Президентимиз фармонига мувофиқ ўша йилнинг 18 октябрь куни Самарқанд шаҳри Амир Темур ордени билан мукофотланди. Шундан буён бу кун юртимизда Самарқанд куни сифатида тантана қилинади.

Имом Бухорий, Абу Мансур Мотуридий, Хўжа Аҳрор Валий каби буюк боболаримизнинг таваллуд айёмлари муносабати билан уларнинг муқаддас қадамжолари обод зиёратгоҳларга айлантирилди.

2-бет

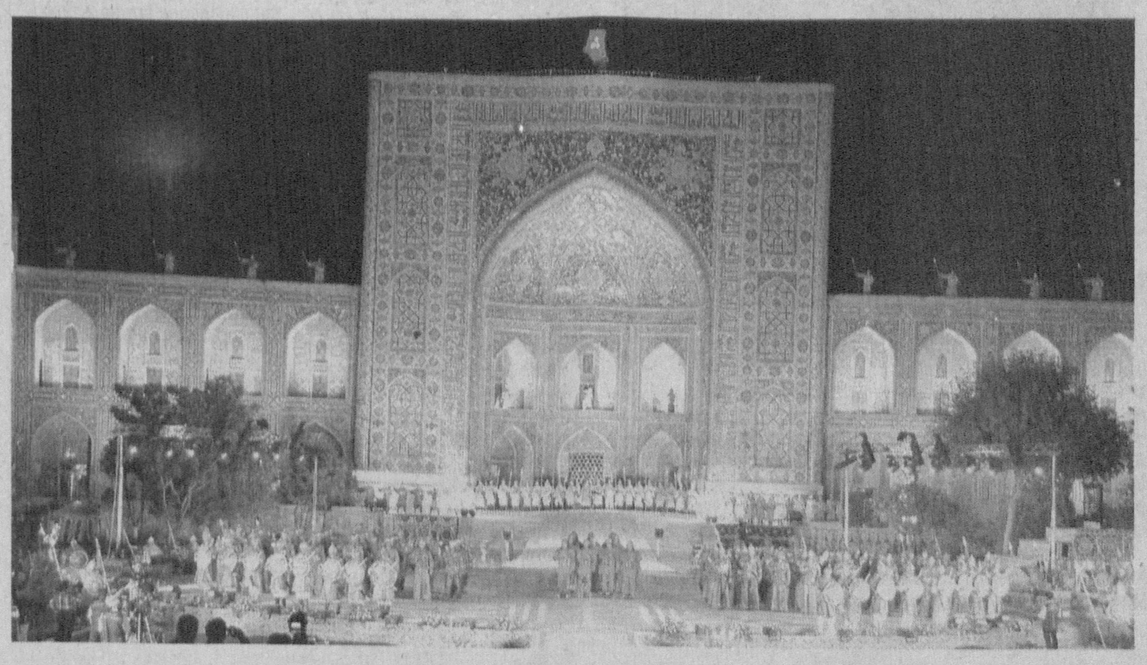

ПРЕЗИДЕНТ ИСЛОМ КАРИМОВНИНГ САМАРҚАНД ШАҲРИНИНГ 2750 ЙИЛЛИГИГА БАҒИШЛАНГАН ТАНТАНАЛИ МАРОСИМДАГИ СЎЗИ

(Давоми. Боши 1-бетда)

Буларнинг барчаси Амир Темур ва темурийлар сулоласи Ўрта аср Шарқ ренессанси деб ном олган ноёб жараёнга қандай буюк ҳисса қўшганидан далолат беради.

Самарқанд замини ўзининг ақл-заковати, маънавий жасорати билан ислом маданияти ва фалсафаси ривожида беқиёс ўрин тутадиган Имом Бухорий ва Имом Мотуридий, Қозизода Румий ва Али Қушчи, Хожа Аҳрор Валий, Абдурахмон Жомий ва Алишер Навоий, Абулайс Самарқандий ва Давлатшоҳ Самарқандий каби кўплаб азиз-авлиёлар, шоир ва алломалар учун камолот бешиги бўлиб хизмат қилгани ҳам айни ҳақиқат.

Қадрли ватандошлар!

Азиз меҳмонлар!

Халқимиз таъбири билан айтганда, тўй тўйга уланиб, Самарқанд шаҳрида бошланаётган «Шарқ тароналари» халқаро мусиқа фестивали бугунги байрам билан қўшилиб, уйғун бўлиб кетаётгани ҳам барчамизни қувонтиради.

Азизларим, вақтнинг шиддат билан ўтишини қарангки, бу анжуманнинг ташкил топганига ҳам, мана, ўн йил бўлибди. Ўзида Шарқнинг қалби ва руҳини ифода этадиган, мумтоз мусиқа санъатини асраб-авайлаш ва ривожлантиришдек олижаноб мақсадга хизмат қиладиган бу анжуманни айнан Самарқанд шаҳрида, унинг юраги бўлмиш мана шу бетакрор Регистон майдонида ўтказиб келаётганимиз бежиз эмас, албатта.

Самарқанд диёри азал-азалдан маданият ва санъат бешикларидан бири бўлиб келгани тарихдан яхши маълум. Самарқанд яқинидаги Мўминобод қишлоғидан бундан 3 минг 300 йил муқаддам суякдан ясалган най асбобининг топилгани, ҳеч шубҳасиз, бу фикрнинг ёрқин далилидир.

Машҳур тарихчи Шарафиддин Али Яздий ўзининг «Зафарнома» китобида Амир Темур томонидан уюштирилган мусиқий анжуманлар ҳақида тўхталиб, «Яхши овозли хонандалар куйлашни бошлаб, ғазалу нақш айтур эрдилар. Ва турку мўғул, хитойу араб ва ажамдин ҳар ким ўз расми билан нағма айтур эрди», деган маълумотларни келтиради.

Ўзингиз ўйланг, азиз дўстлар, биродарлар, бундан олти аср аввал айнан мана шу Самарқанд заминида мавжуд бўлган маданий анъаналар бугунги «Шарқ тароналари» фестивалининг руҳи ва ғояларига қанчалар уйғун ва ҳамоҳанг.

Бугунги тантанамизда ушбу фестивалга 50 дан зиёд мамлакатдан ташриф буюрган 300 дан ортиқ қадрли меҳмонларимизнинг иштирок этаётгани бу байрамга алоҳида файзу тароват бағишлаб турибди, десам, ўйлайманки, сизлар ҳам бу фикрга қўшиласиз.

Ҳеч кимга сир эмас, дунёнинг қайси жойида яшамасин, барча халқлар ўз остонасига соз кўтариб келган одамни азиз меҳмон сифатида қабул қилади.

Мана шу фурсатдан фойдаланиб, «Шарқ тароналари» халқаро мусиқа фестивалининг барча иштирокчиларини ўз номимдан, халқимиз номидан «Гўзал Ўзбекистон диёрига, қадимий ва бетакрор Самарқанд заминига хуш келибсиз!» деб самимий қутлашга, уларга ижодий ютуқ ва омадлар тилашга ижозат бергайсизлар.

Қадрли дўстлар, биродарлар!

Мен дунёдаги қанча-қанча олис ва яқин мамлакатларда бўлиб, не-не буюк шаҳарларни кўриш бахтига муяссар бўлганман.

Лекин, кўрганларимнинг барчасини қиёслаб, очиғини айтадиган бўлсам, Самарқанддек Оллоҳнинг назари тушган азиз ва табаррук шаҳарлар ер юзида саноқлидир.

Бу шаҳарнинг кўрку таровати, беқиёс гўзаллиги ҳақида яна кўп гапириш мумкин. Лекин Самарқандни Самарқанд қилган — бу аввало унинг кўпни кўрган, мард ва ориятли, бунёдкор ва донишманд халқи, десак, ҳар томонлама ўринли бўлади.

Бу ҳақда гапирганда, саховатли Самарқанд замини неча асрлар давомида пок ва холис ниятли ҳар қандай одамни ўз бағрига олиб, барчага баробар ризқу насиба улашиб келаётганини алоҳида таъкидлаш лозим.

Шу ўринда қалбимдаги эзгу бир фикрни айтмасдан ўтолмайман. Бутун дунёдан Самарқанди азимга ташриф буюрадиган минг-минглаб инсонларни ўзига чорлайдиган нарса — бу фақат шаҳардаги ноёб меъморий обидалар, сўлим табиатгина эмас. Балки уларни бу ерда яшайдиган одамлар, уларнинг хушфеъллиги, меҳмондўстлиги, бетакрор либоси, ширин забони, бошқа жойда учрамайдиган, кўп тилларнинг гўзаллигини ўзида мужассам этган Самарқанд шеваси, мухтасар айтганда, Самарқанд аҳлининг миллий анъана ва қадриятларга содиқлиги ўзига тортади, десам, ҳеч қандай хато бўлмайди.

Мустақиллик йилларида Самарқанднинг чиройига чирой қўшиш, унинг асл тарихий қиёфасини тиклаш, иқтисодий салоҳиятини юксалтириш борасида қандай катта ишлар амалга оширилаётганидан барчангиз хабардорсиз.

Айниқса, шу заминда яшаётган инсонларга ҳар томонлама муносиб шароит яратиш мақсадида барпо этилган магистрал йўллар, майдон ва хиёбонлар, янги-янги мактаб, лицей ва коллежлар, олий ўқув юртлари, стадионлар, тиббиёт масканлари ва меҳмонхоналар Самарқанднинг қиёфасини бутунлай ўзгартириб юборди.

Бу шаҳарнинг ўз тимсолида қадимий ноёб обидалар билан замонавий шаҳарсозлик ютуқларини ҳамоҳанг тарзда ривожлантириб бораётгани айниқса эътиборга сазовор.

Бошқача айтганда, тарихга ҳурмат туйғусини юрагида сақлаб, уни бугунги кун билан уйғунлаштириш, эртанги кунга интилиб яшаш — Самарқанд аҳлининг дунёқараши ва маънавий оламини белгилайдиган асосий мезондир, десак, ҳеч қандай хато бўлмайди.

Мана шундай гўзал фазилатлар соҳиби бўлган эл-юрт албатта ҳар қандай юксак эъзоз ва эҳтиромга арзийди.

Азиз дўстларим, биродарларим, сизлар нафақат Ўзбекистон, балки бутун жаҳон аҳлининг ана шундай ҳурмат-эътиборига доимо муносиб бўласиз, деб ишонаман.

Муҳтарам Самарқанд аҳли, қадрдонларим!

Мана шундай қувончли лаҳзаларда аввало барчамизни шундай ёруғ кунларга етказгани, Самарқанддек муқаддас диёрни бизга ато этгани, эл-юртимизни бало-қазолардан асраб келаётгани учун Яратганимизга шукроналар айтамиз.

Сизларни бугунги қутлуғ байрам билан яна бир бор табриклар эканман, шу қадрдон заминда — она шаҳримда туриб, оққўнгил, меҳридарё Самарқанд элига, бутун халқимизга бош эгиб таъзим қиламан.

Мана шундай умрбоқий шаҳарларни яратган, уларни даврлар синовидан безавол олиб ўтаётган халқимиз мангу яшасин, бахту саодати янада зиёда бўлсин!

Юртимизнинг фахру ифтихори бўлмиш азим Самарқанд, мустақил Ўзбекистон давлати дунё тургунча турсин!

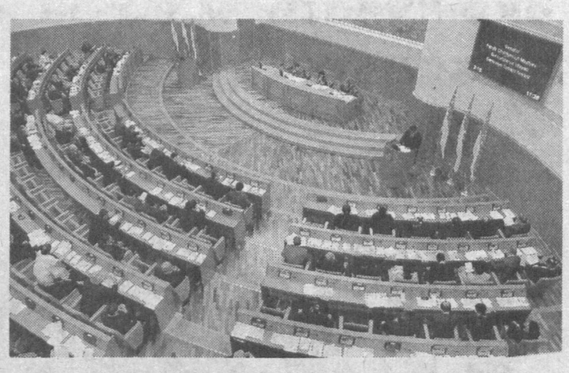

ЎЗБЕКИСТОН РЕСПУБЛИКАСИ ОЛИЙ МАЖЛИСИ СЕНАТИНИНГ ЎН БИРИНЧИ ЯЛПИ МАЖЛИСИ ТЎҒРИСИДА АХБОРОТ

25 август куни Тошкент шаҳрида Ўзбекистон Республикаси Олий Мажлиси Сенатининг ўн биринчи ялпи мажлиси ўз ишини давом эттирди.

Парламент юқори палатасининг аъзолари ялпи мажлиснинг иккинчи иш кунини «Энергиядан оқилона фойдаланиш тўғрисида»ги Ўзбекистон Республикаси Қонунига ўзгартишлар киритиш ҳақида»ги Ўзбекистон Республикаси Қонунини кўриб чиқишдан бошладилар. Муҳокама чоғида улар Қонуннинг мақсади тармоқ стандартларини ушбу фаолият соҳасига тааллуқли Ўзбекистон Республикасининг амалдаги қонунлари, шунингдек, халқаро стандартлар билан уйғунлаштириш эканлигини алоҳида таъкидлаб ўтдилар. Қонун энергетика ресурсларини асраш ва улардан оқилона фойдаланиш борасидаги муҳим муаммоларни ҳал этишга кўмаклашади. Киритилаётган ўзгартишларда шу нарса аниқлаштирилмоқдаки, энергетика ресурслари, оммабоп маҳсулотлар ишлаб чиқариш, ишлар бажариш ва хизматлар кўрсатиш, шунингдек, энергия ҳосил қилувчи ва энергия ишлатувчи асбоб-ускуналар ҳамда маҳсулотлар энергия жиҳатидан самарадорлик кўрсаткичларига мувофиқлик бўйича мажбурий сертификатланиши керак. Қонун атроф-муҳитни, одамлар соғлиғини муҳофаза қилиш самарадорлигини таъмин этишга ҳам қаратилган бўлиб, унда, жумладан, стандартларда маҳсулотлар, атроф-муҳит, аҳолининг ҳаёти, соғлиғи ва мол-мулки хавфсизлигини таъминлашга доир талаблар бўлиши керaклиги, давлат органлари ҳам, хўжалик юритувчи субъектлар ҳам бу талабларга риоя этиши шарт эканлиги белгиланган.

Сенаторлар «Қимор ва таваккалчиликка асосланган бошқа ўйинларни ташкил этиш ҳамда ўтказишни тартибга солиш муносабати билан Ўзбекистон Республикасининг айрим қонун ҳужжатларига ўзгартиш ва қўшимчалар киритиш тўғрисида»ги Ўзбекистон Республикаси Қонунини ҳам кўриб чиқдилар. Қонуннинг лойиҳаси Ўзбекистон Республикаси Президентининг «Қимор ўйинларини ташкил этиш ва ўтказиш билан боғлиқ ноқонуний фаолиятнинг олдини олиш чора-тадбирлари тўғрисида»ги 2007 йил 28 мартда қабул қилинган Қарори ҳамда Ўзбекистон Республикаси Вазирлар Маҳкамасининг «Қимор ўйинларини ташкил этиш ва ўтказишни тартибга солиш чора-тадбирлари тўғрисида»ги 2007 йил 16 августдаги Қарори асосида ишлаб чиқилган. Ушбу Қонуннинг мақсади жамиятнинг маънавий-ахлоқий устуворликларини ҳимоя этиш ҳамда ўсиб келаётган, навқирон авлод қимор ўйинларига жалб этилишига йўл қўймасликдан иборат. Қонун қимор ва таваккалчиликка асосланган бошқа ўйинларни ташкил этиш ҳамда ўтказиш тартибини расамадга солувчи норматив-ҳуқуқий базани такомиллаштиришга, ғаразли мақсадларни кўзлайдиган ҳамда ўсмирлар ва ёшларни қимор ўйинларига жалб этишга имкон яратиб берадиган бундай ўйинларни ташкил этувчиларнинг жиноий ва маъмурий жавобгарлигини кучайтиришга қаратилганлигига алоҳида урғу берилди.

Қонунда Ўзбекистон Республикасининг Жиноят кодексига, Маъмурий жавобгарлик тўғрисидаги кодексига, Фуқаролик кодексига, Солиқ кодексига ҳамда Ўзбекистон Республикаси Олий Мажлисининг 2001 йил 12 майдаги 222-II-сонли Қарори билан тасдиқланган Амалга оширилиши учун лицензия талаб қилинадиган фаолият турларининг рўйхатига тегишли ўзгартиш ва қўшимчалар киритиш назарда тутилмоқда. Қонунлар сенаторлар томонидан маъқулланди.

Шундан кейин Сенат аъзолари Ўзбекистон Республикаси Олий суди ва Ўзбекистон Республикаси Олий хўжалик суди таркибига ўзгартишлар киритиш ҳақидаги, Ўзбекистон Республикасининг Хитой Халқ Республикасидаги, Буюк Британия ва Шимолий Ирландия Бирлашган Қироллигидаги, Қирғиз Республикасидаги, Сингапур Республикасидаги, Италия Республикасидаги дипломатик ваколатхоналари бошлиқларини тайинлаш тўғрисидаги масалаларни кўриб чиқдилар.

Ялпи мажлисда Ўзбекистон Республикаси Олий Мажлиси Сенати ваколатига тааллуқли бошқа масалалар ҳам кўриб чиқилиб, улар юзасидан тегишли қарорлар қабул қилинди.

Ўн биринчи ялпи мажлисда ҳаммаси бўлиб 24 та масала кўриб чиқилди, уларни муҳокама қилишда қарийб эллик нафар сенатор сўзга чиқди.

Сенаторларнинг аксарияти фикрича, парламент юқори палатасининг ўн биринчи ялпи мажлисида маъқулланган қонунлар мамлакатимизда жамиятни демократлаштириш ва янгилашга қарата кенг кўламда амалга оширилаётган ижтимоий, сиёсий ва иқтисодий ислоҳотларнинг ҳуқуқий асосларини янада такомиллаштириш ишига хизмат қилади.

Шу билан Ўзбекистон Республикаси Олий Мажлиси Сенатининг ўн биринчи ялпи мажлиси ўз ишини тамомлади.

Ўзбекистон Республикаси Олий Мажлиси Сенатининг матбуот хизмати

ШАРҚ ГАВҲАРИ, ЗАМИН САЙҚАЛИ

(Давоми. Боши 1-бетда)

Бугун халқимиз дунёда ер юзининг сайқали, Шарқ гавҳари номлари билан машҳур бўлган қадимий ва ҳамиша навқирон Самарқанд шаҳрининг 2750 йиллик қутлуғ тўйини байрам қилмоқда.

Регистон майдони. Соат 19.00.

...Минглаб чироқлар Самарқанд осмонидаги юлдузлар билан туташиб кетгандек. Хаёлчан миноралар ўз тенгдошлари — асрий оҳангларни интиқлик билан кутаётгандек. Улуғбек, Тиллакори ва Шердор мадрасаларини туташтириб турган муаззам майдондаги улкан амфитеатр тантана иштирокчилари — кенг жамоатчилик вакиллари билан тўлган. Улар орасида хорижий давлатларнинг мамлакатимиздаги элчихоналари, халқаро ташкилотлар ваколатхоналари вакиллари, «Шарқ тароналари» олтинчи халқаро мусиқа фестивали қатнашчилари ва меҳмонлари, санъат намояндалари, хорижий журналистлар, сайёҳлар бор.

Анжуман аҳли Ўзбекистон Республикаси Президенти Ислом Каримовни қарсаклар билан кутиб оладилар.

Сўз Ўзбекистон Республикаси Президенти Ислом Каримовга берилади.

Давлатимиз раҳбари тантанали маросим иштирокчиларини, улар сиймосида бутун халқимизни Самарқанд шаҳрининг 2750 йиллик юбилейи билан муборакбод этди. Бугунги байрам, Самарқанд шаҳрининг бетакрор жамоли, юртимиздаги тинчлик-барқарорлик истиқлолимизнинг буюк неъмати эканини алоҳида таъкидлади. Мамлакатимизда, жумладан, Самарқандда амалга оширилган ўзгаришлар, улкан қурилиш ва таъмирлаш ишлари бунёдкор халқимизнинг салоҳиятини, тафаккур қудратини, истеъдод ва маҳоратини ўзида намоён этишини қайд этди. Юртбошимиз бугун бошланаётган «Шарқ тароналари» халқаро мусиқа анжумани қатнашчиларини самимий қутлаб, уларга инсоният тафаккурининг бетакрор хазинаси, маънавий камолот рамзи бўлмиш мусиқа санъатини бутун дунёда тарғиб қилиш, одамларни нафосат ва гўзалликка ошно этишдек олижаноб фаолиятларида янги ютуқлар, фестиваль ишига муваффақият тилади.

Президентимиз Ислом Каримов ташаббуси билан 1997 йилдан буён ўтказиб келинаётган «Шарқ тароналари» халқаро мусиқа фестивали тили, дини, урф-одатлари турлича бўлган миллат ва элатларни мусиқа орқали бирлаштиришга, шарқ мамлакатлари халқлари миллий мусиқа ва қўшиқчилик санъатининг ноёб намуналарини кенг тарғиб қилишга, анъаналарини асраш ва ривожлантиришга, ёш авлод қалбида санъатга бўлган меҳр-муҳаббат туйғуларини камол топтиришга хизмат қилмоқда. Фестивалнинг ЮНЕСКО халқаро маданий тадбирлари доирасига киритилиши унинг сиёсий-маънавий аҳамияти нақадар юксаклигидан далолатдир.

Илк фестивалда жаҳоннинг 32 мамлакатидан вакиллар иштирок этган бўлса, бу гал элликдан ортиқ давлатдан санъаткорлар қатнашаётгани ҳам мазкур халқаро мусиқа анжуманининг дунёда нуфузи тобора ортиб бораётганини кўрсатади.

Мустақиллик йилларида Самарқанд тарихини ўрганиш ишлари изчил давом эттирилди Хусусан, Афросиёб тепаликларида олиб борилган кенг кўламли археологик тадқиқотлар натижасида шаҳар аркининг энг қуйи қатламлари тўла ўрганилди. Арк сатҳидан 10-15 метр чуқурликдан ибодатхона, сарой ва қалинлиги етти метрдан ортиқ мудофаа девори қолдиқлари топилди. Эрамиздан аввалги VIII-VII асрда бунёд этилган бу девор Марказий Осиёдаги энг қадимий мудофаа истеҳкоми ҳисобланади. Бу ердан топилган кўҳна буюмлар Франция илмий тадқиқотлар миллий марказига қарашли лабораторияда тадқиқ қилинди. Таҳлиллар Афросиёб ашёлари 2750 йиллик тарихга эга эканини кўрсатди.

ЮНЕСКО Бош конференцияси 2005 йил 20 октябрда ўзининг 33-сессиясида Самарқанд шаҳрининг 2750 йиллигини кенг нишонлаш ҳақида қарор қабул қилди. 2006 йил 25 июлда Президентимиз Ислом Каримовнинг «Самарқанд шаҳрининг 2750 йиллигини нишонлашга тайёргарлик кўриш ва уни ўтказиш тўғрисида»ги Қарори қабул қилинди.

Неча асрларки, Самарқанд инсон ақл-заковатининг маҳсули бўлган бетакрор тарихий обидалари билан башариятни ҳайратга солиб келади. Юртбошимиз ташаббуси билан Самарқанд шаҳрини ривожлантиришнинг 2025 йилгача бўлган бош режаси ишлаб чиқилди. Унга мувофиқ Регистон ансамбли тўлиқ таъмирланди. Атрофи ободонлаштирилди. «Чорсу» тарихий биноси шарқона анъаналар асосида замонавий қиёфа касб этди.

Бугун Самарқандга келган ҳар бир сайёҳ Гўри Амир мақбарасига ошиқади. Оқсаройни кўрсам, дейди. Ҳазрати Хизр масжидидан туриб зумрад доналаридек терилган обидаларни ҳайрат билан томоша қилади. Қайта чирой касб этган Шердор, Тиллакори мадрасалари, Сароймулкхоним мақбараси қошида лол қолади.

Президентимиз Ислом Каримов Самарқандда юбилей муносабати билан амалга оширилган ишлар билан танишди.

Қутлуғ тўй муносабати билан Самарқандда улкан бунёдкорлик ва ободонлаштириш, таъмирлаш ишлари амалга оширилди. Дунё донишлари «Инсоният тафаккурининг шоҳ асари» дея эътироф этган Шоҳи Зинда мажмуасининг нилий гумбазлари ярқираб, ўзгача жилваланди. Президентимиз қарорига мувофиқ 2005-2006 йилларда бу ерда амалга оширилган меъморий обидаларни тиклаш ва таъмирлаш, мажмуа атрофини ободонлаштириш ишлари бой тарихимиз, қадимий маданиятимизни асраб-авайлаш ва ривожлантириш борасидаги улкан ва ибратли қадам бўлди.

Айниқса, мазкур ёдгорлик мажмуи ва Бибихоним мадрасаси оралиғидаги «Чуқур бозор» ва унинг ён атрофидаги кўримсиз иморатлар ўрнида барпо этилган яшил майдон, тўлиқ қайта қурилган катта йўл мажмуа атрофини таниб бўлмас даражада ўзгартириб юборди.

Гўри Амир мақбараси, Регистон майдони, Мотуридий зиёратгоҳи, Жомеъ масжиди, Бибихоним ва Шоҳи Зинда ёдгорликлари ҳамда Улуғбек расадхонасини бир-бирига боғловчи кичик халқа йўлининг қурилиши шаҳар аҳли ва сайёҳлар учун яна бир қулайлик яратди.

Анча йиллардан буён тарихий обидалар ҳуснига соя солиб турган «Зарафшон» акциядорлик жамиятининг ишлаб чиқариш бинолари ўрнида барпо этилган боғ Руҳобод майдонидаги фавворалар хиёбони билан уйғунлашиб, ажойиб манзара касб этди.

Тарихий обидалари, муқаддас қадамжолари билан дунё аҳлини лол қолдириб келаётган Самарқанд истиқлол йилларида замонавий шаҳар сифатида ҳам шуҳрат қозонди. Юбилей арафасида ўнлаб ижтимоий-маиший иншоотлар, кўркам боғ-роғлар, хиёбонлар, кўча ва йўллар барпо этилди.

Давлатимиз раҳбари шаҳарда амалга оширилган бунёдкорлик ишларига юксак баҳо берди. Айниқса, меъморий обидаларни тиклаш ва таъмирлаш катта меҳнат ва маҳорат талаб қилишини, аввало, уларнинг асл илдизини топиш ва чуқур ўрганиш, манбаларини билиб, иш олиб бориш зарурлигини таъкидлади.

Юртимиздаги, жумладан, Самарқанддаги қадимий обидаларни тиклашда айнан ана шундай йўл тутилгани ўз самарасини берди.

— Шоҳи Зинда каби улуғвор ва қадимий мажмуалар дунёда жуда кам, — деб таъкидлади давлатимиз раҳбари. — Уларни кўз қорачиғидек асраб-авайлаш, келгуси авлодларга асл ҳолида етказиш бизнинг инсоний бурчимиздир.

Юбилей арафасида Ҳамид Олимжон номидаги вилоят мусиқа ва драма театри, А.Чехов номидаги рус драма театри, аэропорт, темир йўл вокзали ўзгача қиёфа касб этди. Бир неча шифо масканлари бунёд этилди. Аҳолига транспорт хизмати кўрсатишни такомиллаштириш мақсадида ички йўналишларда Самарқандда ишлаб чиқарилаётган «Исузу» автобуслари қатнови йўлга қўйилди. Эски шаҳар ҳудудидаги 45 маҳаллада газ, 53 маҳаллада электр энергияси таъминоти яхшиланди. Буларнинг барчаси Самарқандни янада обод ва кўркам шаҳарга айлантириш, халқ турмуш фаровонлигини оширишга хизмат қилмоқда.

Тантанада сўзга чиққан ЮНЕСКО Бош конференцияси раиси Мусо Жаъфар бин Ҳассан қадим Самарқанднинг дунё тамаддунида тутган ўрнига, илм-фан ва санъат ривожига қўшган ҳиссасига, «Шарқ тароналари» халқаро мусиқа фестивалининг мусиқа ва қўшиқчилик санъатининг ноёб намуналарини кенг тарғиб этиш борасидаги аҳамиятига юксак баҳо берди. Меҳнат фахрийси Иброҳим Раупов юртимизда миллий қадриятларни тиклаш, бой тарихимизни ўрганиш борасида амалга оширилаётган улкан ишлар учун Юртбошимизга миннатдорлик изҳор этди.

..Майдон узра карнай-сурнай садолари янграйди.

Театрлаштирилган томошада ер юзининг сайқали Самарқанднинг узоқ ва яқин ўтмиши ҳамда бугунги куни бадиий лавҳаларда ифода этилди. Асосий саҳна Регистон майдони ўртаси ҳисобланса-да, мажмуа атрофида ҳам Самарқанднинг қадимий урф-одат ва маросимлари, ҳунармандчилик намуналари кўргазмаси намойиш этилди, ялла ва лапарлар янгради.

Куй қўшиққа, қўшиқлар рақсга уланди. Регистондан таралган наволарда эрк ва ҳурлик, юрт озодлиги ва ободлиги, халқимизнинг фаровон ҳаёти, тинч ва осойишта кунлар турмуши тараннум этилди.

Ватанимизнинг қадимий ва бетакрор ошиёнида бошланган тўй шукуҳи барча қалбларга кўчди. Юртдошларимизда жаҳон цивилизациясига муносиб улуш қўшган шу муқаддас заминимиз, унда яшаб ўтган буюк аждодларимиз, қадим Самарқанд билан фахрланиш ҳисси яна бир карра ошди. Эртанги ёруғ келажагимизга бўлган ишонч мустаҳкамланди.

Байрам тадбирларига мушакбозлик ўзгача файз бағишлади.

Воҳид ЛУҚМОНОВ,
Ғолиб ҲАСАНОВ,
ЎзА мухсус мухбирлари.

Суратларда: *байрам тантаналаридан лавҳалар.*

Абдувоҳид ТЎРАЕВ, (ЎзА) олган суратлар

ЎЗБЕКИСТОН РЕСПУБЛИКАСИ ОЛИЙ МАЖЛИСИ СЕНАТИНИНГ ҚАРОРИ

Ўзбекистон Республикаси Олий суди таркибига ўзгартишлар киритиш тўғрисида

Ўзбекистон Республикаси Олий Мажлисининг Сенати **ҚАРОР ҚИЛАДИ**:

1. Ёқуб Мардонович **Зиёдуллоев** Ўзбекистон Республикаси Олий судининг судьяси этиб сайлансин.

2. Берган аризасига биноан қуйидагилар Ўзбекистон Республикаси Олий судининг судьяси вазифасидан озод қилинсин:

Лола Салиевна Муратова,

Аликул Гаппарович Бабакулов.

3. Ушбу Қарор қабул қилинган кундан эътиборан кучга киради.

Ўзбекистон Республикаси Олий Мажлиси Сенатининг Раиси И.СОБИРОВ

Тошкент шаҳри, 2007 йил 25 август

ЎЗБЕКИСТОН РЕСПУБЛИКАСИ ОЛИЙ МАЖЛИСИ СЕНАТИНИНГ ҚАРОРИ

Ўзбекистон Республикаси Олий хўжалик суди таркибига ўзгартиш киритиш тўғрисида

Ўзбекистон Республикаси Олий Мажлисининг Сенати **ҚАРОР ҚИЛАДИ**:

1. Рахимжан Абдихамидович **Мавлянов** Ўзбекистон Республикаси Олий хўжалик судининг судьяси этиб сайлансин.

2. Ушбу Қарор қабул қилинган кундан эътиборан кучга киради.

Ўзбекистон Республикаси Олий Мажлиси Сенатининг Раиси И.СОБИРОВ

Тошкент шаҳри, 2007 йил 25 август

АКЦИЯДОРЛИК ТИЖОРАТ

«ПАХТА БАНК»

ЖАМОАСИ

юртдошларимизни энг азиз, энг улуғ байрамимиз — мамлакатимиз мустақиллигининг 16 йиллиги билан самимий муборакбод этади.

Истиқлол бизнинг йўлларимизни равшан, дилларимизни мунаввар этган, Ватанимизга эрк, халқимизга фаровонлик ато қилган буюк неъматдир.

Ушбу қувончли кунларда юртимизга тинчлик, Сиз азизларга хотиржамлик ва саломатлик, оилавий бахт ва муваффақиятлар тилаймиз!

NBU

«МИЛЛИЙБАНК»НИ ТАНЛАБ АДАШМАДИК», —

ДЕЙИШМОҚДА МОЛИЯВИЙ МУАССАСА ҚЎМАГИДА ИШ ЮРИТАЁТГАН ҚЎПЛАБ ЮРТДОШЛАРИМИЗ

Кичик бизнес ва хусусий тадбиркорликни ривожлантириш — мамлакатимизда изчил амалга оширилаётган ислоҳотларнинг асосий йўналишларидан бири ҳисобланади. Ривожланган давлатлар тажрибасидан ҳам маълумки, кичик бизнес йирик ишлаб чиқарувчиларга қарагандa капитал маблағ сарфини кам талаб қилади, кичиклиги, ишлаб чиқарилаётган маҳсулотлари турларини тез ўзгартира олиши, ўз ишлаб чиқаришини жадал модернизациялаш имкониятига эгалиги жиҳатидан алоҳида ажралиб туради. Боз устига кичик тадбиркорлик, бозор конъюктурасининг ўзгарувчан талабларига ҳамда вақти-вақти билан рўй берадиган иқтисодий инқирозларга тез мослашади. Айниқса, бу ҳолат мамлакатимизда ишлаб чиқариш жараёнларини халқаро андазалар талаблари даражасида йўлга қўйиш, барқарор иқтисодий ўсишга эришиш, истеъмол моллари бозорини сифатли товарлар ва хизматлар билан тўлдириш, аҳолини иш билан таъминлашда ҳам кичик бизнес ва хусусий тадбиркорликнинг ўрни беқиёсдир.

Юртбошимиз Вазирлар Маҳкамасининг 2006 йилда мамлакатни ижтимоий-иқтисодий ривожлантириш якунлари ва 2007 йилда иқтисодий ислоҳотларни чуқурлаштиришнинг энг муҳим устувор йўналишларига бағишланган мажлисидаги маърузасида **«...кичик бизнес ва хусусий тадбиркорликнинг ривожланишини ҳар томонлама қўллаб-қувватлаш, шу асосда аҳолининг бандлиги ва фаровонлигини ошириш муаммоларини ҳал этишдан иборат»** деб таъкидлагани ҳам бежиз эмас. Дарҳақиқат, ички бозоримизни зарур маҳсулотлар билан тўлдиришда, жаҳон бозорига рақобатбардош маҳсулотларимизнинг чиқарилишига, янги иш ўринлари яратилишида улар муҳим аҳамият касб этади. Рақамларга мурожаат этайлик: биргина ўтган йилнинг ўзида кичик бизнес ва хусусий тадбиркорлик соҳасида қўшимча 290 минг янги иш ўрни яратилди. Бу эса мамлакатимизда ташкил этилган янги иш жойларининг ярмидан кўпроғини ташкил этади.

«Ўзмиллийбанк» томонидан кичик бизнес субъектларини молиявий қўллаб-қувватлаш мақсадида миллий валютада 2007 йил бошидан, 1 июль ҳолатига кўра, барча маблағлар ҳисобидан жами 95,4 млрд. сўм миқдорида кредитлар ажратилган бўлиб, шундан 93,8 млрд. сўми банкнинг ўз маблағлари ҳисобига, 1,6 млрд. сўми эса бюджетдан ташқари жамғармалар маблағлари ҳисобига тўғри келади, бу кўрсаткичнинг ўтган йилнинг шу даврига нисбатан 55,6 млрд. сўмга ортганлиги эса амалдаги ишлар салмоғидан далолат бермоқда.

Дарвоқе, жами миллий валютада ажратилган кредитлар ҳисобига салкам 80 мингта, жумладан, жорий йилнинг 1-ярмида 6,5 мингта яқин янги иш ўринларининг ташкил этилганлиги қувонарлидир. Шунингдек, банк томонидан ҳозирга қадар кичик ва хусусий тадбиркорликни ривожлантиришга мўлжалланган хорижий молия муассасаларининг кредит линиялари ҳисобидан хорижий валютада жами лойиҳа қиймати 445,1 млн. АҚШ доллари бўлган 149 та лойиҳа бўйича 259,0 млн. АҚШ доллари миқдоридаги кредитлар ҳам молиялаштириш учун маъқулланди, ушбу кредитлар ҳисобига эса салкам 10,2 минг янги иш ўринлари яратилди.

Тадбиркорларнинг ўз фаолиятларини йўлга қўйиб, оёққа туриб олишларида молиявий муассасалар томонидан уларга кўрсатилаётган молиявий мадад муҳим ўрин тутишини айтмаса ҳам бўлади. Чунончи, ушбу соҳанинг ривожида **«Мижоз банк учун эмас, банк мижоз учун»** тамойили асосида фаолият кўрсатаётган Ўзбекистон Республикаси Ташқи иқтисодий фаолият Миллий банкининг муносиб ҳиссаси борлигини таъкидлаш лозим. Чунончи буни биргина микрокредитлаш бўйича 2007 йилнинг биринчи ярим йиллигида банк томонидан амалга оширилган ишлар тўғрисидаги маълумотлардан ҳам кўриш мумкин. «Микромолиялаш тўғрисида»ги Ўзбекистон Республикаси қонуни асосида шу йилнинг дастлабки олти ойи мобайнида тадбиркорларга 2 842 та микрокредит ажратилди. Уларнинг қиймати салкам 3,1 млрд. сўмни ташкил этиб, шундан 2,1 млрд. сўми банкнинг ўз маблағлари ҳиссасига, 1 млрд. сўми эса бюджетдан ташқари жамғармалардан жалб қилинган маблағлар ҳисобига тўғри келади. Агар буни ўтган йилги кўрсаткичлар билан таққослайдиган бўлсак, барча маблағлар ҳисобидан ажратилган микрокредитлар бўйича 2,5 баробар ўсишга эришилганлигини кўрамиз.

— Тикувчилик билан шуғулланишни орзу қилардим, — дейди поплик хусусий тадбиркор Мадинахон Рохаталиева. — Табиийки ишни бошлаш учун сармоя зарур эди. Ана шунда «Ўзмиллийбанк» жонимга оро кирди. Нега дейсизми? «Ўзмиллийбанк»нинг маслаҳат телефонларини матбуотда кўрганим заҳоти улар билан боғландим. Банкнинг ўзим яшаётган жойдаги филиалига мурожаат қилганимда, банк мутахассислари микрокредит олишга оид барча маслаҳатларни беришди. Зарурий ҳужжатларни тақдим этганимдан сўнг қисқа муддатда дастгоҳ ва хомашё сотиб олиш учун 5 миллион сўм миқдорида микрокредит ажратишди. Ишим тез ҳал бўлганидан қувонганимни айтмайсизми. Ҳамкоринг ишончли бўлса, ишинг бароридан келаркан. Яна қувончлиси шундаки, ажратилган микрокредит ҳисобига 10 киши иш билан таъминланди.

Бекобод шаҳридаги «Мададфарм» хусусий фирмаси эса дори-дармон ва малҳамлар ишлаб чиқариш мақсадида 10 млн. сўм микрокредит олганди.

— Ажратилган маблағлар ҳисобига зарур асбоб-ускуналар ҳамда керакли хомашё олиб келдик, — дейди корхона раҳбари Баҳром Бойматов. — Аҳолига зарур дори-дармонлар етказиб бериш йўлида тинмай ишлаяпмиз. Олинган кредит маблағларидан фойдаланиш даврида қўшимча 4 та янги иш ўрнини яратганимиздан ҳам мамнунмиз.

Кичик корхона очаётган тадбиркор ўз корхонасини замонавий ускуналар ва бозор талабига қараб тезда ўзгартириш мумкин бўлган ихчам технологиялар билан жиҳозлашга қаратиши табиий. Зеро, ана шундагина у харидоргир ва рақобатбардош маҳсулотларни ишлаб чиқаришнинг уддасидан чиқишини яхши билади. Андижон шаҳрида жойлашган «Равшанбек-2001» хусусий фирмасига пойабзал ишлаб чиқаришни ривожлантириш ва хомашё сотиб олиш учун 4 млн. сўм миқдорида микрокредит ажратилганди. Фирма эндиликда сифатли маҳсулотларни ишлаб чиқаришни йўлга қўйибгина қолмай, тўртта янги иш ўринларини ҳам яратди.

Булунғур туманидаги «Баҳриддин ота» фермер хўжалиги эса «Ўзмиллийбанк»нинг молиявий мададида иқтисодий жиҳатдан юксалди. Дарвоқе, 2000 йилда ташкил топган мазкур хўжалик банк Булунғур тумани филиалининг ишончли мижозларидан ҳисобланади.

— «Ўзмиллийбанк» менга қандай ёрдам кўрсатганлигини сўз билан ифодалаш мушкул, — деб таъкидлайди фермер хўжалиги раиси Шарофиддин Ёрбоев. — Жорий йил бошида хўжалигимизни кенгайтириш ва ривожлантириш учун кредит сўраб банк филиалига мурожаат қилгандим. Тегишли ҳужжатларни тақдим этган эдим, тезда ҳал қилиб беришди, барака топишсин. Ана шунда билдимки, мазкур молия муассасаси ўзининг «Мижоз банк учун эмас, банк мижоз учун» тамойилига қатъий амал қилар экан. 10,0 млн. сўм микрокредит олганимиз анча ёрдам бўлиб, ишимиз янада юришиб кетди.

Шунингдек, Президентимизнинг 2006 йил 23 мартдаги «Шахсий ёрдамчи, деҳқон ва фермер хўжаликларида чорва молларни кўпайтиришни рағбатлантириш чора-тадбирлари тўғрисида»ги 308-сонли қарори талабларига мувофиқ ишлаб чиқилган режага асосан, 2007 йил 1 июль ҳолатига кўра, шахсий ёрдамчи ва деҳқон хўжаликларига чорвачиликни ривожлантириш учун банкнинг ўз маблағи ҳамда Иш билан таъминлашга кўмаклашиш давлат жамғармаси маблағи ҳисобидан 2,5 млрд. сўм миқдорида микрокредитлар ажратилди. Шундан 2,0 млрд. сўми банкнинг ўз маблағлари ҳисобига тўғри келади.

Мухтасар айтганда, мамлакатимизда иқтисодиётнинг устувор йўналиши деб эълон қилинган кичик бизнес ва хусусий тадбиркорлик субъектларини ривожлантириш йўлида «Миллийбанк» ҳам баҳолиқудрат хизмат кўрсатаяпти. Мамлакатимизнинг турли ҳудудларида мижозларнинг «Миллийбанк»ни танлаб, адашмадик, деб эътироф этаётган дил сўзлари эса бунинг ёрқин далилидир.

Алишер РЎЗИЕВ,
«Ўзбекистон овози»
мухбири

Ўзмиллийбанк томонидан 2006 ва 2007 йиллар 1-ярим йиллигида ажратилган микрокредитларнинг молиялаш манбалари бўйича таксимланиши солиштирма диаграммаси (млрд.сўмда)

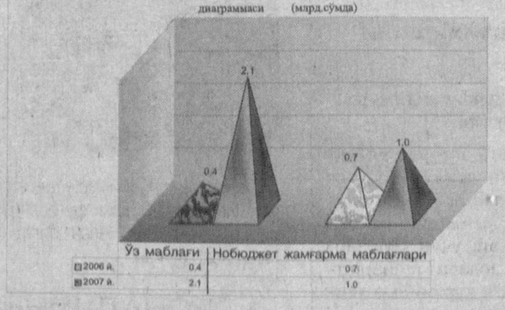

ЛАВОЗИМИДАН КЕТМОҚЧИ

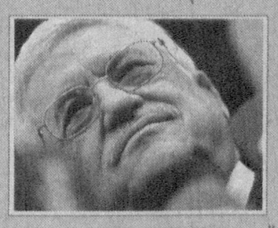

Фаластин мухториятининг амалдаги раҳбари 73 ёшдаги Маҳмуд Аббос ушбу лавозимга яна даъвогарлик қилмоқчи эмас. Гап шундаки, у сиёсий фаолиятдан чарчаганлиги ва дам олишни истаётганлигини бир неча бор шама қилганди. Бундан ташқари Аббоснинг янги муддатга қайта сайланиши гумон, чунки у мухториятдаги ҳаётни изга солиш, Исроил билан муносабатларни йўлга қўйиш борасида бирон-бир силжишга эриша олмади. Исроилнинг «The Jerusalem Post» газетаси қайд этишича, Аббоснинг ўрнига ёшлар вакиллари келиши мумкин. Аббоснинг эҳтимолий ворислари сифатида унинг шахсий гвардияси бошлиғи Муҳаммад Дахлан, шунингдек, ФАТХ ҳаракати жанговар қанотининг раҳбарларидан бири — Жибрил Ражуб номлари айтилмоқда. Лекин ҳар бирининг кучли ва заиф жиҳатлари борлиги боис ҳозирча Аббос ўрнини эгаллайдиган номзод йўқ, деб ҳисобланмоқда.

УЙГА ҚАЙТИШГА РУХСАТ ЭТИЛДИ

Покистоннинг олий суди мамлакат собиқ бош вазири Навоз Шарифнинг ватанига қайтишига рухсат этди. У 1999 йилдаги ҳарбий тўнтаришдан сўнг мамлакатдан чиқариб юборилганди. Ҳозир Лондонда яшаётган Шарифнинг ўзи буни «демократия ғалабаси», деб қабул қилган. Суд қарорига мувофиқ Шариф наинки уйга қайтиши, балки бўлажак сайловларда қатнашиш ҳуқуқига ҳам эга бўлди.

КОМПЬЮТЕР ЎЙИНЛАРИ ЯРМАРКАСИ

Германиянинг Лейпциг шаҳрида очилган Европадаги энг йирик компьютер ўйинлари ярмаркасида замонавий, юқори сифатли компьютер ўйинлари, кўнгилочар дастурлар, технология ва дастур таъминоти намойиш қилинмоқда. Тадбирда йигирма олти мамлакатдан беш юздан ортиқ мутахассис иштирок этаяпти.

Ярмарка ижрочи директори Йозеф Раменнинг сўзларига кўра, тадбирга икки юз мингдан зиёд меҳмон ташриф буюриши кутилмоқда. Улар қизиқарли компьютер ўйинлари ва энг замонавий технологиялар билан танишиш имконига эга бўлишади. Энг яхши ўйинчига қимматбаҳо совғалар топширилади.

«Ақчакўл илҳомлари»

ЭЛЛИККҚАЛЪА — МАЪРИФАТ МАСКАНИ

Аждодлар руҳини шод этмоқнинг яна бир йўли — улар ётган муқаддас қадамжоларни зиёрат этмоқ, товоф қилмоқ, азиз тутмоқдир. Бугун поклaниб Самарқанду Бухоро, қуёш кулиб чиққувчи Сурхону Қашқадарё, жилмайиб ботгувчи Хоразму Қорақалпоқ, олтин водийнинг ям-яшил шаҳарлари, кўҳна Шош, хуллас юртимизнинг қайси гўшасига борманг муқаддас зиёратгоҳлару азиз авлиёлар қадамжоларини зиёрат қиласиз. Уларнинг қадамжолари мустақиллигимиз боис қадрини топди, Юртбошимизнинг саъй-ҳаракатлари туфайли обод бўлди.

Нафақат Самарқанду Бухоро, балки республикамизнинг шимолий минтақаси Қорақалпоғистон диёрига, хусусан, Элликқалъага борган киши ҳам ҳар бир қалъада шимол насимлари ҳайрат бешигини тебратиб турганининг гувоҳи бўлади. Зеро, Элликқалъа Қорақалпоқ заминидаги тарихий ёдгорликларга бой гўшалардан биридир. Бу кўҳна қалъанинг сиру синоатлари 70 йилдан зиёд ўрганилаётган бўлса ҳам, ҳар сафар янги тарих жамол очади. Эрамиздан аввал яшаган, бугун яшаётган, биздан кейин ҳам асрлар оша яшаётган тирик тарих ўлкасидир.

Ҳар-қарич ерида боболар ҳоки,
Тиз чўксанг сўкилар кўнгилнинг чоки,
Кўзимнинг қораси, кўзимнинг оқи,
Тупроғин туз дема, тиллодан сара,
Бу Элликқалъадир, бу Элликқалъа.

Ҳар битта қалъаси — ҳикмат меҳроби,
Унда порлаб ётар руҳлар офтоби,
Ватанга муҳаббат битган китоби,
Сен фақат кўнгилнинг кўзиман қара,
Бу Элликқалъадир, бу Элликқалъа.

Бу не хароба деб қилмагин таъна,
Бу Тупроққалъадир, бу — Аёз қалъа,
Қирққиз қалъасига жонинг қил пана,
Ҳам яна зулфини сен нурда тара,
Бу Элликқалъадир, бу Элликқалъа.

Элликқалъага бу йилги ташрифимиз ҳам ўзига хос жозиба касб этди. Аввало шуни комил ишонч билан айтиш керакки, «Зомин семинари», «Ақчакўл илҳомлари» деса қулига қалам олган ёшлар бир қалқиб тушиши табиий. Чунки республикамизнинг талайгина ёшлари — истеъдод соҳиблари шу қутлуғ масканларда кашф этилди. Ўн йилдан ошдики, улар бунда ўзи ўзини, бири бирини, устозларини таниб бормоқда.

Келинг, энди Элликқалъа, бўстонликлар ҳақида гаплашайлик. «Ақчакўл илҳомлари» тадбирлари янги қурилган мактабларда, меҳнат жамоаларида ўтди. Ўзбекистон Қаҳрамони, Ёзувчилар уюшмаси раиси Абдулла Орипов бошчилигидаги бир гуруҳ ижодкорлар истиқлол имкониятлари, эришилаётган ютуқлар, ижодкорларга кўрсатилаётган эътибор ҳақида ҳикоя қилдилар.

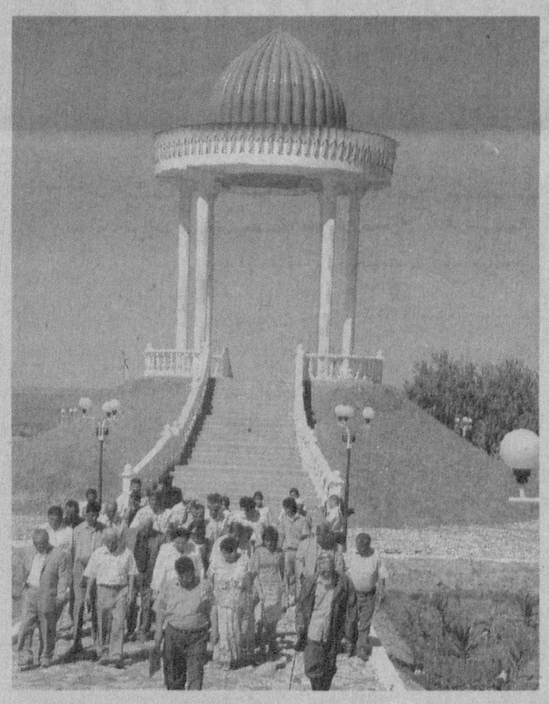

Элликқалъадаги, Бўстон шаҳридаги бунёдкорликлар истиқболи порлоқ диёримизнинг кўплаб қишлоқлари шаҳарларга бўйлашиб бораётганини, биз ҳеч кимдан кам эмаслигимизни, кам бўлмаслигимизни кўрсатиб турибди.

Янтоқлар, саксовуллар, явшанлар эриниб ўсган чўлларда 30 йил муқаддам бугунги Бўстон шаҳрининг биринчи ғишти қўйилган бўлса, бугунга келиб Амир Темур номидаги «Боғи эрам» — Ботаника боғида яратилган. 43 гектар ерда Канада клени, Америка эманлари, Япон сапураси, Украина каштани, Крим соснаси, Ҳиндистон катальпаси, Сурия атиргуллари каби 260 дан ортиқ турдаги дарахт ва буталар маҳаллий иқлим шароитида ўстирилмоқда. Бу муқаддас тупроқнинг илми, ҳикмати, санъати ҳам азалий. Ташриф жараёнида Бўстон шаҳридаги санъат саройида лира чалиб ўтирган аёл тасвири туширилган расмнинг очилиш тантанаси бўлди. Шу кўҳна тупроқдан топилган, эрамиздан 2000 йил олдин сопол идишга туширилган бу расмнинг асл нусхаси бугун Эрмитажда сақланмоқда. Қорақалпоқ ҳофизларининг овозларидаги кенгликнинг, мастонаворликнинг илдизи шу расмларда эмасмикин? «Олтин конидан фақат олтин чиқади», — дейдилар устоз Абдулла Орипов.

Анжуман доирасида ўтказилган ёш хонандаларнинг Отажон Худойшукуров номидаги бешинчи республика танловида кашф этилган Низомиддин Абдуллаев ва Бахтиёр Эшниёзов овозларидаги сеҳру садонинг асосида ҳам чилтор чалиб ўтирган момоларнинг қони бўлса не ажаб?

Дарҳақиқат, Элликқалъа маърифат маскани, туман ўғил-қизлари 7 та коллежда, 70 та умумтаълим мактабларида, халқ таълими бўлимига қарашли 15 та мактабгача таълим муассасаларида ўқиб, касб-ҳунар ўрганиб камол топмоқдалар. Сафаримиз чоғида капитал реконструкция қилиниб, чиройли таъмирланган 26,39, 52-мактабларнинг очилиш тантаналарида қатнашдик. Мактабга илк бор қадам қўйган кичкинтойларга Президентимизнинг совғалари топширилди. Йиғилганлар ҳузурида сўз олган Ўзбекистон халқ шоири Сирожиддин Саййид чиройли лутф қилди.

— Элликқалъада элликта қалъа бор. Биз бугун бу билим даргоҳида 51-қалъани очяпмиз. Бу қалъа тарбия қалъаси, илму ҳикмат қалъаси бўлғай.

Назаримда Элликқалъага борган барча адиблар, санъаткорлар дилидан бир ўй кечди: «Барака топсин, қўллари дард кўрмасин. Биз Элликқалъада, хусусан, Бўстон шаҳрида истиқболи порлоқ Ўзбекистонимизнинг чўлдаги жаннатий гўшасини, истиқлолнинг беқиёс имкониятларини кўрдик. Янги кашф этилган шоирлар, ҳофизлар, бахшилар, ҳалфалар бу бунёдкор халқнинг янги куйчиларидир».

Ҳа, азиз Ватандош, юртимизни юриб кўринг, кўнглингиз кўклайди, кўзингиз қувнайди. Ўзгаларни эмас, ўз халқингиз шон-шавкатини, ўз давлатингиз қудратини кўрасиз. Зеро, яхшиларни кўриб яйрайди одам, яхшиларни кўриб яшагиси келади инсоннинг.

Маҳмуд ТОИР,
Ўзбекистон халқ шоири

O`ZSANOATQURILISHBANK

барча юртдошларимизни улуғ байрамимиз — мамлакатимиз мустақиллигининг 16 йиллиги билан самимий муборакбод этади!

Барчангизга сиҳат-саломатлик, хайрли ишларингизга муваффақият, оилангизга тинчлик ва хотиржамлик тилайди. «Ижтимоий ҳимоя йили»да «Ўзсаноатқурилишбанк» ёш оилалар учун имтиёзли шартларда қуйидаги мақсадларга кредитлар ажратилишини маълум қилади:

Ипотека кредити — уй-жой қуриш, сотиб олиш ва таъмирлаш учун;
Молиявий истеъмол кредити — маиший техникалар, мебель ва узоқ муддат фойдаланиладиган уй-рўзғор жиҳозларини сотиб олиш учун;
Микрокредитлар — оилавий бизнесни ташкил қилиш учун.

Сизни қизиқтирган барча тегишли масалалар бўйича қуйидаги телефон орқали Call-марказга мурожаат қилишингиз мумкин: (99871) 133-15-15 www. uzpsb.uz

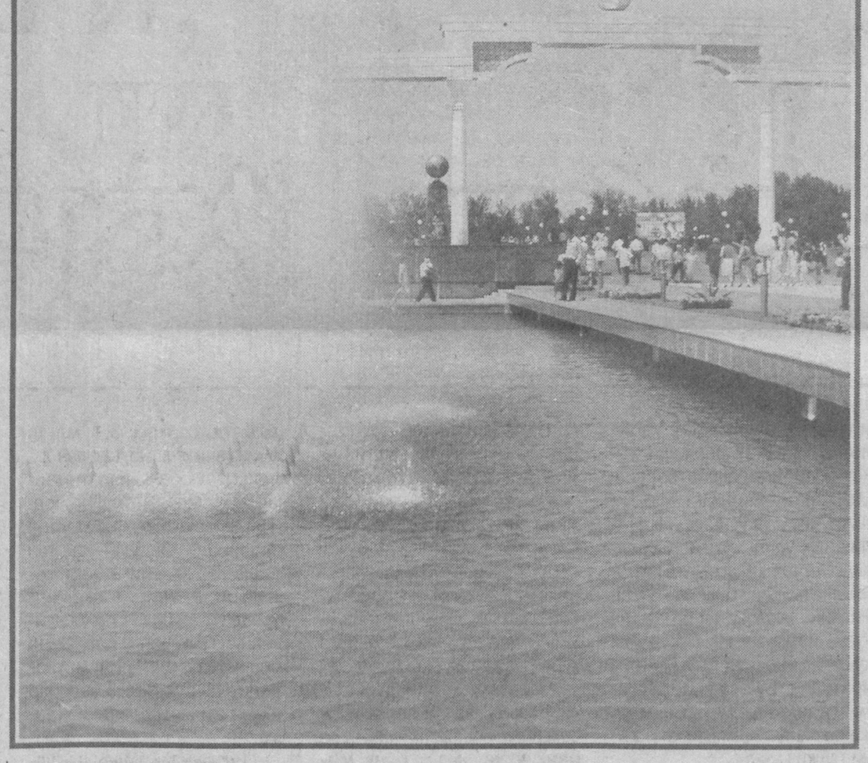

«ЧЕЛЛЕНЖЕР» БУХОРОДА

Бухоро шаҳридаги янгидан барпо этилган «Дилкушо» теннис мажмуида соврин жамғармаси 35 минг АҚШ долларидан иборат анъанавий халқаро «Челленжер» турнири бўлиб ўтди. Унда йигирмадан зиёд мамлакатдан келган ракетка усталари ўзаро куч синашдилар.

Жуфтлик баҳсларида россиялик Евгений Криллов, Александр Кудрявцевнинг қўли баланд келди. Мамлакатимиз вакили Денис Истомин эса якка беллашувларида турнир ғолиби бўлди. Иккинчи ўрин эса исроиллик В.Амирга насиб этди.

— Бу йилги турнирга қадим шаҳарда юқори савияда тайёргарлик кўрилган экан, — дейди турнир супервайзери Карл Болдин. — Шу боис у эсда қоларли даражада ўтди. Меҳмондўст Бухоро халқига раҳмат. Саккиз кун мобайнида улар турнир иштирокчиларини олқишлаб туришди.

Даврон БАҲРОНОВ

BOSH MUHARRIR:
Safar OSTONOV

TAHRIR HAY`ATI:
Abdulla ORIPOV
Latif G`ULOMOV
Asliddin RUSTAMOV
Bobir ALIMOV
Sharbat ABDULLAYEVA
Turobjon JO`RAYEV
Feruz NAZIROV
Murodulla ABDULLAYEV
Ulug`bek MUSTAFOYEV
Norqobil JALIL
(Bosh muharrir o`rinbosari)
Abdurasul JUMAQUL
(Bosh muharrir o`rinbosari)
Muslihiddin MUHIDDINOV
Nomoz SA`DULLAYEV
Svetlana GERASIMOVA
Andrey KUSTOV
Ochilboy RAMATOV
Saidahmad RAHIMOV

MUASSIS:
O`ZBEKISTON XALQ DEMOKRATIK PARTIYASI MARKAZIY KENGASHI

BO`LIMLAR:
Partiya hayoti 133-10-13
Ma`naviyat va ma`rifat 133-69-45
Ijtimoiy hayot va iqtisodiyot 133-20-36
Huquq 136-76-21
Ekologiya va salomatlik 133-44-55
Axborot, sport va harbiy vatanparvarlik 133-21-43
Xatlar va ommaviy ishlar 133-12-56 (Tel. Faks)
Mas`ul kotib 133-72-83
Reklama va e`lonlar 133-38-55, 133-47-80

VILOYAT MUXBIRLARI:
Andijonda — 25-32-70
Buxoroda — 222-10-92
Gulistonda — 25-22-32
Jizzaxda — 5-49-85
Navoiyda — 223-83-73
Namanganda — 6-43-43
Nukusda — 222-70-15
Samarqandda — 35-20-54
Urganchda — 226-51-35
Farg`onada — 26-43-62
Termizda — 223-79-98

MANZILIMIZ:
100000, TOSHKENT, MATBUOTCHILAR KO`CHASI, 32-UY.
e-mail: info@uzbekistonovozi.uz

Navbatchi: Matnazar ELMURODOV

Gazeta «O`zbekiston ovozi»ning kompyuter markazida terildi va sahifalandi.

Sahifalovchi-dasturchilar: Ikromjon ISMOILOV, Sobirjon TUNG`ATOV

«Sharq» nashriyot-matbaa aksiyadorlik kompaniyasi bosmaxonasida chop etildi.
Korxona manzili: Buyuk Turon ko`chasi, 41-uy.

Gazeta O`zbekiston Matbuot va axborot agentligida 0006-raqam bilan 2007 yil 11 yanvarda ro`yxatga olingan.
Gazeta ofset usulida, A-2 formatida bosildi. Hajmi 2 bosma taboq.
Gazeta seshanba, payshanba va shanba kunlari chiqadi.

«O`zbekiston ovozi» materiallarini ko`chirib bosish faqat tahririyat ruxsati bilan amalga oshiriladi.

f — 749
8253 nusxada bosildi
f — Tijorat materiallari
O`zA yakuni — 23.40
Topshirilgan vaqti — 1.00
2 3 4 5 6

Sotuvda erkin narxda

ООО «KARAVAN PRIM» сообщает об уменьшении уставного фонда с 1131377407 сум на 1117877407 сум.
Претензии принимаются по телефону: 173-61-33.

ООО «ASP LANTICH» сообщает об уменьшении уставного фонда с 2 107 252 748,28 сўм на 1 650 212 351,02 сўм.
Претензии принимаются по телефону: 173-61-33.

«POYTAXT AUKSION» давлат унитар корхонаси

2007 йилнинг 28 сентябрь ва 2,5,9,12,16,19,23,26,30 октябрь кунлари аукцион савдоларини ўтказади

Савдоларга қўйидаги автотранспорт воситалари қўйилган:

Тошкент шаҳар, Ҳамза тумани, Мусахонов кўчаси, 38-уйда жойлашган Ўзбекистон Миллий ахборот агентлигига қарашли қуйидаги автотранспорт воситалари:

— 1997 йилда ишлаб чиқарилган, давлат рақами 10 UZ 887 бўлган «Нексия» русумли автотранспорт воситаси.
Бошланғич нархи — 2 100 000 сўм.

— 1980 йилда ишлаб чиқарилган, давлат рақами 10 BB 723 бўлган «ГАЗ-2401» русумли автотранспорт воситаси.
Бошланғич нархи — 750 000 сўм.

— 1996 йилда ишлаб чиқарилган, давлат рақами 10 AG 525 бўлган «ГАЗ-31029» русумли автотранспорт воситаси.
Бошланғич нархи — 1 000 000 сўм.

— 1999 йилда ишлаб чиқарилган, давлат рақами 10 AX 788 бўлган «ГАЗ-3102» русумли автотранспорт воситаси.
Бошланғич нархи — 1 100 000 сўм.

Савдоларда қатнашиш истагини билдирган талабгорлар объектнинг бошланғич нархидан 10% миқдоридаги закалат пулини «POYTAXT AUKSION» давлат унитар корхонасининг АТИБ «Ипотека банки» Шайхонтоҳур филиалидаги ФА 00425, СТИР 204399967, 20210000004243151001 ҳисоб рақамига тўлайдилар.

Аризалар қабул қилиш савдодан бир соат аввал тўхтатилади.
Савдолар соат 11.00 да бошланади.

Савдолар Тошкент шаҳри, Мовароуннаҳр кўчаси, 16-«А» уйда ўтказилади.
Телефон: 133-02-49.

Барча турдаги қурилиш ташкилотлари раҳбарлари диққатига!

Ўзбекистон Республикаси Бош прокуратураси ҳузуридаги солиқ валютага оид жиноятларга ва жиноий даромадларни легаллаштиришга қарши курашиш департаменти Жиззах вилояти бошқармаси

қуйидаги объект бўйича танлов савдоси ўтказилишини ЭЪЛОН ҚИЛАДИ

«Жиззах вилояти прокуратураси ҳузуридаги солиқ ва валютага оид жиноятларга қарши курашиш вилоят департаменти биносини капитал таъмирлаш»

Қурилишни тугаллаш муддати: 2007 йил 1 декабргача.
Буюртмачи манзили: Жиззах шаҳри, В.Югай кўчаси, 100-уй.
Телефон: 226-22-25.

Ишларни молиялаштириш Ўзбекистон Республикаси Бош прокуратураси ҳузуридаги Солиқ, валютага оид жиноятларга ва жиноий даромадларни легаллаштиришга қарши курашиш департаменти маблағлари ҳисобидан амалга оширилади.

Танлов савдоларида иштирок этилган ташкилотлар қуйидаги шартларга жавоб беришлари керак: танлов савдолари предметининг 20 фоизи миқдоридаги айланма маблағларига ёки кўрсатиб ўтилган маблағларни беришга банк кафолатномасига, ишлаб чиқариш базалари, ишларни бажариш учун зарур меҳнат ресурслари ва мутахассисларга, етарли касбий ва техникавий малакага, молиявий имкониятларга, шартнома тузиш юзасидан фуқаролик-муомала ҳуқуқий лаёқат ва ваколатларига эга, ўхшаш иншоотларни қуриш бўйича тажрибали ва ишончли бўлишлари шарт.

Танлов савдоларида қатнашиш ва танлов ҳужжатларини олиш учун сўровнома билан танлов савдолари ташкилотчиси — Жиззах вилояти қурилишда танлов савдолари ва нархларни шакллантириш ҳудудий консалтинг марказига қуйидаги манзилга мурожаат этиш мумкин:

Жиззах шаҳри, Ш.Рашидов кўчаси, 63-уй, 426-хона. Тел/факс: 226-14-66.
Бир тўплам танлов ҳужжатларининг нархи — 60 000 сўм.

Таклифлар (оферталар) танлов савдолари ташкилотчиси томондан юқоридаги манзилда қабул қилинади.

Таклифлар (оферталар)ни танлов савдолари ташкилотчисига тақдим этишнинг охирги муддати — оферталар очилиш куни ва соатигача.

Танлов савдолари эълон матбуотда чоп этилгандан бошлаб 30 кундан кейин юқорида кўрсатилган манзилда ўтказилади.

Интер-спорт

«ЧЕЛСИ»ДАН «РЕАЛ»ГА

Лондоннинг «Челси» клубида ўйнаб турган Голландия миллий терма жамоасининг ярим ҳимоячиси Арьен Роббен Мадриднинг «Реал» клубига ўтди. Бу футболчи учун «Реал» 24,3 миллион фунт стерлинг (48,2 миллион доллар) тўлайдиган бўлиб турибди. Ҳар иккала клуб ўртасидаги ўзаро келишув 23 августда бўлиб ўтди. Роббен тиббий кўрикдан ўтказилгач, тўрт йиллик шартномага имзо чекилди. 23 ёшли футболчининг бундай қарорга келишига яна икки йилдан кейин «Челси» билан тузилган шартномани узайтирмаслиги сабаб бўлган.

РОНАЛДИНЬО ИСПАНИЯ ФУҚАРОСИ

Испания Ички ишлар вазирлиги «Барселона» ва Бразилия терма жамоасининг ярим ҳимоячиси Роналдиньонинг Испания фуқароси мақомини олишига рухсат берди. Бу борадаги ҳужжатлар 27 август куни футболчининг Испания конституциясига мувофиқ қасамёд қабул қилганидан кейин расмийлаштирилиши кўзда тутилмоқда. Шунингдек, Мексика ёшлар терма жамоасининг моҳир футболчиси Жованни дос Сантос ҳам Испания фуқаролигини қабул қилиши мумкин экан.