СОЦИАЛЬНО-ЭКОНОМИЧЕСКАЯ И ОБЩЕСТВЕННО-ПОЛИТИЧЕСКАЯ ГАЗЕТА РЕСПУБЛИКИ УЗБЕКИСТАН

ПРАВДА ВОСТОКА

ОСНОВАНА 2 АПРЕЛЯ 1917 ГОДА

7 января 2003 года вторник

№ 4 (24943)

Цена свободная

УЧРЕДИТЕЛЬ – КАБИНЕТ МИНИСТРОВ РЕСПУБЛИКИ УЗБЕКИСТАН

ТОЧКА ЗРЕНИЯ

ДВА ВАРИАНТА СОСЕДСТВА: ГИДРОЭГОИЗМ И ГИДРОСОЛИДАРНОСТЬ. ЧТО ВЫБРАТЬ?

СТР. 2

ИТОГИ

В ИХ ЧЕСТЬ - ГИМН УЗБЕКИСТАНА

СТР. 1, 4

НОВОСТИ СОБЫТИЯ ФАКТЫ

МОДЕРНИЗИРУЕТСЯ НАЦИОНАЛЬНАЯ СЕТЬ ПЕРЕДАЧИ ДАННЫХ

● *В канун Нового года Национальным оператором - Интернет - предприятием «UzPAK» получена первая партия технологического оборудования от американской корпорации «BELAM.INC» - дистрибьютера знаменитой телекоммуникационной компании «NORTEL NETWORKS».*

Оно предназначено для выполнения Национальной программы развития информационно-телекоммуникационных технологий в Узбекистане.

В рамках реализации проекта в Узбекистане будет создана современная сеть передачи данных по территории всей страны. Это позволит удовлетворить возрастающие потребности общества и экономики Узбекистана в услугах Интернета и электронной почты, интегрироваться республике в мировое информационное пространство.

НОВЫЕ РАБОЧИЕ МЕСТА

● *Дополнительные рабочие места созданы в акционерном обществе «Янгибазарский машинно-тракторный парк» в Хорезмской области. Это стало возможным благодаря созданному здесь новому производству, пока еще не имеющему аналогов на родственных предприятиях края.*

В литейном цехе здесь теперь изготовляют не только ряд металлических узлов и деталей для пропашных тракторов, но и гофрированные трубки, по которым на хлопковых сеялках и культиваторах подаются в почву семена и минеральные удобрения, а также некоторые другие.

Примечательно, что сырьем для производства подобных наиболее быстро изнашивающихся и потому дефицитных запасных частей для сельхозагрегатов производятся из отходов полиэтиленовой пленки, остающейся на полях после сева хлопчатника по известной андижанской технологии.

Янгибазарские ремонтники и прежде всегда отличались своей изобретательностью и рационализаторством. Вот уже несколько лет, к примеру, они удовлетворяют большую часть спроса в области на поршни и ряд других узлов и деталей, необходимых для восстановления тракторных двигателей.

Тимур Шамаков.
Корр. УзА.

КОЛЛЕДЖ В КИШЛАКЕ

● *В кишлаке «Ходжалар», примыкающем к Каракульскому райцентру, сдано в эксплуатацию здание промышленного профессионального колледжа, рассчитанного на 600 учащихся.*

Рабочие межхозяйственной передвижной механизированной колонны № 192 ассоциации акционерных обществ «Бухоровилояткурилиш» выполнили на этом объекте строительно-монтажные работы на сумму 2 миллиарда сумов.

Новое учебное заведение, которое готовит кадры по шести специальностям, оснащено современными техническими средствами. Широкие и светлые аудитории, кабинеты, спортзал, общежитие на 100 мест и другие вспомогательные помещения - все это призвано способствовать лучшему освоению учащимися знаний и профессиональных навыков.

В церемонии открытия колледжа принял участие хоким Бухарской области С.Хусенов.

Ильхом Сафар.
Корр. УзА.

ЧАРВАКСКОЕ ПРИТЯЖЕНИЕ

В живописном уголке Бостанлыкского района Ташкентской области состоялось торжественное открытие дома отдыха «Металлург»

По инициативе главы нашего государства Ислама Каримова особое внимание уделяется сохранению экологической среды Чарвакско-Чимганской курортной зоны данного района и созданию в ней оздоровительных учреждений, соответствующих мировым стандартам. Радует то, что за прошедший год здесь проделана большая созидательная работа. В частности, благоустроены берега Чарвакского водохранилища, расширены автомобильные дороги. Для еще большей привлекательности этих мест посажены различные декоративные и фруктовые деревья, саженцы арчи и цветов. Строятся и сдаются в эксплуатацию дома отдыха, санатории и пансионаты. Заслуживает особого внимания то, что при строительстве зон отдыха сохраняются особенности природно-экологического состояния и рельефа местности.

Пансионат «Металлург» рассчитан для отдыха 200 рабочих и служащих акционерного производственного объединения «Узметкомбинат». Здесь созданы все условия для обеспечения полноценного отдыха металлургов, восстановления их здоровья. Для этого здесь функционируют спортивная площадка, пункты проката, кафе, ресторан.

- Наша организация считается генеральным подрядчиком строительства пансионата, - говорит начальник строительного управления «ТашГРЭСстрой» Гайрат Мирахмедов. - Строительство было начато в ноябре прошлого года. В эти дни в пансионате начнется прием первых отдыхающих.

В церемонии открытия пансионата приняли участие государственный советник Президента Республики Узбекистан И.Джурабеков, первый заместитель Премьер-министра К.Туляганов, заместители Премьер-министра Р.Юнусов, Р.Азимов, хоким Ташкентской области У.Мирзакулов, хоким города Ташкента Р.Шоабдурахмонов.

Назокат Усмонова.
Корр. УзА.

Фото Мухаммада Амина (УзА).

СПОРТ КАК ЧАСТЬ ЖИЗНИ

Задачи системы образования республики в реализации Указа Президента «О создании Фонда развития детского спорта Узбекистана» и соответствующего постановления Кабинета Министров по организации деятельности новой структуры были обсуждены на состоявшемся в Ташкенте расширенном заседании коллегии Министерства высшего и среднего специального образования. В нем приняли участие ректоры всех вузов, деканы факультетов и заведующие кафедрами физического воспитания и спорта, руководители областных управлений среднего специального, профессионального образования, а также председатели студенческих спортивных клубов.

В Узбекистане проявляется большая забота о массовом привлечении подрастающего поколения к активным занятиям физической культурой и спортом, отметил на заседании министр высшего и среднего специального образования Саидахрор Гуляамов. Еще одним подтверждением этого стало создание Фонда развития детского спорта Узбекистана, учредительная конференция которого состоялась в последних числах прошлого года. На новую структуру наше общество возлагает большие надежды, ведь спорт играет огромную роль не только в физическом, но и нравственном воспитании подрастающего поколения. Работники высшего и среднего специального образования призваны максимально содействовать деятельности фонда, дальнейшему развитию масштабной системы детского и юношеского спорта в республике, сформированной в последние годы. Ее звеньями стали игры «Умид нихоллари», «Баркамол авлод» и универсиады, в которых участвуют сотни тысяч школьников, учащихся колледжей, лицеев, студентов.

В связи с этим, подчеркивалось на заседании, перед вузами Узбекистана стоит задача повысить качество подготовки преподавателей физического воспитания для всех учебных заведений республики. В ближайшее время в учебную программу будет внедрен новый четырехчасовой курс по изучению указа Президента и постановления правительства, касающихся деятельности Фонда развития детского спорта Узбекистана. В учебный процесс намечено привлечь самые передовые отечественные и зарубежные педагогические технологии. В частности, запланировано организовать перевод на узбекский язык специальной литературы по развитию детского спорта, изданной в других странах. Необходимо также больше внимания уделять расширению научно-исследовательской деятельности в этой сфере. Для поощрения же самих учащихся, добившихся в спорте хороших результатов, решено выплачивать им 20-процентную надбавку к стипендии.

На заседании выступили председатель Государственного комитета по физической культуре и спорту К.Юсупов, председатель Центрального совета республиканского общественного движения молодежи «Камолот» Б.Убайдуллаев, руководители образовательных структур. Занятия спортом должны стать органичной частью жизни нашей молодежи. В частности, говорилось о том, что вузы, колледжи и лицеи республики обладают сегодня хорошей спортивной базой - современными комплексами, оборудованными залами и секциями. На заседании было решено дать возможность бесплатно заниматься в них учащимся близлежащих школ, юным жителям расположенных рядом махаллей. Вузы возьмут над ними постоянное шефство, нацеленное на выявление среди детей одаренных спортсменов и пропаганду здорового образа жизни. Кроме того, во всех общежитиях высших и средних специальных учебных заведений день теперь будет начинаться с физической зарядки, такие же «пятиминутки» будут организованы и в перерывах между лекциями. Этим, помимо преподавателей, займутся действующие в вузах, колледжах и лицеях подразделения «Камолот» и созданный недавно республиканский спортивный союз «Талаба».

Корр. УзА.

ШЕРАБАД ГОТОВИТСЯ К ВЕСНЕ

Зимние полевые подготовительные работы вовсю развернулись в целинном Шерабадском районе.

Здесь, по самым скромным подсчетам, до наступления весны необходимо очистить свыше 140 километров зауров и каналов, 530 километров внутрихозяйственной арычной сети, промыть десятки километров дренажа, отремонтировать нуждающиеся в том гидротехнические сооружения.

В эти январские дни на подготовке к приему поливной воды мелкой оросительной сети трудятся более трех тысяч дехкан, ежедневно приводя в рабочее состояние 15-16 километров. На каналах и заурах заняты шестнадцать экскаваторов, которые уже очистили 50 километров. На промывке дренажной системы занято пять специальных механизмов, чего не было давно.

Вся эта работа особенно высокими темпами ведется в ширкатном хозяйстве имени В.Кадырова, где уже подготовлено более половины оросителей различного назначения. Полеводы как никогда ответственно подошли к этому делу.

В последние годы Шерабадский район сильно "хромает" в производстве хлопка, и одну из основных причин специалисты видят в плохом мелиоративном состоянии земель, ее засоленности. Чтобы выйти из затянувшегося прорыва, нужно выполнить большой комплекс агроприемов, направленных на повышение плодородия почвы. И шерабадцы в настоящее время этим занимаются.

Назип Сулейманов.
Соб.корр. "Правды Востока".

Шерабадский район, Сурхандарьинская область.

ВЫСТАВКА МЕБЕЛИ ДЛЯ УЧАЩИХСЯ

Сегодня на втором этапе последовательной реализации Национальной программы по подготовке кадров уделяется особое внимание дальнейшему укреплению материально-технической базы образовательных учреждений. Поэтому обеспечение их качественной мебелью является актуальной задачей.

В столице была организована выставка мебели, которая будет приобретаться на тендерных торгах по обеспечению современной мебелью академических лицеев и профессиональных колледжей, которые будут сданы в эксплуатацию в нынешнем году. На выставке, организованной по инициативе Центра среднего специального, профессионального образования, со своей продукцией принимают участие многие организации, предприятия и фирмы.

Мебель и оборудование, выпускаемые для учреждений образования, должны соответствовать определенным санитарно-техническим требованиям. В частности, это оборудование должно быть удобным, а также относительно дешевым. Качество и цена избираемого учебного оборудования считается основным критерием тендера.

Теперь и предприятия на местах начали выпускать школьное оборудование на основе именно этих требований, что создало возможность для повышения качества необходимой продукции.

Назокат Усмонова.
Корр. УзА.

НОВОСТИ ИЗ ИНТЕРНЕТА

В канун Рождества Христова Патриарх Московский и всея Руси Алексий II пожелал всем чадам Русской православной церкви, чтобы новый, третий год XXI века стал для них мирным, созидательным и благополучным.

В своем послании патриарх с тревогой напоминает о тяготах, которые несут сегодня миллионы россиян, о беспризорных детях, о том, как молодежь "улавливается в сети различных чужеродных учений, развращается духовно и физически", об алкоголизме и наркомании.

Отметив, что "Церковь всеми силами стремится помочь народу обрести духовный стержень", Алексий II призвал каждого человека "на том месте, куда поставил его Господь, с верой, надеждой и любовью исполнять свое дело, как будто трудится ради самого Господа, не ожидая награды и славы человеческой".

* * *

Новый президент Литвы Роландас Паскас приступит к исполнению обязанностей главы государства после присяги в парламенте 26 февраля.

Как сообщил в понедельник на пресс-конференции председатель Главной избирательной комиссии (ГИК) Зенонас Вайгаускас, по предварительным данным, на прошедших президентских выборах за лидера либеральных демократов проголосовало 54,01% избирателей, принявших участие во втором туре голосования, за нынешнего президента - 45,90%.

Руководитель ГИК сообщил, что выборы прошли спокойно, нарушений, которые могли бы повлиять на их результаты, не зафиксировано. По его словам, международных наблюдателей на выборах не было. Это, по мнению главы ГИК, означает, что мировое сообщество признает Литву демократическим государством.

Президент Литвы избирается сроком на пять лет.

* * *

Американские военные обнаружили неподалеку от афганского города Спинбулдак (южнее Кандагара) крупный тайник с боеприпасами. Как сообщил сегодня представитель американского воинского контингента в Афганистане, в тайнике хранилось свыше тысячи минометных снарядов, 93 выстрела к гранатомету, сотня противотанковых и противопехотных мин, несколько десятков килограммов тротила. Обстоятельства операции по обнаружению тайника пока неизвестны.

* * *

В понедельник инспекторы ЮНМОВИК и МАГАТЭ провели проверки на трех объектах на территории Ирака.

Специалисты из МАГАТЭ в очередной раз отправились в бывший головной институт ядерных разработок "Ат-Тувайта" южнее Багдада.

Специалисты из ЮНМОВИК в это время провели осмотр завода "Иб-Битар" под Багдадом и объекта "Эль-Фаллуджа-3" в городе Эль-Фаллуджа, что находится к западу от Багдада.

* * *

Министр иностранных дел Великобритании Джек Стро в понедельник в интервью британской радиостанции BBC заявил, что Лондон не считает войну с Ираком неизбежной. По словам Стро, "ситуация вокруг Ирака меняется с каждым днем", и поэтому военная операция против Ирака может оказаться необязательной. "В газетах было так много спекуляций о войне и о том, что ее вероятность 100 процентов, что пришло время развеять это мнение".

* * *

В правящей партии Нигерии состоялись выборы единого кандидата для предстоящих выборов президента страны. На праймериз Народной демократической партии уверенную победу одержал нынешний глава государства Олусегун Обасанджо. Его главный конкурент, бывший вице-президент Алекс Эквуеме, отстал от Обасанджо примерно на 55% голосов.

Выборы главы государства в Нигерии состоятся 19 апреля 2003 года.

* * *

Опасаясь начала войны в Ираке, власти Израиля намерены провести испытания систем противовоздушной обороны. BBC намерены осуществить запуск четырех противоракет Arrow. Одновременно Израиль проведет тестирование своей системы защиты против иракских ракет Scud.

Запуск Израилем ракет класса "земля-воздух" станет самым серьезным на сегодняшний день испытанием его новой системы ПВО, установленной после войны в Персидском заливе 1991 года, когда Ирак выпустил по Израилю около 40 ракет Scud.

Цель нынешнего теста - одновременный запуск четырех Arrow по различным целям. Как пишет газета Ha'aretz, израильские военные впервые попытаются одновременно поразить больше одного объекта.

В 1991 году американские противоракеты Patriot не сумели перехватить ни одной Scud, направленной на Израиль. И хотя система Arrow очень дорогостоящая, некоторые эксперты считают, что она тоже может оказаться не слишком эффективной в защите израильтян от нападения со стороны Ирака.

* * *

Кувейт привязал курс национальной валюты динара к доллару США. Центробанк Кувейта в первый рабочий день 2003 года установил курс 0.2996 динара за 1 доллар. Кувейт, являясь членом Совета сотрудничества стран Персидского залива, в который входят также Саудовская Аравия, Бахрейн, Катар, ОАЭ, Оман, до последнего времени оставался единственной страной организации, курс валюты которой не был привязан к американскому доллару. Привязка национальных валют к доллару США призвана облегчить намеченный на 2010 год переход шести стран Совета на единую валюту.

* * *

По последним данным, жертвами теракта 27 декабря в Грозном стали 72 человека, из которых 48 погибли непосредственно при взрыве. Об этом сообщил в воскресенье в Москве глава правительства Чеченской республики Михаил Бабич на заседании правительственной комиссии по восстановлению экономики и социальной сферы Чечни. По его данным, 210 человек получили ранения различной степени тяжести.

ИТОГИ

В ИХ ЧЕСТЬ - ГИМН УЗБЕКИСТАНА

В минувшем году на 128 международных турнирах, чемпионатах мира и континента, Азиатских играх в Пусане (Южная Корея) узбекские спортсмены завоевали 645 (!) наград различного достоинства, из них 198 медалей - с золотым отливом. По традиции были определены лучшие спортсмены и тренеры, сборные команды и ветераны, самые перспективные юные атлеты и активные федерации.

Феномен Чусовитиной

Лучшей спортсменкой 2002 года признана гимнастка Оксана Чусовитина. «Героиней Асиады» назвала нашу землячку олимпийская чемпионка по спортивной гимнастике россиянка Светлана Хоркина, приглашенная в Пусан в качестве почетного гостя. Она вместе с вице-президентом Олимпийского совета Азии Гафуром Рахимовым принимала участие в церемонии награждения победителей и призеров.

- Горжусь, что у меня такая подруга, - заявила Света в интервью. - То, что здесь сделала Чуса, - это подвиг. Ни одна спортсменка в мире в ее возрасте и будучи уже мамой не добивалась столь уникальных результатов в нашем виде спорта. Она сумела завоевать две золотые и столько же серебряных медалей. И это при том, что судейство, мягко говоря, было далеко не беспристрастным. Считаю, что в многоборье у Оксаны арбитры отобрали «золото».

Феномен Чусовитиной будут изучать ученые, - продолжила Светлана Хоркина. - Уверена, что и на Олимпиаде в Греции Чуса многого добьется.

У Оксаны есть и «золото» Олимпийских игр. Десять лет назад стала первой в Барселоне. Выступала она и на Играх в Атланте и Сиднее. Прошедшая звездная для нее Асиада - третья в спортивной биографии. В коллекции ташкентки награды «Хиросимы-94» и «Бангкока-98». В Пусане Чусовитина дважды поднималась на верхнюю ступеньку пьедестала почета за победы в опорном прыжке и вольных упражнениях, серебряный призер в многоборье и в комбинации на бревне.

Закончила сезон-2002 успешными выступлениями в ряде международных турниров серии Гран-при в странах Европы. И это, несмотря на то, что у нее тяжело заболел сынишка Алишер, который ныне лечится в одной из клиник Германии. Когда звезды гимнастики узнали о ее беде, то проявили общую солидарность, отдав кто сколько мог денег на лечение ребенка. Откликнулись фанаты сборной Узбекистана по спортивной гимнастике. А почитатели таланта Оксаны во всем мире - от Соединенных Штатов и Голландии до Сингапура и Японии. Свою лепту внесли и наши земляки. Алишерка, выздоравливай!

Среди лауреатов года сразу два представителя по вольной борьбе - Дильшод Мансуров и Артур Таймазов.

- Эти ребята, а также «классики» Дильшод Арипов и Алексей Чеглаков - претенденты на награды мирового чемпионата, Олимпийских игр и турниров серии «А», - заявил в интервью «Правде Востока» президент ФИЛА Рафи Мартинетти. - Безусловно, в последние годы узбекские борцы добились заметного прогресса. Доказательство тому - три золотые, серебряная и бронзовая медали, еще пять ваших борцов заняли четвертые места на Асиаде-2002. Одной из самых авторитетных является Ассоциация спортивной борьбы Узбекистана. На высоком организационном уровне прошли в Ташкенте чемпионат мира среди молодежи, традиционными стали международные турниры на Кубок независимости республики, оспаривать который приезжают сильнейшие на планете. Поэтому нисколько не преувеличиваю, когда говорю, что Узбекистан - борцовская держава.

Замечу, что в рамках программы Азиатских игр состоялся очередной конгресс ФИЛА, - сообщил Рафи Мартинетти. - На нем единогласно председатель Ассоциации спортивной борьбы Узбекистана Салим Абдувалиев избран вице-президентом нашей организации. И это свидетельство высокого авторитета узбекской школы борьбы.

Второй год подряд в десятке лучших спортсменов страны боксер Рустам Саидов. Этот сезон для него был по-особенному примечательным. Он стал бесспорным лидером среди супертяжеловесов в Азии: выиграл и на континентальном чемпионате в Малайзии и стал первым на Асиаде в Южной Корее.

В Пусане свою подопленку имела финальная встреча Саидова с казахстанцем Мухтарханом Дильдабековым. Они боксировали на Олимпиаде в Австралии в полуфинале. Тогда произошла вопиющая несправедливость. Победу присудили сопернику. Необъективность рефери признали и руководители АИБА. Судейскую бригаду дисквалифицировали. Но это слабое утешение.

Через два года в Южной Корее настал момент истины. Рустик, так ребята ласково зовут добродушного и улыбчивого Саидова, только в первом раунде позволил казахстанцу выйти вперед в обмене ударами - 3:5. Остальные шесть минут на ринге доминировал знаменосец спортивной делегации Узбекистана. Общий итог финала - 29:21. Рустам - первая перчатка Азии.

Вновь подтвердил свой класс Антон Ряхов в гребле на байдарке. Помимо серебряных наград на нескольких этапах Кубка мира, прошедших на Европейском континенте, Антон внес в общую копилку сразу три медали Азиатских игр. Был первым в спринтерской гонке на 500 метров, на дистанции вдвое больше завоевал «бронзу» и такую же награду завоевал, пересев в лодку-четверку вместе с Данилой Турчиным, Сергеем Борзовым и Дмитрием Столяровым.

Блеснула теннисистка Ирода Туляганова. Хотя путь к «золоту» не был усыпан розами. В первом круге играла с таиландкой Напопом Тонгсали - 6:1, 6:3. Матч с Винне Пракуси из Индии - 6:2, 6:3. Одна из самых сложных встреч - с хозяйкой корта Ен Джеонг Чо. Три сета - 3:6, 6:3, 6:2. При этом Ирода выступала еще в паре с Олегом Огородовым в миксте. По два раза в день приходилось выходить на корты.

(Окончание на 4-й стр.)

ТОЧКА ЗРЕНИЯ

ДВА ВАРИАНТА СОСЕДСТВА:

ГИДРОЭГОИЗМ И ГИДРОСОЛИДАРНОСТЬ. ЧТО ВЫБРАТЬ?

ООН объявила 2003 год Годом воды. А многие экономисты и экологи считают, что мы вступили в век воды. Глобалисты предсказывают, что борьба за нефть сменится борьбой за воду. Что ожидает наш регион? Сколько ее надо, чтобы хватало? Об этом размышляет директор Научно-исследовательского центра Межгосударственной координационной водохозяйственной комиссии (МКВК), профессор Виктор ДУХОВНЫЙ.

Наш регион - лишь часть планеты и сначала несколько слов о ней. Имеет 4200 кубокилометров пресной воды. Это значит, что на каждого ныне живущего приходится около 700 кубометров в год так называемой «голубой воды», без учета осадков и воды, накапливающейся в почве от инфильтрации осадков, которую теперь принято называть «зеленой водой». В увлажненных зонах потребляется в два раза меньше воды, а в аридных и полуаридных зонах намного больше. Но есть и исключения. К примеру, Иордания. Тут приходится всего 290 м3 на человека, в Израиле - 455 м3 и даже Египет - огромная страна, базирующаяся на орошаемом земледелии, потребляет не более 900 м3 в год на человека.

Сравним, как у нас. В среднем в странах Центральной Азии воды используется 2800 м3 на человека в год, при этом 1900 м3 в Кыргызстане и 4000 м3 - в Туркменистане. По прогнозам к 2020 году население региона вырастет до 60 млн человек, и тогда на человека - за минусом той воды, что нужна на поддержание природы - останется 1600 - 1700 м3 воды в год. По классификации ООН для аридной зоны это предел так называемой «дефицитности воды». Все наши страны попадут в разряд жаждущих.

Смогут ли они обеспечивать свою жизнедеятельность при таком раскладе? Смогут, если... Если все вместе откажемся от гидроэгоизма и будем на всех уровнях иерархии вододеления и водопользования исходить из принципа гидросолидарности, принципа гидропартнерства между странами, между областями, находящимися на одном магистральном канале, между районами, что на одном распределителе и, наконец, между хозяйствами, подключенными к одному водовыпуску.

Вот данные анализа, проведенного для Ферганской долины, где расположены семь областей Узбекистана, Таджикистана и Кыргызстана. Даже в маловодье в среднем воды достаточно, и равномерность водообеспечения более или менее поддерживается. Но по мере того, как мы спускаемся на уровень района, системы и водопользователей, разброс в цифрах увеличивается, и получается, что одни сверхобеспечены, а другие - наоборот.

Смотрим дальше. Маловодные годы показывают, что объем продукции, получаемой на орошаемых землях, достаточно велик, более того, урожайность обычно в эти годы превышает показатели средних лет. В эту пору люди с особой тщательностью относятся к водораспределению и, самое главное, к использованию воды. Но это и время нарастания гидроэгоизма, и опасности обострения отношений.

Вот пример Амударьи в маловодные 2000-2001 годы. Хотя водообеспеченность в среднем по реке была 75 процентов, верхние водопользователи получали по 85-90 процентов, а нижние - вполовину и менее от лимита. Равномерности, даже внутри одной страны, не удалось добиться, хотя разница в соблюдении лимитов вододеления между странами была небольшой. В свое время шариатом четко указывалось, что воду надо распределять... снизу. Если бы мы следовали древним правилам, то, наверное, избежали бы жесточайшего маловодья в Хорезме, Каракалпакстане, Ташаузе.

Главное, организовать водосбережение на нижнем уровне - на уровне водопользователей. Но очень много усилий надо уделить и налаживанию четкого управления водными ресурсами на всех уровнях иерархии начиная от бассейна и заканчивая каждым маленьким водовыпуском, ведь основные потери складываются именно на стыках.

Управлять рекой трудно и в одной стране, еще труднее управлять, когда река - трансграничная. На протяжении ряда лет управление водными ресурсами региона осуществляет Межгосударственная координационная водохозяйственная комиссия. Понимая всю сложность этого процесса, Президент Узбекистана И.А.Каримов и Президент Казахстана Н.А.Назарбаев в своих выступлениях на заседании МФСА в Душанбе осенью 2002 года заявили: нужно добиться, чтобы МКВК был придан статус организации ООН.

В то же время крайне важно укреплять статус МКВК, договариваясь. Прежде всего надо подписать соглашения между странами, регламентирующие работу этой комиссии и в то же время создающие определенные льготы. Такие два соглашения уже подготовлены и в основном согласованы, мы ждем их подписания. Надо организовать совершенствование механизма межгосударственного управления таким образом, чтобы достичь устойчивости в распределении и использовании воды, но одновременно и решить вопросы водно-энергетического обмена. Возможно, с созданием Консорциума или с введением платы за регулирование стока, то ли каким иным образом. Для этого имеется политическая воля стран. Думая о будущем, самое время организовать постоянную кропотливую работу представителей различных министерств и ведомств над совершенствованием этого механизма.

Для того чтобы направление и распределение воды шло четко, соглашений недостаточно - требуется технически поддержать это управление путем оснащения всех головных сооружений на реках системами постоянного контроля, мониторинга и управления, системами СКАДА. Сегодня с помощью канадских, швейцарских и американских доноров несколько сооружений на реке Сырдарье оборудовано этими системами. В результате удалось не только повысить точность вододеления до плюс-минус двух процентов, но и достичь - в условиях переменчивых расходов и уровней воды - стабильности водоподачи отводимыми от этих сооружений каналами.

Стоимость оснащения всех межгосударственных систем по рекам Амударья и Сырдарья составляет 18 млн долларов. Много это или мало? Если учесть, что за счет этого мы сможем сберечь не менее трех кубокилометров воды в год, которые ныне бесконтрольно забираются из реки, то очевидно, что эта цена приемлемая.

В мире интегрированное управление водными ресурсами определено как главное направление выживания человечества в условиях дефицита воды. Этот метод успешно показал себя в Испании, Франции, США еще в двадцатые годы прошлого века. Стоит вспомнить, что и у нас есть определенный опыт интегрированного управления - в Зердолводхозе - Зеравшанской долине, низовьях Амударьи, УПРАДИКе и т.д.

Что такое интегрированное управление водными ресурсами? Это управление, не зависимое от административного деления, управление, при котором никто не имеет привилегий. Все административные единицы участвуют в управлении на равных и участвуют в финансировании на равных и получают воду тоже на равных. Интегрированное управление водными ресурсами - значит распределение воды идет по гидрографическим принципам, то есть по стволу реки, по системе каналов, а еще - это общественное участие не только в распределении воды, но и в управлении, контроле и развитии. Это учет всех водных ресурсов - и подземных, и поверхностных. Это четкое, равное и справедливое распределение всех водных ресурсов под контролем общества.

Теперь посмотрим, что в этом направлении делается сегодня. При помощи Швейцарского агентства развития и ИВМИ реализуется проект «Интегрированное управление водными ресурсами в Ферганской долине» в трех областях региона. Судя по этому проекту, на уровне фермерских хозяйств можно достичь потенциальной продуктивности воды и земли и резко сократить непродуктивные потери воды. Это удается, когда в работу вовлечены не только водохозяйственные организации, но и водопользователи, и общественные организации, причастные к результатам водопользования.

Арсенал средств по рациональному использованию водных ресурсов достаточно хорошо известен. Но важно четкое и заранее запланированное расчетное потребление воды каждым водопользователем. Далее необходимы компьютеризация и борьба за сокращение нерациональных потерь на более высоком уровне иерархии. Тут главным являются водооборот и жесткая подача во времени равным партнерам по каналам. И никак не обойтись без своевременного ремонта оборудования и поддержания в первую очередь дренажной сети, ведь именно дренаж определяет устойчивость орошаемого поля и позволяет фермерам быть с урожаем. Если мы мобилизуем всех водопользователей и всех заинтересованных лиц именно на эту программу водосбережения и рационального использования воды, а именно в этом состоит задача 2003 года, тогда, очевидно, нам удастся во многом продвинуться по пути создания соответствующих перспектив для будущего развития всего региона.

Все чаще возникают разговоры о возврате к проекту по переброске сибирских рек. Бесспорно, этот проект достаточно жизненный, когда в России появились силы, заинтересованные в нем, не только рассчитывающие на определенные преимущества, которые получат юг Приуралья и юг Сибири, но и исходя из геополитических взаимоотношений, которые должны сложиться в Центральной Азии и России, и просто продажи воды.

В Узбекистане заставляют думать о том же не только рост населения, но и потепление климата. Прогнозируется определенное сокращение водных ресурсов, особенно сокращение ледников, рост водопотребления в связи с ожидаемым повышением температуры к середине века на градус-полтора. Тогда на человека будет приходиться не более 800 - 900 м3 воды в год.

В НИЦ МКВК разработан комплекс моделей перспективного развития Центральной Азии. Мы рассмотрели с представителями пяти стран различные варианты будущего, в том числе оптимистический сценарий, когда все страны устремляются к достижению потенциальной продуктивности воды и земли и достигают, по крайне мере, 80 процентов от нее. Одновременно ирригационные системы повышают свой уровень эффективности до 70 процентов. Страны работают совместно, слаженно и скоординированно в достижении общей продуктовой независимости, экологической безопасности и устойчивого развития. Второй вариант - это соблюдение существующих тенденций. Между ними лежит вариант пессимистический, когда все устремления к потенциальной продуктивности достигаются незначительно, без координации общих усилий. И, наконец, изучены национальные сценарии на основе запросов самих стран.

На основании этих прогнозов, с учетом и без учета возможного изменения климата, видно, что до 2025 года регион уверенно может обойтись без привода дополнительных водных ресурсов. Но условие для этого - все страны региона совместно проводят политику рационального управления и использования имеющихся водных ресурсов при строгом соблюдении правил, режимов распределения, расходования и поддержания водных ресурсов.

Но это условие не единственное, есть и другие. Должна быть четкая государственная и общественная работа для достижения потенциальной продуктивности воды во всех видах водопользования, в первую очередь в орошаемом земледелии. Государства должны наладить между собой четкую кооперацию и специализацию в выращивании сельскохозяйственной продукции, ее рыночной доступности, достичь открытости. Если страны и народы будут ориентированы в противовес бытующему ныне гидроэгоизму на принципы гидросолидарности, дух которого следует традициям, моральным устоям и религиозным канонам всех народов Центральноазиатского региона, у нас есть шансы. Например, шанс достичь уровня использования воды не более 1000 - 1200 м3 в год на человека. В этом случае вода, которая придет из любых других источников, будет расходоваться с большой отдачей в интересах не только потребителей, но и сохранения природы.

Учитывая, что к 2050 году ожидается рост населения в регионе до ста миллионов человек и к этому же времени может усиленно проявляться парниковый эффект, ведущий к уменьшению водных ресурсов региона на 10-15 процентов, необходимость привода дополнительных вод в регион является объективной необходимостью.

Однако для того, чтобы этот проект получил признание, а работы начались не позднее 2010 года (срок строительства - около 15 лет), без излишней шумихи следует решить ряд принципиальных вопросов. Так, необходимо пересмотреть социально-экономическое обоснование проекта исходя из нынешней ситуации, с учетом цен на сельхозпродукцию. Известно, что за последние 20 лет цены на зерно, рис, пшеницу, хлопок снизились до двух раз и более. В какой-то степени это обусловлено ростом производства, в том числе в Китае и Индии, но и политикой развитых стран. Дотируя в больших размерах своих сельхозпроизводителей, они провоцируют снижение цен в развивающихся странах и обеспечивают для себя на долгие годы глобальный рынок сбыта.

Выход из этого положения может быть найден, если страны, участвующие в переброске, Российская Федерация и Центральная Азия договорятся об организации единого сельскохозяйственного рынка с ограниченным доступом на него извне и определенным взаимным субсидированием сельского хозяйства внутри шести стран. Это требует очень четкой кооперации с ликвидацией всех таможенных, налоговых и пограничных ограничений и достаточно строгих условий взаимодействия стран между собой.

В то же время большим фактором экономического преимущества может стать отдача от развития районов запасов минерального сырья на севере Казахстана, где ныне вода отсутствует и стоимость кубометра воды, подаваемой, например, для Астаны, составляет доллар за кубометр.

Сумеем ли отладить жесткий механизм равномерности распределения воды и внутрирегиональное водное право между шестью странами внутри нашего региона и в целом по всему тракту переброски? Это необходимо, иначе получим такую же ситуацию, как и сегодня, когда верхние потребители по реке Амударье решительно не учитывают нужды своих нижних братьев, и Республика Каракалпакстан, Хорезм, Ташауз оказываются без воды. Тракт будущей переброски сибирских рек еще длиннее, чем протяженность Амударьи, поэтому, если не изжить нынешнюю порочную практику, вряд ли вода из Тобольска сможет устойчиво пополнять ресурсы Центральноазиатского региона.

Будет достаточно четкое обоснование - будет обоснованное решение всех шести правительств и глав государств, будет политическая воля достичь желаемого.

ЗВЕЗДНЫЕ ИСКУСНИЦЫ

Именно так называют мастериц многопрофильной производственно-торговой фирмы «Юлдуз чевар», что действует в городе Бешкент Каршинского района

Швейный цех, возглавляемый опытной швеей Хонимгул Очиловой, наиболее успешное звено производственной цепи. Мастерицы М.Махмудова, Р.Сойипова, С.Жураева, М.Файзиева и их подруги шьют на первый взгляд прозаические вещи - рабочую спецодежду, теплые куртки, постельное белье. Однако делают это с такой любовью и мастерством, что на их изделия постоянный спрос. Только для рабочих и служащих АООТ «Карши ег экстракция» работницы сшили различной спецодежды на пять миллионов сумов. А для центральной районной больницы на солидную сумму изготовили матрацы. В пору «белой страды» большой спрос бывает на фартуки для сборщиков хлопка. Хозяйства «Чулиота» и имени Акмаля Икрамова теперь заказывают фартуки только в «Юлдуз чевар».

Подлинный вкус и хорошую фантазию проявляют мастерицы при пошиве различных салфеток, скатертей, полотенец, халатов, одежды на заказ. А в преддверии Нового года они стали выпускать изделия с новогодней символикой.

Много работы в эти дни и у Замиры Курбановой - руководителя «Салона красоты», работающем при фирме «Юлдуз чевар». Ведь какая женщина не хочет выглядеть королевой в новогоднюю ночь. В салоне есть и красивые наряды для женихов с невестами, а также все, что необходимо для свадебного торжества.

Всего на фирме работают 25 человек по принципу «мастер-ученик». Молодые люди приходят сюда, чтобы научиться ремеслу непосредственно у опытных наставников.

- Чтобы добиться успеха в малом и среднем бизнесе, нужно регулярно заниматься маркетингом, следить за спросом, качеством изделий и оказываемых услуг, - делится руководитель фирмы «Юлдуз чевар» Улугбек Чориев. - И тогда придет успех. Коллектив предприятия занят семью видами деятельности. Выполняет работу на сорок миллионов сумов и более. В новом году планируем расширить швейный и вязальный цехи, открыть другие производства. С этой целью получили в местном «Тадбиркорбанке» кредит в размере одного миллиона сумов. Намереваемся открыть дополнительные точки для реализации своей продукции, АЗС, сервис-центр и магазин автозапчастей. Также начнем производство мебели и кондитерских изделий.

В планах на будущее «Юлдуз чевар» обязательно найдется место и благотворительности. Будут продолжены традиции года ушедшего, когда было сделано немало добрых дел. Это и помощь малообеспеченным семьям махалли Новбахор, местному Детскому фонду и подарки пожилым наставникам лицея-интерната города Бешкента и многое другое. Очередную гуманитарную акцию коллектив провел в преддверии Нового года.

Наиля Искандерова.
Соб.корр. «Правды Востока».
Кашкадарьинская область.

ОАО "AGREGAT ZAVODI"

ИЗВЕЩАЕТ О ПРОВЕДЕНИИ ВНЕОЧЕРЕДНОГО ОБЩЕГО СОБРАНИЯ АКЦИОНЕРОВ, КОТОРОЕ СОСТОИТСЯ 10 ЯНВАРЯ В 15.00 ПО АДРЕСУ : 700057, г. ТАШКЕНТ, УЛ. УСТА ШИРИН, 117 (В ЗАЛЕ ПЛАНЕРОК ЗАВОДА).

Список акционеров, имеющих право на участие в общем собрании акционеров, будет составляться по состоянию на 1 января 2003 года.

ПОВЕСТКА:

- Об утверждении решения наблюдательного совета об объединении ОАО "Кимёкишлокмаш" и ОАО "Агрегатный завод" в форме присоединения
- О разработке передаточного акта основных фондов, оборотных средств, обязательств и договора присоединения
- О дате проведения объединенного внеочередного общего собрания акционеров ОАО "Кимёкишлокмаш" и ОАО "Агрегатный завод"

Наблюдательный совет ОАО "Агрегатный завод".

Производственно-торговая фирма «Сайкал» в Фергане выпускает 16 разновидностей продукции. Это велосипеды, инвалидные коляски, мраморные плиты и другие изделия. Здесь трудятся 15 человек. На недавно проведенной выставке «Ташаббус-2002» продукция фирмы получила высокую оценку. Руководителя фирмы, предпринимателя Абдурахмана Ниязова наградили дипломом первой степени и золотой медалью.

Кроме того, ему вручили президентский подарок - автомашину «Матиз».

НА СНИМКЕ: рабочий Килич Каримов.

Фото Мукимжона Кодырова (УзА).

РАЙОН ПОЛНОСТЬЮ ГАЗИФИЦИРУЕТСЯ

В первые новогодние дни загорелся «голубой огонь» в домах сельчан Катаргон и Каршилик кооперативного хозяйства «Хазора» Навоийского района. За короткий срок был проложен 3-километровый газопровод.

Также были газифицированы кооперативные хозяйства им. Ибн Сино, Кодира Рахимова, «Нарпай», «Жалойир», «Зарафшон», «Маданият» и поселок Маликрабад. Только в прошлом году в районе было протянуто 12,5 километра газопровода, и 400 семей теперь пользуются природным газом. В 2003 году планируется полностью газифицировать район.

Корр. УзА.

ЭФФЕКТИВНОСТЬ ЯРМАРКИ ТРУДА

Основную часть 150-тысячного населения, проживающего в городе Навои, составляет молодежь. В городе более десяти крупных промышленных предприятий. И, несмотря на это, растет число желающих получить рабочее место.

Поэтому отдел труда, обеспечения работой и социальной защиты населения Навоийского городского хокимията уделяет особое внимание проведению ярмарок труда. В нынешней ярмарке, проведенной во дворце культуры «Ширин», из 294 претендентов 87 человек были трудоустроены. Часть получила направления на курсы переобучения новым профессиям. В работе ярмарки приняли участие около 40 предприятий и организаций города со своими свободными рабочими местами.

Это была четвертая подобная ярмарка, проведенная в городе. Из трех тысяч граждан, в течение года обратившихся по вопросу трудоустройства в отдел труда, около двух тысяч получили новые рабочие места.

- Значительна роль ярмарок труда в обеспечении населения рабочими местами и обучения новым профессиям, в установлении конкурентной среды на предприятиях, - говорит начальник городского отдела труда Нормамат Хусанов. - Из 840 граждан, обратившихся за помощью о трудоустройстве на ярмарки труда, 471 человек был обеспечен работой. Сорок женщин были направлены на обучение. Около 30 человек были привлечены к оплачиваемой общественной работе. Более 300 граждан получили консультации по трудоустройству и трудовому законодательству.

Уместно отметить, что в целях обеспечения занятости населения Навоийской области в 2002 году было создано 16 тысяч 334 новых рабочих места, из них 63 процента в основном были организованы в кишлаках. А это создает возможность эффективного использования излишней рабочей силы в сельской местности.

Яркул Умар.
Корр. УзА.

СООБЩЕНИЕ ЦЕНТРАЛЬНОГО БАНКА

Центральный банк Республики Узбекистан установил с 7 января 2003 года следующие курсы иностранных валют к суму для ведения бухгалтерского учета, статистической и иной отчетности по валютным операциям, а также исчисления таможенных и других обязательных платежей*)

1 австралийский доллар	552,17
1 англ. фунт стерлингов	1560,47
1 датская крона	136,34
1 дирхам ОАЭ	264,14
1 доллар США	970,08
1 египетский фунт	209,75
1 исландская крона	12,00
1 канадский доллар	620,97
1 китайский юань	117,20
1 малайзийский рингтит	255,32
1 польский злотый	253,81
1 СДР	1310,68
1000 турецких лир	0,59
1 швейцарский франк	695,65
1 евро	1012,28
10 южнокорейских вон	8,14
10 японских иен	81,31
1 российский рубль	30,52
1 украинская гривна	181,92

***) Курсы установлены без обязательств Центрального банка Республики Узбекистан покупать или продавать валюты по данному курсу.**

РУКА ОБ РУКУ С МФК

В условиях рынка трудно переоценить значение консалтинговых, инжиниринговых, аудиторских и других аналогичных компаний. Руководители узбекских фирм и компаний, развивая свой бизнес, резонно хотят получать полноценные услуги в области оценки инвестиционных проектов, управления и развития их бизнеса. С этой целью им необходима помощь специалистов, которые профессионально занимаются управленческим и кадровым консалтингом и имеют практический опыт, накопленный в результате повседневной работы по решению задач, по совершенствованию и развитию бизнеса в условиях формирования и становления рыночных отношений. Более того, не секрет, что система управления бизнесом в подавляющем большинстве компаний столь далека от совершенства (т.е. от максимальной эффективности), что "свежий" и высокопрофессиональный взгляд опытных и компетентных консультантов позволяет очень быстро отыскать как причины неэффективности, так и определить быстрые и эффективные способы их устранения.

Республиканская инжиниринговая компания "Узинвестпроект" является лидирующей в республике инжиниринговой компанией, которая предоставляет широкий спектр консалтинговых услуг, нацеленных на оказание помощи предпринимательским структурам в получении инвестиционного финансирования и организации производства.

К сферам деятельности компании относятся: подбор технологий и оборудования, оценка стоимости контрактов на поставку технологий, машин и оборудования, исследование рынков сырья и готовой продукции, оптимизация масштабов новых производств, а также схем финансовых проектов, организация тендерных торгов и т.д. Компания обеспечивает полное инжиниринговое сопровождение на всех этапах разработки и реализации проектов.

Для улучшения ключевых функций "Узинвестпроекта", направленных на улучшение качества и типов специализации его деятельности, разработана программа повышения квалификации специалистов компании.

В рамках программы при участии проекта Международной финансовой корпорации (МФК, подразделение группы Всемирного банка) было инициировано сотрудничество с Государственным секретариатом Швейцарии по экономическим вопросам (SECO) и подразделением Международной финансовой корпорации "Партнерство в развитии частного сектора" ("Партнерство").

Программа обучения консультантов из Узбекистана в Украине является пилотным проектом, нацеленным на расширение доступа узбекских предпринимателей к квалифицированным услугам по поддержке бизнеса путем развития кадрового потенциала консультативных компаний, в частности компании "Узинвестпроект".

Проект преследует две основные цели. Первая - повышение знаний специалистов "Узинвестпроекта" для того, чтобы в конечном счете они могли предоставлять более широкий спектр консультативных услуг своим клиентам. Вторая цель направлена на развитие организационного потенциала специалистов "Узинвестпроекта" для достижения более эффективного управления повседневной деятельностью и маркетингом своих услуг.

В рамках программы в течение двух трехнедельных программ проводилось обучение 14 консультантов "Узинвестпроекта", в основном из региональных офисов. Вся обучающая деятельность была организована и проводилась членами украинской консалтинговой сети, группой из 11 региональных консалтинговых центров Украины, созданных МФК с 1995 года при помощи донорской поддержки. Специалисты "Узинвестпроекта" прибыли в Украину для прохождения как лекционного, так и практического курса. Лекционный курс и тренинги включали в себя теоретические основы из различных областей предпринимательства, а также рассмотрение конкретных практических примеров. В процессе стажировки консультанты "Узинвестпроекта" на практике применяли теоретические знания, работая бок о бок со своими украинскими коллегами и рассматривая реальные проекты клиентов.

Тренинги в рамках бизнес-специализации включали в себя такие области, как маркетинг и изучение рынка, финансовый менеджмент и продвинутый курс бизнес-планирования. Курс по управлению рассматривал пути более эффективного руководства консалтинговой компанией, создание и поддержку взаимоотношений с клиентами, организацию и использование базы данных клиентов, разработку более эффективных предложений и контрактов, рекламу консалтингового центра посредством средств массовой информации.

Стратегические же задачи, рассмотренные в процессе обучения, включали в себя вопросы эффективности и прибыльности работы компании, диверсификацию услуг, а также повышение эффективности работы с малыми и средними предприятиями.

Успешное проведение данной программы и рост в Центральной Азии спроса на подобные услуги консалтинговых компаний могут стать основой для расширения проекта как в Узбекистане, так и в любой другой стране данного региона.

The "Clean energy for rural communities of Karakalpakstan" Project being implemented by the State Committee for Nature Protection and supported by the UNDP in Uzbekistan is seeking for the qualified candidates to occupy the following positions:

VACANCY ANNOUCEMENT #01/ 2003

Post Title: Project Manager
Project Title: UZB/02/M01 "Clean energy for rural communities of Karakalpakstan"
Duty station: Tashkent, Uzbekistan with frequent trips to Karakalpakstan
Duration: 12 months subject to the satisfactory performance during initial 3 months
Expected date for entry on duty – January 2003

PROJECT CONTEXT
The Project will result in installation of the twenty-five operational photoelectric stations (FES) in the remote rural communities of the Republic of Karakalpakstan. Fifteen of them will be used for the household purposes and will provide electricity for lighting, radio and black-and-white TV sets, and other ten FES will be used for water pumping from wells for cattle watering. At least twenty-five persons will be trained in operation and maintenance of FES.

POST PROFILE
The Project Manager (PM) will bear overall responsibility for the satisfactory achievement of the project objectives according to the project document. The PM will report to the National Project Coordinator and Programme Manager of the Joint UNDP and the Government of Uzbekistan Environment Programme. Project Manager will manage the implementation of the project on a day-to-day basis, liaise with relevant governmental counterparts and UNDP CO on the issues pertaining to project implementation, perform the range of managerial tasks required for successful implementation of the project, and oversee the procurement process.

KEY TASKS AND RESPONSIBILITIES
- Operational management of the project according to the project document and the procedures outlined in the official NEX Operational Guidelines;
- Selection, recruitment, supervision, monitoring, and appraisal of project staff;
- Provision and administration of all project inputs specified in the project budget in accordance with the relevant procedures;
- Drafts, updates, and regular reviews of the project work plans; organisation and management of project activities according to the work plan in order to produce required outputs;
- Acting as the certifying officer for all project expenditures according to NEX operational guidelines;
- Timely preparation and submission of required progress reports and ensuring that reports by project personnel or participants are prepared as required;
- Regularly keep the Environment Programme Manager abreast of implementation of the project;
- Reporting to the Programme Steering Committee of the Joint UNDP and the Government of Uzbekistan Environment Programme.

REQUIRED SKILLS AND COMPETENCIES:
- Advanced University degree or equivalent education in a discipline relevant to the overall goals of the project (renewable energy, engineering, natural resources management, etc.);
- At least 3 years of appropriate experience in the field of practical application of renewable energy on the basis of photovoltaics and preferably some experience with international development organisation;
- He/she must be capable of combining efficient implementation of UNDP administrative process, effective management of project staff, and good teamwork and ensuring and facilitating the co-ordination and collaboration of diverse stakeholder groups including Government officials;
- Ability to work under stress conditions and meet deadlines;
- Excellent Russian, Uzbek and at least a working knowledge of English.

Applicants should fill in the UN Personal History Form, which is available at the reception of the UNDP Office or at http://www.undp.uz, http://www.nature.uz. Applications in sealed envelopes should be received by the Reception of UNDP Office in Uzbekistan, 4 Taras Shevchenko str., 700029, Tashkent. The deadline for submission of applications is 15 January 2003. Applicants are requested to quote the number of vacancy announcement (see above) on the envelope. Applications from qualified women are encouraged. Only successful candidates will be contacted.

VACANCY ANNOUNCEMENT #02/2003

Post Title: Administrative & Finance Assistant
Project Title: UZB/02/M01 "Clean energy for rural communities of Karakalpakstan"
Duty station: Tashkent, Uzbekistan
Duration: 12 months subject to the satisfactory performance during initial 3 months
Expected date for entry on duty – January 2003

PROJECT CONTEXT
The Project will result in installation of the twenty-five operational photoelectric stations (FES) in the remote rural communities of the Republic of Karakalpakstan. Fifteen of them will be used for the household purposes and will provide electricity for lighting, radio and black-and-white TV sets, and other ten FES will be used for water pumping from wells for cattle watering. At least twenty-five persons will be trained in operation and maintenance of FES.

POST PROFILE
Under the direct supervision of the Project Manager, Admin/Finance Assistant will undertake a variety of administrative and financial tasks and fulfill the following duties and responsibilities:

1. To prepare all financial and administrative documents related to the project implementation in accordance with the UNDP rules and procedures for nationally executed projects (RDPs, RPAs and CFPs together with relevant supporting documentation) and ensure their timely submission to UNDP CO for further processing;
2. To maintain project's expenditure & commitments shadow budget through regular reconciliation with UNDP CO's financial records and advise the Project Manager on project budget and funds availability;
3. To perform monitoring of monthly FIM disbursements reports and quarterly and annual CDRs, reporting to UNDP CO on discrepancies if detected, and prepare proposals for charges reversals if required;
4. To assist the Project Manager in preparation of proposals for budget revisions and progress reports on quarterly project workplans;
5. To perform Cash Custodian's duties being primarily responsible for project' cash disbursements and maintains project's petty cash book and payrolls;
6. To arrange tendering, shipment and receipt of the project equipment and supplies;
7. To maintain and update the inventory of the project non-expendable equipment;
8. To assist the Project Manager in organizing seminars and workshops;
9. To maintain and keep updated the project files and records, including personnel records;
10. To perform other duties as may be required by the Project Manager.

REQUIRED SKILLS AND COMPETENCIES:
- Higher education (university degree in business/administration is an asset);
- Practical experience in administration and/or finance (experience with UNDP projects is a strong asset);
- Computer literacy;
- Fluency in English, Uzbek and Russian;
- Good interpersonal and communication skills;
- Ability to work under stress conditions and meet deadlines and to work in a team.

Applicants should fill in the UN Personal History Form, which is available at the reception of the UNDP Office or at http://www.undp.uz, http://www.nature.uz. Applications in sealed envelopes should be received by the Reception of UNDP Office in Uzbekistan, 4 Taras Shevchenko str., 700029, Tashkent. The deadline for submission of applications is 15 January 2003. Applicants are requested to quote the number of vacancy announcement (see above) on the envelope. Applications from qualified women are encouraged. Only successful candidates will be contacted.

VACANCY ANNOUNCEMENT #03/2003

Post Title: National Expert for FES Component Parts
Project Title: UZB/02/M01 "Clean energy for rural communities of Karakalpakstan"
Duty station: Tashkent, Uzbekistan with frequent trips to Karakalpakstan
Duration: 12 months subject to the satisfactory performance during initial 3 months
Expected date for entry on duty - January 2003

PROJECT CONTEXT
The Project will result in installation of the twenty-five operational photoelectric stations (FES) in the remote rural communities of the Republic of Karakalpakstan. Fifteen of them will be used for the household purposes and will provide electricity for lighting, radio and black-and-white TV sets, and other ten FES will be used for water pumping from wells for cattle watering. At least twenty-five persons will be trained in operation and maintenance of FES.

POST PROFILE
Under the overall supervision of the Project Manager (PM) the National Expert for FES Component Parts will be responsible for the technical examination of the component parts of FES (types of pumps, accumulators, gas-discharge lamp, TV and radio sets), control of FES assembling and operation, users training and guidelines preparation.

KEY TASKS AND RESPONSIBILITIES
1. Provide technical recommendations on the component parts of FES (types of pumps, accumulators, gas-discharge lamps, TV and radio sets), prepare specifications for purchasing of component parts of FES, and examine purchased components;
2. Participate in and control FES assembling, installation and starting up in operation;
3. Develop the database on water quality and depth of wells to define the best sites for the installation of FES for water pumping;
4. Prepare the information on FES and conduct the information seminars;
5. Conduct the training for the farmers — users of FES, prepare the guidelines on FES operation & maintenance;
6. Prepare questionnaires to be distributed among farmers-users of FES and process the results;
7. Prepare necessary reports;
8. Perform other duties as might be required by the Project Manager aimed at effective project implementation.

REQUIRED SKILLS AND COMPETENCIES:
- Advanced university degree in any of the following areas: Power Engineering, Chemical Technology, or any other relevant field;
- At least 2 years experience in the field of production and installation of the photo-electric stations, FES component parts;
- Experience with assessment of the quality of underground water;
- Ability to work under stress conditions and meet deadlines;
- Fluency in written and spoken Russian, ability to speak Uzbek and read English is an asset.

Applicants should fill in the UN Personal History Form, which is available at the reception of the UNDP Office or at http://www.undp.uz, http://www.nature.uz. Applications in sealed envelopes should be received by the Reception of UNDP Office in Uzbekistan, 4 Taras Shevchenko str., 700029, Tashkent. The deadline for submission of applications is 15 January 2003. Applicants are requested to quote the number of vacancy announcement (see above) on the envelope. Applications from qualified women are encouraged. Only successful candidates will be contacted.

VACANCY ANNOUNCEMENT #04/2003

Post Title: National Expert – Local Coordinator
Project Title: UZB/02/M01 "Clean energy for rural communities of Karakalpakstan"
Duty station: Nukus, Karakalpakstan, Uzbekistan
Duration: 12 months subject to the satisfactory performance during initial 3 months
Expected date for entry on duty - January 2003

PROJECT CONTEXT
The Project will result in installation of the twenty-five operational photoelectric stations (FES) in the remote rural communities of the Republic of Karakalpakstan. Fifteen of them will be used for the household purposes and will provide electricity for lighting, radio and black-and-white TV sets, and other ten FES will be used for water pumping from wells for cattle watering. At least twenty-five persons will be trained in operation and maintenance of FES.

POST PROFILE
Under the overall supervision of the Project Manager (PM) the Local Coordinator will be responsible for satisfactory implementation of the Project at the local level and establishment of the working contacts with farmers and local authorities in Karakalpakstan as well as with Karakalpakstan Government for effective implementation of the project, organisation of technical service for FES maintenance at the local level.

KEY TASKS AND RESPONSIBILITIES
1. Develop and agree with the stakeholders and the project experts the indicators to define the best sites for FES installation;
2. Together with project experts and local authorities select, inspect, and geographically reference the farms for FES installation on the basis of indicators, and agree the location of FES installation sites with Karakalpakstan Government;
3. Organise meetings between project experts and farmers and local authorities;
4. Provide information on water quality, depth of wells etc. required for project activities;
5. Operational assistance in the organisation of information seminars and trainings;
6. Assist to translate the information, instructions, guidelines and reports into Karakalpak language;
7. Assist in distribution and collection of questionnaires filled by farmers, collect the information about operation of FES;
8. Organise quarterly reporting on FES exploitation from farmers and assist to translate the reports on Russian;
9. Arrange the National Consultants field trips;
10. Create the group for technical service of FES after completion of Project activities;
11. Perform other duties as might be required by the Project Manager aimed at effective project implementation.

REQUIRED SKILLS AND COMPETENCIES:
- Advanced university degree;
- At least 2 years working experience in Karakalpakstan Governmental bodies;
- Demonstrated ability to effectively liase with Karakalpakstan Government on different Project matters;
- Ability to effectively liase with farmers and local authorities, knowledge of local people traditions and needs;
- Excellent networking and partnering competencies as well as negotiating skills;
- Ability to work under stress conditions and meet deadlines;
- Fluency in written and spoken Uzbek, Karakalpak and Russian, knowledge of English is an asset.

Applicants should fill in the UN Personal History Form, which is available at the reception of the Microfinance Training Centre or at http://www.undp.uz, http://www.nature.uz. Applications in sealed envelopes should be received by the Reception of Microfinance Training Centre, Nukus, tel.: 224-16-85, 224-20-19. The deadline for submission of applications is 15 January 2003. Applicants are requested to quote the number of vacancy announcement (see above) on the envelope. Applications from qualified women are encouraged. Only successful candidates will be contacted.

VACANCY ANNOUCEMENT #05/ 2003

Post Title: National Expert for Photo-modules
Project Title: UZB/02/M01 "Clean energy for rural communities of Karakalpakstan"
Duty station: Tashkent, Uzbekistan with frequent trips to Karakalpakstan
Duration: 12 months subject to the satisfactory performance during initial 3 months
Expected date for entry on duty – January 2003

PROJECT CONTEXT
The Project will result in installation of the twenty-five operational photoelectric stations (FES) in the remote rural communities of the Republic of Karakalpakstan. Fifteen of them will be used for the household purposes and will provide electricity for lighting, radio and black-and-white TV sets, and other ten FES will be used for water pumping from wells for cattle watering. At least twenty-five persons will be trained in operation and maintenance of FES.

POST PROFILE
Under the overall supervision of the Project Manager (PM) the National Consultant for Photo-modules will be responsible for the technical recommendation on photo-modules type, examination of purchased modules, and creation and analysis of the database on solar insolation in Aral Sea area.

KEY TASKS AND RESPONSIBILITIES
1. Provide technical recommendations on photo-modules type, prepare specifications for purchasing photo-modules, and examine purchased modules, consultations on modules capacity for FESs;
2. Collect the modules exploitation characteristics;
3. Control FESs assembling, installation and starting up of operation;
4. Develop the database on solar insolation in the Aral Sea area;
5. Prepare the information on FESs and conduct the information seminars;
6. Conduct the training for the farmers — users of FESs, prepare the guidelines on FESs operation & maintenance;
7. Prepare questionnaires to be distributed among farmers-users of FES and process the results;
8. Prepare necessary reports;
9. Perform other duties as might be required by the Project Manager aimed at effective project implementation.

REQUIRED SKILLS AND COMPETENCIES:
- Advanced university degree in any of the following areas: Power Engineering, Environmental or Natural Resource Management, Engineering, Technology or other relevant field;
- At least 2 years experience in the field of production and installation of the photo-electric modules for FES;
- Ability to work under stress conditions and meet deadlines;
- Fluency in written and spoken Russian, ability to speak Uzbek and read English is an asset.

Applicants should fill in the UN Personal History Form, which is available at the reception of the UNDP Office or at http://www.undp.uz, http://www.nature.uz. Applications in sealed envelopes should be received by the Reception of UNDP Office in Uzbekistan, 4 Taras Shevchenko str., 700029, Tashkent. The deadline for submission of applications is 15 January 2003. Applicants are requested to quote the number of vacancy announcement (see above) on the envelope. Applications from qualified women are encouraged. Only successful candidates will be contacted.

VACANCY ANNOUNCEMENT #06/2003

Post Title: National Environmental Expert
Project Title: UZB/02/M01 "Clean energy for rural communities of Karakalpakstan"
Duty station: Tashkent, Uzbekistan with frequent trips to Karakalpakstan
Duration: 12 months subject to the satisfactory performance during initial 3 months
Expected date for entry on duty - January 2003

PROJECT CONTEXT
The Project will result in installation of the twenty-five operational photoelectric stations (FES) in the remote rural communities of the Republic of Karakalpakstan. Fifteen of them will be used for the household purposes and will provide electricity for lighting, radio and black-and-white TV sets, and other ten FES will be used for water pumping from wells for cattle watering. At least twenty-five persons will be trained in operation and maintenance of FES.

POST PROFILE
Under the overall supervision of the Project Manager (PM) the National Environmental Expert will be responsible for development of indicators and assessment of the improvement of the environment in the area of FES installation.

KEY TASKS AND RESPONSIBILITIES
1. Carry out the observation and analyses of the environment by detection pollution of air, water and soil;
2. Develop the ecological indicators for selection of the best site for the installation of FES;
3. Organise monitoring of environment before and after FES installation;
4. Collect and process the data on reduction of the pollutants and fuel and energy balance as the result of FES use;
5. Conduct the information seminars;
6. Prepare necessary reports;
7. Perform other duties as might be required by the Project Manager aimed at effective project implementation.

REQUIRED SKILLS AND COMPETENCIES:
- Advanced university degree in any of the following areas: Environmental Science, Environmental Policy, Environmental or Natural Resource Management.
- At least 5 years experience in the field of environment and natural resources management, pollution control
- Ability to work under stress conditions and meet deadlines;
- Fluency in written and spoken Russian, ability to speak Uzbek and read English is an asset.

Applicants should fill in the UN Personal History Form, which is available at the reception of the UNDP Office or at http://www.undp.uz, http://www.nature.uz. Applications in sealed envelopes should be received by the Reception of UNDP Office in Uzbekistan, 4 Taras Shevchenko str., 700029, Tashkent. The deadline for submission of applications is 15 January 2003. Applicants are requested to quote the number of vacancy announcement (see above) on the envelope. Applications from qualified women are encouraged. Only successful candidates will be contacted.

VACANCY ANNOUNCEMENT #07/2003

Post Title: National Expert for Electronics
Project Title: UZB/02/M01 "Clean energy for rural communities of Karakalpakstan"
Duty station: Tashkent, Uzbekistan with frequent trips to Karakalpakstan
Duration: 9 months subject to the satisfactory performance during initial 3 months
Expected date for entry on duty - January 2003

PROJECT CONTEXT
The Project will result in installation of the twenty-five operational photoelectric stations (FES) in the remote rural communities of the Republic of Karakalpakstan. Fifteen of them will be used for the household purposes and will provide electricity for lighting, radio and black-and-white TV sets, and other ten FES will be used for water pumping from wells for cattle watering. At least twenty-five persons will be trained in operation and maintenance of FES.

POST PROFILE
Under the overall supervision of the Project Manager (PM) the National Expert for Electronics will be responsible for the technical examination of the electronic equipment of FES, monitoring of the FES operation, and training of users.

KEY TASKS AND RESPONSIBILITIES
1. Participate in the technical examination of the designing, assembling, installation, and starting of operation of the 25 FES in the rural communities of Karakalpakstan;
2. Make recommendations on electronic equipment (invertor, controller) for FES;
3. Conduct training for farmers — users of FES;
4. Participate in the preparation of the guidelines/manuals for exploitation of FES;
5. Conduct monitoring of the FESs work, collect and analyse data on exploitation characteristics;
6. Provide recommendations for FES development;
7. Prepare necessary reports;
8. Perform other duties as might be required by the Project Manager aimed at effective project implementation.

REQUIRED SKILLS AND COMPETENCIES:
- University degree in electronics, photo-engineering, or any relevant field;
- At least 2 years experience on designing, development, assembling and installation of the electronic equipment for FES;
- Ability to work under stress conditions and meet deadlines;
- Fluency in written and spoken Russian, ability to speak Uzbek and read English is an asset.

Applicants should fill in the UN Personal History Form, which is available at the reception of the UNDP Office or at http://www.undp.uz, http://www.nature.uz. Applications in sealed envelopes should be received by the Reception of UNDP Office in Uzbekistan, 4 Taras Shevchenko str., 700029, Tashkent. The deadline for submission of applications is 15 January 2003. Applicants are requested to quote the number of vacancy announcement (see above) on the envelope. Applications from qualified women are encouraged. Only successful candidates will be contacted.

ПОСТИГАЯ ИСКУССТВО ТАНЦА

Отчетный концерт на сцене ГАБТа им. Навои воспитанников Высшей школы национального танца и хореографии собрал разные поколения выпускников этого старейшего специализированного учебного заведения. Выступление молодых дарований прошло с участием танцевальных коллективов объединения «Узбекракс», учащихся Госконсерватории, специализированных музыкальных школ им. Успенского и Глиэра.

Свое нынешнее название и подобающий ему статус Высшая школа национального танца и хореографии обрела в соответствии с указом Президента нашей страны, изданном пять лет назад. Этому значимому событию предшествовали этапы - балетная школа, хореографическое училище... В числе основателей - известные имена Тамары Ханум, Уста-Алима Камилова, Евгении Обуховой, Веры Губской. На встрече выпускников говорилось о том, что из стен школы вышли мастера, прославившие балетное искусство Узбекистана в разных частях света. И потому закономерно, что сейчас здесь проходят стажировку учащиеся, приехавшие с этой целью из Японии, Кореи, Казахстана, России, Турции.

- Подлинной радостью в моем послевоенном голодном детстве было хореографическое училище, в котором я, можно сказать, жила, с нетерпением ожидая каждого нового дня, - вспоминает старший методист по хореографии Таскира Смакина. - Здесь постоянно проводили интересные мероприятия, мы с удовольствием принимали в них участие. И знали, что самых лучших отберут для выступления в школьных концертах, что уже само по себе было наградой стараниям.

В 60-м году, окончив училище, Таскира Абдурахмановна пришла преподавать «классику» в ансамбль «Бахор». Некоторое время поработала в Москве, но затем вернулась в училище и больше уже не уходила из родного учебного заведения.

- Учителя к нам всегда относились очень тепло, - продолжает беседу заслуженный наставник молодежи, преподаватель Инна Кеворкова, специалист с 45-летним стажем. - И теперь мы стараемся передать это тепло нашим воспитанникам. Мне повезло, что удалось поработать с Бернарой Кариевой, которая в свое время пригласила меня в ассистенты.

Шухрата Тохтасимова, художественного руководителя и балетмейстера, можно отнести к более молодому поколению - в училище он поступил в семидесятом году по совету старших двоюродных братьев - Коркмаса Сагатова и Искандера Саидова. Как и другие ведущие педагоги, специалисты, по окончании учебы оставшиеся здесь работать, он и его братья пронесли свое трепетное отношение к хореографии через всю жизнь. Многие из них вернулись с тем, чтобы передать юному поколению накопленные по крупицам знания. Для других распахнулись двери в ГАБТ им. Навои, в танцевальные коллективы республики, на сцены театров ближнего и дальнего зарубежья.

Наталья Девлисупова.

МЕЛОДИИ КРАСНЫХ ПЕСКОВ

Во Дворце культуры «Фархад» г. Навои состоялся VI конкурс молодых исполнителей «Голоса Кызылкумов»

Этот яркий музыкальный форум ежегодно собирает более 70 солистов и вокальных ансамблей из городов Учкудук, Зарафшан, Зафарабад, Нурабад, Навои. Конкурс стал не просто доброй традицией, но и стимулом к совершенствованию вокального мастерства. Оценивать искусство навоийских певцов были приглашены заслуженный артист Узбекистана И. Фармонов, композитор У. Мамасалиев, поэт И. Жиянов, директор Навоийского отделения ЭО «Узбекнаво» Д. Хамраев, хормейстер Л. Назаренко.

«Голоса Кызылкумов» - долгожданный праздник для зрителей, три дня проведения конкурса большой зал ДК «Фархад» был переполнен. Всех исполнителей встречали искренне, тепло, бурными овациями. Кстати, многие из них уже знакомы зрителям по предыдущим конкурсам и имеют своих поклонников. Как старых добрых знакомых встречали учкудукских артистов - солиста Серижана Жанахметова, вокальную группу «Миллениум», зарафшанскую группу «Белес», ансамбль «Байрам»...

Участники конкурса прошли три отборочных тура. На нынешнем конкурсе обязательно было исполнение песни об Узбекистане, ранее не звучавшей, также песни из репертуара Батыра Закирова. Задача не из легких, но конкурсанты с ней справились. И перед жюри встал нелегкий выбор.

Заслуженный артист Республики Узбекистан Ильхом Фармонов - председатель жюри конкурса:

- Я и раньше слышал о том, что в Навои проводится конкурс молодых исполнителей. И рад, что мне довелось увидеть его своими глазами. Честно говоря, я поражен увиденным - замечательная организация, прекрасные исполнители, все подготовлено на высоком уровне. В культучреждениях комбината оказалось много талантов. И я считаю, что руководство НГМК делает очень большое дело, поддерживая творческую молодежь, оказывая ей всестороннюю поддержку. Хочу подблагодарить и автора проекта конкурса «Голоса Кызылкумов», директора ДК «Фархад» Н. Сысоева.

Улугбек Мамасалиев, композитор:

- «Голоса Кызылкумов» произвели на меня незабываемое впечатление. Просто здорово, что в Навоийском регионе такое огромное количество действительно талантливых ребят, что они могут реализовывать свои возможности на таких вот конкурсах. Надеюсь, что масштабность и значимость конкурса будут расти год от года.

Ибрагим Жиянов, поэт-песенник:

- Я уже не первый раз на этом конкурсе, многих исполнителей, естественно, слышал и раньше. И поэтому могу сказать, что за прошедшее время они очень выросли в профессиональном плане. Хорошо поработали над собой солист Серижан Жанахметов, группа «Белес», ансамбль «Миллениум», вокалистка Жадра Тулегенова. Благодаря огромному вниманию к развитию культуры со стороны руководства НГМК молодых артистов знают по многим международным и республиканским конкурсам и фестивалям. Я тесно сотрудничаю с навоийскими солистами и ансамблями и могу сказать, что уровень у них профессиональный.

На гала-концерте были определены победители. Высшая награда конкурса - Гран-при присуждена солисту ДК «Фархад» Шерзоду Давронову. Кстати, за шесть лет это первое вручение Гран-при. Великолепное исполнение, разнообразный репертуар, артистичность, красивые костюмы привели Шерзода к заслуженному успеху. Обладателем первой премии стала Жадра Тулегенова из Учкудука, несомненно, очень талантливая, яркая певица с прекрасными вокальными данными. Вторая премия вручена учкудукскому солисту Серижану Жанахметову, его сильный и глубокий голос, непредсказуемость не оставили никого равнодушным. Третья премия у Усмона Темирова из Зарафшана - темпераментного, многообещающего вокалиста.

Среди вокальных ансамблей первой премии удостоена учкудукская группа «Миллениум» ДК «Современник», замечательно спевшаяся. Вторая премия - у группы «Белес» из Зарафшанского ДК «Золотая долина», третье место - у татаро-башкирского ансамбля «Байрам» из ДК «Фархад» г. Навои. Победителям вручены и солидные денежные награды. Остальные участники конкурса стали его дипломантами.

Насиба Шамуратова.

МАХАЛЛЯ И ПРОБЛЕМЫ МОЛОДЕЖИ

Роли махалли в решении проблем молодежи на селе посвящен конкурс журналистов, объявленный фондами Конрада Аденауэра, «ZAKOVAT» и Международным центром переподготовки журналистов.

Ее цель поощрить работников прессы республики, авторские материалы которых наиболее профессионально освещают проблемы молодежи на селе, деятельность махалли по их решению.

Желающие принять участие в конкурсе газетчики до 25 апреля этого года должны подготовить и представить не менее трех статей по данной теме, теле- и радиожурналисты соответственно сюжеты в объеме не более десяти и пяти минут. Предполагается, что все материалы должны носить аналитический характер. Организаторы конкурса подведут его итоги 15 мая.

Соб.инф.

ЛУЧШЕЕ - ДЕТЯМ

Андижанский областной театр кукол «Лола» показал для своей детворы премьеру нового произведения Рашида Чуккиева «Золотое руно».

По словам директора театра Баходира Джаббарова, эта премьера в доступной для детей форме рассказывает о борьбе добра и зла, о дружбе, о приключениях. Также театр показал спектакли других произведений из своего репертуара в детских садах, школах.

НИА «Туркистон-пресс».

В ТЕАТРЕ - «ЛЕСНАЯ КАРУСЕЛЬ»

По-новогоднему праздничной, красивой и доброй получилась сказка «Лесная карусель», пополнившая детский репертуар Самаркандского русского драматического театра им. А.П. Чехова.

Современные ритмы гармонично вплелись в сюжет старой сказки В. Баграмова. Не только музыкальный, но и очень веселый новогодний подарок сделал детворе творческий коллектив во главе с режиссером-постановщиком Сергеем Генкиным. Как помочь Деду Морозу, Снегурочке и другим сказочным героям вернуть ребятам самый любимый праздник? Эту ответственную роль взяли на себя ведущие артисты театра.

Режиссер столичного театра «Аладдин» Сергей Генкин уже не впервые воплощает свои замыслы на самаркандской сцене. Благодаря творческому тандему легкая музыкальная комедия «Жена-лгунья» Д. Энекена продолжает приобщать к театральному искусству взрослых зрителей.

Уже много месяцев подряд дети с удовольствием следят за приключениями Колобка, попавшего в мир шоу-бизнеса. Этот спектакль вернулся к юным зрителям при содействии Сергея Генкина. «Золотая игла Кащея» - еще одна сказка, над которой также поработал вместе с актерами театра столичный режиссер.

И вот теперь закружила в вихре музыки, танцев, шуток и общего веселья «Лесная карусель». Первыми зрителями волшебного действа вокруг зеленой красавицы стали малыши из городских детских садов. На очереди - школьники, у которых вот-вот начнутся каникулы. Помимо сказочного представления в театре состоится также бал-маскарад для старшеклассников, пройдут новогодние дискотеки.

Наталья Шакирова.
Соб. корр. «Правды Востока».
Самаркандская область.

Раздел ведет мастер спорта Улугбек Эльбеков

ПРОВЕРЬТЕ ВАШИ РЕШЕНИЯ

Приводим ответы читателей по решению шахматных композиций, опубликованных в октябре.

15 октября. Задачи-близнецы ферганца Бари Абдуллина. Задача. Мат в четыре хода. 1. Фу4 ba 2. Лd1+Крid 3. Фh1+ 1. Фу4 Фс6 2. С:b4+ab 3. Ф:b4+ 1. Фу4 Ф:b6 2. Фh1 Фf2 3. Лd1+ 1. Фу4 Сb7 2. Се7 С:е4 3. Сq5+ Задача. Мат в четыре хода. 1. Кf5 С:с4 2. Сh6+ Фе3 3. С:е3+ 1. Кf5 Ф:q7 2. Ф:а6 е4 3. Ф:у2+. Задача. Мат в четыре хода. 1. Кf2 С:с4 2. Кf5 Леl 3. К:е4+ 1. Кf2 е4 2. Лd1+ Кре3 3. Ф:е4+ 1. Кf2 Фd5 2. Кf5 Фh1 3. Ф:b4+.

22 октября. Задача. Мат в два хода. 1. Лhl. Задача. Мат в три хода. 1. Фq2 Сf7 2. Фf3. Задача. Мат в четыре хода. 1. Фе6 q3 2. Л:hl Задача. Мат в три хода. 1. Фq2 Сf7 2. Фf3. Задача. Мат в четыре хода. 1. Фу6 q3 2. Л:h5 Кр:h5 3. Фf5+. Этюд. Белые начинают и выигрывают. 1. Kd6 Kph5 2. Ke4 Kpq4 3. Kf2+ Kpq3 4. Khl+ Kpq2 5. b7 Kp:hl 6. b8Ф. Выигрыш.

29 октября. Задача. Мат в два хода. 1. Фа6. Задача. Мат в три хода. 1. Фс3 Kph6. 2.Фс7. 1.Фс3 Kpq8. 2. Cq6. Этюд Троицкого. Белые начинают и делают ничью. 1. Kc8 Лbl+ 5. Kpd2 Cb3 6. Kd6 Лdl+ 7. Kpc3 Л:d6 8. d8Ф Л:d8 пат - ничья.

Прислали правильные решения

В. Зуев, А. Махмудов, С. Давыдов, Н. Попов, У. Абдусаламов, С. Шарипов, Н. Абдуллаев, Т. Уваров, Д. Суюнов (все - Ташкент), С. Акназаров (Нукусский район, Каракалпакстан); П. Тхай (Акалтынский район, Сырдарьинская область).

Отовсюду обо всем

Нокаут в дебюте

Джеймс Броди из города Бэрлингтон (штат Массачусетс) прислал в редакцию «Фидерс дайджест» любопытное письмо: «Прогуливаясь по Гарвардскому скверу с приятельницей, я увидел, как проживающий в нашем городе мастер, обирает простаков, играя с ними на ставку в пять долларов. Я тоже подошел к мастеру и выразил готовность попытать счастья. Не прошло и десяти минут, как мой противник, к всеобщему изумлению, капитулировал.

- А я и не знала, что ты так здорово играешь в шахматы, - восхищенно заметила приятельница.

- Не обольщайся, дорогая. Прежде чем начать партию, я предупредил этого типа, что служу в налоговом ведомстве.

Самые... Самые

Самым старейшим среди сильнейших гроссмейстеров считается венгерский шахматист Андре Лилиенталь, которому исполнился девяносто один год. Самый юный в мире международный гроссмейстер живет в Краматорске (Украина) - двенадцатилетний Сергей Карякин.

Самая длинная партия

В чемпионате Израиля 1981 года Эдаль Степак нанес поражение белыми Якову Машняну на сто девяносто третьем ходу. Самая длинная партия без единого взятия Филлиппович - Смеревац в 1966 году на турнире в Поляна-Здруй - семьдесят ходов. Ничья на основе правила пятидесяти ходов. В одном соревновании Густав Нейман выиграл все тридцать четыре партии на турнире в Берлине в 1865 году.

Удостоился чести проиграть

На турнире в Плимуте 1938 года Р. Брюс утром проиграл чемпионке мира В. Менчик, а после полудня - чемпиону мира А. Алехину. Брюс - единственный шахматист, которому довелось в один и тот же день играть с двумя чемпионами мира.

В часы досуга

ЗАДАЧА
Мат в два хода.

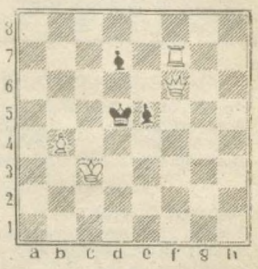

ЗАДАЧА
Мат в три хода.

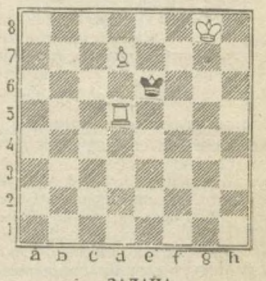

ЗАДАЧА
Мат в четыре хода.

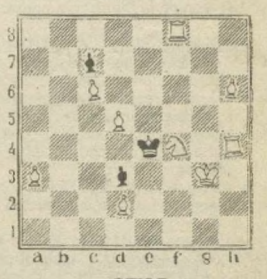

ЭТЮД
Белые начинают и выигрывают.

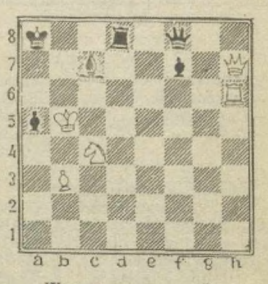

Ждем ваших решений.

КАЛЕНДАРЬ

ЗЕНИТ ЗИМЫ

Дни прибывают, утренняя зорька чуть ярче. Январь - зима в зените, и, как положено для нашего резко континентального климата, то морозит, то моросит, то вьюжит.

В отрогах Западного Тянь-Шаня, в глубоких каменистых ущельях в Чаткало-Угамском национальном парке Узбекистана в январе бушуют вьюги. Жгучий мороз пощипывает ветки арчи, зеленеющей на белых склонах. Как только уходят облака, и солнце освещает горы, в ущельях поднимается туман. Над теплыми родниками дымится кудрявая испарина. Таковы январские горы в Чаткальском хребте.

Иначе выглядит равнина в Кызылкумах, где длинными рядами вытянулись песчаные барханы, перемежающиеся глинисто-щебнистыми и серо-земными равнинами. В полдень земля парит теплом, южные склоны песчаных дюн просто источают тепло. Увы! Чуть ближе к вечеру ветер несет поземку, нахохленные вороны и грачи, недовольно каркая, собираются в стаи и летят на ночевку в города и селения, жмутся к человеку. И всюду от берегов Арала, по просторам междуречья Аму и Сырдарьи до самого Термеза, после пороши белая тропа принимает следы обитателей пустынь, предгорий и гор. Разнообразие живой природы безгранично: под многовековой арчой, в сухих заломах, глубокой берлоге забылся в зимнем сне бурый тянь-шаньский белокоготный медведь. А рядом на высоте семи метров, в густых ветвях елового дерева клест-еловик в теплом гнездышке обогревает только что вылупившихся крошечных птенчиков. Природа богата «чудесами», вполне научно объяснимыми. Придет весна, и из берлоги медведица-мамаша выйдет с парочкой медвежат, родившихся в январскую стужу.

На звериных тропах в зените зимы много следов хищных зверей из семейства собачьих. Волки, лисицы, корсаки, шакалы ходят небольшими стаями. Сейчас у них период брачных игр и свадебных ритуалов.

В садах, на городских аллеях, парках и рощах, на окраинах кишлаков по утрам слышна мелодичная птичья песня. Присмотревшись, легко заметить, что поет черный дрозд. Он не улетает, остается зимовать. Правда, песня не так щедра на витиеватость колена мелодии, однако очень приятна в зимнюю стужу. Дрозды копаются в сухой листве, переворачивают клювами пожухлую растительность, выискивая окуклившихся насекомых, жесткокрылых, различных беспозвоночных. Пернатым зимой трудно добывать корм, особенно насекомоядным. Птиц нужно поддерживать в холодные, многоснежные зимы, подкармливать, устраивать для них искусственные столовые, развешивать кормушки.

Январь - самая здоровая пора года. Любая прогулка на доно природы закаляет организм, повышает сопротивляемость против болезней, укрепляет нервы, снимает стресс. Январский воздух целителен, особенно в арчовой зоне.

Афанасий Лесняк.

В ИХ ЧЕСТЬ - ГИМН УЗБЕКИСТАНА

(Окончание. Начало на 1-й стр.)

Кстати, в этой теннисной программе завоевала «бронзу». И финал в одиночном разряде оказался не из простых. Скрестила ракетку с посеянной под первым номером Тамарин Танасугари из Таиланда. Соперница довольно известна. В сезоне-2002 отличилась особо, оказав достойную конкуренцию именитым профессионалам на Уимблдонском турнире и открытом чемпионате США. Но Ирода сумела сломить сопротивление тайской теннисистки в двух сетах - 6:1, 6:3. Это первая крупная победа Туляганова в прошлом году.

Открытием Асиады стал велосипедист Сергей Крушевский. Именно в честь его победы впервые в Пусане прозвучал Гимн Узбекистана. Он быстрее всех промчался по трассе длиной 169 км, изобиловавшей крутыми подъемами и рискованными спусками на лесистых холмах. Обогнал самого титулованного профессионала, серебряного призера Олимпиады в Сиднее Александра Винокурова, безусловного фаворита.

Под занавес программы пловцов отличился в Пусане Равиль Начаев, показавший одинаковое время с китайским спортсменом - 22,8 сек. на дистанции 50 м. Редкий случай. Обоим вручены золотые награды.

Среди лучших спортсменов года и атлеты в таких видах, как кикбоксинг - Олмаз Юсуфов, кураш - Исак Ахмедов, армрестлинг - Умид Ахмедов, самбо - Шавкат Джураев. В их активе высшие награды чемпионов мира, Азии.

Отметим, что в этом году выполнили нормативы мастеров спорта международного класса 42 узбекистанца, а 365 атлетов стали мастерами спорта по различным видам. Такое пополнение в дружине сильнейших является рекордным.

«Узбекские боксеры - короли ринга»

Под таким заголовком в специальной газете «Busan Asiad» был опубликован репортаж о финальных поединках боксерского турнира. Хвалебные отзывы о наших ребятах напечатаны в «The Korea Times». На общенациональных каналах телевидения не раз повторялись бои узбекистанцев. Они, действительно, выступили блестяще. В активе мастеров кожаной перчатки пять золотых, серебряная и три бронзовые медали. В общем зачете сборная Узбекистана намного опередила основных конкурентов - команды Кореи, Казахстана, Таиланда и Пакистана. Наши боксеры и на чемпионате Азии стали первыми. Имена сильнейших на континенте общеизвестны. Но у медали есть и оборотная сторона. Безусловная заслуга в успехах Республиканской федерации бокса, которую вот уже 18 лет возглавляет Уктам Исмаилов, сделавший немало, чтобы сборная показывала стабильные результаты в Азии на протяжении последних пяти лет. Есть в рядах и чемпионы мира, Олимпийских игр.

Вот уже третий год подряд работа Федерации боксеров признается лучшей. На втором месте по общему мнению авторитетного жюри - футбольная федерация. При ее поддержке молодежная сборная Узбекистана впервые в истории развития футбола в республике сумела завоевать путевку на чемпионат мира. Четвертое место в азиатском первенстве завоевала и юношеская команда страны. Давно наши юные футболисты не показывают столь добротную игру на международной арене.

В числе лучших традиционно и Федерация тенниса, а также Республиканская ассоциация по спортивной борьбе.

В номинации «Лучшие сборные Узбекистана» опять-таки команды по боксу, вольной борьбе, «молодежка» по футболу, а также сборные по байдарке и каноэ и курашу.

Кто не на пьедестале

Конечно же, не забыты тренеры. Те, которые порой незаслуженно оказываются в тени своих учеников. Из девяти лауреатов года четверо уже признавались в позапрошлом сезоне самыми талантливыми. Это - Мамуржон Рузиев (вольная борьба), Вячеслав Юлдашев (гребля на байдарках и каноэ), Светлана Кузнецова (спортивная гимнастика), Фахритдин Пулатов (самбо). Известные наставники, воспитавшие целую плеяду победителей и рекордсменов. Впервые в отблесках лучей славы оказались ныне Тимур Гулямов (бокс), Виктор Борисов (футбол), Владимир Андреев (легкая атлетика), Василий Терентьев (велоспорт), Валерий Мураткин (пауэрлифтинг).

Пожалуй, в этом же ряду лучших и наши ветераны. Буквально феерическое мастерство продемонстрировал на чемпионате мира по самбо в Панаме Фазлиддин Пулатов. Кандидат педагогических наук, заведующий кафедрой Академии МВД Узбекистана не оставил никаких шансов соперникам в легком весе и поднялся на высшую ступеньку пьедестала почета.

Нет равных в мире среди силачей Лаврентию Мартиняну. Он это доказал на чемпионате планеты по пауэрлифтингу среди ветеранов, установив рекорды в двух видах упражнений.

Наши надежды

Установлены награды и для самых перспективных молодых спортсменов. Олимпийской надеждой специалисты считают боксера Баходыра Султанова, который вот уже два сезона является сильнейшим в своей весовой категории. Открытием года стало выступление Надежды Пищулиной за сборную по гребле на байдарках. Она удостоена золотой медали Асиады в лодке-четверке, и «бронзы» вместе с Антониной Москалевой. А ведь ей нет и семнадцати. Громко заявили о себе Санжар Закиров (дзюдо), Леонид Андреев (легкая атлетика), Надежда Малюгина (пауэрлифтинг), Озод Пардаев (самбо), Антон Филиппов (шахматы), Камиль Керимов (армрейстлинг), Сергей Лагутин (велоспорт). Запомните эти имена. Надеемся, они еще не раз заставят организаторов спортивных состязаний самого высокого ранга включить запись Гимна Узбекистана на всех континентах.

Тимур Низаев.
Обозреватель «Правды Востока».

Прием рекламы в "ПВ"
с 9.00 до 18.00,
кроме субботы и воскресенья
Комн. 439.

Утерянную круглую печать ЧП «Зокиров Мирзахмат Мирсаматович», зарегистрированного в Зангиатинском районе Ташкентской области, считать **НЕДЕЙСТВИТЕЛЬНОЙ**.

Научный центр хирургии им. академика В. Вахидова Министерства здравоохранения Республики Узбекистан с глубоким прискорбием извещает о кончине врача-рентгенолога, ведущего специалиста, одного из основателей отделения ангиокардиографии и рентгеноэндоваскулярной хирургии

МУРТАЕВА
Нурхонжона Мурадыловича

и выражает искреннее соболезнование семье и близким.

Утерянный гос. ордер № 05-02/13120 права собственности на квартиру, выданный 15 июля 2002 года на имя Ахмеджанова Рахимджана Мухамеджановича, считать **НЕДЕЙСТВИТЕЛЬНЫМ**.

Коллектив Государственной ассоциации «Ташгорпасстранс» выражает искреннее соболезнование заместителю председателя правления Р. М. Азимову в связи с кончиной дочери

ДИЛБАР.

Руководство Государственной ассоциации «Ташгорпасстранс» выражает искреннее соболезнование председателю правления ОАО «2-Автокомбинат» У. М. Валиеву в связи с кончиной отца

ВАЛИЕВА
Маннапата.

Коллектив редакции «Правда Востока» выражает искреннее соболезнование заведующей сектором писем Л. С. Исамухамедовой по поводу кончины ее супруга

ИСАМУХАМЕДОВА
Махкама Мухамедовича.

ПРАВДА ВОСТОКА
Индекс 178
Главный редактор Б.М. Хасанов
Редакционная коллегия: А. Возненко, В. Голышев, В. Дегтярев (зам. главного редактора), Л. Кабиров, Н. Кучерский, Г. Ло (зам. главного редактора), А. Ромашко (отв. секретарь), Э. Рявеладре, Г. Саидова, Р. Шагиямов, К. Эрназаров.
НАШ АДРЕС: 700000, Ташкент, ГСП, ул. Матбуотчилар, 32. Телефон отдела писем: 133-15-20. Адрес в Internet: http://www.pravostoka.h1.ru
Редакция рукописей не рецензирует и не возвращает. Мнения авторов публикуемых материалов могут не отражать позиции редакции. Материалы, опубликованные под знаком (Т), печатаются на коммерческой основе
РЕКЛАМА, ОБЪЯВЛЕНИЯ: Отдел рекламы "Правды Востока". Тел.: 133-70-98, 136-57-12, комн. 439, тел./факс (371)133-70-98.
Выходит 5 раз в неделю.
Газета зарегистрирована в ГоскомпечатиРеспублики Узбекистан Рег. № 3
Газета набрана и сверстана в ООО «INFO-REKLAMA»
Способ печати - офсетный, формат А-2, объем 2 п.л.
Время подписания в печать по графику 21.00.
Время подписи: 20.30
ТЕЛЕФОНЫ СОБКОРОВ В ОБЛАСТЯХ
Андижан (374) 22-25-84, Бухара (365) 524-70-84, Джизак (372) 22-6-36-61, Карши (375) 22-5-53-03, Навои (371-22) 3-83-73, Самарканд (366-2) 31-10-72, Фергана (373-22) 6-90-80, Ургенч (362-22) 4-02-94, Термез (376-22) 3-37-38, Ташкент 133-14-75
Газета отпечатана в типографии издательско-полиграфической акционерной компании «Шарк». Адрес предприятия: ул. Буюк Турон, 41. Тираж 8227 экз. Заказ Г-40 1 2 3 4 5 6