СОЦИАЛЬНО-ЭКОНОМИЧЕСКАЯ И ОБЩЕСТВЕННО-ПОЛИТИЧЕСКАЯ ГАЗЕТА РЕСПУБЛИКИ УЗБЕКИСТАН

ПРАВДА ВОСТОКА

ОСНОВАНА 2 АПРЕЛЯ 1917 ГОДА

14 января 2003 года вторник

№ 9 (24948)

Цена свободная

УЧРЕДИТЕЛЬ–КАБИНЕТ МИНИСТРОВ РЕСПУБЛИКИ УЗБЕКИСТАН

ДЕНЬ ЗАЩИТНИКОВ РОДИНЫ

Наши Вооруженные Силы - ровесники независимости республики. Им сегодня исполнилось 11 лет. День ото дня, год от года они повышают свою боевую готовность, необходимую для сокрушительного отпора любому врагу. И они уже в реальных, а не учебных боестолкновениях доказывали и верность Родине, и крепкий бойцовский дух, и высокий профессионализм. Наши посланцы принимали участие во многих совместных учениях с воинами наиболее сильных армий земли. И всякий раз вызывали восхищение у партнеров по оружию.

СТР. 4

ПРАЗДНИЧНОЕ ПОЗДРАВЛЕНИЕ ЗАЩИТНИКАМ РОДИНЫ

Дорогие защитники Родины!

Мне доставляет огромное удовлетворение поздравить вас, дорогих мне солдат, офицеров и генералов, всех соотечественников, посвятивших свою жизнь ратному делу, со знаменательным днем в жизни нашей страны - Днем защитников Родины!

Сегодня у нас есть все основания уверенно смотреть вперед, с удовлетворением отмечая все, что сделано и делается в нашей стране на пути формирования демократического государства и гражданского общества, создания всех необходимых условий для того, чтобы наш народ жил так, как живут в самых развитых и процветающих странах мира.

Вместе с тем мы ни в коей мере не должны забывать, что мы сегодня живем в мире, где остаются нерешенными многие проблемы и все более усугубляется противостояние, сохраняется нестабильная обстановка в нашем близком и дальнем окружении, возрастает с каждым днем угроза международного терроризма, наркотраффика и других вызовов миру и спокойствию людей.

Именно поэтому трудно переоценить роль и значение миролюбивой, глубоко продуманной и взвешенной внешней и внутренней политики, проводимой сегодня нашей страной, с учетом всей этой сложнейшей и непростой ситуации, которая складывается сегодня в Центральноазиатском регионе и в целом в мире.

Хотел бы особо подчеркнуть своевременность и значение проводимой у нас вот уже несколько лет работы по реформированию наших Вооруженных Сил, направленных на создание небольшой по численности, мобильной, оснащенной современным оружием и техникой армии, полностью отвечающей современным требованиям.

На основе принятой в стране Оборонной доктрины и Программы формирования Вооруженных Сил сделаны первые шаги по модернизации армии, формированию принципиально новой ее структуры, начиная от боевых групп до бригад, созданию военных округов, специальных частей, подразделений и сил специального назначения.

Полностью пересматривается стратегия и тактика ведения боевых операций с учетом конкретных особенностей, направленности и характера театра военных действий в Центральноазиатском регионе.

Вне всякого сомнения, целенаправленная работа в этом направлении будет всегда оставаться в центре внимания нашего государства и общества, а также всех тех, кому небезразлична судьба и будущее нашей страны.

Само собой разумеется, что каждое государство, которое строит и укрепляет мощь собственных Вооруженных Сил, ставит перед собой задачу оснащения их самым современным оружием и техникой.

Вместе с тем, обращаясь ко всем, кто служит в рядах Вооруженных Сил, охраняет наши границы, мир и безопасность страны, хочу еще раз отметить, что боеспособность армии, ее способность в любой обстановке с честью выйти из самой сложной ситуации зависят не только от физической подготовки и оснащенности техникой и вооружением, но в первую очередь, от высоких морально-волевых качеств и интеллектуального потенциала военнослужащих, от их способности освоить секреты современной техники. И, конечно, от того, насколько сильна в них любовь и преданность родному отечеству, той земле, которая вскормила и вырастила их.

В этой связи решающее, неизмеримое значение приобретает уровень и качество учебно-воспитательной работы, здоровый нравственный климат, который должен постоянно поддерживаться в армейских коллективах и подразделениях.

И, естественно, от того, как организован процесс военной подготовки на основе передовых технических средств и технологий, новых современных методов обучения, как поставлена работа по повышению интеллектуального уровня военнослужащих.

Жизнь настоятельно требует поднять на более высокий уровень эффективность школ подготовки сержантов, организации современных военных полигонов, центров моделирования и симуляции для подготовки офицерских кадров, а также осуществления учебных мероприятий в рамках программы НАТО «Партнерство во имя мира», еще больших и более интенсивных контактов с нашими иностранными партнерами и союзниками.

Сегодня, как никогда, мы должны, просто обязаны по-новому, по-настоящему оценить тот тяжелый ратный труд, который несут наши военнослужащие, все, кто связал свою судьбу и будущее с Вооруженными Силами, кто днем и ночью, не зная покоя и отдыха, совершенствует свое боевое мастерство для того, чтобы защитить мир и стабильность в нашем доме.

Важное значение приобретает сегодня улучшение социальной обеспеченности военнослужащих и их семей, повышение военного довольствия не только сержантов, офицеров и контрактников, но и солдат, призванных на срочную военную службу.

На пути достижения этих целей особое значение приобретает Закон «О всеобщей воинской обязанности и военной службе», принятый на состоявшейся недавно десятой сессии Олий Мажлиса. Я уверен, что сокращение в соответствии с этим Законом продолжительности срочной военной службы до 12 месяцев, создание правовой базы формирования армии нового типа придаст уверенность и спокойствие родителям, которые с большими надеждами провожают своих сыновей в ряды Вооруженных Сил.

Это послужит основой и стимулом того, что военная служба станет в нашей стране не только священным конституционным долгом для граждан, но и высокой честью, школой мужества и отваги, преданности Родине и народу, будет способствовать еще большему повышению престижа армии.

Дорогие защитники Родины!

Мы все, живущие на этой земле, несем ответственность за мирное безоблачное небо над нашей землей, звонкий смех детей, спокойную жизнь отцов и матерей. Обеспечение защиты этой жизни, дарованной нам самим Всевышним, находится, прежде всего, в ваших руках.

Наш народ гордится своими сыновьями, несущими ратную службу, верит в свою армию, в Вооруженные Силы Узбекистана.

Будьте всегда достойны этого высокого доверия!

Ислам Каримов.
Президент Республики Узбекистан, Верховный Главнокомандующий Вооруженными Силами.

ПОСВЯЩАЕТСЯ СЛАВНОМУ ПРАЗДНИКУ

В нашей стране широко отмечается всенародный праздник - День защитников Родины и одиннадцатая годовщина создания Вооруженных Сил Республики Узбекистан

В связи с этим 13 января в столичном дворце «Туркистон» состоялось торжественное собрание, в котором приняли участие представители Вооруженных Сил - рядовые и сержанты, офицеры и генералы, ветераны войны, труда и армии, курсанты высших военных училищ, родители юношей, с честью выполняющих священный долг в рядах армии, представители городской общественности, гости.

Собрание открыл хоким города Ташкента Р.Шоабдурахмонов.

Праздничное поздравление Президента Республики Узбекистан, Верховного Главнокомандующего Вооруженными Силами, защитникам Родины зачитал Государственный советник Президента Х.Султонов.

С докладом, посвященным славной дате, выступил министр обороны К.Гуломов.

Отмечалось, что после достижения Узбекистаном независимости руководством страны были созданы Вооруженные Силы, отвечающие самым современным требованиям и стандартам, что наша армия за одиннадцать лет прошла сложный, но почетный путь. На сегодняшний день Вооруженные Силы Республики Узбекистан прочно защищают государственный суверенитет и территориальную целостность Республики Узбекистан, мирную жизнь и безопасность населения.

За минувший короткий срок в нашей армии проведены огромные преобразования. Эти успехи связаны, прежде всего, с реформами, осуществляемыми в военной сфере по инициативе Президента Республики Узбекистан, Верховного Главнокомандующего Вооруженными Силами Ислама Каримова.

На собрании говорилось о том, что сохранение неприкосновенности границ и территориальной целостности страны, создание компактных и мобильных Вооруженных Сил, способных защищать мирную жизнь народа, обеспеченных современным вооружением и техникой, хорошо подготовленных и полностью отвечающих требованиям сегодняшнего дня, - одна из важнейших задач на пути создания великого будущего Узбекистана.

Выступившие на мероприятии председатель Комитета по охране Государственной границы Республики Узбекистан М.Утаганов, подполковник в отставке Б.Рузиев, мать военнослужащего в рядах Вооруженных Сил З.Азимова и другие горячо поздравили защитников Родины с традиционным праздником.

За большой вклад в дальнейшее повышение обороноспособности нашей Родины, обеспечение неприкосновенности границ и национальной безопасности, воспитание молодежи в духе патриотизма, укрепление правопорядка, мира и спокойствия в стране, активное участие в общественно-политической жизни и в связи с Днем защитников Родины группа особо отличившихся сотрудников министерств обороны, внутренних дел, по чрезвычайным ситуациям, Службы национальной безопасности, Комитета по охране Государственной границы и Таможенного комитета, организации «Ватанпарвар», правоохранительных органов в соответствии с Указом Президента Республики Узбекистан от 10 января была отмечена почетными званиями, награждена орденами и медалями. Эти государственные награды были вручены им в торжественной обстановке.

На собрании был зачитан также Указ Президента Республики Узбекистан о присвоении военных и специальных званий группе военнослужащих нашей страны.

Мероприятие завершилось большим концертом.

В собрании приняли участие Председатель Олий Мажлиса Республики Узбекистан Э.Халилов, Премьер-министр У.Султанов, Государственные советники Президента Т.Худайбергенов, А.Азизов, Секретарь совета национальной безопасности при Президенте Г.Облояров.

УзА.

УКАЗ
ПРЕЗИДЕНТА РЕСПУБЛИКИ УЗБЕКИСТАН

О награждении в связи с Днем защитников Родины группы особо отличившихся сотрудников министерств обороны, внутренних дел и по чрезвычайным ситуациям, Службы национальной безопасности, Комитета по охране Государственной границы и Таможенного комитета, организации "Ватанпарвар" и правоохранительных органов Республики Узбекистан

За большой вклад в дальнейшее повышение обороноспособности нашей Родины, обеспечение неприкосновенности границ и национальной безопасности, воспитание молодежи в духе патриотизма, укрепление правопорядка, мира и спокойствия в стране, активное участие в общественно-политической жизни присвоить почетные звания:

"Заслуженный наставник молодежи Республики Узбекистан"

Мелиеву Умару - главному инспектору управления таможенных расследований Государственного таможенного комитета

Мухтарову Махмуду Сабировичу - сотруднику Службы национальной безопасности

Ризаметову Назриддину Ахмедовичу - председателю Ташкентского городского совета организации по содействию обороне Узбекистана "Ватанпарвар"

Садирову Ибрагимжону Мамасалиевичу - командиру войсковой части Главного управления внутренних войск Министерства внутренних дел

Сину Олегу Игоревичу - начальнику кафедры Чирчикского высшего танкового командно- инженерного училища Министерства обороны

"Заслуженный юрист Республики Узбекистан"

Хасанову Окилу Ахатовичу - заместителю начальника следственного управления Управления внутренних дел Бухарской области.

За успехи, достигнутые в боевой и общественно-политической подготовке Вооруженных Сил республики, проявленную смелость и самоотверженность при охране государственной границы и спокойной жизни народа, отвагу при защите национальных интересов, большие заслуги в укреплении правопорядка наградить:

орденом "Шон-шараф" II степени

Абдусаломова Алижона Барижановича - начальника пограничного поста Комитета по охране Государственной границы

Атамуратова Сафарбая Тажибаевича - старшего оперуполномоченного по особо важным делам управления уголовного розыска и борьбы с терроризмом Министерства внутренних дел Республики Каракалпакстан

Камилова Акмалжона Адхамовича - командира войсковой части Министерства обороны

Каримова Миргалима Кабиловича - первого заместителя начальника Главного управления внутренних дел города Ташкента

Мустафаева Исана Муртазаевича - сотрудника Службы национальной безопасности

Набиева Мухиддина Уктамовича - начальника поста пограничного контроля Комитета по охране Государственной границы

Рустамова Фархода Ибрагимовича - командира взвода войсковой части Министерства обороны

Худоятханова Валижона Ахматхановича - командира взвода войсковой части Главного управления внутренних войск Министерства внутренних дел

орденом "Мехнат шухрати"

Абдуллаева Наиля Зелимхоновича - заместителя начальника Управления по чрезвычайным ситуациям Кашкадарьинской области - начальника организационно- оперативного отдела

Гайфуллина Руслана Адиповича - начальника отдела анализа и координации деятельности подразделений уголовного розыска в горных местностях Управления внутренних дел Ташкентской области

Ниязалиева Бахтияра Анарметовича - командира войсковой части Министерства обороны

Хасанова Ильясхана Ашрапповича - старшего офицера Государственной фельдъегерской службы при Узбекском Агентстве связи и информатизации

Шаймарданова Уктама Хасановича - старшего оперуполномоченного по важным делам отдела по борьбе с контрабандой и нарушениями таможенных правил Управления Государственного таможенного комитета по Сурхандарьинской области

медалью "Жасорат"

Абдукаримова Аваза Рихсибоевича - командира взвода войсковой части Главного управления внутренних войск Министерства внутренних дел

Азизова Мамиржона Махмуджоновича - специалиста группы батальона Министерства обороны

Анаркулова Хайруллу - старшего оперуполномоченного по особо важным делам управления уголовного розыска и борьбы с терроризмом Главного Управления внутренних дел города Ташкента

Артикова Саида Сабиржановича - заместителя командира группы специального назначения Комитета по охране Государственной границы

Ахмедова Ахрора Тошмурзаевича - стрелка пограничного поста Комитета по охране Государственной границы

Ахмедова Бобура Оманкельдиевича - начальника пограничного поста Комитета по охране Государственной границы

Ахмедова Васиддина Рахматуллаевича - заместителя командира группы войсковой части Министерства обороны

Ахмедова Салимжона Собировича - командира батальона войсковой части Министерства обороны

Бегматова Лутфулло Махмудовича - старшего разведчика группы Комитета по охране Государственной границы

Бозорова Юнуса Эргашевича - сотрудника Службы национальной безопасности

Ботурова Азамкула Халимовича - старшего оперуполномоченного по особо важным делам управления уголовного розыска и борьбы с терроризмом Управления внутренних дел Сырдарьинской области

Гаппназарова Бахтиёра Пардаевича - командира сторожевого катера пограничного дивизиона Комитета по охране Государственной границы

Жураева Тулкинжона Ибрагимовича - оперуполномоченного Главного управления уголовного розыска и борьбы с терроризмом Министерства внутренних дел

Исаева Наурызбая Сапарбаевича - командира взвода пограничного контроля Комитета по охране Государственной границы

Каримова Вали Амоновича - сотрудника Службы национальной безопасности

Кетмонова Хатамжона Абдурахмоновича - сотрудника Службы национальной безопасности

Комарова Игоря Викторовича - командира группы войсковой части Главного управления внутренних войск Министерства внутренних дел

Косимова Ахмада Кодировича - командира секции пограничного поста Комитета по охране Государственной границы

Косимова Мухаммадали Шералиевича - командира батареи войсковой части Министерства обороны

Маматмуратова Тимура Рахимовича - начальника поста пограничного контроля Комитета по охране Государственной границы

Машарипова Ахмеджана - сотрудника Службы национальной безопасности

Мирошкина Александра Федоровича - сотрудника Службы национальной безопасности

Мурачева Олега Олеговича - сотрудника Службы национальной безопасности

Насретдинова Фируза Бобировича - стрелка-кавалериста пограничного поста Комитета по охране Государственной границы

Насритдинова Зафара Шавкитдиновича - милиционера батальона патрульно-постовой службы Управления внутренних дел Навоийской области

Ниязова Рустама Тагановича - контролёра пограничного взвода Комитета по охране Государственной границы

Нуралиева Мансура Махмудовича - старшего оперуполномоченного Главного управления уголовного розыска и борьбы с терроризмом Министерства внутренних дел

Нурматова Абдуллажона Абдулхаковича - контролёра пограничного поста Комитета по охране Государственной границы

Обидова Сайдулло Солиназаровича - заместителя командира группы пограничного района Комитета по охране Государственной границы

Раззокова Жабборберди Абдуллаевича - командира группы войсковой части Министерства обороны

Раимбердиева Одилжона Мухитдиновича - старшего контролёра пограничного взвода Комитета по охране Государственной границы

Рахимова Алишера Баходировича - техника подразделения войсковой части Министерства обороны

(Окончание на 2-й стр.)

СТРОЯТ ДОБРОТНО, КРАСИВО, БЫСТРО

Коллектив СУ-4 АО «Андижонвилояткурилиш» сооружает спортивный колледж олимпийского резерва

НА ПУСКОВЫХ ОБЪЕКТАХ

Хорошеет андижанский областной центр. Благоустраиваются, приобретают современный вид улицы, скверы, радуют гостей и жителей многочисленные фонтаны, тенистые парки. Строятся офисы, объекты социально-бытового назначения, спорткомплексы, учебные заведения, обновляются административные корпуса. Идет реконструкция дорог, обустройство площадей, автостоянок, вокзалов. Сносятся отжившие свой век здания.

Буквально на глазах преображается северная часть города. Не узнать теперь одетый в асфальт и освещенный проспект. Вдоль него протянуты необходимые коммуникации. Было разобрано немало старых строений, на месте которых теперь уютные, зеленые скверы. Обновлены газовые и водопроводные трубы, заработала новая цифровая телефонная станция. Жители массива, а также расположенные здесь учреждения здравоохранения получили возможность пользоваться всеми услугами.

В минимальные сроки один за другим возводятся уникальные объекты. Например, мемориальный комплекс «Хотира майдони» с парковой зоной по праву можно считать памятником зодчества. Детский парк, построенный в современном стиле, стал местом досуга андижанских ребятишек.

Высокими темпами ведется строительство махаллинских гузаров, культурно-бытовых центров, оздоровительных комплексов...

(Окончание на 3-й стр.)

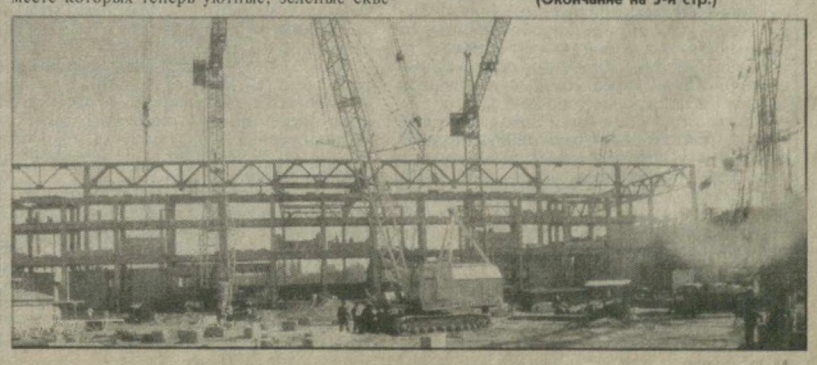

УКАЗ
ПРЕЗИДЕНТА РЕСПУБЛИКИ УЗБЕКИСТАН

О награждении в связи с Днем защитников Родины группы особо отличившихся сотрудников министерств обороны, внутренних дел и по чрезвычайным ситуациям, Службы национальной безопасности, Комитета по охране Государственной границы и Таможенного комитета, организации "Ватанпарвар" и правоохранительных органов Республики Узбекистан

Сафарова Уктама Абдурашидовича - заместителя командира группы отряда Комитета по охране Государственной границы

Туйчиева Толиба Эгамбердиевича - контролёра пограничного взвода Комитета по охране Государственной границы

Тулепова Айдарбека Медетовича - сотрудника Службы национальной безопасности

Усманова Бахтиёра Хабибуллаевича - сотрудника Службы национальной безопасности

Хусанова Ойбека Хамрокуловича - инструктора войсковой части Главного управления внутренних войск Министерства внутренних дел

Шаматова Абдуллажана Мирзажоновича - контролёра пограничного поста Комитета по охране Государственной границы

Шарипова Аъзама Муродуллаевича - командира группы войсковой части Главного управления внутренних войск Министерства внутренних дел

Эргашева Кувончбека Юнусовича - командира секции пограничного поста Комитета по охране Государственной границы

Эшчанова Нураддина Норимановича - стрелка отряда охраны войсковой части Министерства обороны

медалью "Шухрат"

Бердиева Асадуллу Абдикахаровича - старшего инструктора учебного батальона Ташкентского высшего общевойскового командного училища Министерства обороны

Гайбуллаева Исматуллу - начальника центра подготовки крови и её компонентов Центрального военного клинического госпиталя Министерства обороны

Гозиева Норимкула Умаровича - старшего инспектора профилактики отдела внутренних дел города Джизака Джизакской области

Дадажанова Джахангира Шухратовича - командира взвода войсковой части Министерства обороны

Джураева Усмона Бакаевича - дознавателя комплекса таможенного контроля "Алат" Управления Государственного таможенного комитета по Бухарской области

Зиядова Бахадыра Зейнуллаевича - командира ремонтной группы войсковой части Министерства обороны

Казакова Баходира Алиевича - командира взвода войсковой части Министерства обороны

Каримова Гани Кадирбергановича - командира ремонтной группы войсковой части Министерства обороны

Кузиева Умарбека Искандаровича - оператора секции связи пограничного поста Комитета по охране Государственной границы

Курбанова Алишера Хамидовича - сотрудника Службы национальной безопасности

Маллабаева Шавката Зайнидиновича - старшину взвода войсковой части Министерства обороны

Мамурова Набиджана Ганиджановича - председателя Андижанского областного совета организации по содействию обороне Узбекистана "Ватанпарвар"

Маннанова Одилжона - сотрудника Службы национальной безопасности

Нурматова Сагдыллу Зубаевича - старшего техника ремонтно-монтажного цеха войсковой части Министерства обороны

Пулатова Абдукамала Кадировича - доцента кафедры Ташкентского высшего военного пограничного училища Комитета по охране Государственной границы

Рузматова Шовкатбека Хамитовича - заместителя начальника Управления Министерства внутренних дел

Саидова Рамиля Азатовича - начальника центра подготовки руководящего состава Управления по чрезвычайным ситуациям Бухарской области

Сапарова Улугбека Абдуллаевича - сотрудника Службы национальной безопасности

Скляревского Павла Семёновича - заместителя начальника Специального аварийно- восстановительного управления при Узбекском Агентстве связи и информатизации

Сманова Калдыбека Оразулы - младшего инспектора-кинолога Национального кинологического центра Государственного таможенного комитета

Тиркашева Учкуна Насриддиновича - командира группы войсковой части Министерства обороны

Уланова Алексея Юрьевича - начальника инженерной службы войсковой части Министерства обороны

Хайрулина Рашита - старшего инструктора по обеспечению учебного процесса центра связи войсковой части Министерства обороны

Халикова Эркина Тураевича - техника отдела обслуживания и содержания техники войсковой части Министерства обороны

Хушвакова Шавката Равшановича - инструктора группы по вождению учебных машин Чирчикского высшего танкового командно- инженерного училища Министерства обороны

Шелепова Александра Анатольевича - командира секции узла связи войсковой части Министерства обороны

Эшонкулова Кахрамона Олтиновича - председателя военного суда Юго-Западного военного округа

За достойный вклад в обеспечение мира и безопасности страны, защиту прав и интересов государства и общества, укрепление законности наградить Почетной грамотой Республики Узбекистан:

Абдумажидова Шухрата Халдаралиевича - начальника таможенного поста внешнеэкономической деятельности на железнодорожной станции "Андижан" Управления Государственного таможенного комитета по Андижанской области

Балашову Галину Абдурахмановну - заведующую кафедрой иностранных языков Академии Вооружённых Сил Республики Узбекистан

Курганбекова Махмуда Муханановича - заместителя начальника кафедры - начальника инженерной службы Академии Вооружённых Сил Республики Узбекистан

Лазарева Валерия Олеговича - старшего преподавателя кафедры Ташкентского высшего военного пограничного училища Комитета по охране Государственной границы

Маттазиева Мухаммадамина Тошпулатовича - начальника Ферганского областного отделения Государственной фельдъегерской службы при Узбекском Агентстве связи и информатизации

Нурматова Рустамжона Равшанбек-оглы - сотрудника Службы национальной безопасности

Нурходжаева Анварбека Кораходжаевича - заместителя начальника Института гражданской защиты Министерства по чрезвычайным ситуациям

Пулатова Эльдора Хакимовича - старшего помощника военного прокурора Республики Узбекистан - начальника управления по расследованию преступлений

Саидова Камолиддина Зайниддиновича - командира секции войсковой части Главного управления внутренних войск Министерства внутренних дел

Сафрыгина Александра Григорьевича - начальника отдела войсковой части Главного управления караульных войск Министерства внутренних дел

Таджибаева Зухриддина Мухритдиновича - начальника отдела по чрезвычайным ситуациям Наманганского района Наманганской области

Турдиматова Аманбая Базарбаевича - сотрудника Службы национальной безопасности

Ульмасова Сунатиллу Пазыловича - судью Военного суда Республики Узбекистан

Хомидова Махмуджона Сотволдиевича - милиционера батальона патрульно-постовой службы Ферганской области

Юнусова Кахрамона Мелиевича - сотрудника Службы национальной безопасности

Президент Республики Узбекистан
И.Каримов.

г.Ташкент.
10 января 2003 г.

ФИНАНСЫ

Развитие частнопредпринимательской инициативы и в наступившем году является одним из основных приоритетов экономической политики правительства. Укрепление позиций малого и среднего бизнеса - мускулатуры национальной экономики - и есть то волшебное звено, задействовав которое можно создать новые рабочие места, повысить доходы, насытить внутренний рынок товарами отечественного производства. Инициативы правительства у всех на слуху: создано Управление по защите прав предпринимателей, введена Книга регистрации проверок, внедрена система регистрации «в одно окно» и, наконец, льготное кредитование предпринимателей. Для этого в коммерческих банках созданы фонды льготного кредитования, финансовые инъекции в частнопредпринимательский сектор производятся и через внебюджетные фонды.

Сегодня наш собеседник - начальник управления по финансовой поддержке и мониторингу субъектов малого и среднего предпринимательства акционерного коммерческого Галлабанка Мирзохид САЛИМОВ. По его утверждению, банк, входящий, согласно рейтингу межбанковской компании «Ахбор-рейтинг», в первую семерку по масштабам финансовой деятельности, размеру капитала и другим показателям, работает с полпредами малого и среднего бизнеса всерьез.

КРЕДИТЫ ГАЛЛАБАНКА ПЛЮС НОВЫЕ РАБОЧИЕ МЕСТА

- Мирзохид Каримович, в последнее время в стране появилась реальная основа для развития предпринимательства и формирования класса новых собственников. Что делается в этом направлении в вашем банке?

- В плане долгосрочных кредитов по нашему банку я могу сообщить, что около 60 процентов вложенных в развитие малого и среднего бизнеса средств нами выданы на среднесрочной и долгосрочной основе. Среднесрочные кредиты, как известно, выделяются на срок свыше одного года, долгосрочные - от пяти и выше лет.

Сегодня отечественному предпринимателю нужны любые кредиты - и долгосрочные, и среднесрочные, и краткосрочные. Например, денежные средства на формирование стартового капитала, выделяемые на льготных условиях. Выделенный кредит дехканскому хозяйству «Поендоз» из Андижанской области в размере 500 тысяч сумов позволил ему приобрести семена картофеля и уверенно развивать свой бизнес. А сурхандарьинское фермерское хозяйство «Кунград» использовало такой кредит в размере 1 миллиона сумов на приобретение запасных частей к трактору МТЗ-80. Аналогичный кредит Галлабанка на формирование уставного капитала получила и кашкадарьинская частная фирма «Цехтавр», приобретя на полученные средства швейные машины и создав дополнительные рабочие места.

Новая услуга нашего банка сельчанам - кредиты на развитие семейного предпринимательства, которых за короткий отрезок времени было выделено на 68 миллионов сумов.

Можно назвать более крупных заемщиков - частные фирмы «Истиклол-сервис» из Андижанской, «Истиклол-98» и «Азиз» из Навоийской, «Ешлик» и «Спартак» из Кашкадарьинской, «Обод» из Ферганской области и другие. Эти фирмы рационально и по-хозяйски использовали полученные кредиты и теперь успешно насыщают внутренний рынок своими товарами и услугами, не забывая своевременно рассчитываться с банком.

объем выделенных нашим банком кредитных средств на развитие малого и среднего бизнеса в 2002 году превышает 4,7 миллиарда сумов

В общей сложности в течение прошлого года, по оперативным данным, Галлабанк за счет собственных средств выделил кредитов на развитие малого и среднего предпринимательства 3,3 миллиарда сумов. Анализ распределения кредитов по отраслям реального сектора экономики показывает, что большая часть приходится на предпринимателей, занятых в аграрном секторе, - 1,2 миллиарда сумов. Из них 540 миллионов пошли в дехканские и фермерские хозяйства. В промышленность Галлабанк направил 980 миллионов сумов, на строительство и в сферу услуг - 550 миллионов и в другие сферы - 600 миллионов сумов кредитов.

за счет кредитов Галлабанка, выделенных в прошлом году, создано 2600 новых рабочих мест

Кроме того, за счет средств Бизнес-фонда выделено 490 миллионов сумов, Фонда поддержки дехканских и фермерских хозяйств - 82,6 миллиона, Фонда занятости при Министерстве труда и социального обеспечения - 86 миллионов.

Наша клиентура хорошо осведомлена о льготных микрокредитах. Их малые и средние предприятия получили в течение 2002 года сумму, превышающую 1,4 миллиарда сумов. В общей сложности объем выделенных нашим банком кредитных средств на развитие малого и среднего бизнеса в 2002 году превышает 4,7 миллиарда сумов. Это значительно больше, чем в предыдущем году.

В денежных делах важен конечный результат. А он таков: за счет кредитов Галлабанка, выделенных в прошлом году, создано 2600 новых рабочих мест.

- К долгосрочным кредитам можно отнести и лизинговые операции, не так ли?

- Да, лизинг, как и любое приобретение вещи в рассрочку, представляет собой эффективное решение для финансирования основных средств, например, техники и оборудования. То есть того, в чем сегодня сильнее всего нуждаются предприниматели. Мы начали оказывать лизинговые услуги за счет средств банка с августа прошлого года, сразу же после выхода президентского указа, предоставившего солидные налоговые льготы и открывшего широкое поле возможностей для развития лизинга. Банк закупил на свои деньги технику - тракторы «Т-4», микроавтобус марки «Узотойол» и другое оборудование более чем на 84 миллиона сумов и передал их в долгосрочную аренду предпринимателям. И если фермерские хозяйства «Сирожиддин» из Хорезмской и «Гани-бобо» из Сырдарьинской области приобрели в долгосрочную аренду тракторы, то сурхандарьинская фирма «Камол ВПТФ» - микроавтобус. После уплаты всех лизинговых платежей техника остается в распоряжении лизингополучателя.

В 2003 году будем расширять перспективный фронт лизинговых операций.

- Участвует ли Галлабанк в кредитовании сельских предпринимателей за счет иностранных кредитных линий?

- С нынешнего года сможем предложить своим клиентам льготные микрокредиты, по их желанию, в иностранной валюте или в сумах. Их размер колеблется от 5000 долларов США для индивидуальных предпринимателей и дехканских хозяйств без образования юридического лица и до 10000 долларов и выше для субъектов МСБ с образованием юридического лица. Эти средства будут выделяться на приобретение сельскохозяйственной техники, технологических линий и оборудования по переработке сельхозпродукции и на другие нужды. Дело в том, что в декабре 2002 года Галлабанк выиграл тендер Всемирного банка в рамках финансовой поддержки реформ в аграрном секторе. Первый транш, выделенный банку, составляет 500 тысяч долларов США.

Подготовительная работа уже началась. Был организован семинар с предпринимателями, на котором были разъяснены условия льготного кредитования. Отмечалось, в частности, что процентная ставка по этим микрокредитам будет льготной.

Уже началось освоение данной кредитной линии. Хотелось бы, чтобы как можно большее количество предпринимателей воспользовались ими.

Беседовала
Вера Рудакова.

НАДО ДЕЙСТВОВАТЬ СООБЩА

На заседании президиума Совета федерации профсоюзов Узбекистана был рассмотрен актуальнейший вопрос - о защите прав трудящихся. После серьезной проверки проанализирован ход выполнения постановления Кабинета Министров республики от 19 марта прошлого года о дополнительных мерах по обеспечению своевременной выплаты заработной платы.

В вышеназванном постановлении Кабинета Министров четко объяснено: «Рекомендовать Совету федерации профсоюзов Узбекистана, отраслевым советам профсоюзов совместно с министерствами и ведомствами принять дополнительные меры по повышению роли коллективных договоров, других нормативных актов хозяйствующих субъектов в регулировании оплаты труда и обеспечении своевременности ее выплаты, предусмотрев в них меры материальной ответственности работодателей за несвоевременную выплату заработной платы».

Решение правительства было. Теперь за дело должны взяться непосредственные исполнители. Профсоюзы страны не заставили себя ждать. Сегодня их задача - не распределение жилья, мебели, паласов и пиал, как привыкли к их назначению при советской власти, - а реальная забота о человеке труда, опираясь на опыт лучших зарубежных профсоюзов.

За дело взялись серьезно: организовали специальную бригаду из ответственных хозяйствующих субъектов и профсоюзных лидеров. Решили проверить крупные подразделения экономики страны, такие, как ассоциация «Узхлопкопром», Государственная акционерная компания «Узбекенгилсаноат», Национальная холдинговая компания «Узбекнефтегаз» и ее строительные подразделения. В основном выяснилось, что постановление Кабинета Министров выполняется.

Но когда проверили пересмотр тарифных сеток в АО «Ферганатекстиль», выяснилось, что коэффициенты по этим сеткам были подняты не рабочим, а руководителям в большей степени. Но с местным профсоюзом этот пересмотр не был согласован. Куда же он смотрел? Ситуации, когда профсоюз идет на поводу у руководителей, были отмечены и на других предприятиях.

Вопрос о деятельности коммерческих банков на заседании президиума Совета профсоюзов республики был поставлен остро. Ответственному руководителю Центробанка, присутствующему на этой встрече, было о чем задуматься. Хотя бы взять вопрос о кредитах банков для выплаты зарплаты. Не у каждого его допросишься. Например, у АО «Кашкадарьянефтегазпромстрой» на счету Каршинского филиала Узжилсбербанка было несколько десятков миллионов кровных денег. Но там выдать средства на зарплату отказались, объяснив, что их пока у них нет. В ходе проверки и анализа были выявлены и другие недостатки в выполнении постановления Кабинета Министров.

Решение президиума Совета федерации профсоюзов направлено на взаимодействие самой мощной в стране общественной организации и руководителей разных уровней.

Вячеслав Драчев.
Корр.УзА.

РЕПЛИКА

«ПОЧЕМУ ТАК МА...?»

Сколько существует Джизак, столько упорно держится правило: не прокладывать тротуаров, а те, что имеются, напрочь забыть.

Что же в итоге? Вышли все на дорогу. Очень многим все-таки везет: их не отвозят на станцию «скорой помощи». Но, как говорится, не все коту масленница. Сегодня «выпорхнул» из-под колес, завтра подфартило, а на третий раз может случиться и непоправимое.

Понятно, ходить по каменистым тропкам вдоль дорог неудобно, грязно и сыро. А по дорогам - прелесть, просторно. Странно, что сотрудники дорожной инспекции почему-то видят нарушения только со стороны водителей автотранспорта. А когда пешеход танком едет на «красный» - ноль внимания. Господа, не пора ли штрафовать и эту категорию участников дорожного движения? Глядишь, на пользу пойдет, тротуары появятся. Настоящие.

Вообще-то до сих пор путают: тротуарами должны заниматься дорожные строители, горкомхоз или еще какая-то контора. Однако точно знаю, что за все в ответе городская администрация, которая в то же время неустанно повторяет: тротуар - дело несрочное.

И последнее. Почему такой непонятный заголовок? Поясняю. Человек, на моих глазах упавший в канализационный люк, расположенный на обочине дороги, только и успел сказать эту фразу. В моем представлении полностью она звучит так: «Почему так мало внимания уделяют власти города благоустройству областного центра?» Несомненно, есть и другие версии. Но факт, увы, остается фактом.

Николай Барашкин.
Соб. корр. «Правды Востока».

г. Джизак.

НОВЫЙ ПРОДУКТ ОТ "АЛП ЖАМОЛ БАНК"

ЧОАКБ "Алп Жамол банк", известный своей активной позицией на фондовом рынке страны и высокопрофессиональной аналитической службой, предлагает широкому кругу инвесторов новый высокодоходный финансовый инструмент - корпоративные облигации крупных узбекских эмитентов. Эти ценные бумаги реализуются из инвестиционного портфеля банка, формируемого из числа реально доходных и высоколиквидных бумаг, причём ликвидность вышеупомянутых облигаций обеспечивается самим банком в любой момент времени, то есть при желании инвестор, ранее купивший облигации, может их обменять на свои деньги на досрочных условиях.

Кроме того, процентный доход, полученный от инвестирования в ценные бумаги вообще и в корпоративные облигации, в частности, подлежит льготному налогообложению по ставке 15 % у источника выплат, что почти в 2 раза дешевле для инвестора в сравнении с налогом на доход от иной деятельности, ставка которого порой доходит до 30 процентов.

Рынок корпоративных облигаций в Узбекистане, несмотря на свою молодость, бурно прогрессирует. За год с небольшим объём привлечённых финансовых ресурсов предприятиями - эмитентами посредством корпоративного облигационного займа превысил 5 млрд. сумов. Успешное развитие этого рынка во многом зависит от позиции банковского сектора республики и, в частности, от ряда коммерческих банков, входящих в Международный эмиссионный синдикат (МЭС), которые не только обеспечивают первичное размещение выпусков облигаций, но и гарантируют их ликвидность на рынке в течение всего срока обращения эмиссии.

ЧОАКБ "Алп Жамол банк" стал одним из организаторов МЭС (август 2001 г.) и первым банком, выступившим в роли главного андеррайтера пилотного выпуска корпоративных облигаций узбекско-германского СП "MAX-Huroson" на организованном рынке.

Решение банка по этому вопросу не было спонтанным, а исключительно продуманным и взвешенным. Кроме того, ещё до создания синдиката банк в целях маркетингового исследования рынка организовал, зарегистрировал, разместил и погасил свой собственный облигационный заем на сумму 30 млн. сум.

Популярность корпоративных облигаций среди отечественных инвесторов, причём как институциональных, так и частных, объясняется, кроме условия их гарантированной ликвидности, высокой ставкой доходности (29 % годовых) по ним, которая оставляет сегодня вне конкуренции иные имеющиеся на нашем финансовом рынке инструменты.

Корпоративные облигации, предлагаемые ЧОАКБ "Алп Жамол банк", в настоящее время объективно являются наиболее эффективным и безрисковым вложением временно свободных средств инвесторов. Помимо уже упомянутой ставки доходности, эти бумаги имеют удобный номинал в размере всего 10 тыс. сумов. Выплата промежуточных процентов осуществляется ежеквартально. Облигации выпущены в безналичной форме. Инвестор в любой момент может вернуть облигации банку, причем ставка доходности сохраняется без изменений и применяется за период времени нахождения облигаций у инвестора.

И последнее. ЧОАКБ "Алп Жамол банк" традиционно работает со своими клиентами и партнерами на взаимовыгодных условиях. Иначе говоря, деловая репутация для банка - не пустой звук. Поэтому он разработал и внедрил схему дополнительного бонусного поощрения инвесторов в предлагаемые им корпоративные облигации. А именно, учитывая, что у инвестора при покупке и реализации облигаций возникают дополнительные расходы, связанные с постановкой и снятием с учёта этих бумаг в депозитарии II уровня, плюс издержки по комиссионным инфраструктурных подразделений фондового рынка, ЧОАКБ "Алп Жамол банк" берет все расходы инвесторов, связанные с изменением права собственности по облигациям, на себя, что является на сегодняшний день уникальным явлением на финансовом рынке республики.

ЧОАКБ "Алп Жамол банк" уверен в том, что предлагаемый им финансовый инструмент, корпоративные облигации рентабельных узбекских предприятий, обеспечат мобильность Вашему капиталу и во многом будут способствовать оптимизации его потоков.

Андрей Юдин

УВАЖАЕМЫЕ ДАМЫ И ГОСПОДА – РУКОВОДИТЕЛИ ПРЕДПРИЯТИЙ И ОРГАНИЗАЦИЙ!

Наконец-то у Вас появилась возможность стать активным участником фондового рынка при условии нулевого финансового риска.

До настоящего времени максимальную доходность, до 25 % годовых, при размещении Ваших свободных денежных средств в финансовые инструменты обеспечивал банковский депозит.

ЧОАКБ "Алп Жамол банк" предлагает Вам приобрести из своего инвестиционного портфеля принципиально новый и высокодоходный инструмент национального финансового рынка корпоративных облигаций.

По этим бумагам банк гарантирует Вам доходность до 30 % годовых и обеспечивает ликвидность в течение всего периода инвестиций. А именно, Вы можете до завершения оговоренного срока в любой момент обменять купленные в банке ценные бумаги на деньги, получив при этом доход по указанной выше ставке без каких-либо штрафных санкций.

Кроме того, полученный Вами доход по облигациям подлежит льготному налогообложению в размере 15% от этой суммы.

Сделайте правильный выбор !
Эффективность очевидна !

Руководство ЧОАКБ «Алп Жамол банк» заранее выражает Вам свою искреннюю признательность за Ваш выбор и надеется на дальнейшее плодотворное сотрудничество.

По вопросам приобретения облигаций обращаться по адресу:
ЧОАКБ "Алп Жамол банк"
г. Ташкент, ул. М.К. Ататурка, 21.
Тел: 132-10-57, 136-79-29.

ПРИЕМ РЕКЛАМЫ В "ПВ"
с 9.00 до 18.00, кроме субботы и воскресенья Комн. 439.

СТРОЯТ ДОБРОТНО, КРАСИВО, БЫСТРО

Четвертое стройуправление образовано в 1997 году. Численность работающих - 270 человек.
Большинство имеет среднее специальное и высшее образование.
За шесть лет коллектив участвовал в возведении свыше двадцати крупных объектов.
Выполнено за этот срок строительно-монтажных работ на 12 млрд. сумов.

Макет спортивного колледжа.

(Окончание. Начало на 1-й стр.)

ЧТОБЫ ЗАКАЗЧИК ОСТАЛСЯ ДОВОЛЕН

Сейчас «северный» - главная стройплощадка города. Здесь дислоцированы ведущие стройорганизации. Почти с сорокадневным опережением графика сооружается колледж олимпийского резерва. Он, по оценкам специалистов, не имеет аналога в Центральной Азии. Весной на комплексе пройдут спортивные игры «Баркамол авлод-2003» среди учащихся профколледжей республики.

Председатель АО «Андижонвилояткурилиш» Нурмухаммад Мирзаев.

Проект разработали опытные специалисты «Ташкентшахарсозлик ЛИТИ» - Георгий Завьялов и Надежда Трикова. Среди архитектурных работ года он признан лучшим. Здесь отсутствуют привычные нашему глазу блочные и панельные корпуса. Этажи поднимаются из жженого кирпича. Кабинеты стали удобными, просторными, светлыми. Они соответствуют высокому статусу современного колледжа.

Начальник участка Шароф Мухсинов и бригадир ПЭМ Тагир Хамидулин.

Когда проект был готов, естественно, возник вопрос: кому доверить воплощение замыслов архитекторов? На объявленном областным хокимиятом конкурсе оказались свыше десяти конкурентов. Тендер выиграло четвертое стройуправление АО «Андижонвилояткурилиш». Этот коллектив не раз уже участвует в возведении подобных крупных объектов. Заказчики давно заметили: СУ-4 добивается максимального удешевления строительно-монтажных работ. Срок и качество для каждого рабочего - понятие особое. Они были генподрядчиками на сооружении областного филиала Центробанка. Первая 12-этажка в Андижане с применением стеклянных витражей сдана в сжатые сроки. Построили амфитеатр в парке имени Навои, много жилых домов, административные здания, заводы-спутники для СП «УзДЭУавто», лечебницы.

Хорошую школу прошли на строительстве двух колледжей - бытового обслуживания и промышленного. Здесь широко использовали новые, экономически выгодные технологии. Руководство поставило задачу: поднимать уровень сооружаемых объектов до жестких требований мировых стандартов. Стали сотрудничать с иностранными фирмами, внедрять новые методы хозяйствования. Побывали на стройках ташкентских коллег, которые поделились опытом.

Возглавляет СУ-4 опытный специалист, выпускник столичного Института инженеров ирригации и механизации сельского хозяйства Нематжон Азимов. Именно с ним связывают акционеры успехи родного коллектива. Закалку он получил на стройплощадках асакинского автозавода. Восприимчив к нововведениям, смело решает любые сложные вопросы. Руководит коллективом, где трудятся 270 человек.

Главный инженер четвертой СМП управлении Козим Муминов.

Прежде из-за отсутствия фронта работ многим приходилось подрабатывать в других местах. Тогда некоторые подразделения собирались расформировывать. Новый руководитель вместе с главным инженером Козимжоном Муминовым сумели мобилизовать людей на поиск внутренних резервов. Прежде всего искоренили иждивенческие настроения. Ставку сделали на инициативу и предприимчивость. Реформу начинали с изменения структуры. Создали акционерное общество. На местах искали потенциальных клиентов. Специалисты вернулись к своим участкам, стали владельцами ценных бумаг.

Газоэлектросварщик МУ «Промэнергомонтаж» Бахтияр Кодиров.

Акционеры получили необходимую свободу действий. Меньше стало указаний, бумажной волокиты. Сейчас сами решают - откуда, на каких условиях доставать стройматериалы. Если потребуется, работают днем и ночью, без выходных. Все это направлено на пользу заказчику - качество и сжатые сроки возводимого сооружения. Например, благодаря точным инженерным расчетам бригады Кахрамона Юлдашева, Ахмадулло Рузиева и Исраила Тожибоева совместили сборку каркаса с процедурами нулевого цикла. Сократили время возведения основных корпусов. Одновременно установили двери, оконные рамы. Сейчас ведут штукатурку, побелку, покраску. Это также дает возможность быстро освободить площадь для благоустройства и озеленения.

Идут работы на втором корпусе.

«ЧТО НАМ СТОИТ ДОМ ПОСТРОИТЬ»

На первый взгляд стройплощадка напоминает большой муравейник: подъезжают груженные материалами автомашины, после разгрузки спешат обратно. Плавно двигаются краны-жирафы, доставляя кирпич, арматуру, черепицу, раствор на верхние этажи.

- Нет проблем с обеспечением, - отметил Нематжон Азимов. - Создана в области мощная стройиндустрия. Она способна почти на 80 процентов обеспечить стройплощадки всем необходимым. Продукция местных предприятий обходится дешевле. Меньше транспортных расходов. И на качество материалов не жалуемся. Налажен выпуск черепицы. Двери, оконные рамы по итальянской технологии изготавливают наши мебельные фабрики.

Три кирпичных завода, комбинат ЖБИ, гравийно-сортировочные, линии по производству асфальта и обработке дерева действуют ритмично. Из Кувасая без задержек поступают стекло, цемент, шифер. Строители довольны поддержкой бекабадцев, тойтепинцев, ташкентцев, которые своевременно отправляют арматуру, металлоконструкции.

Надо отметить, что генподрядчик сроки выполнения работ четко определил с руководством области. Хокимият помогал решать все поставленные вопросы. Сюда дополнительно направили новые механизмы, помощников из числа опытных рабочих. На стройке организовано трехразовое бесплатное горячее питание. Люди обеспечены спецодеждой. По льготным ценам они получают продукты питания. Работает медслужба.

Еще при закладке фундамента коллектив СУ-4 принял конкретное решение: на 20 дней раньше запланированного сдать под ключ все корпуса колледжа. Правда, были разногласия, жаркие споры. Совет акционеров детально изучил имеющиеся резервы. Мобилизовали потенциал субподрядных подразделений. Они поддержали инициативу. Тогда трудились в две смены. Перешли на круглосуточный режим работы.

Однако когда поднялся первый этаж главного корпуса, была короткая задержка с доставкой железных конструкций. Руководство сделало ставку на совмещение общестроительных и монтажных операций. Спецотряды даже на один час не оставались без дела. Помогали другим подразделениям.

Работы на пусковом объекте развернулись в основном в середине апреля. Количество занятых сейчас составляет 720 человек. Помогают им свыше ста современных машин и механизмов. Конечно, без совместных усилий невозможен успех намеченных мероприятий. Четкая организация труда в 18 субподрядных организациях дает хорошие результаты. Особо спорится работа у коллективов СУ-1 и АО «Бинокор». Не отстают и бригады АО «Облсаноаткурилиш», специалисты «Узэлектромонтажа», «Андижонмахсускурилиша». По труду и честь - лучшие рабочие этих коллективов возглавили списки награжденных в честь профессионального праздника строителей.

Начальник участка Солижон Насридинов, электросварщик Азам Ниязов и монтажник Шерзод Захидов подводят итоги рабочего дня.

НЕ РОСКОШЬ, А ВЕЛЕНИЕ ВРЕМЕНИ

С теплотой отзываются в СУ-4 о бригаде монтажников, которой руководит Исраил Тожибоев. Указом Президента страны он награжден медалью «Шухрат». Его коллектив - ищущий, творческий. Даже в трудных условиях привыкли действовать четко, слаженно, в тесной связи со всеми службами, которые требуют отменного качества работ. Внедрили так называемый сквозной подряд. И смежники стали активно трудиться, снизились простои. Сейчас под светом мощных прожекторов задания ночной смены выполняются на 140-150 процентов. За это бригада получает премии.

- Задача стоит не из легких, - подчеркнул Нематжон Азимов. - К началу апреля намерены завершить все работы. Ценится каждая минута. Объект растет, без преувеличения, по дням. Уже освоено около шести миллиардов сумов.

Сложно застать на месте главного инженера Козимжона Муминова. В день несколько раз «прочесывает» все корпуса. Считает стройку сложной. Действительно, остались трудоемкие процессы, требующие к тому же тонкого и точного исполнения.

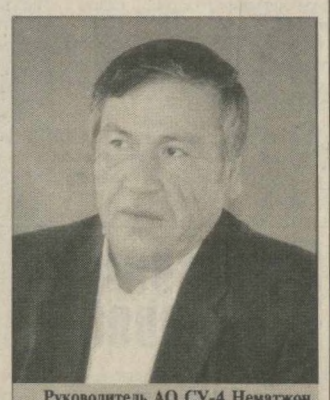
Руководитель АО СУ-4 Нематжон Азимов.

Строители не ожидали, что так быстро - к середине декабря - начнутся кровельные процедуры. Ускоренная работа - эта большая экономия средств.

На календаре штабного вагончика «особые» дни отмечены синим фломастером. Таких праздничных чисел за девять месяцев несколько. Например, пятого мая завершили закладку фундамента. Чуть позже был готов первый этаж. Каждые двадцать дней поднимались на один выше... Определяют лучшие коллективы, рабочих, учитывая их трудовые результаты. Вручают победителям в торжественной обстановке ценные подарки.

Знакомит руководитель АО «Андижонвилояткурилиш» Нурмахмад Мирзаев с макетом нового колледжа. Нет здесь ни одного «скучного» корпуса. Сейчас идет их отделка.

- Каждый построенный колледж лучше предыдущего, - говорит он. - Потому что приходят новые технологии, свежие инженерные решения, которые мы не можем оставить без внимания.

Кроме основных учебных корпусов строятся четыре открытых, а также один закрытый теннисные корты. Колледж станет небольшим олимпийским городком. Здесь сооружаются все необходимые игровые площадки. Даже беговые дорожки отличаются качеством и неординарным дизайном. Современные летний и зимний бассейны. Залы тренажерный и настольного тенниса, душевые и сауны. Полным ходом идет строительство стадиона. Зрительских мест свыше 20.000. Это не роскошь, а веление времени.

Заказчик - ОКС облхокимията, весь коллектив строителей, андижанцы, поклонники здорового образа жизни в ожидании открытия «олимпийского городка». 16,5-гектарная его территория превращается по всем параметрам в одну из лучших парковых зон. Появляются благоустроенные скверы с мощеными тротуарами, зелеными газонами, декоративными деревьями. Пуск колледжа будет приурочен к большому событию - спортивному празднику «Баркамол авлод-2003».

Нурмухаммад Ватанияр.
Соб. корр. «Правды Востока».
Андижанская область.

КУМКУРГАНСКАЯ ДОЧЬ УКРАИНЫ

При выезде из Кумкургана, на склоне крутых холмов, прилепились десятки жилых домов, словно ласточкины гнезда. Как живут там дехкане ширкатного хозяйства «Аккапчигай», выдерживая селевые потоки, - диву даешься. Да и питьевую воду приходится носить на такое расстояние, которое под силу далеко не всем.

Но Олия-хола (так уважительно зовут одинокую старенькую женщину-украинку, появление которой в этих краях уже почти никто и не помнит) со всеми своими домашними делами пока справляется сама, да и на образцовое содержание двора сил хватает. Когда-то Ольгу и Герасима забросила сюда судьба из далекой Украины. Оба трудились в колхозе, сердцем прикипели к узбекистанской земле, родили и вырастили семерых детей, целую кучу внуков.

Помните песню из кинофильма: «От людей на деревне не спрятаться»? Все здесь на виду, сельская жизнь людей будто рентгеном просвечивает, и если у человека чистое нутро, открытая душа, то сельская община их принимает по неписаным законам общежития. Так приняли и этих двоих, помогли в первое время встать на ноги, обзавестись хозяйством. А там уже семья сама обжилась, выручило трудолюбие...

Герасим-бобо уже оставил этот бренный мир, дети разлетелись, как птицы по свету, навещают мать не часто. Теперь Олия-хола одна. Только соседи, сельчане не обходят стороной ее дом, напротив, часто навещают. Среди посетителей больше всего женщин. Заходят они сюда - не поверите - за советами: как сшить национальную одежду, украсить ее монистами, посмотреть на вытканный ее руками холст, чтобы и самим постараться сделать такой же красивый. У нее спрашивают и про те или иные национальные обряды и традиции, тамошними жителями подзабытые. Откуда их знает и блюдет украинка - остается только гадать. Одеждой, поведением, манерой разговаривать Олия-хола если и отличается от односельчанок, то лишь некоторой изысканностью, что ли. Даже небольшой цветник, что она давно завела во дворе, красноречиво свидетельствует о вкусах и характере хозяйки.

Один местный, не жалующийся на журналистское мастерство газетчик, так написал о ней: «Разгадать тайну этой удивительной женщины, настолько органично вписавшейся в кишлачную жизнь, что узбекские обычаи и традиции усвоила как свои, и достойно описать ее историю я так и не сумел».

Будете в этих краях, обязательно загляните к Олия-хола, человеку нерядовой судьбы, кумкурганской дочери Украины, как ее тут зовут.

Мухамаджан Бутаев.
Кумкурганский район,
Сурхандарьинская область.

К СВЕДЕНИЮ ВСЕХ ЮРИДИЧЕСКИХ И ФИЗИЧЕСКИХ ЛИЦ!

В соответствии с постановлением Кабинета Министров Республики Узбекистан № 342 от 3 октября 2002 года создан Республиканский центр по оказанию метрологических услуг агентства "Узстандарт".

Республиканский центр по оказанию метрологических услуг заключает договоры и утверждает графики на обязательную государственную проверку средств измерений на 2003 год. Срок заключения договоров и утверждения графиков - до 1 февраля 2003 года.

Телефоны для справок: 46-38-58, 49-35-07.

СООБЩЕНИЕ ЦЕНТРАЛЬНОГО БАНКА РЕСПУБЛИКИ УЗБЕКИСТАН

Центральный банк Республики Узбекистан установил с 14 января 2003 года следующие курсы иностранных валют к суму для ведения бухгалтерского учета, статистической и иной отчетности по валютным операциям, а также исчисления таможенных и других обязательных платежей*)

1 австралийский доллар	554,49	1 польский злотый	250,86
1 англ. фунт стерлингов	1549,59	1 СДР	1298,69
1 датская крона	135,95	1000 турецких лир	0,58
1 дирхам ОАЭ	261,42	1 швейцарский франк	693,25
1 доллар США	960,15	1 евро	1009,31
1 египетский фунт	209,64	10 южнокорейских вон	8,14
1 исландская крона	11,90	10 японских иен	80,73
1 канадский доллар	615,48	1 российский рубль	30,11
1 китайский юань	116,01	1 украинская гривна	180,06
1 малайзийский рингтит	252,70		

***)Курсы установлены без обязательств Центрального банка Республики Узбекистан покупать или продавать валюты по данному курсу.**

Утерянный гос.ордер № 01-01/15557 права собственности на квартиру, выданный 27 февраля 1993 года на имя Тимерхановой Маклуфы Тимерхановны, считать НЕДЕЙСТВИТЕЛЬНЫМ.

Прием рекламы в "ПВ"
с 9.00 до 18.00, кроме субботы и воскресенья
Комн. 439.

НАЦИОНАЛЬНАЯ ХОЛДИНГОВАЯ КОМПАНИЯ
«УЗБЕКНЕФТЕГАЗ»
ОТКРЫТОЕ АКЦИОНЕРНОЕ ОБЩЕСТВО
«O'ZTASHQINEFTGAZ»

ОБЪЯВЛЯЕТ ТЕНДЕР № 1/03

сроком на 30 дней на закупку съемника трубных пучков типа ВРР 25/30/92200007 для ремонта теплообменного оборудования.

Документы по тендеру можно приобрести по адресу: ОАО «O'ztashqineftgaz», 700047, Узбекистан, г. Ташкент, ул. Ахунбабаева, 21. Тел./факс (99871) 136-76-74, 136-27-73.

ФОНД ПРЕЗИДЕНТА РЕСПУБЛИКИ УЗБЕКИСТАН "УМИД" ПО ПОДДЕРЖКЕ ОБУЧЕНИЯ ОДАРЁННОЙ МОЛОДЁЖИ ЗА РУБЕЖОМ

ОБЪЯВЛЯЕТ ТЕНДЕР

на поставку и инсталляцию вычислительной и организационной техники для оснащения Международного Вестминстерского Университета в городе Ташкенте.

Международный тендер будет проведён в соответствии с двухступенчатой процедурой.

Тендерная документация на русском или английском языках может быть приобретена заинтересованными поставщиками, зарекомендовавшими себя на рынке Республики Узбекистан и имеющими прямые связи с производителями вычислительной и организационной техники на условиях оформления письменного запроса на нижеприведённый адрес и перечисления невозвратной суммы в размере 250 долларов США (для резидентов Республики Узбекистан - в национальной валюте СУМ по курсу ЦБ на момент перечисления) на расчетный счёт:

-в долларах США -
22 614 840 800 600 305 003 в ЦОО НБ ВЭД РУ, МФО 00882, 207717 UZDSPEC01
- в сумах -
20 212 000 200 600 305 001 в ЦОО НБ ВЭД РУ, МФО 00882, 207717 UZSURR01.

Все предложения должны быть доставлены не позднее 16.00 12 февраля 2003 года в соответствии с инструкциями участникам тендера.

Фонд Президента Республики Узбекистан "Умид" по поддержке обучения одарённой молодёжи за рубежом не несёт никаких обязательств по расходам участников тендера, связанным с подготовкой или доставкой тендерного предложения.

Тендерная документация предоставляется организатором тендера - проектно-инжиниринговой компанией "HAMROH LOYIHA INVEST" по адресу: г. Ташкент, ул. А. Ходжаева,1. Тел. 144-33-54, факс 138-69-59. e-mail: hli_abu@ct.uz

"UMID" FOUNDATION OF THE PRESIDENT OF THE REPUBLIC OF UZBEKISTAN TO SUPPORT THE EDUCATION OF TALENTED YOUTH ABROAD INVITES SEALED BIDS FROM ELIGIBLE BIDDERS FOR THE SUPPLY AND INSTALLATION OF THE COMPUTERS AND OFFICE EQUIPMENT FOR THE WESTMINSTER INTERNATIONAL UNIVERSITY IN TASHKENT.

International competitive bidding will be conducted in accordance with Single-Stage, One-Envelope bidding procedure and is open for all Bidders.

The Bidding Document, in the English or Russian language, may be purchased by interested Bidders, who needs to be well-known on the Uzbek market, have direct links to the computer and peripherals manufacturers, and authorised by the manufacturers of equipment to supply their equipment to Uzbekistan on the submission of a written application to the address below and upon payment of a non-refundable fee of $250 or its equivalent amount in the national currency Som and to be deposited to:

- in US dollars-
22 614 840 800 600 305 003 в ЦОО НБ ВЭД РУ, МФО 00882, 207717 UZDSPEC01

- in soms-
20 212 000 200 600 305 001 в ЦОО НБ ВЭД РУ, МФО 00882, 207717 UZSURR01.

All Bids must be delivered in accordance with the Instructions to bidders on or before February 12, 2003 16.00.

UMID Foundation will not be responsible for any costs or expenses incurred by Bidders in connection with the preparation of delivery of bids.

The Bidding Documentation is presented by tender organizer - "HAMROH LOYIHA INVEST" project-engineering company. Address: 1, A. Khodjaev Street, Tashkent. Tel. 144-33-54 Fax. 138-69-59 e-mail: hli_abu@ct.uz

СЛУЖУ ТЕБЕ, УЗБЕКИСТАН!

ЗА ОДНОЙ БРОНЕЙ

Еще не так давно Алимардон Мусурмонов бродил вдоль берегов полноводной Сырдарьи. Алишеру Саломову же в родной Бухаре в летний зной и поплескаться было негде. И вряд ли они когда-нибудь встретились бы, если бы обоих армейская повестка не поставила в солдатский строй. В один строй. Теперь свои учебные задачи воины-танкисты выполняют за одной броней. Они - сослуживцы. А вернее всего, друзья.

Но тут к месту вспомнить старую пословицу: дружба - дружбой, а служба - службой. Так вот рядовой Алишер Саломов командир танка, а рядовой Алимардон Мусурмонов - его подчиненный, заряжающий по должности. Он с душой, по-солдатски ответственно выполняет свои армейские обязанности, а с другой стороны, не может иначе, а то подведет друга, поскольку за все достижения и промахи экипажа в ответе командир танка. Надежная взаимосвязь!

В подразделении между тем все чаще и чаще говорят об успехах экипажа. Их приносит каждое полевое занятие, где танкисты, соревнуясь, набираются боевого опыта. Однако и передают его друг другу. Соревнование - соревнованием, и каждому, конечно, лестно оказаться в числе победителей. Но герои-одиночки большой славы танковому подразделению не принесут. Так что и рядовой Алишер Саломов, и рядовой Алимардон Мусурмонов всем, что знают и умеют сами, делятся с товарищами по оружию.

Очень армейское качество - чувство локтя - помогает в каждом воинском коллективе растить знатных мастеров ратного дела, готовых к любым испытаниям. Умелые их легче преодолевают. А испытаний на солдатскую долю выпадает, как говорится, по горло. Они начинаются с первого армейского шага, с первого километра марша.

А выйдут ребята из-за брони, снимут шлемофоны и пустятся в дружеские беседы, в воспоминания о родных местах. Алимардон в сотый раз напоминает и так всем известное мировое значение Бухары. Алишер похвастается небывалыми уловами, за которыми на Сырдарье съезжаются рыбаки из разных областей Узбекистана. Парни приглашают друг друга в гости. И они еще нанесут визиты. Но сначала выполнят солдатский долг. Выполнят по-мужски достойно, по-армейски профессионально, по-человечески честно.

А сегодня на праздничном построении ребята примут поздравления от командиров, сами поприветствуют товарищей. И надолго запомнят тот плац, где встретили 11-ю годовщину Вооруженных Сил Узбекистана. Это и в их личном календаре «красная дата», очень важная для каждого патриота Отечества.

Шерали Искандеров.

НА СНИМКЕ: рядовые Алимардон Мусурмонов и Алишер Саломов на полевых занятиях.

Фото Камола Тураева.

Сегодня - День защитников Родины

- «Красная дата» в армейском календаре
- Снайпер бьет без промаха
- Если строгость, то и доброта

НОВЫЙ «МУНДИР» ДОМА ОФИЦЕРОВ

Гарнизонный центр культпросветработы после реставрации

Этот исторический комплекс был возведен в 1778 году и, естественно, к нынешнему времени потерял свой первозданный вид. После реставрации здесь созданы условия для организации досуга офицеров, военнослужащих и их семей, проведения различных мероприятий.

В выставочном зале здания, обретшего новый облик в национальном стиле, собраны исторические источники, военное оружие, рассказывающие о потенциале Вооруженных Сил нашей страны, его прошлом, настоящем и будущем, сведения о жизненном пути самоотверженно служивших Родине людей. Также в здании есть столовая, специальные комнаты для отдыха, проведения интересных культурно-бытовых мероприятий. Вот уже год, как для военнослужащих, членов их семей работают кружки по изучению иностранных языков, работе на компьютере, кройки и шитья.

Р.Камолов.
Корр. УзА.

ЧЬЯ ЕЛКА КРАШЕ?

В веселых хороводах вокруг зеленых красавиц прошли зимние каникулы у самаркандской детворы. Елки сверкали огнями во всех театрах города - каждый творческий коллектив подготовил свое новогоднее представление, зрителями и участниками которых ежедневно были тысячи ребят.

Мультфейерверк из любимых детворой фильмов и сказок устроили в кинотеатре «Самарканд». Забавные приключения Дедов Морозов и Снегурочек и сказочных героев состоялись вокруг новогодних елок в областных центрах творчества детей и юношества.

В неофициальном конкурсе: «Чья елка краше и веселей?» вполне может претендовать на успех и народный театр «Бумеранг» при отделе культуры Темирюльского района.

Самодеятельный коллектив познакомил детвору с необычными приключениями отважного Бэтмена и Веселых красок в гарнизонном Доме офицеров.

На одном из новогодних представлений побывали и более 150 воспитанников детских домов - мехрибонлик, в рамках благотворительного проекта областного культурно-просветительского центра «Русь» и народного театра «Бумеранг». Приглашения на праздник получили и дети из неблагополучных семей, не посещающие детские сады и школы. И если бы не центр «Русь», то этот Новый год они встретили бы без Деда Мороза и Снегурочки и веселого хоровода вокруг елки.

Н. Акилова.

ТРУДНО, ПОТОМУ И ПОЧЕТНО

По итогам минувшего учебного года в Самаркандском высшем военном автомобильном командно-инженерном училище, подразделение капитана Абдувахоба Юлдашева заняло первое место в соревновании. Оно еще годом раньше едва не стало лучшим. Но не стало.

- Тогда победу праздновали четверокурсники, которые уже выпустились, - вспоминает командир батальона подполковник Эркин Тагиев. - Кому-то может показаться успех нынешних лидеров простым итогом естественной смены поколений. Но это обстоятельство не снижает ценности достижения: ребята за год солидно прибавили по всем параметрам.

Особенностью батальона является его многопрофильность - помимо будущих офицеров-автомобилистов, здесь готовят артиллеристов, а также специалистов вещевой, продовольственной и инженерной служб. И все же различия в профиле обучения не стали препятствием для сплочения воинского коллектива. Во многом благодаря правильно выбранной стратегии работы с личным составом.

- Обязательное сочетание жесткой требовательности с отеческой заботой о курсантах является фундаментом сплочения их в единое целое, - так сформулировал свое командирское кредо подполковник Э. Тагиев. - Естественно, при этом обязательны профессионализм и личный пример самих командиров.

Эти слова с полным правом можно отнести к личности капитана А. Юлдашева. Он отлично закончил СВВАКИУ в 1997 году и оставлен в нем как один из перспективных офицеров. Уже четвертый год командует учебным подразделением, а нынешний его состав, еще будучи второкурсниками, серьезно заявил о себе, заняв второе место в соревновании.

Наибольший вклад внесли заместитель командира группы младший сержант Бахтиер Сатторов, командир отделения младший сержант Элёр Мамадалиев, курсанты Азизжон Хайдаров и Мухаммадсолих Якубов, добившиеся отличных результатов по легкой атлетике. А сборная подразделения стала чемпионом училища по футболу. Будущий офицер-сапер А. Хайдаров является двухкратным победителем Спартакиады войск Министерства обороны в кроссе.

- Этот парень уже с первого курса обратил на себя внимание, - вспоминает командир батальона. - Проводя первые летние каникулы в Жондорском районе Бухарской области, он осенью не только не сбавил результат, а даже улучшил время на трехкилометровой дистанции на 20 секунд. Выяснилось, что все лето он бегал на школьном стадионе.

Примерно таким же фанатом, но только футбола, проявил себя младший сержант Мурад Жайдакбаев - уроженец Кибрайского района столичной области, увлекшийся игрой миллионов еще во время учебы в военном лицее. У будущего офицера много интересных идей по улучшению дизайна военной формы защитников Узбекистана.

Как видим, не спортом единым интересен этот коллектив. Каждый хочет привнести новое в развитие военной мысли, своего рода войск. Нередко эти мысли звучат на занятиях по оперативному информированию, организованных заместителем командира батальона по воспитательной работе подполковником Виктором Чепигой.

Тут слово «организованный» сказано не случайно - готовят и проводят занятия сами курсанты. Докладывают сразу четверо - один расскажет об официальной хронике событий в стране, другой - о новостях в СНГ, третий готовит обзор новинок оружия и военной техники, а четвертый - рассказ о выдающемся историческом деятеле-полководце. Для этих целей в батальоне выписывают журналы «Оружие», «Зарубежное военное обозрение» и другие.

В разговоре, который состоялся с курсантами, чувствовалась их неудовлетворенность деятельностью городского отделения движения молодежи «Камолот» - мол, ограничиваются лишь проведением игры «Шункорлар», чего явно недостаточно. Зато тепло рассказали о контактах с гражданскими вузами. Например, ректор института иностранных языков Юсуф Абдуллаев, по их словам, горячий сторонник таких встреч. Студенты кооперативного института тоже нередко приглашают к себе.

Не замыкаясь в военной специфике, учатся курсанты этого воинского коллектива. И не почивают на лаврах - соперники не дают расслабляться. Они ведь тоже сильны в военных науках.

Майор Аблай Камалов.

МЕДИКИ ВЕДУТ УРОКИ

Цель самая что ни на есть благородная - доходчиво преподнести школьницам десятых-одиннадцатых классов знания по репродуктивному здоровью и формированию семьи.

Специальная программа на сей счет разрабатывалась областными управлениями здравоохранения и народного образования. Опытные медики, как сказали в упомянутых ведомствах, довольно охотно участвовали в этой акции. А педагоги теперь не сомневаются, что ряд слушателей непременно свяжет свое будущее с медициной.

Несомненно и то, что подобное общение позволило многим из 23 тысяч старшеклассниц глубже освоить премудрости первой медицинской помощи, что всегда может пригодиться.

Николай Инсаров.
г. Джизак.

ИСКУССТВО МЕТКОГО ВЫСТРЕЛА

Подвели итоги последнего занятия по огневой подготовке, и опять рядовой Ахрор Валиев заслужил командирскую похвалу. Высока была точность его снайперских выстрелов. И не - удивительно. Ахрор - снайпер не только по штатному расписанию. Вряд ли есть такая мишень, которую не способен поразить рядовой Валиев.

В военном коллективе, где служит солдат, огневую подготовку считают главным предметом. Потому что именно снайперы зачастую выпущенной из винтовки пулей ставят точку в исходе боя. Пусть даже и условного.

Для обучения этой армейской специальности подходит не каждый солдат. Сюда отбирают физически крепких и выносливых парней, с острым зрением и чутким слухом, цепкой памятью и мгновенной реакцией. Полным набором этих качеств сполна наделен рядовой Ахрор Валиев. Ну а все остальное приобретается на занятиях по специальной подготовке.

Став снайпером, он прошел обучение под руководством опытных офицеров. Без этого как специалист состояться он просто не мог.

Даже отлично подготовленному автоматчику на первых порах не всегда послушна снайперская винтовка, - рассказывает Ахрор. - При стрельбе очередями из АКМ необходимо прикладывать немалые усилия. Из снайперской винтовки делают одиночные выстрелы, и совсем не требуется напрягать мышцы. Наоборот, это может вызвать колебания винтовки, что приведет к промаху.

Такие секреты снайперского искусства день за днем открывались рядовому Ахрору Валиеву. И было у кого их перенимать. Постоянно показывал ему приемы наилучшей устойчивости оружия командир группы.

Став отличным снайпером, солдат свой опыт теперь передает новичкам, у которых путь к постижению военной науки только начинается. Они непременно его пройдут. Иначе кто же в строю заменит таких мастеров, как рядовой Ахрор Валиев?

Лейтенант Хасан Мирзаев.

ДО СКОЛЬКИ СЧИТАЕТ РЯДОВОЙ КАМОЛОВ?

«Семь, восемь, девять, десять...» Последняя цифра далась тяжело рядовому А. Камолову, и он, разжав ладони, спрыгнул с перекладины.

- Молодец, это уже успех! - похвалили солдаты-сослуживцы, которые, впрочем, сами чудеса вытворяют на гимнастических снарядах.

В том-то и дело, что еще недавно рядовому Камолову не хватило ни выносливости, ни сил, что бы подняться выше удовлетворительной оценки по физической подготовке на итоговой поверке. И слабым утешением парню была тоже невысокая оценка его сослуживцу рядовому Н. Шарипову. Смазали солдаты общую картину всего учебного года целого воинского коллектива.

Обеспокоились этим заместитель командира группы младший сержант З. Рахмонбердыев, активисты, сослуживцы.

В первые дни зимнего периода обучения младший сержант Рахмонбердыев поручил наиболее физически подготовленным солдатам рядовым К. Валикулову и У. Ражабову взять шефство над Шариповым и Камоловым.

Воины стали в свободное от службы время регулярно заниматься физподготовкой, посещать спортивный городок. Не прошло и месяца с начала нового учебного года, как у этих ребят появились первые радующие результаты. Они могут теперь подтягиваться на перекладине по 8-10 раз, не отстают и на кроссе.

- Наши сослуживцы теперь не будут за нас краснеть, - уверяет рядовой Н. Шарипов.

- Первые успехи по физической подготовке стали солдатам хорошим стимулом к достижению новых результатов. Это тем более нужно, чтобы достойно встретить военный праздник. Впрочем, разве только армейский? Его отмечают и родители сегодняшних воинов , и все, кто стоял в армейском строю.

Майор Хайритдин Зайнилов.

Утерянные круглую печать и угловой штамп ЧФ «SHERNUR - SAVDO», зарегистрированной в Чиланзарском районе г.Ташкента, считать **НЕДЕЙСТВИТЕЛЬНЫМИ**.

ТВОРЧЕСТВО

«ФУЭТЕ»: СЧАСТЛИВЫЙ ПОВОРОТ СУДЬБЫ

В этом году маленькая Аня пошла сразу в два первых класса. В один - за знаниями, в обычную школу. А в другой - за грацией, изяществом, красотой.

И если раньше она пожимала хрупкими плечиками в ответ на привычное любопытство взрослых «Кем хочешь быть?», то теперь говорит, не задумываясь: «балериной!»

Родители, в отличие от самой малышки, не заглядывают так далеко в ее будущее. Их просто радует, с каким старанием, упорством и увлеченностью дочь отрабатывает балетные па, и благодарны человеку, подарившему мечту юным грациям о профессиональной сцене.

Пять лет назад, создавая школу-студию хореографии и танца «Фуэте», Альберт Махмудов меньше всего чувствовал себя первооткрывателем, как позже назовут его меткие на слово журналисты. Мало ли рождалось подобных коллективов, чтобы через некоторое время незаметно исчезнуть со сцены. Звезда «Фуэте» оказалась счастливой - четыре года упорного труда обернулись рождением первой частной балетной школы в нашей стране.

Но сначала был только энтузиазм, который не сразу нашел поддержку. Первый вопрос, которым встречали Альберта Махмудова и его идею о «Фуэте», сводился к одному: «Сколько будешь платить за аренду помещения?» Как у всякого новатора, денег на это у Альберта не было, но он не отчаивался: не все в жизни измеряется купюрами.

Директор самаркандской школы № 45 Ирина Афанасьева инициативу оценила сразу, как только поняла, что перед ней не дилетант, а настоящий профессионал. Так у школы-студии «Фуэте» появился свой постоянный адрес. Объявили набор в студию, и тут же образовался конкурс. Занятия - по программе хореографического училища, а значит, предстоял упорный каждодневный труд, к которому были не все готовы. Но те из девчат, кто остался, прошли прекрасную школу искусства танца.

О творческих успехах самого Альберта Музаффаровича красноречиво рассказывают стены в его рабочем кабинете. Они сплошь в ярких афишах. На сцене театра современного балета под руководством Бориса Эйфмана в Санкт-Петербурге Альберт Махмудов выступал пятнадцать лет. Следующие пять он отдал музыкальному театру при консерватории, уже в качестве педагога. Работал со взрослой аудиторией . Но, как сам признается, его истинным призванием стало... волшебство. Волшебство перевоплощения обычных, угловатых, не уверенных в себе крох в прекрасных фей, грациозных принцесс. Уже сейчас они выделяются среди сверстниц не только красивой осанкой, но, что очень важно, чувством собственного достоинства.

Сам Альберт довольно поздно пришел в балет. Получив первый танцевальный опыт в школьной самодеятельности, самаркандский паренек «заболел» сценой. Но мечта едва не споткнулась, встретив стойкий протест отца: не мужское это дело, танцевать, твердил он.

- Своим «крестным» отцом я считаю Махмуда Эсамбаева. Именно он помог мне добиться своего, причем всего за несколько минут,- улыбается Альберт Музаффарович.- Ровно столько длился рассказ знаменитого танцовщика о том, как начинался его путь на сцену. Ситуация была точно такая же, как у меня. К счастью, эту телепередачу мы смотрели вместе с отцом. После чего он уже не противился моему выбору. Но я опоздал - прием в Ленинградское академическое хореографическое училище имени Вагановой в тот год был уже завершен. Лишь благодаря моему упорству (я даже ночевал у здания училища) члены приемной комиссии сделали исключение. Причем не одно: мне было уже 19 лет...

Учился хореографии Альберт три года вместо положенных восьми. Но это не помешало ему органично влиться в новый и уже набиравший популярность и известность театр Бориса Эйфмана. Лучшей школой профессионального мастерства для Альберта была работа с такими звездами, как М.Лиепа, В.Васильев, А.Осипенко. ...Театр много гастролировал за рубежом - полмира повидал Альберт. Но Самарканд всегда занимал в его сердце особое место. Завершив артистическую карьеру, он вернулся в родной город, чтобы начать все сначала. Он принялся «лепить» из обычных девчонок то, что нужно для настоящей хореографии, опираясь на свой опыт, многолетнюю сценическую практику и пятилетний педагогический стаж.

Уже после первого класс-концерта «Там, где рождается танец» о школе-студии заговорили восторженно. По-взрослому профессионально они зажгли зал темпераментным «ча-ча-ча», продемонстрировали отточенную пластику в мелодичном «сиртаки», поразили гармонией и хорошей хореографией в ностальгическом «ретро» и национальных танцах.

Не меньший успех ожидал «Фуэте» на сцене Большого театра оперы и балета имени А.Навои. К своему первому отчетному концерту в столице готовились с особым упорством, понимая всю ту ответственность, которая обычно следует за высоким доверием. Чтобы полнее раскрыть возможности и искрометную красоту детского творчества, в программу концерта включили классику, балет-модерн, народные танцы.

Минувшей зимой юные танцовщицы блестяще выступили в Большом театре, побив своеобразный рекорд: в общей сложности 74 концерта включал их танцевальный марафон, зрителями которого стали тысячи столичных ребятишек, побывавших в гостях у зеленой красавицы в главном театре страны.

А нынешним летом воспитанницы балетной школы в течение двух дней блистали на сцене самаркандского театра музыки и драмы имени Х.Алимджана. Класс-концерт включал два отделения: «Путешествие в мир сказки» и «Танцевальный калейдоскоп». И снова - аншлаг.

Новый учебный год в балетной школе начался с приятных перемен. Союзником и помощником в педагогическом труде Альберта Музаффаровича стал его тезка, Альберт Мамлеев, ведущий солист театра имени Х.Алимджана. Он вводит в мир танца новичков, в то время как в соседнем классе Махмудов шлифует мастерство юных прим, а также тех учениц, к которым перешли сольные партии. С понятной грустью называет он имена своих лучших воспитанниц, с которыми пришлось расстаться: выросли, окончили школу и выпорхнули в большую жизнь. Но как светлеют глаза, каким ярким огнем разгораются, когда Альберт Музаффарович рассказывает о своих ученицах. Две из них продолжают учебу в ташкентском и пермском хореографических училищах. В профессиональных танцевальных коллективах Германии и США выступают Ольга Вернер и Лиза Абрамчева... И все же важнее другое: сейчас в школе почти 150 учениц, и все они приобщаются к прекрасному, постигают гармонию добра и красоты, приучаются к упорному труду и самодисциплине. И потом, стройность, грация , развитый эстетический вкус - разве не в этом женская красота?

- И почему только женская? - резонно возразит Саидмурод Ильич Бабаев, внук которого Азиз с удовольствием посещает балетную школу. Как, впрочем, и три его внучки. Они занимаются в разных классах, в разную смену. И дедушка-пенсионер терпеливо дожидается конца каждого урока, полностью посвятив себя маленьким любимцам, поддерживая их увлеченность хореографией. Как отмечает Альберт Музаффарович, вряд ли ему удалось так много добиться, если бы не энтузиазм и сподвижничество самих родителей, дедушек и бабушек. Если бы не удивительная преданность делу концертмейстеров Татьяны Геннадиевны Давыдовой, Ольги Георгиевны Беляковой. Сано Махмудова, супруга Альберта Музаффаровича, помогает создавать яркие, красочные костюмы, подбирать музыку, прорабатывать рисунок нового танца.

Уже четыре раза покоряли сцену Большого театра страны воспитанницы школы. И каждый их приезд в столицу спонсировала руководитель туристической фирмы «Афсона» Шоиста Саидаминова. В течение месяца маленькие феи летали в танце по сцене театра имени Х.Алимджана, готовясь к очередному класс -концерту. Репетировали, отрабатывали каждый концертный номер, за что благодарны руководству театра. Но сказки и праздники кончаются быстро, и снова приходится возвращаться в полуподвальное помещение, к которому рука не поднимается прикрепить даже вывеску: балетная школа «Бернара».

Теснота - не главная проблема. Отсутствие элементарных удобств больше всего заботит Махмудова и родителей его учениц. Особенно в холодные дни, когда разгоряченным на репетиции девчатам приходится выбегать, извините, по нужде на улицу, в школьный двор. Можно, конечно, вспомнить о том, что это частная школа, следовательно, и все проблемы должна решать сама. Но детское творчество - не сфера для бизнеса, на нем не разбогатеть. Поэтому никак нельзя оставлять школу без поддержки, чтобы не потерять то, что имеем, как это было уже не раз.

...И р - раз, и два. Мах выше! Еще выше! - доносится из открытой двери класса. Идет репетиция. Как похожи в экзерсисе и в то же время такие разные в танце ученицы Махмудова. Малика Каримова - по-восточному мягкая пластика. Недаром нет ей равных в арабском танце. Азиза Махмудова - само трудолюбие. «Огонь. Горит в танце, живет им» - это о Насте Речевской. Валентина Шевелева украшает классический репертуар. И классика, и модерн удаются 16-летней Наргизе Махмудовой, дочери Альберта Музаффаровича, и она тоже мечтает о профессиональной сцене. Правда, иногда очень сердится, считая, что отец к ней излишне требователен и строг.

Но строг он прежде всего к самому себе. Иначе вряд ли успел бы столько сделать для самаркандской детворы всего за пять лет. К новогодним праздникам Альберт Музаффарович и его юные грации преподнесли очередной сюрприз.

Наталья Шакирова.
Соб. корр. «Правды Востока».
Самаркандская обл.

ПРАВДА ВОСТОКА
Индекс 178
Главный редактор Б.М. Хасанов
Редакционная коллегия: А. Возненко, В. Голышев, В. Дегтярев (зам. главного редактора), Л. Кабиров, Н. Кучерский, Г. Ло (зам. главного редактора), А. Ромашко (отв. секретарь), Э. Ртвеладзе, Г. Саидова, Р. Шагулямов, К. Эрназаров.
НАШ АДРЕС: 700000, Ташкент, ГСП, ул. Матбуотчилар, 32. Телефон отдела писем: 133-15-20. Адрес в Internet: http://www.prvostoka.h1.ru
Редакция рукописей не рецензирует и не возвращает. Мнения авторов публикуемых материалов могут не отражать позиции редакции. Материалы, опубликованные под знаком Т, печатаются на коммерческой основе
РЕКЛАМА, ОБЪЯВЛЕНИЯ: Отдел рекламы "Правды Востока". Тел.: 133-70-98, 136-57-12, комн. 439, тел./факс (371)133-70-98.
Выходит 5 раз в неделю.
Газета зарегистрирована в Госкомпечати Республики Узбекистан Рег. № 3
Газета набрана и сверстана в ООО «INFO-REKLAMA»
Способ печати - офсетный, формат А-2, объем 2 п.л.
Время подписания в печать по графику 21.00.
Время подписи: 22.20
ТЕЛЕФОНЫ СОБКОРОВ В ОБЛАСТЯХ
Андижан (374) 22-25-84 Бухара (365) 524-70-84 Джизак (372) 22-6-36-51 Карши (375) 22-5-53-03 Навои (371-22) 3-83-73 Самарканд (366-2) 31-10-72 Фергана (373-22) 6-90-80 Ургенч (362-22) 4-02-94 Термез (376-22) 3-37-38 Ташкент 133-14-75
Газета отпечатана в типографии издательско-полиграфической акционерной компании «Шарк». Адрес предприятия: ул. Буюк Турон, 41. Тираж 8527 экз. Заказ Г-40 1 2 3 4 5 6