O'ZBEKISTON RESPUBLIKASI MILLIY KUTUBXONASI INV №

ПЯТНИЦА, 12 МАРТА 2010 ГОДА

Вечерний Ташкент

Газета выходит с 1 июля 1966 года

ОБЩЕСТВЕННО-ПОЛИТИЧЕСКАЯ ЕЖЕДНЕВНАЯ ГОРОДСКАЯ ГАЗЕТА № 48 (11.609) Цена в розницу — свободная

ДЕТСКИЙ СПОРТ:

ОСНОВНАЯ ЗАДАЧА — ВОСПИТАНИЕ ЗДОРОВОГО ПОКОЛЕНИЯ

Как сообщалось, в резиденции Оксарой 10 марта под председательством Президента Ислама Каримова состоялось очередное заседание Попечительского совета Фонда развития детского спорта Узбекистана. В нем приняли участие члены этого совета, Премьер-министр и его заместители, Государственные советники Президента, Председатель Жокаргы Кенеса Республики Каракалпакстан, хокимы областей и города Ташкента, руководители соответствующих министерств и ведомств, представители средств массовой информации.

На заседании были рассмотрены вопросы о состоянии текущего содержания объектов детского спорта, ранее введенных за счет средств Фонда развития детского спорта при Министерстве народного образования Республики Узбекистан, о Программе строительства, реконструкции и капитального ремонта объектов детского спорта, плавательных бассейнов и детских школ музыки и искусства на 2010 год.

Публикуется протокол данного заседания.

1. Заслушав и критически обсудив информацию заместителя Премьер-министра Республики Узбекистан Арипова А.Н. о результатах проверки состояния текущего содержания объектов детского спорта, ранее введенных за счет средств Фонда развития детского спорта при Министерстве народного образования Республики Узбекистан, Попечительский совет принял решение вернуть на доработку подготовленные материалы.

Комиссии (Арипов А.Н.) совместно с Советом Министров Республики Каракалпакстан, хокимиятами областей и г. Ташкента в двухнедельный срок с выездом на место еще раз критически проанализировать эффективность эксплуатации объектов детского спорта. При этом особое внимание обратить на определение критериев оценки эффективности функционирования объектов детского спорта, обязательно выделив следующие:

массовость занятия спортом – изменение уровня охвата детей и подростков регулярным занятием спортом. При этом в качестве базовой основы учитывать общее количество учащихся общеобразовательных школ и средних специальных, профессиональных образовательных учреждений (профессиональных колледжей и академических лицеев);

уровень оснащенности детских спортивных объектов спортивным оборудованием и инвентарем исходя из установленных нормативов;

укомплектованность, в соответствии с утвержденными нормативами, объектов детского спорта высококвалифицированными, профессионально подготовленными тренерскими кадрами и преподавателями физкультуры в образовательных учреждениях, в том числе тренерами-женщинами;

степень загрузки спортивных объектов – количество часов проводимых регулярных занятий различными видами спорта в течение суток и недели, количество проведенных спортивных мероприятий и другие;

результативность занятия спортом – количество призеров из числа спортсменов детей и молодежи в возрасте до 19 лет на республиканских и международных соревнованиях.

Комиссии по результатам проведенного анализа, наряду с критической оценкой результатов, внести конкретные предложения по дальнейшему повышению эффективности использования объектов детского спорта, оснащению их современным спортивным оборудованием и инвентарем в соответствии с утвержденными нормативами, полному укомплектованию высококвалифицированными тренерскими кадрами.

2. Кабинету Министров (Ш.Мирзиёев):

в месячный срок внести предложения по пересмотру балансодержателей отдельно расположенных 178 типовых детских спортивных объектов, построенных за счет средств Фонда развития детского спорта, имея в виду обеспечение их дальнейшего надлежащего содержания и эффективного использования;

усилить контроль за надлежащим содержанием и эффективным использованием каждого отдельно расположенного объекта детского спорта.

Считать неэффективное использование отдельно расположенных спортивных сооружений как показатель неудовлетворительной работы республиканских и областных федераций спорта.

3. Министерству финансов Республики Узбекистан совместно с Министерством по делам культуры и спорта, Министерством народного образования и другими заинтересованными ведомствами и структурами в двухнедельный срок разработать и внести на утверждение в Кабинет Министров проект правительственного решения по установлению тренерам-женщинам надбавок к базовому должностному окладу в размере 15 процентов.

4. Министерству экономики (С.Бекенов), Министерству высшего и среднего специального образования (Б.Ходиев), Министерству по делам культуры и спорта (А.Жабборов), Министерству народного образования (А.Марахимов) Республики Узбекистан при формировании плана приема в высшие учебные заведения на 2010/2011 учебный год предусмотреть расширение подготовки высококвалифицированных тренеров и преподавателей физкультуры – женщин.

5. Министерству здравоохранения (А.Икрамов) совместно с заинтересованными министерствами и ведомствами в месячный срок разработать и ввести систему мониторинга в разрезе областей, городов и районов показателей влияния занятий детей спортом на их физическое состояние, снижение заболеваемости и на этой основе подготовить обоснованные рекомендации по расширению занятий конкретными видами спорта и уровню спортивных нагрузок.

6. Министерству экономики (С.Бекенов), Министерству народного образования (А.Марахимов), Министерству здравоохранения (А.Икрамов), Агентству «Узстандарт» (А.Абдувалиев) совместно с заинтересованными министерствами и ведомствами принять конкретные меры по:

(Окончание на 2-й стр.)

СТОЛИЦА: ДЕНЬ ЗА ДНЕМ

Ждем тебя, Навруз!

Все смелее и смелее светит весеннее солнце, а значит, пришла пора готовиться к празднованию самого любимого в нашем народе праздника, символа весеннего обновления природы – Навруза.

С ВООДУШЕВЛЕНИЕМ — НА ХАШАР!

13-14 марта состоится всенародный хашар

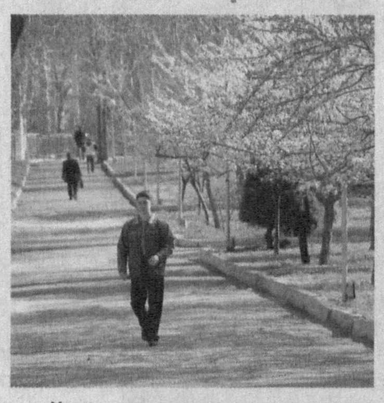

– Хлопот очень много, – сказал председатель одной из лучших махаллей Мирзо-Улугбекского района столицы «Шалола» Маджид Кадыров. – Совместно с активистами схода граждан мы обошли всю территорию махалли, с тем чтобы точно определить, что необходимо сделать по благоустройству в дни всенародного хашара в рамках подготовки к встрече Навруза. Кроме уборки территории, подрезки кустарников, очистки арыков, постараемся начать легкий ремонт 50 подъездов многоквартирных домов. Здесь основная ответственность за исполнение возложена на председателей подъездкомов. А на семи высотных жилых домах будет начат ремонт фасадов, с этой целью уже заключены договоры с организацией, занимающейся высотными работами.

Многие жители махалли «Шалола» с удовольствием выйдут на хашар. Они займутся высадкой в грунт 300 плодовых и декоративных деревьев и около 20 тысяч кустов садовых и клумбовых цветов.

– В нашем районе сейчас насчитывается 52 махалли, – сказал председатель Мирзо-Улугбекского районного отделения фонда «Махалля» Нуридин Умаров, – во всех будут проведены благоустроительные мероприятия. Товарищества частных собственников жилья окажут посильную помощь махаллинцам в ремонте подъездов, детских площадок, фасадов домов, очистке от ила арыков.

Ожидается, что в дни хашара выйдут поработать на благо района 57850 жителей. Уверен, молодежь не останется в стороне, ведь мы стремимся развивать в ней полезные качества, в том числе трудолюбие, бескорыстное служение общественным интересам.

(Окончание на 3-й стр.)

СОТРУДНИЧЕСТВО ШОС-АСЕАН: ВО ИМЯ ОБЩИХ ИНТЕРЕСОВ

Созданная в 2001 г. Шанхайская организация сотрудничества (ШОС) к настоящему времени превратилась в одну из влиятельных международных структур. Свидетельством этого является то, что в настоящее время без участия ШОС невозможно добиться эффективного решения целого ряда задач регионального характера.

Как подчеркнул Президент Республики Узбекистан Ислам Каримов, «за прошедший по историческим меркам короткий срок ШОС не только сумела доказать свою жизнеспособность, но и утвердилась в мировой политике в качестве международного форума по решению целого комплекса региональных проблем: от политики и безопасности до вопросов экономического и гуманитарного сотрудничества».

Одним из важных направлений деятельности ШОС является развитие сети партнерских отношений с ведущими международными и региональными организациями. Деятельность ШОС, особенно борьба с терроризмом, радикальным экстремизмом, сепаратизмом, наркотрафиком и организованной преступностью, имеет не только региональное, но и глобальное значение.

(Окончание на 2-й стр.)

ОДНИМ АБЗАЦЕМ

По сообщениям информационной службы Ташгорхокимията и наших корреспондентов.

✓ Более трех миллионов саженцев декоративных и фруктовых деревьев подготовил к весенним посадкам Научно-исследовательский институт садоводства, виноградарства и виноделия имени В. Шредера.

✓ Торгово-промышленная палата республики при поддержке проекта ПРООН «Бизнес-форум Узбекистана», Международной ассоциации по холодильному хранению «Global Cold Chain Alliance» и других структур провела семинар для предпринимателей, посвященный современным технологиям хранения сельскохозяйственной продукции в охлажденном состоянии.

✓ В Государственной консерватории Узбекистана прошел концерт, посвященный 40-летию творческой деятельности известного композитора, скрипача и педагога Анатолия Вареласа. На концерте были представлены его новые произведения – Симфония № 4 «Титаник» и Концерт для альта с оркестром.

НОВОСТИ XXI ВЕКА

вчера, сегодня, завтра

В СТРАНЕ

• В Шафирканском районе Бухарской области активно ведется посадка саженцев тутовых деревьев с целью создания кормовой базы для шелководства. В текущем году шелководы района планируют сдать государству более 319 тонн коконов.

• В профессиональном колледже бытовых услуг Янгиарыкского района Хорезмской области состоялась беседа за «круглым столом» на тему «Роль правоохранительных органов в обеспечении прав человека». Мероприятие проводилось в интерактивной форме по инициативе Министерства юстиции Республики Узбекистан. Участники получили разъяснения о значении налоговой системы в развитии социально-экономической сферы, а также о предотвращении правонарушений среди несовершеннолетних.

• Специалисты акционерного коммерческого «Микрокредитбанка» провели в Бухарской области региональный показательный семинар, посвященный разъяснению и пропаганде микрофинансовых услуг, финансовой поддержке предпринимателей. Только в прошлом году Бухарский областной филиал банка выделил кредиты в размере 12 млрд. 901 млн. сумов, из которых почти 6 млрд. были направлены на поддержку промышленных предприятий, 4,5 млрд. – в агробизнес. В результате в области было создано более семи тысяч новых рабочих мест.

• В столице состоялся двухдневный семинар-тренинг для депутатов Ташкентского городского Кенгаша народных депутатов. Он был организован совместно с верхней палатой парламента в рамках задач, вытекающих из доклада Президента страны на совместном заседании Законодательной палаты и Сената Олий Мажлиса Республики Узбекистан.

• Состоялся Кашкадарьинский городской этап смотра-конкурса «Ташаббус». Из 32 участников были отобраны самые достойные.

• ВЧЕРА в Ташкенте состоялась церемония подписания очередных грант-контрактов, выделяемых правительством Японии в рамках программы безвозмездной помощи социальным проектам малого масштаба. Средства будут направлены на улучшение обеспечения питьевой водой в Риштанском, Муйнакском и Тахтакупырском районах, на улучшение состояния ирригационных и дренажных систем в регионах Республики Каракалпакстан и Хорезмской области. Грант выделен и для Ассоциации фермерских хозяйств Узбекистана. Она будет оснащена оборудованием, необходимым для проведения семинаров и тренингов.

• В Приаралье полным ходом идет подготовка к Наврузу. В предпраздничном всенародном хашаре готовы принять участие свыше 700 тысяч человек. На улицах и площадях будут высажены более 100 тысяч саженцев. За счет поступивших от хашара средств планируется оказать помощь малообеспеченным и потерявшим кормильца семьям.

В МИРЕ

• Премьер-министр России В. Путин прибыл в Индию. СЕГОДНЯ состоятся переговоры с президентом и премьер-министром этой страны. По итогам планируется подписание пакета документов, в том числе соглашения о строительстве энергоблоков на индийской АЭС, контрактов на модернизацию авианосца и поставку почти 30 истребителей «Миг-29».

• Президент США Б. Обама огласил список организаций, которым он пожертвует свою Нобелевскую премию мира – 1,5 млн. долларов. В их числе Фонд помощи Гаити Буша и Клинтона, фонды, оказывающие помощь в получении образования, а также организации, содействующие развитию стран Африки и Центральной Азии.

• Высшая избирательная комиссия Ирака обнародовала предварительные итоги парламентских выборов, которые прошли в минувшее воскресенье. Окончательные итоги будут оглашены в конце марта. По свидетельству наблюдателей, выборы прошли без особых нарушений. Явка избирателей составила 62 процента.

• Новые подземные толчки сотрясли центральные области Чили. Эпицентр магнитудой 7,2 балла находился примерно в 115 км от города Вальпараисо. Толчок ощущался в тот момент, когда здесь проходила инаугурация избранного президента Чили. Значительный ущерб нанесен городу Ранкагуа, где возникла паника. Как сообщается, в результате февральского землетрясения в Чили погибли 497 человек.

• В Греции около 23 тысяч человек вышли на улицы Афин в знак несогласия с реформами правительства. Манифестанты по время всеобщей акции протеста устроили уличные бои рядом со зданием парламента. Спецназ применил дубинки и слезоточивый газ. 16 человек задержаны. Новый пакет антикризисных мер, который должен принести в казну государства около 5 млрд. евро, является частью общей стратегии греческого правительства по сокращению 13-процентного дефицита бюджета.

• В некоторых районах Норвегии из-за сильного паводка нарушено движение поездов. Минувшая зима была снежной, и сейчас снега стали резко таять.

• В Испании состоялось траурное мероприятие по случаю шестой годовщины терактов в Мадриде, которые унесли жизни 190 человек, около двух тысяч получили ранения.

• В Сиднейском зоопарке родился слоненок, который при появлении на свет не дышал и не подавал признаков жизни. Однако сейчас он самостоятельно стоит на ногах и не жалуется на аппетит. Работники зоопарка назвали это настоящим чудом.

ДЕТСКИЙ СПОРТ:

ОСНОВНАЯ ЗАДАЧА — ВОСПИТАНИЕ ЗДОРОВОГО ПОКОЛЕНИЯ

(Окончание. Начало на 1-й стр.)

налаживанию производства в республике до 1 сентября 2010 года футбольных, волейбольных, баскетбольных, гандбольных и теннисных мячей для наиболее полного удовлетворения имеющихся потребностей в них объектов детского спорта;

организации реализации населению спортивного инвентаря отечественного производства через розничную торговую сеть;

обеспечению строгого контроля за качеством выпускаемых спортивных товаров, в том числе используемых в производстве материалов и комплектующих, их соответствием санитарным нормам и международным стандартам.

7. Национальной телерадиокомпании (А.Ходжаев), Узбекскому агентству по печати и информации (Б.Алимов), Национальному информационному агентству Узбекистана (М.Хазраткулов) совместно с Советом Министров Республики Каракалпакстан, хокимиятами областей и г. Ташкента в месячный срок разработать комплекс мер по проведению широкой пропаганды среди населения роли и значения развития детского спорта, спортивных достижений молодежи Узбекистана, занятий детей музыкой и искусством.

8. Принять к сведению информацию заместителя Премьер-министра Республики Узбекистан Ходжаева Б.А. о Программе строительства, реконструкции и капитального ремонта объектов детского спорта, плавательных бассейнов и детских школ музыки и искусства на 2010 год.

9. Принять заявление Премьер-министра Республики Узбекистан Мирзиёева Ш.М., исполнительного директора Фонда развития детского спорта Ачилова А.М. о том, что до 20 марта т.г. будет открыто финансирование строительства объектов детского спорта, включенных в адресные программы строительства и реконструкции объектов детского спорта на 2010 год, финансируемых за счет средств Фонда развития детского спорта.

10. Кабинету Министров в трехдневный срок еще раз критически пересмотреть в разрезе областей перечень объектов детского спорта, включенных в адресные программы строительства и реконструкции объектов детского спорта на 2010 год, с целью приоритетного направления выделяемых Фондом развития детского спорта средств на строительство пристроек спортивных залов к общеобразовательным школам и оптимизации количества новых отдельно расположенных объектов детского спорта.

11. Министерству финансов Республики Узбекистан (Р.Азимов):

обеспечить реализацию мер по внедрению со II квартала 2010 года механизма казначейского исполнения доходов и расходов Фонда развития детского спорта при Министерстве народного образования Республики Узбекистан;

по итогам каждого квартала 2010 года осуществлять силами Главного контрольно-ревизионного управления Министерства финансов проверки целевого использования выделенных средств и соблюдения смет расходов на объектах строительства детских спортивных сооружений территориальными филиалами Фонда развития детского спорта и по результатам проведенной работы представлять информацию Попечительскому совету Фонда.

12. Кабинету Министров (Ш.Мирзиёев), Министерству по делам культуры и спорта (А.Жабборов), Фонду развития детского спорта (А.Ачилов), Национальной телерадиокомпании (А.Ходжаев), Узбекскому агентству по печати и информации (Б.Алимов), Национальному информационному агентству Узбекистана (М.Хазраткулов) совместно с Советом Министров Республики Каракалпакстан, хокимиятами областей и г. Ташкента особое внимание обратить на то, что в программе финансирования Фонда развития детского спорта на 2010 год заложен глубокий смысл – наряду со строительством объектов детского спорта предусмотрено значительное увеличение средств на строительство и реконструкцию детских школ музыки и искусства, потому что, когда речь идет о воспитании гармонично развитого поколения, данные направления неразрывно и тесно связаны друг с другом.

Кабинету Министров (Ш.Мирзиёев), Госархитектстрою (Б.Ходжаев), Министерству по делам культуры и спорта (А.Жабборов), Совету Министров Республики Каракалпакстан, хокимиятам областей и г. Ташкента установить системный контроль за качественным строительством по типовым проектам и своевременным вводом включенных в адресную программу на 2010 год детских школ музыки и искусства, оснащению их необходимым оборудованием, инвентарем и мебелью, укомплектованию профессионально подготовленными кадрами.

13. Кабинету Министров (Ш.Мирзиёев):

в недельный срок внести на утверждение в установленном порядке проект правительственного решения по параметрам доходов и расходов Фонда развития детского спорта и адресной программе строительства, реконструкции и капитального ремонта объектов детского спорта, плавательных бассейнов и школ музыки и искусства на 2010 год;

ежеквартально рассматривать на своих заседаниях ход реализации утвержденных адресных программ строительства, реконструкции и капитального ремонта объектов детского спорта, плавательных бассейнов и детских школ музыки и искусства, установив жесткий контроль за их своевременным вводом в эксплуатацию и оснащением необходимым оборудованием и инвентарем.

14. Контроль за исполнением настоящего протокола возложить на Премьер-министра Республики Узбекистан Мирзиёева Ш.М.

Постановление и его исполнение

ПО ПУТИ ДАЛЬНЕЙШЕГО ПОВЫШЕНИЯ НАЛОГОВОЙ КУЛЬТУРЫ

В постановлении Президента Республики Узбекистан о мерах по дальнейшей модернизации системы налоговых органов республики от 8 января 2010 года определены задачи по совершенствованию механизмов учета налогоплательщиков на основе ведения единой компьютерной базы данных по сбору налогов, расширению спектра оказываемых им информационно-консультативных услуг, осуществлению комплексных мероприятий по предупреждению, выявлению и устранению правонарушений в налоговой сфере.

В последовательном выполнении этих задач важное значение имеет дальнейшее повышение налоговой культуры граждан. Налоговая культура начинается со своевременной осведомленности граждан и юридических лиц об осуществляемых в сфере реформах, новшествах и изменениях. Государственный налоговый комитет Республики Узбекистан уделяет особое внимание этим вопросам.

Организованная при комитете информационная служба и налоговые издания способствуют дальнейшему повышению налоговой культуры не только субъектов предпринимательства, но и всех граждан. В целях широкого привлечения к этому процессу работников средств массовой информации недавно налажена работа по повышению квалификации журналистов, специализирующихся по данной тематике. Подготовка статей, теле- и радиопередач требует при этом особых знаний, навыков и подходов.

В столице прошло первое занятие семинара-тренинга на тему «Модернизация налоговой системы Республики Узбекистан», который будет проведен по всей стране Государственным налоговым комитетом Республики Узбекистан совместно с Международным центром по переподготовке журналистов и редакцией газеты «Солик инфо».

Журналисты, принявшие участие в мероприятии, получили от специалистов подробные сведения о значении налоговой службы в развитии экономики нашей страны, а также о важных изменениях и дополнениях, внесенных в налоговое законодательство в 2010 году.

(Окончание. Начало на 1-й стр.)

СОТРУДНИЧЕСТВО ШОС-АСЕАН: ВО ИМЯ ОБЩИХ ИНТЕРЕСОВ

В этой связи еще в июне 2004 г. на саммите в Ташкенте главы ШОС обратились к международным и региональным форумам с предложением приступить к постепенному созданию партнерской сети многосторонних объединений.

О готовности сотрудничать с ШОС заявил ряд стран и международных объединений, в том числе АСЕАН (Ассоциация государств Юго-Восточной Азии).

По мнению экспертов, перспективность развития сотрудничества между ШОС и АСЕАН прежде всего объясняется тем, что эти организации придерживаются единых позиций по многим региональным и глобальным проблемам.

Подписанный в апреле 2005 г. в г.Джакарте Меморандум о взаимопонимании между секретариатами ШОС и АСЕАН определил основные направления сотрудничества и взаимодействия. Согласно Меморандуму, приоритетными сферами стали борьба с терроризмом и транснациональной преступностью, контрабандой наркотиков и оружия, отмыванием денег и незаконной миграцией. Стороны договорились сотрудничать в сфере экономического и финансового сотрудничества, туризма, охраны окружающей среды и использования природных ресурсов, в области энергетики, в особенности гидроэнергетики и биотоплива.

Следует отметить, что одним из ключевых направлений взаимодействия ШОС-АСЕАН является сотрудничество в области обеспечения региональной безопасности. Как известно, АСЕАН выступает в качестве эффективного механизма обсуждения и решения вопросов борьбы с современными вызовами и угрозами в Юго-Восточной Азии. В свою очередь, ШОС имеет большое значение для строительства системы коллективной безопасности в Азиатско-Тихоокеанском регионе (АТР). Наряду с другими интеграционными объединениями, действующими в регионе, ШОС рассматривается в качестве важного звена в системе многостороннего сотрудничества.

Экспертами подчеркивается, что антитеррористическое направление в деятельности ШОС, ставшее одним из приоритетных, имеет определенные сходства с АСЕАН.

Эти две организации, кроме схожих целей и задач в политическом, экономическом, экологическом и гуманитарном измерениях, имеют и другие объединяющие черты: юридический статус международных организаций, наличие подписных уставных документов и других основополагающих нормативных актов.

Государства ШОС и АСЕАН связывают географическая близость, общие цели в АТР, заинтересованность в укреплении мира и стабильности на пространствах деятельности объединений, налаживании взаимовыгодного сотрудничества в таких областях, как экономика, транспорт, культура и туризм.

Значительной активизации способствует налаживание инвестиционного или финансового сотрудничества, в т.ч. установление информационного обмена по вопросам преодоления последствий глобальной рецессии, а также контакты между представителями деловых кругов и осуществление совместных проектов.

В настоящее время взаимодействие ШОС-АСЕАН осуществляется путем обмена между секретариатами информацией и опытом, проведения консультаций экспертов. В ноябре 2008 г. в Пекине состоялась встреча на уровне генеральных секретарей ШОС и АСЕАН, в ходе которой было подтверждено обоюдное намерение поддерживать регулярные контакты на основе Меморандума.

ИА «Жахон».

Узбекско-российское СП «Узэлектроаппарат – Электрощит» — одно из стабильно действующих предприятий страны по итогам прошлого года достигло значительных результатов во внешнеэкономической деятельности.

В нынешнем году СП наметило реализовать новый проект, который позволит расширить регионы поставок за рубеж, включая и европейские страны.

Фото Х. САЛИХОВА.

СВЯЗИ КРЕПНУТ

В столичном Международном бизнес-центре открыто представительство Нагойского университета Японии.

В мероприятии приняли участие руководители соответствующих министерств и ведомств, преподаватели и студенты высших учебных заведений.

Отмечалось, что сотрудничество между Узбекистаном и Японией поступательно развивается во всех сферах, в частности образовании. Важной правовой основой чего служат договоренности, достигнутые в ходе встреч руководителей двух государств.

Япония последовательно поддерживает широкомасштабные реформы, проводимые в сфере образования Узбекистана. С 1993 года осуществляется тесное сотрудничество с нашим государством в сфере подготовки кадров.

Представительство Нагойского университета является единственным в Центральной Азии, в нем будут отбираться абитуриенты не только из Узбекистана, но и всех стран Центральной Азии.

– Япония высоко ценит плодотворное сотрудничество с Узбекистаном, – говорит президент Нагойского университета Хамагучи Мичинари. – Узбекистан – страна с высоким интеллектуальным потенциалом. Именно поэтому мы выбрали Узбекистан для открытия своего представительства. В настоящее время десятки узбекских студентов учатся в нашем университете. Открытое представительство будет способствовать дальнейшему укреплению сотрудничества между нашими странами. Мы верим, что выпускники нашего университета внесут большой вклад в развитие Узбекистана и продвижение взаимоотношений между нашими странами.

Мадина УМАРОВА, корр. УзА.

В ПОМОЩЬ ПРЕДПРИНИМАТЕЛЯМ

Как отметил Президент Ислам Каримов в своих докладах «Модернизация страны и построение сильного гражданского общества – наш главный приоритет» на совместном заседании Законодательной палаты и Сената Олий Мажлиса Республики Узбекистан и на заседании Кабинета Министров, посвященном итогам социально-экономического развития страны в 2009 году и важнейшим приоритетам экономической программы на 2010 год, в процессе осуществляемых реформ необходимо уделять внимание дальнейшему расширению масштабов работы по поддержке малого бизнеса и частного предпринимательства.

Важное значение для поддержки бизнес-идей субъектов предпринимательства играет Ассоциация бизнес-инкубаторов и технопарков Республики Узбекистан. Основной целью деятельности бизнес-инкубаторов является повышение экономической и правовой культуры предпринимателей, формирование у них навыков управления бизнесом благодаря оказанию информационно-консалтинговых услуг.

По сведениям данной ассоциации, в настоящее время в стране действуют свыше тридцати бизнес-инкубаторов. В результате мер по поддержке их бизнес-идей в 2009 году бизнес-инкубационный процесс прошел 371 субъект предпринимательства, который располагает более чем четырьмя тысячами рабочих мест.

Так, 107 малым предприятиям, успешно прошедшим бизнес-инкубационный период, оказано содействие в начале их деятельности в качестве хозяйствующих субъектов. К их числу относятся предприятие, специализированное на переработке сухофруктов и овощей, «ТРИ-А» в городе Тахиаташ, ООО «Хива агромахсустузатиш таъминот» Хивинского района, занимающееся ремонтом сельскохозяйственной техники, предприятие «Истиклол чечаги» Асакинского района, частная фирма по производству стройматериалов «Ахрор-Карим» Вабкентского района, предприятие по переработке шелка «Ас-Анваржон» Иштыханского района, швейное предприятие «Оллошукур бобо – Ёкутжон момо» Хазараспского района, ООО «RULE Asian Marketing» города Ташкента. В 2009 году эти субъекты производства изготовили продукции и оказали услуг на 800 миллионов сумов. Ими было создано 725 новых рабочих мест.

Одной из важнейших задач предпринимателя является изучение рынка и управление производством. Это способствует координации возможностей предприятия к рыночному спросу. Именно поэтому в бизнес-инкубаторах организуются краткосрочные учебные курсы по повышению экономической и правовой культуры и формированию у предпринимателей навыков ведения бизнеса. В 2009 году к обучению на подобных курсах были привлечены шесть тысяч человек.

Особое внимание бизнес-инкубаторы уделяют привлечению женщин к предпринимательской деятельности. В прошлом году Джизакский областной бизнес-инкубатор оказал практическую помощь в разработке инвестиционных проектов свыше десяти предпринимательницам. Семеро из них победили в конкурсе женщин-предпринимателей «Гранты по развитию предпринимательской деятельности», организованном фондом «Мехр нури». В Бахмальском районе был открыт учебный центр по обучению женщин швейному и золотошвейному делу, ковроткачеству.

В результате этих мер на малых предприятиях осваивается производство новой продукции, а сфера обслуживания последовательно развивается и в самых отдаленных кишлаках. Повышается уровень занятости населения, растет благосостояние народа.

УзА.

ГОРОДУ — КРАСОТУ И ЗЕЛЕНЫЙ НАРЯД

(Окончание. Начало на 1-й стр.)

СТАРТ МАСШТАБНЫХ РАБОТ

Уже набухли почки на деревьях, зазеленела трава, все длиннее становятся дни... Скоро придет на землю Узбекистана Навруз. Традиционно наш народ, готовясь к нему, занимается благоустройством улиц, скверов, жилых кварталов. Подключаются к этому большому делу все трудовые коллективы. В ближайшие выходные во всех районах города пройдут предпраздничные хашары.

В Учтепинском районе запланирован большой объем работ.

– Прежде всего с привлечением жителей махаллей, работников товариществ частных собственников жилья, представителей трудовых коллективов мы займемся во время хашара очисткой территории, ее благоустройством и озеленением, – сказал заместитель хокима Учтепинского района Отабек Садыков. – Будут очищены около 400 арыков, благоустроены 6 детских спортивных игровых площадок, высажено более 100 деревьев, около 100 кустов роз, а также побелены и подстрижены все деревья и крупные кустарники.

В этом году именно в дни предпраздничного хашара стартует и масштабная программа хокимята, разработанная совместно с районным отделением фонда «Махалля», предусматривающая ремонт фасадов, жилых домов, установку металлических дверей, покраску и побелку 1362 подъездов, осмотр и устранение неполадок 16 электрощитов, снос 27 незаконных построек на территории товариществ района.

– Безусловно, ремонтные мероприятия невозможно будет закончить только за дни хашара. Поэтому работа будет продолжаться, – добавил О. Садыков. – Благо, есть все необходимое – средства, стройматериалы, специалисты.

ЧТОБЫ КРАШЕ СТАЛА МАХАЛЛЯ

Эти предпраздничные дни в каждой махалле столицы наполнены множеством разнообразных дел. Не исключение и махалля «Думбиробод» Чиланзарского района.

– Прежде всего мы хотим сделать нашу махаллю еще красивее и благоустроеннее, – поделился с нами председатель схода граждан Камил Каюмов. – В дни проведения всенародного хашара мы планируем посадить 5-6 тысяч зеленых насаждений. А также продолжить строительство махаллинского детского спортивного комплекса, начать работы по возведению опорного пункта милиции. Более того, к Наврузу будет завершен капитальный ремонт всех подъездов многоэтажных домов, а их у нас – 27.

В «Думбирободе» проживают более девяти тысяч человек и практически каждый по мере сил и возможностей готов внести свой вклад в общее дело по благоустройству и улучшению условий жизни в своей махалле, чтобы встретить Навруз в поистине праздничном, повесеннему солнечном и радостном настроении.

НЕ ОСТАНУТСЯ БЕЗ ПОДДЕРЖКИ

– К празднику Навруз должны преобразиться, обрести современный, благоустроенный облик каждая улица, гузар, махалля, – рассказывает председатель Хамзинского районного фонда «Махалля» Абдулла Усманов. – И работа в этом направлении расширяется. В дни хашара в наведении чистоты и порядка, озеленении улиц и жилых массивов примут участие более ста тысяч жителей района. Ими будут благоустроены все детские и игровые площадки, 83 остановки общественного транспорта, очищена оросительная сеть, улицы вокруг гузаров, рядом с многоэтажными домами посажено множество цветов, более двадцати тысяч декоративных деревьев и свыше десяти тысяч хвойных.

В поистине великолепном цветочном наряде используются хорошо адаптированные к местным климатическим условиям петунья, вербена, бегония, канны, мальва, герань и другие.

Без внимания и социальной поддержки не останутся малообеспеченные семьи, ветераны войны и труда, другие наиболее уязвимые слои населения.

В ОЖИДАНИИ ПРАЗДНИКА

В Яккасарайском районе одним из центральных мест, где проходят мероприятия, посвященные Наврузу, является парк культуры и отдыха имени Бабура. В настоящее время здесь полным ходом идут работы по подготовке к всенародно любимому празднику.

Так, уже возведен новый амфитеатр и завершается ремонт большой сцены парка, на которой, по сложившейся многолетней традиции, 21 марта пройдут концерты коллективов национальных культурных центров. В полную боевую готовность приводятся все 18 аттракционов парка. Близится к финалу и реконструкция четырех из десяти парковых кафе. В дни празднования они предстанут перед посетителями в совершенно новом облике.

Большое внимание уделяется благоустройству территории. В дни предстоящего хашара весь коллектив, а это свыше 50 человек, продолжит наводить в парке чистоту, красить скамейки, белить деревья. Парк культуры и отдыха имени Бабура, а также прилегающие к нему улицы встретят Навруз в новом красочном убранстве. Оформление будет выполнено в единой концепции, раскрывающей то важнейшее значение, которое имеет этот древний праздник для нашего народа.

ТРУДИТЬСЯ С ПОЛНОЙ ОТДАЧЕЙ

Очередной демонстрацией единства, добрых устремлений, щедрости и гуманных целей нашего народа станет участие в завтрашнем всенародном хашаре, посвященном подготовке к празднику весны и обновления – Наврузу.

– В целях организации хашара на высоком уровне проведена большая подготовительная работа, – рассказывает председатель Юнусабадского отделения фонда «Махалля» Равшан Махаматович Гульмирзаев. – У каждой из 58 махаллей района есть четкие планы, определены конкретные исполнители за тот или иной участок работы. К благоустройству территорий, посадкам саженцев, разбивке цветников привлечены все, кто любит свой город и хочет видеть его еще более зеленым, благоустроенным и красивым. А это не только жители махаллей, но и учащиеся школ, академических лицеев и профессиональных колледжей, студенты высших учебных заведений.

– Добавлю, – говорит председатель схода граждан махалли «Актепа» профессор Ташкентского медицинского педиатрического института Эркин Атабаевич Турсунов, – что перед хашаром мы провели расширенное заседание, на котором определили задачи подъездкомов, 17 кучабоши, школы № 274, филиала семейной поликлиники № 49 на завтрашний и последующие перед Наврузом дни. У нас уже высажены 220 елей по улице Сахибкор. Еще 50 собираемся высадить в день хашара. Эта работа будет вестись параллельно с побелкой деревьев, наведением порядка на территории махалли, детской площадки, очисткой арыков. Намечена также побелка домов шести малообеспеченных семей. Уверен, что все будет выполнено. Порукой тому активность, которую проявили махаллинцы при асфальтировании улицы Укитувчилар, и та горячность, с которой они приступили к организации выставки предпринимателей, ремесленников, посвященной Наврузу. На ней мы намереваемся показать все то, что умеют делать своими руками наши махаллинцы.

ОБЩИМИ СИЛАМИ

В Сабир-Рахимовском районе в связи с предстоящим общенародным праздником Навруз проводится большая работа по благоустройству и озеленению.

Вместе с жителями 58 махаллей активное участие в уборке улиц, очистке арыков, побелке деревьев принимают и сотрудники находящихся на их территориях предприятий, организаций и учреждений. Руководят работой аксакалы, пример с которых берет молодежь.

– За последние годы, – говорит председатель районного отделения фонда «Махалля» Абдумавлян Рахимов, – построены свыше двадцати махаллинских центров и гузаров. Изменился и статус махалли, функция которой когда-то ограничивалась лишь выдачей справок. Сегодня это настоящий орган самоуправления граждан, компетентно решающий все вопросы, касающиеся повседневной жизни населения.

В целях оказания помощи малообеспеченным семьям будут отремонтированы около ста домов, 600 семей получат материальную помощь, на что будет направлено около 43 млн. сумов. Чтобы к празднику район был еще краше, в 58 махаллях в дни хашара очистим от мусора ирригационные сети, вывезем с территорий различные отходы, осуществим формовку и побелку 16 тысяч деревьев, посадим в общей сложности около одного 1 млн. цветов. В мероприятиях примут участие более 200 тыс. жителей района.

Дела молодых

Мы вступили в век высоких технологий, и нам все чаще приходится иметь дело с необычными веществами. Некоторые из них представляют даже опасность для здоровья.

Как вовремя это распознать? Такую цель поставил перед собой аспирант химического факультета Национального университета Узбекистана имени Мирзо Улугбека Дилшод Зияев. Результатом проведенных молодым ученым исследований стала разработка электрохимического метода определения наличия таких токсичных металлов, как сурьма, индий и торий.

Это одна из имеющих важное практическое значение разработок студентов ведущего вуза страны.

Комбинированное постельное белье из шелка и хлопчатобумажной ткани предложила производить студентка четвертого курса экономического факультета Мария Бобрик. Этому проекту нет аналогов. В нашей стране такую продукцию не производят. По мнению юной исследовательницы, изделия будут пользоваться спросом, так как отличаются высоким качеством и не имеют недостатков продукции, изготавливаемой только из хлопка или шелка.

ВРЕМЯ ДЕРЗАТЬ

Студент IV курса механико-математического факультета Дильшот Абдуллаев подготовил электронную библиотеку с базой данных по отраслям знаний. Студент III курса юридического факультета Азиз Ишанходжаев для детей младшего школьного возраста предложил иллюстрированную книжечку-комикс с рисунками поступков подростков, нарушающих статьи Уголовного кодекса. Четверокурсница Назокат Абдурахманова разработала компьютерную программу для обучающихся на узбекском языке незрячих студентов. Такая программа подготовлена в нашей стране впервые и ее значение трудно переоценить.

Приведенные примеры – небольшая часть из выполненных молодыми исследователями вуза работ. Достаточно сказать, что ими для участия в III Республиканской ярмарке инновационных идей, технологий и проектов было предложено 200 проектов по использованию местного сырья, улучшению экологии, совершенствованию методов преподавания и другим актуальным задачам. Из них для участия в ярмарке было отобрано 50 самых эффективных разработок.

– Вовлечению молодежи в занятия наукой в университете уделяется особое внимание, – сообщила заведующая вузовским отделом одаренных студентов Шахло Адылова. – Более 50 студентов прошли презентацию по инновационным грантам в Академии наук республики. Наши студенты публикуют статьи не только в республиканских научных журналах, но и зарубежных. Каждый год в университете издаются сборники со статьями студентов. Они готовятся на каждом факультете. Мы также наметили выпустить книгу с биографическими очерками о наиболее одаренных наших студентах.

Сейчас в вузе ведется подготовка к предстоящей в мае республиканской конференции по инновационным проектам.

Среди задумок молодых ученых и студентов университета, как мне сообщили, – создание в вузгородке технопарка. Это позволит сформировать комплексные исследовательские группы и интегрировать научный поиск внутри самого вуза. Такая форма станет связующим звеном между наукой и производством.

Анатолий ЕРШОВ.

Туризм

УЗБЕКИСТАН НА КРУПНЕЙШЕЙ ЯРМАРКЕ

В Сингапуре открылась крупнейшая в Юго-Восточной Азии международная туристическая ярмарка «NATAS Travel-2010».

Посетители получили подробную информацию о развитии туризма в Узбекистане, туристических достопримечательностях страны, богатом духовно-культурном наследии узбекского народа.

По словам генерального директора туристической компании «Universal Travel» Б. Ку, история узбекского народа является достоянием мировой цивилизации. В этой связи отрадно наблюдать рост интереса молодежи Сингапура к Узбекистану. В этом году «Universal Travel» планирует организацию туров для сингапурских школьников и студентов.

Конкурсы

УСПЕХ ЮНОЙ ПИАНИСТКИ

В Узбекистане уделяется первостепенное внимание воспитанию гармонично развитого поколения. Музыкальное образование и воспитание являются одним из средств формирования гармонично развитой личности.

В Международном конкурсе пианистов в Париже, в котором приняли участие более 50 молодых музыкантов из более 15 стран мира, ученица академического лицея для одаренных детей при Государственной консерватории Узбекистана Эльвира Шукурова завоевала второе место и стала лауреатом II премии.

Следует отметить, что участие Э. Шукуровой в международном конкурсе стало возможным благодаря поддержке международного неправительственного благотворительного фонда «Соглом авлод учун», Министерства по делам культуры и спорта Узбекистана, Навоийского ГМК и содействию посольства нашей страны во Франции.

ИА «Жахон».

Выставки

КОМПОЗИЦИИ ФОТОГРАФИЙ

Во Дворце творчества молодежи проходит выставка фотографий «ФотоИскусство», организованная Институтом связей с зарубежными странами «Ifa», при содействии Гете-института в Ташкенте.

Экспозиция знакомит с работами немецких художников, которые на протяжении многих лет считают фотографию основным творческим средством самовыражения или используют ее наравне с такими формами искусства, как живопись, графика или перфоманс.

На выставке представлены восемь авторских фотоколлекций, причем каждая из них ретроспективна. Дитер Аппельт, супруги Анна и Бернхард Блюме, Катарина Зивердинг, Юрген Клауке, Астрид Кляйн, Зигмар Польке, Клаус Ринке, Томас Флоршютц представляют различные концепции современной художественной фотографии Германии. Эти мастера принадлежат к разным поколениям, не совпадают истоки, принципы и стилистические направления их творчества. Но именно разнообразие подходов к фотографии как к средству коммуникации делает выставку особенно интересной.

Посредством многочисленных метаморфоз, технологических экспериментов, комбинирования и выстраивания сюжетов, заимствований из области любительской, репортажной и рекламной фотографии создаются особые, подвластные только фотографической технике композиции.

Выставка открыта для всех желающих посетителей до 5 апреля.

Д. ВАСИЛЬЕВА.

Семинары

УЧИТЬСЯ НИКОГДА НЕ ПОЗДНО

В информационно-ресурсном центре Мирзо-Улугбекского района состоялся городской семинар «Мультимедиа технологии в обслуживании пользователей», на который приехали специалисты библиотечного дела из всех районов столицы.

На семинаре были заслушаны различные доклады, в том числе «Эффективность медиа-уроков», «Маркетинговые исследования по вопросам медиаобразования» и другие.

Отмечалось, что благодаря технологиям выросло качество обслуживания в информационно-ресурсном центре. А с 1 апреля после получения новой компьютерной программы «Kadata» все библиотечные процессы будут компьютеризированы, а значит, ответы на запросы пользователей не заставят себя ждать.

Сегодня такие центры, организованные в каждом районе столицы, предлагают множество различной полезной и развлекательной информации. Здесь можно воспользоваться книгами, справочниками, словарями, энциклопедиями, атласами, картами, методической литературой и многим другим. Любой желающий, предоставив свидетельство о рождении или паспорт, может записаться и получать нужную литературу. В информационно-ресурсном центре Мирзо-Улугбекского района только за 2 месяца этого года было обслужено почти 2500 человек. Общий фонд только печатных изданий почти 10 тысяч, а ведь есть еще и электронные версии.

Март богат на подобные встречи в центре. Впереди конкурс стихов, празднование Навруза, просмотр анимационного кино «В дни весенних каникул» и много еще интересного.

Любовь КИРИЛЛОВА.

Ждем тебя, Навруз!

Отовсюду обо всем

КАРТИНА ПОЗНАКОМИТСЯ С «ДАЛЬНИМИ РОДСТВЕННИЦАМИ»

Картина американского художника Джона Сарджента «Дочери Эдварда Дарли Бойта» (1882 года) на время переедет из Бостонского музея изобразительных искусств в мадридский Прадо. Там ее впервые будут демонстрировать вместе с «Менинами» (1656), шедевром Диего Веласкеса, который вдохновил Сарджента на его работу.

В центре обеих картин находятся маленькие девочки: пятилетняя инфанта Маргарита Тереза Испанская («Менины») и четырехлетняя Джулия Бойт (полотно Сарджента). Известно, что в 1879 году американский художник был в Испании и работал в Прадо, изучая творчество Веласкеса.

Сарджент подарил свою картину другу, художнику Эдварду Бойту. После смерти последнего его дочери, изображенные на картине, передали полотно музею. С тех пор картина редко покидала Бостон; в Прадо ее вывезли в рамках проекта «Приглашенная картина».

ИНТЕРНЕТ-КАТАЛОГ СТАРИННЫХ КНИГ

Британский фонд охраны памятников истории и культуры «National Trust» выпустил электронный каталог, включающий более 150 тысяч старинных изданий. С помощью каталога Интернет-пользователи смогут получать информацию об истории каждой из книг, ее бывших владельцах, настоящем состоянии и о том, в каком из 160 отделений фонда она хранится.

Благодаря новому каталогу в свободном доступе появились фрагменты текстов многих уникальных книг, среди которых все основные англоязычные издания Библии с 1475 года. В их числе Библия, с которой Карл I предположительно поднимался на эшафот. Также в сеть выложены фрагменты первой печатной английской азбуки 1535 года и атласов XVII века.

Главной целью проекта было обеспечить широкой публике доступ к старинным изданиям. Представленная в каталоге подробная информация о книгах также должна облегчить работу историкам и другим ученым.

КОЛИЗЕЙ ОТРЕСТАВРИРУЮТ

В этом году в Риме стартует проект по реставрации Колизея. Об этом заявил мэр итальянской столицы Джанни Алеманно.

Ремонт займет около года и потребует приблизительно 20 миллионов евро. Ранее, когда сообщалось о планах отреставрировать амфитеатр Флавиев, называлась куда более скромная сумма – 5 миллионов евро. Деньги выделят частные спонсоры как из Италии, так и из других стран. Двухтысячелетнее сооружение планируют очистить от копоти. Кроме того, будет установлена система постоянного освещения Колизея (сейчас его празднично подсвечивают только по особым случаям). Освещением займется один из главных специалистов в этой области, заявил Алеманно. Кроме того, в Колизее заменят заграждения, которые служат для безопасности туристов. В знаменитом амфитеатре уже идут работы по реставрации верхнего и третьего ярусов, а также подземной сети туннелей, по которым на арену доставляли диких зверей и гладиаторов. На эту работу выделили 1,8 миллиона евро. После этого реставраторы должны приняться за оставшиеся два яруса; римские власти назвали проект по ремонту Колизея «эпохальным». Будет ли вход в Колизей для туристов закрыт на время реставрации, не сообщается.

На спортивных аренах

СПОР ПЛОВЦОВ ЗАВЕРШЕН

В Ташкенте завершился открытый зимний чемпионат Узбекистана по плаванию, в котором также участвовали казахстанские спортсмены. Среди узбекистанцев победителями стали Даниил Тулупов (100 м вольный стиль), Рано Аманова (200 и 400 м вольный стиль; 400 м комплексное плавание), Дададжон Каримов (50 м вольный стиль), Дмитрий Швецов (200 м комплексное плавание), Юлдуз Кучкарова и Эльнар Абдиев (200 м на спине), Иван Демьяненко (200м брасс), Мамурбек Юсупов (1500м вольный стиль).

По окончании соревнований команда Узбекистана под руководством тренеров Саиды Искандаровой и Сергея Заболотного отбыла в Петропавловск, где стартует открытый чемпионат Казахстана. От нашей республики борьбу на голубых дорожках поведут Иван Демьяненко, Дмитрий Швецов, Алексей Дерлюгов, Сабитджон Амилов, Даниил Тулупов, Петр Ромашкин. В женском разряде свои силы испытают Малика Абдукадырова, Альфия Гимаева, Рано Аманова.

ЛИДИРУЕТ «АЛГОРИТМ»

В Ташкенте состоялись матчи третьего тура чемпионата Узбекистана среди женских команд. По итогам данного этапа лидирует многократный чемпион страны — дружина завода «Алгоритм» под руководством тренера Владимира Коноплева, набравшая 26 очков.

Фавориту на пятки наступает алмалыкская бригада АГМК, в активе которой на два очка меньше. Третье место с 16 очками занимают представительницы андижанского колледжа олимпийского резерва (КОР). В нижней части турнирной таблицы пребывают КОР (Ургенч) – 7 очков, АГМК-2 (Алмалык) – 5 и КОР (Джизак), на его счету пока всего 2 очка.

Четвертый заключительный тур пройдет в апреле.

«БРОНЗА» С УКРАИНЫ

Узбекские акробаты стали бронзовыми призерами международного турнира в украинской Виннице. О выступлении своих подопечных рассказал главный тренер сборной Узбекистана Рафик Шаипов:

– «Зори над Бугом» – традиционные соревнования, которые проводились уже в 19-й раз. В них участвовали более 140 спортсменов из 13 стран – Азербайджана, Бельгии, Беларуси, Великобритании, Израиля, Казахстана, Молдовы, Нидерландов, Польши, Португалии, России, Узбекистана и Украины. Нашу республику представляла смешанная пара Хаким Садыков – Майя Байгузина. Среди восьми дуэтов Майя и Хаким в финале темпового упражнения завоевали бронзовые медали. В многоборье, включавшем в себя три упражнения (балансовое, темповое и комбинированное), ребята замкнули четверку сильнейших вслед за акробатами России, Украины и Бельгии. Для нас это был первый этап подготовки к июльскому чемпионату мира в Польше. Следующий выезд мы планируем на середину мая в российский Краснодар.

НА ЗЕЛЕНЫХ ПОЛЯХ

Ташкентский «Бунёдкор» во втором туре Лиги чемпионов АФК обыграл на выезде команду «Аль-Вахда» (ОАЭ) - 2:1. У победителей дважды отличился Денильсон Мартинс Насименто. В первом случае он срезал мяч в ворота, используя передачу с края Виктора Карпенко.

За пять минут до финального свистка катарского арбитра Абдуллы Балиде Балуши бразильский легионер добил мяч, отбитый голкипером Адылом Аль-Хасани после удара Джасура Хасанова. Добиться успеха также имели шансы Виктор Карпенко, Жоао Виктор, Анвар Гафуров, но в этих эпизодах либо вратарь был на высоте, либо бунёдкоровцев подводила неточность.

Под конец встречи хозяева сумели-таки уйти от «сухого» поражения. Вышедший на замену Саид Аль-Катари оправдал доверие тренера Йозефа Хикерсбергера. В другом матче группы «В» - «Аль-Иттихад» - «Зоб Ахан» зафиксирована ничья со счетом 2:2.

Таким образом, одержав вторую победу, «Бунёдкор» набрал 6 очков и по-прежнему занимает первое место в группе: «Бунёдкор» (Узбекистан) – 6 очков, «Зоб Ахан» (Иран) – 4, «Аль-Иттихад» (Саудовская Аравия) – 1, «Аль-Вахда» (ОАЭ) – 0.

Тем временем второй столичный клуб «Пахтакор» проиграл дома команде «Аль-Шабаб» из Саудовской Аравии. Сложилось такое впечатление, что огромное желание хозяев поля победить не совпало с их возможностями. Пахтакоровцы сделали все и даже немного больше, но сломить сопротивление гостей им так и не удалось. Больше того, устав от бесплодных атак, продолжавшихся весь первый тайм и начало второго, восьмикратный чемпион Узбекистана стал допускать ошибки, приведшие к нежелаемому результату.

Первая случилась на 61-й минуте матча, когда Марчелло Рамиро Комачо подавал мяч со штрафного, а потерянный защитниками Омадо Флавио да Сильва, опередив голкипера Темура Джураева, головой переправил его в ворота. Бросившись отыгрываться большими силами, ташкентцы неизбежно оголили тылы, чем не преминули воспользоваться их визави. Организовав быструю контратаку, на ее острие был выведен все тот же Флавио, который отблагодарил партнеров точным ударом. Спустя три минуты у поклонников «Пахтакора» появилась надежда на то, что их любимцам удастся сравнять счет – вышедшие на замену Станислав Андреев с Алишером Азизовым отыграли один гол. Первый сделал точную передачу с левого фланга второму, и тот поразил дальний угол «рамки» соперников. Но ненужная в таких моментах суета и слишком большая поспешность сыграли свою негативную роль. Прозевав очередной контрвыпад, пахтакоровцы получили гол от Ахмада Мухаммеда Аль-Кааби уже на 7-й из 8 компенсированных минут.

Поражение 1:3, тем не менее, позволило «Пахтакору» не спуститься ниже второй позиции, так как два других участника группы «С» («Сепахан» и «Аль-Айн») сыграли между собой вничью - 0:0. Положение после второго тура: «Аль-Шабаб» (Саудовская Аравия) – 4 очка, «Пахтакор» (Узбекистан) – 3, «Сепахан» (Иран) – 2, «Аль-Айн» (ОАЭ) – 1.

В Сочи продолжается международный женский турнир «Кубанская весна» среди команд, укомплектованных игроками не старше 19 лет. Во втором туре сборная Узбекистана снова потерпела поражение (в первом от Украины – 0:4), и снова с «сухим» счетом, но теперь с гораздо более внушительным. 0:9 — таков итог матча наших девушек против дружины США.

Украина и Китай с одинаковым перевесом 1:0 одержали победы над коллективами Краснодарского края и Турции. Россия разгромила Белоруссию – 6:0. А встреча команд российских регионов Урал – Юг завершилась в пользу уралчанок с результатом 4:0.

Степан ДУМА.

АСТРОЛОГИЧЕСКИЙ ПРОГНОЗ

ОВНЫ. Вас ожидают удачные совпадения и благоприятные стечения обстоятельств. Однако у представителей этого знака могут возникнуть и проблемы – в основном потому, что они слишком много внимания уделяют собственным желаниям и слишком мало – интересам дела. Всерьез на профессиональные успехи могут рассчитывать только те, кто работает на себя. Порадует общение с членами семьи, хорошо пройдет романтическое свидание.

ТЕЛЬЦЫ. У вас не будет поводов жаловаться на жизнь: для представителей этого знака все складывается удачно. На работе будут обстоятельства, в которых, проявив целеустремленность и настойчивость, вы сможете подняться по карьерной лестнице или добиться существенного повышения заработной платы. В личной сфере, напротив, пригодятся мягкость и уступчивость. Не будет лишним и чувство юмора: благодаря ему вы сможете сгладить острые углы в отношениях с родственниками.

БЛИЗНЕЦЫ. Нельзя сказать, что обстоятельства складываются крайне неблагоприятным образом, но и на безграничное везение рассчитывать не стоит. Вероятны разногласия с руководством и деловыми партнерами. Острого противостояния удастся избежать, но некоторая напряженность в отношениях останется надолго. Будьте готовы изменить свое поведение, если не хотите расстаться с симпатичной вам особой. Поднимут настроение встречи с друзьями, полезен и активный отдых.

РАКИ. Вы должны быть терпеливы и серьезны: звезды подготовили немало испытаний. Преодолевать преграды будет легче тем, кто готов обсудить свои проблемы с союзниками и друзьями; скрытность и замкнутость будут плохими помощниками. Кстати будет и поддержка членов семьи, которые поймут вас с полуслова. В сферах, где необходимы богатая фантазия и творческий подход, вам не будет равных.

ЛЬВЫ. У вас могут возникнуть финансовые трудности. Дело касается не ваших личных средств, а инвестирования проектов, на реализацию которых вы возлагали большие надежды. К сожалению, вы вряд ли найдете людей, которые захотят рисковать своими деньгами или вкладывать их в дело, не сулящее быстрой прибыли. В остальном же профессиональные перспективы неплохи, у наемных сотрудников серьезных проблем не возникнет.

ДЕВЫ. Проблемной сферой являются деловые отношения. Разногласия с руководством будут беспокоить вас не на шутку, если вы с самого утра не выберете верную тактику поведения. Нежелательно обсуждать вопросы, касающиеся финансов, а также заключать долгосрочные соглашения о сотрудничестве. Снижен жизненный потенциал, многие занятия, целью которых является приятное времяпрепровождение, оказываются утомительными, раздражающими. Способствуют обретению душевного равновесия общение с близкими людьми и небольшие прогулки с любимым человеком.

ВЕСЫ. Необходимо проявлять предельную тактичность, чтобы избежать конфликта с руководством и коллегами, не оказаться втянутым в интриги недоброжелателей. Неблагоприятна и финансовая картина: нельзя сказать, что вы на мели, но уверенность в завтрашнем дне не помешала бы. Спокойно и комфортно складываются отношения с родственниками, друзья радуют приятными сюрпризами, любимый человек относится с пониманием. В качестве развлечений хороши путешествия и вечеринки.

СКОРПИОНЫ. Вам придется потрудиться, чтобы достичь поставленных целей. Основные проблемы связаны с тем, что ваши недоброжелатели действуют очень решительно и изобретательно. Если вы будете бдительны, то наверняка сможете обойти расставленные ими ловушки. Нежелательно вступать в новые отношения любого рода: вы склонны к поспешным суждениям о людях.

СТРЕЛЬЦЫ. Представители знака, готовые уйти в тень и уступить другим главные роли, окажутся в выигрыше, поскольку не совершат серьезных ошибок и не подставят себя под удар. Можно решать финансовые вопросы, но лишь в том случае, если вы распоряжаетесь исключительно собственными средствами.

КОЗЕРОГИ. У вас есть шанс навести порядок как в профессиональных делах, так и в своей жизни в целом; можно избавиться от всего лишнего, укрепить нужные связи, правильно расставить приоритеты. Вас ждет плодотворное деловое сотрудничество и заключение выгодных сделок. В семье царит взаимопонимание, конфликты и серьезные разногласия маловероятны.

ВОДОЛЕИ. У вас быстро решаются сложные вопросы, налаживаются деловые и личные отношения, Водолеям во многом везет. Желательно не откладывать в долгий ящик сложные дела, требующие терпения, сосредоточенности, концентрации внимания: сейчас справиться с ними будет проще, чем в будущем. Становится возможным повышение по службе, не исключено и получение выгодного предложения о сотрудничестве.

РЫБЫ. Признание ваших заслуг наверняка порадует, равно как и похвала, исходящая от людей, которые занимают высокое положение. Однако пока речь идет лишь о словах, а не о материальном вознаграждении или повышении по службе. Коллеги и подчиненные порой могут раздражать не на шутку, однако общий язык с ними все же удастся найти. Дома вы чувствуете себя значительно более уверенно и комфортно, чем на работе, общение с членами семьи доставляет удовольствие и поднимает настроение. Встреча с человеком, который некогда был вам очень симпатичен, заставит задуматься о событиях давнего прошлого.

РЕКЛАМА И ОБЪЯВЛЕНИЯ РЕКЛАМА И ОБЪЯВЛЕНИЯ РЕКЛАМА И ОБЪЯВЛЕНИЯ РЕКЛАМА И ОБЪЯВЛЕНИЯ

ВЕЧЕРНИЙ ТАШКЕНТ
ПРИЕМ ОБЪЯВЛЕНИЙ ЕЖЕДНЕВНО (КРОМЕ СУББОТЫ И ВОСКРЕСЕНЬЯ)
разместит вашу рекламу, рекламные частные объявления и объявления по частному бизнесу, а также некрологи, поздравления с днем рождения, свадьбой и юбилеем.
Телефон для справок 233-28-95.

МИНИСТЕРСТВО ПО ДЕЛАМ КУЛЬТУРЫ И СПОРТА РЕСПУБЛИКИ УЗБЕКИСТАН
С 6 марта 2010 г.
ДЛЯ ВАС, ДЕТИ!
ВЕСЕННЯЯ БОЛЬШАЯ ПРОГРАММА В ДНИ ШКОЛЬНЫХ КАНИКУЛ, ПОСВЯЩЕННАЯ ПРАЗДНИКУ НАВРУЗ
Р/О «УЗБЕКГОСЦИРК» Ташкентский государственный цирк
В программе принимают участие артисты «Джигиты Узбекистана», а также животные – обезьянки, пони, ламы, козочки, голуби, собаки.
Начало представлений: в будние дни в 11.00, 14.00, по субботам и воскресеньям в 12.00, 15.00.
Билеты продаются в кассах цирка и районными кассирами. Форма оплаты любая
Касса работает с 9.00 утра.
Справки по телефонам: 244-35-91, 244-35-94, 244-32-23.

Главное управление по делам культуры и спорта города Ташкента проводит конкурс молодых исполнителей «Нихол-2010». Конкурс проводится по следующим номинациям: эстрада, музыка, классическое народное пение, танцевальное и оперное искусство. В конкурсе могут принять участие талантливые юноши и девушки от 17 до 25 лет. По вопросам отборочного тура обращаться в районные отделы по делам культуры и спорта.

Телефоны для справок:
Главное управлении по делам культуры и спорта – 232-26-50
Бектемирский райн – 295-15-09
Мирабадский район – 255-67-19
Мирзо-Улугбекский район – 265-64-59
Сабир-Рахимовский район – 248-71-18
Сергелийский район – 258-77-27
Хамзинский район – 296-42-50
Чиланзарский район – 277-12-76
Шайхантаурский район – 241-18-20
Юнусабадский район – 235-16-59
Яккасарайский район – 253-20-92

Учредитель — хокимият г. Ташкента

Главный редактор Акмаль АКРАМОВ

Адрес редакции: 100029, г. Ташкент, ГСП, ул. Матбуотчилар, 32.

Телефоны:
отдел рекламы и объявлений — 233-28-95; 236-57-65.
Факс: 233-21-56, 233-28-95.
Газета выходит пять раз в неделю, кроме субботы и воскресенья.
ISSN 2010-9237

Газета зарегистрирована в Управлении печати и информации г. Ташкента.
Регистрационный № 02-2

Индекс — 561. Способ печати — офсетный. Формат — А-2. Объем — 2 п.л. Тираж 3956

По вопросам доставки обращаться в почтовые отделения по месту жительства или в отдел эксплуатации ГСП "Тошкент почтамти" по телефону 233-74-05.

Номер набран и сверстан в компьютерном центре «Вечерний Ташкент».

Типография акционерной компании «Шарк». Адрес предприятия: ул. Буюк Турон, 41.

Ответственность за достоверность сведений в рекламе и объявлениях несет рекламодатель.

Заказ Г-207. Подписано в 14.15 1 2 3 5