O'ZBEKISTON RESPUBLIKASI MILLIY KUTUBXONASI
INV.№

СРЕДА, 24 МАРТА 2010 ГОДА

# Вечерний Ташкент

Газета выходит с 1 июля 1966 года

ОБЩЕСТВЕННО-ПОЛИТИЧЕСКАЯ ЕЖЕДНЕВНАЯ ГОРОДСКАЯ ГАЗЕТА № 55-56 (11.616-11.617) Цена в розницу — свободная

# ПРАЗДНИК ВЕСНЫ, ДОБРА И КРАСОТЫ

## ПРИВЕТСТВЕННОЕ СЛОВО ПРЕЗИДЕНТА ИСЛАМА КАРИМОВА НА ТОРЖЕСТВАХ, ПОСВЯЩЕННЫХ ПРАЗДНИКУ НАВРУЗ

*Дорогие соотечественники!*

*Уважаемые гости!*

*В эти лучезарные, весенние дни на нашу благословенную землю приходит прекрасный Навруз — символ вечной молодости, счастья и возрождения, праздник, который все мы ждем с нетерпением, с которым связываем свои самые добрые надежды.*

*Мне доставляет огромное удовольствие искренне, от всей души поздравить вас, весь наш народ с этим замечательным праздником обновления и выразить свое глубокое уважение и сердечные пожелания.*

*Дорогие друзья!*

*Навруз, издревле олицетворяя начало нового года на Востоке и пробуждение всей природы, является самым древним, поистине национальным праздником нашего народа, неотъемлемой частью его богатого духовного мира.*

*В эту прекрасную пору, когда яркие лучи солнца согревают землю, новая сила и энергия вливается в каждого из нас, давая возможность почувствовать себя как бы вновь родившимся человеком, чье сердце переполнено чистыми стремлениями, побуждающими к добру и созиданию.*

*Особенным становится и праздничный, украшенный в эти светлые дни традиционными весенними яствами — сумаляком и халимом — дастархан, за которым мы, разделяя всю радость Навруза со своими близкими и друзьями, открываем душу миру.*

*Сегодня во всех уголках нашей любимой Родины — от Ферганской долины до гор Сурхана, от широких равнин Каракалпакстана до щедрых садов Самарканда и изумрудных просторов Ташкентского оазиса — и стар и млад в гармонии с природой впитывает неповторимый дух и очарование Навруза, которыми наполнены веселые и радостные народные гулянья и представления.*

*Отрадно то, что отмечают этот прекрасный праздник единой и сплоченной многонациональной семьей все наши соотечественники, живущие на благодатной земле Узбекистана в атмосфере согласия и взаимоуважения.*

*Именно в светлые дни Навруза еще раз находят свое подтверждение такие благородные качества нашего народа, как забота о родных и близких, внимание к людям старшего поколения, бескорыстная помощь нуждающимся, больным и одиноким — словом, яркие образцы высокого гуманизма.*

*Еще одной замечательной приметой этого неповторимого праздника является то, что подобно распускающимся на деревьях почкам раскрываются и объятия каждого человека, который поздравляет своих родственников и друзей, знакомых и даже незнакомых людей, желает всем здоровья, счастья и удачи, дальнейшего укрепления уз дружбы, мира и спокойствия, чистого неба всей нашей стране.*

*Как известно, с древних времен в дни Навруза забываются ссоры и обиды, уступая место доброте и милосердию, любви и взаимопониманию — всему тому, что мы называем благородными человеческими качествами.*

*И не случайно, учитывая жизнеутверждающее значение Навруза в развитии общечеловеческой цивилизации, с текущего года Организация Объединенных Наций объявила этот праздник Международным днем Навруза, что вызывает у всех нас справедливое чувство гордости и удовлетворения.*

*Уважаемые соотечественники!*

*Наш великодушный, гостеприимный народ во все времена желал и желает другим только самое доброе и благое, только то, к чему всегда стремится сам.*

*Пользуясь случаем, позвольте мне от вашего имени сердечно поприветствовать и выразить искреннее почтение участвующим в сегодняшних торжествах иностранным гостям, послам, сотрудникам зарубежных представительств и международных организаций, партнерам в ближних и дальних странах, поддерживающим развитие нашей страны.*

*Дорогие друзья!*

*В эту прекрасную пору весеннего пробуждения, когда дехкане с новыми надеждами и добрыми помыслами закладывают в землю семена будущего урожая, я еще раз поздравляю всех вас с наступлением Навруза.*

*Я счастлив выразить свое высокое уважение и наилучшие пожелания нашим почтенным аксакалам, милым женщинам, нашей полной сил, энергии и юношеского задора молодежи — моим дорогим детям.*

*Пусть Новый год, который мы встречаем с таким приподнятым и радостным настроем, принесет мир, счастье, процветание и благополучие нашей Родине!*

*Пусть удача сопутствует нашим дехканам, пусть урожай их будет щедрым, а хирман — высоким!*

*Пусть достаток и изобилие не покидают наши дома!*

*С праздником Навруз, мои дорогие друзья!*

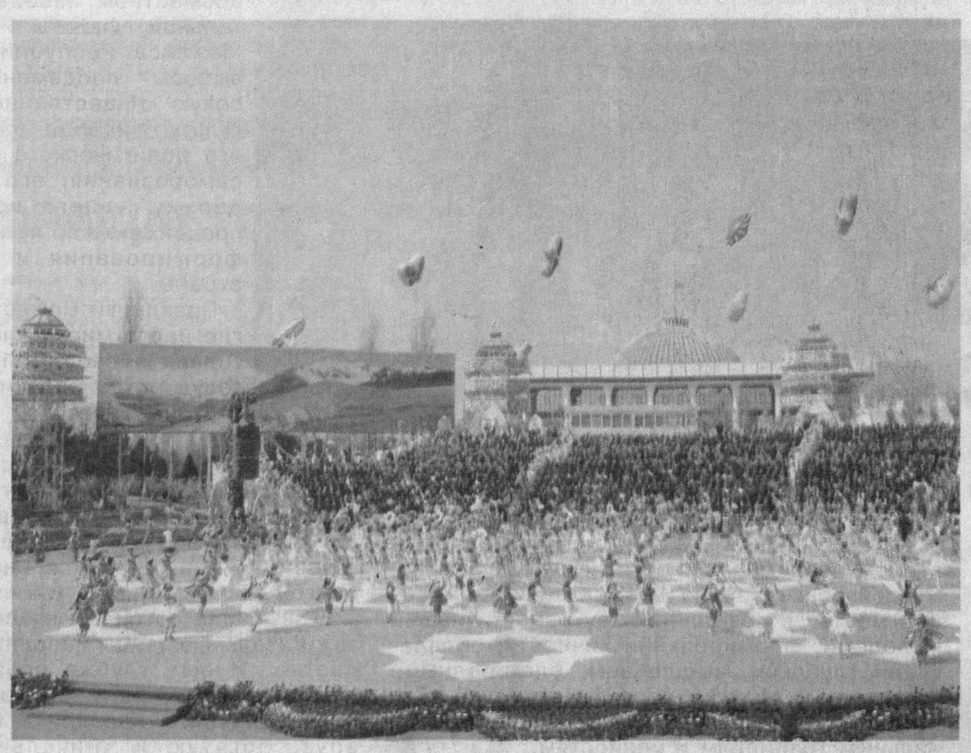

**Репортаж с праздничных торжеств, состоявшихся в Национальном парке Узбекистана имени Алишера Навои**

Природа пробудилась от зимнего сна, встречает новый день. Весенний ветерок волнует сердце ароматом первых цветов. Радуют глаз ростки свежей, ярко-зеленой травы, розовые лепестки зацветшего урюка, фиалки, подснежники. Детвора приветствует весну веселыми играми, звонким смехом.

Обновление природы свидетельствует о том, что на нашу землю вновь пришел Навруз – древний праздник добра и милосердия, благоденствия и щедрости.

23 марта. Национальный парк Узбекистана имени Алишера Навои - в праздничном убранстве.

Здесь собрались члены правительства, депутаты и сенаторы, деятели науки, культуры, искусства и спорта, передовики производства, предприниматели, почтенные ветераны, представители посольств зарубежных государств и представительств международных организаций, аккредитованных в нашей стране.

11.00. На площадь вступает Президент Республики Узбекистан Ислам Каримов.

Участники праздничных торжеств аплодисментами встречают главу государства.

Звучат позывные, возвещающие о начале праздничных торжеств.

Слово предоставляется Президенту Республики Узбекистан Исламу Каримову.

Глава государства от всей души искренне поздравил народ Узбекистана с праздником Навруз.

Под легким ветерком реют разноцветные флажки, установленные вокруг площади. Восхищают взор цветы, украсившие место проведения праздника. Все переливается в солнечных лучах, пробуждая чувство радости и веселья.

В такие радостные минуты сердца наполняются благодарностью судьбе за еще одну весну, за возможность пользоваться бесценными благами жизни, за мирную и благополучную жизнь в стране.

Над площадью звучит лирическая мелодия, воспевающая пробуждение природы, начало нового дня. Перед взорами возникают весенние пейзажи, зеленые холмы, утопающие в цветах долины, прекрасные сады.

...На сцену выходят дети, и все вокруг наполняется их звонким смехом. Песни в их исполнении, посвященные весне, счастливому детству, безоблачным дням, зажигательные танцы заражают присутствующих веселым задором.

Навруз – пора молодости, красоты и совершенства. Объявление Президентом страны 2010 года Годом гармонично развитого поколения вызвало у молодежи чувство гордости, стало для нее мощным стимулом к дальнейшему развитию своего потенциала.

(Продолжение на 2-й стр.)

# НОВОСТИ XXI ВЕКА

*вчера, сегодня, завтра*

## В СТРАНЕ

**• Как ранее сообщалось, Президент Республики Узбекистан Ислам Каримов принял в резиденции Оксарой министра торговли и промышленности Султаната Оман Макбула бин Али бин Султана. В ходе переговоров состоялся обмен мнениями по вопросам дальнейшего расширения торгово-экономического и инвестиционного взаимодействия между Республикой Узбекистан и Султанатом Оман.**

**• Жители села Саттарабад Ферганского района получили прекрасный подарок к Наврузу. Здесь открылась новая школа на 315 ученических мест. В настоящее время ведется работа по ее обеспечению учебно-лабораторными принадлежностями, компьютерными технологиями.**

**• В Джамбайском районе Самаркандской области сдано в эксплуатацию современное предприятие, созданное совместно с партнерами из Турции. Здесь будут производить 300 тысяч тонн кальцита в год. Намечено экспортировать 40 процентов продукции. В перспективе производственные мощности будут увеличены до 60 тысяч тонн кальцита в год.**

**• Студенты Термезского государственного университета накануне праздника высадили около 10 тысяч саженцев фруктовых и декоративных деревьев. Приведен в порядок парк культуры и отдыха «Дустлик», где в дни Навруза организуются различные выставки.**

**• В академическом лицее при Наманганском инженерном институте состоялась ярмарка вакансий. Ее посетили свыше трехсот желающих ознакомиться с созданными условиями и свободными рабочими местами на 68 предприятиях и организациях. 70 человек устроились на постоянную работу, 120 получили направления на оплачиваемую общественную работу.**

**• В племеноводческом фермерском хозяйстве «Халол сут махсулот» содержатся более 300 голов крупного рогатого скота, 250 голов овец, более 40 лошадей. Фермеры наладили производство молочной продукции. В цехе мощностью переработки 5 тонн молока в день производится более 20 видов качественной продукции. Ведется работа по созданию цеха, выпускающего колбасные изделия.**

**• Подведены итоги зонального конкурса по водосбережению, который проводился среди членов Ассоциации водопользователей и фермерских хозяйств Навоийской и Бухарской областей.**

**• Центральный банк Республики Узбекистан установил курсы иностранных валют к суму для ведения бухгалтерского учета, статистической и иной отчетности по валютным операциям, а также исчисления таможенных и других обязательных платежей, в частности 1 доллар США равен 1550,46 сума, 1 евро равен 2124,19 сума, 1 российский рубль равен 53,00 сума.**

## В МИРЕ

**• Экономике Греции необходимо помочь в интересах еврозоны и Европейского Союза в целом. Этот факт констатировали министры иностранных дел стран ЕС, собравшиеся на днях в Брюсселе. Между тем канцлер Германии А. Меркель заявила, что на ближайшем саммите ЕС решение о финансовой помощи Греции принято не будет. В самой Греции серьезно обдумывают вопрос об обращении за займом к Международному валютному фонду.**

**• Президент Франции Н. Саркози произвел ряд перестановок в правительстве. Они связаны с неутешительными для правоцентристов результатами региональных выборов.**

**• Правящая в Турции партия справедливости и развития представила на рассмотрение другим политическим партиям пакет поправок к конституции страны. Они направлены на то, чтобы ограничить влияние военных и ускорить процесс интеграции страны в Европейский Союз.**

**• Несколько взрывов прогремело во время массовых протестов в Бангкоке. Один из демонстрантов бросил бомбу в полицейских. Два человека получили ранения. Еще одна граната взорвалась у здания антикоррупционной комиссии. Там никто не пострадал. Террористов ищут.**

**• Состоялась встреча между президентом США и премьер-министром Израиля. Накануне Б. Нетаньяху заявил, что Израиль не откажется от запланированного строительства в Восточном Иерусалиме. США, как известно, подвергли планы Израиля резкой критике.**

**• Принятие Конгрессом США реформы здравоохранения Б. Обамы стало важной внутриполитической победой президента. Однако ряд американских штатов намерен обжаловать реформу в суде. Новый законопроект предусматривает, что к 2014 году практически у всех граждан США будет медицинская страховка. По данным бюджетного комитета Конгресса США, проведение реформы здравоохранения обойдется в 690 млрд. евро в течение 10 лет.**

**• Десятки тысяч пассажиров, купивших билеты на рейсы «Бритиш аэрвейс», срочно меняют планы. Все попытки руководства авиакомпании договориться с профсоюзами провалились, и на работу не вышли ни пилоты, ни бортпроводники, ни сотрудники аэропорта. Профсоюзы требуют, чтобы руководство авиакомпании отказалось от планов по сокращению расходов.**

**• В Китае разрушили самый большой карточный домик в мире. На возведение архитектурного шедевра из картона было потрачено полтора месяца. Бумажное здание высотой три метра и длиной десять метров весило почти 300 кг. На строительство ушло более двухсот тысяч карт.**

# ПРАЗДНИК ВЕСНЫ, ДОБРА И КРАСОТЫ

**(Окончание. Начало на 1-й стр.)**

Наш народ всегда заботился о молодом поколении, делал все возможное для его счастливого будущего. В дни Навруза принято сажать деревья как символ счастья наших детей. Говорят, что каким будет год, можно определить по особенностям весны. А великое будущее народа определяется теми условиями для образования, духовного и физического совершенствования, которые созданы молодежи.

Как отметил Президент нашей страны, какие бы цели мы ни ставили, какие бы великие дела ни свершали, в основе их лежит прежде всего мечта вырастить наших детей физически и духовно здоровыми, ни в чем и никому не уступающими, увидеть их счастье и благополучное будущее.

С первых лет независимости воспитание гармонично развитого поколения поднято на уровень государственной политики. Проявляются большое внимание и забота о том, чтобы наши дети были разносторонне развитыми, обладали высокой духовностью и стали достойными своих славных предков.

В 2009 году была проделана огромная работа по обеспечению рождения и воспитания здорового поколения, улучшению охраны материнства и детства, созданию широких возможностей для овладевания молодежью современными знаниями, реализации своего потенциала, своих прав и интересов.

Важным руководством в этом служат постановления главы государства об охране материнства и детства, дополнительных мерах по воспитанию здорового поколения, укреплению репродуктивного здоровья населения, дальнейшему усилению работы по воспитанию физически и духовно развитого поколения.

Развитие скрининговой службы, обеспечение здорового материнства, улучшение качества медицинской помощи женщинам фертильного возраста, обогащение продуктов питания витаминами и полезными микроэлементами, повышение медицинской культуры в семье, регулярные медосмотры вступающих в брак – все это способствует рождению здоровых детей.

Молодость считается временем образования, обретения новых навыков, стремления к совершенству, важным этапом на пути к будущему. Постоянное обучение, неустанный творческий поиск в конечном итоге принесут свои плоды. Для этого в нашей стране молодежи созданы все необходимые условия.

Национальная программа по подготовке кадров и Государственная общенациональная Программа развития школьного образования составляют основу проводимой грандиозной работы с долгосрочными целями. Только в 2009 году построены и реконструированы 1957 школ, 214 академических лицеев и профессиональных колледжей. Они оснащены современным учебно-лабораторным оборудованием, компьютерной техникой, учебниками и учебно-методическими пособиями, создана спортивная инфраструктура, во всех школах имеются компьютерные классы, подключенные к сети Интернет. Все это служит свидетельством широкомасштабной работы, осуществляемой во имя будущего молодежи.

Как отметил Президент страны, спорт поможет молодым стать физически крепкими и здоровыми, гармонично развитыми, самостоятельными личностями. Спорт служит важной основой для формирования здоровой атмосферы в семье и обществе. Спорт создает возможности для дальнейшего повышения престижа, авторитета Узбекистана на международной арене.

Сформированная по инициативе главы государства трехэтапная спортивная система – соревнования «Умид нихоллари», «Баркамол авлод» и Универсиада – наряду с широким привлечением молодого поколения к спорту имеет неоценимое значение для воспитания выдающихся спортсменов, которые с честью несут на международных соревнованиях флаг Узбекистана. Накопленный в стране богатый опыт развития детского спорта вызывает большой интерес во всем мире.

Результаты осуществляемой в этом направлении работы ярко проявляются и в успехах узбекских спортсменов на международных соревнованиях. На состоявшемся в сентябре 2009 года в итальянском городе Милане XV чемпионате мира по боксу узбекские мастера кожаной перчатки получили золотую, серебряную, две бронзовые медали и в общекомандном зачете заняли третье место. Наши спортсмены завоевали золотую, серебряную и бронзовую медали на чемпионате мира по вольной и греко-римской борьбе в Дании, 9 золотых, 10 серебряных, 8 бронзовых медалей на чемпионате Азии по гребле на каноэ и байдарках в Тегеране.

В Узбекистане активно развиваются такие изящные виды спорта, как художественная и спортивная гимнастика. Весомые результаты, достигнутые нашими спортсменками на чемпионате Азии по художественной гимнастике, состоявшемся в Ташкенте в феврале этого года, свидетельствуют о постоянном росте интереса к этому виду спорта.

Важную роль в духовном и интеллектуальном развитии личности играет искусство. С этой точки зрения музыка занимает особое место в повышении духовности нашей молодежи, формировании личности, обладающей глубоким мышлением, благородными качествами. Музыка воспитывает любовь и преданность Родине, уважение к национальным традициям и ценностям.

Постановление Президента нашей страны о Государственной программе по укреплению материально-технической базы детских школ музыки и искусства на 2009-2014 годы позволяет создать все необходимые условия для обогащения духовного мира и повышения культурного уровня молодежи, широкого приобщения ее к шедеврам национального и мирового классического искусства.

Несомненно, осуществление масштабных задач принятой по инициативе Президента Ислама Каримова Государственной программы «Год гармонично развитого поколения» будет способствовать всестороннему развитию молодого поколения.

... Глядя на выступающих на праздничной площади детей, все более убеждаешься в том, что они способны построить никому ни в чем не уступающую жизнь, новое общество.

Навруз издревле является символом чистоты, добра, милосердия. Наши предки в такие дни навещали пожилых, нуждающихся в поддержке и одиноких людей, приводили в порядок свои дома, улицы и махалли, стремились творить добро, оказать помощь, а былые обиды забывались.

И в этом году проходила тщательная подготовка к празднику Навруз. С первых весенних дней началась работа по благоустройству и озеленению. Проводятся всенародные хашары, благоустраиваются махалли, улицы, населенные пункты, очищаются арыки и зауры, приводятся в порядок места поклонения, кладбища, идет высадка деревьев и цветов. Все более широко утверждаются в жизни такие ценности, как почитание родителей, великодушие и толерантность, уважение к окружающим, забота о каждом человеке.

Международная общественность высоко оценивает вклад наших предков в развитие науки и культуры. Сегодня все мы видим результаты большого внимания, которое уделяется в стране дальнейшему обогащению культурного и духовного наследия нашего народа, развитию национальных и общечеловеческих ценностей. В прошлом году в международном масштабе отмечался 2200-летний юбилей города Ташкента.

Наш народ всегда встречал Навруз с добрыми пожеланиями, хорошим настроением. Состязались бахши, звучали народные песни и лапары. Проводились народные игры – кураш и улак, выступали канатоходцы, кукольники, палваны, которые дарили радость людям своим мастерством и искусством. Готовили сумаляк, халим и другие.

...В разнообразных песнях и танцах фольклорных и этнографических ансамблей, устных народных жанрах – аския, лапарах и уланах, выступлениях палванов и наездников проявляются все уникальные и разнообразные грани праздника Навруз.

Обновление – это процесс, присущий не только природе, но и обществу. Выборы в Законодательную палату Олий Мажлиса Республики Узбекистан и местные Кенгаши, состоявшиеся 27 декабря 2009 года, еще раз подтвердили необратимость демократических преобразований в нашей стране, продемонстрировали достигнутые успехи в обеспечении свободы волеизъявления граждан, формировании сильного гражданского общества.

Наша общественность, международные наблюдатели отметили высокую активность избирателей в ходе выборов, которые были проведены в духе гласности и открытости, с полным соблюдением национального законодательства и международных стандартов.

Как подчеркивалось в докладе Президента Ислама Каримова на совместном заседании Законодательной палаты и Сената Олий Мажлиса Республики Узбекистан, выборы продемонстрировали высокую общественно-политическую культуру народа, растущий уровень его политического и гражданского самосознания, его широкую поддержку нашего поступательного продвижения по пути углубления реформирования и модернизации страны.

Праздники можно проводить там, где царят мир и спокойствие. Благодаря проводимой главой нашего государства политике народ Узбекистана живет под мирным небом, между представителями разных национальностей укрепляются мир и согласие. Обеспечение мира и стабильности в стране, бережное сохранение утвердившегося согласия, ограждение детей от различных чуждых течений и идей является нашим основным долгом.

...Звучащие со сцены классические песни, зажигательные танцы наполняют сердца гордостью. И еще глубже осознаешь созидательную и гуманистическую, мирную сущность древнего праздника Навруз, богатую и уникальную культуру нашего народа.

В стране, где мир и согласие, где ценятся самоотверженность, инициативность и честный труд, достаток и изобилие будут обеспечены. В то время, когда в мире все еще наблюдаются последствия мирового финансово-экономического кризиса, в Узбекистане обеспечены экономическая стабильность, динамичный рост производства. Благодаря избранной стратегии обновления и модернизации страны и реализации Антикризисной программы мер в 2009 году Узбекистан добился стабильных темпов экономического и социального развития, повышения благосостояния населения. В прошлом году рост ВВП составил 8,1 процента.

В результате создания новых рабочих мест, внимания к обеспечению занятости молодежи и женщин повышается уровень жизни в стране. Благодаря принятым мерам в прошлом году было создано более 940 тысяч рабочих мест, реальные доходы населения выросли на 26,5 процента.

Время доказало правильность и глубокую продуманность пяти известных принципов последовательной и поэтапной реализации экономических реформ, разработанных главой нашего государства. В мире растет интерес к «узбекской модели» развития, к осуществляемым в стране антикризисным мерам. Книга Президента Ислама Каримова «Мировой финансово-экономический кризис, пути и меры по его преодолению в условиях Узбекистана» за короткий срок была переведена на многие языки мира.

Навруз – пора созидания. В нашей стране от Навруза до Навруза, то есть в течение года, осуществлена огромная созидательная работа. Вступили в строй 22 крупных производственных объекта. Создано более 480 новых предприятий в таких отраслях, как производство строительных материалов, продовольственная, легкая промышленность и другие. Сдано в эксплуатацию 217 километров автомобильных дорог, капитально отремонтированы 538 километров дорог и многочисленные мосты.

Динамичными темпами ведутся строительство и благоустроительные работы в городах и кишлаках. Дворец международных форумов «Узбекистон», ставший украшением столицы и воплотивший созидательный потенциал нашего народа, подтверждает это.

В Год развития и благоустройства села проделана большая работа по коренному преобразованию облика кишлаков, возведению жилых домов и социальных объектов на основе современных архитектурных требований, созданию достойных условий для сельских жителей. Во всех регионах начато строительство комфортабельного жилья по типовым проектам. В дни Навруза ключи от первых домов будут вручены их владельцам.

В праздничные дни сдаются в эксплуатацию новые предприятия, производственные объекты, учреждения образования, здравоохранения, спортивные сооружения, пункты бытовых услуг, разбиваются новые парки и сады.

... На сцене выступают мастера искусств, звезды эстрады, молодые исполнители. Они дарят участникам торжеств свои новые песни и танцы.

В годы независимости национальная эстрада получила большое развитие. Вместе с тем открыты широкие возможности для приобщения к национальному и мировому музыкальному искусству, оказывается постоянное внимание созданию условий для юных дарований.

...Звучащие над площадью мелодии и песни посвящены Родине, Наврузу, молодости, созидательному потенциалу нашего народа, мирной жизни, любви и добру.

Организованная на территории Национального парка выставка изделий народно-прикладного искусства вызывает чувство гордости за мастерство народных умельцев, за богатое и многогранное наследие предков.

Дыхание Навруза ощущается повсюду. Во всех городах и кишлаках нашей страны продолжаются праздничные торжества – народные гулянья и сайилы.

**Олим ТУРАКУЛОВ, обозреватель УзА.**

**Ранним утром ликующие звуки карнаев и сурнаев возвестили о начале праздника, зазывая жителей махалли «Нишаб арик», что в Учтепинском районе, на весенний саиль (народное гулянье). С ярким солнцем, нежным дыханием весны и сладким ароматом цветущего урюка, как и тысячелетия назад, пришел на древнюю землю Узбекистана Навруз, неся чистоту и свет в наши помыслы.**

# С ВЕСЕННИМ НАСТРОЕНИЕМ

– У нас проживает около пяти тысяч человек, 1700 из которых – молодежь, – рассказывает председатель схода граждан махалли Собиржон Туропов. – Люди разных национальностей, вероисповеданий и социального положения живут бок о бок в дружбе и согласии. И Навруз для всех – общий долгожданный и любимый праздник. Поэтому жители махалли загодя готовились к его встрече. По инициативе наших активистов заранее начали приводить в порядок, озеленять и благоустраивать территорию, приняли активное участие во всенародном хашаре. Очистили лотки и арыки, побелили стволы 300 деревьев, посадили 150 различных деревьев, 1,5 тысячи цветов. А еще покрасили металлические ограждения, совместно с руководством школы № 4 обустроили детскую игровую площадку. Привели в порядок территории и фасады 700 жилых домов, магазинов, ларьков и т. д.

В просторном махаллинском гузаре накрыли дастархан на 400 человек – самых почитаемых жителей, прежде всего ветеранов трудового фронта, глав многодетных и малообеспеченных семей, активистов. В качестве главного блюда был подан плов, стол украсили традиционные сумаляк, самса с зеленью, другие яства. Была показана большая концертная программа.

Сто семнадцать малообеспеченных и многодетных семей, одиннадцать ветеранов трудового фронта посетили активисты махалли, вручив им праздничные наборы.

Слова добрых пожеланий друг другу достойной жизни и здоровья прозвучали в каждом выступлении, разговоре, воспоминании. Так было и в прошлый раз, так будет всегда – вековые традиции народа продолжают жить.

**А. АХАТОВ.**

**Мероприятие, посвященное празднованию Навруза, состоялось в Посольстве Азербайджанской Республики в Узбекистане.**

## В семье единой

# МИР, ДОБРО И СОЗИДАНИЕ

Во дворе посольства собрались представители общественности, деловых кругов, азербайджанской диаспоры Узбекистана. Среди гостей – люди разных национальностей и вероисповедания практически всех возрастов.

Пророщенные семена пшеницы символизируют наступление весны и обновление природы как у нас в Узбекистане, так и в Азербайджане. Тарелочки с этими нежными зелеными стебельками были расставлены среди разнообразных блюд со сладостями, которыми славится традиционная азербайджанская кухня.

Мелодии азербайджанских народных песен и танцев сменяются произведениями, традиционными для узбекской музыкальной культуры. Вот молодой преподаватель Республиканского эстрадно-циркового колледжа, активистка Азербайджанского культурного центра города Ташкента Рано Халфеева исполняет песни на узбекском и азербайджанском языках.

Как отмечалось, в Узбекистане обрели свою вторую родину более 40 тысяч азербайджанцев. Азербайджанская диаспора принимает активное участие в общественно-политической, культурной и экономической жизни страны, а также в реализации государственных программ. Так, объявление нынешнего года по инициативе Президента Узбекистана Годом гармонично развитого поколения для Азербайджанского культурного центра стало дополнительным стимулом в работе с детьми и молодежью, поиске новых форм сотрудничества с различными государственными, общественными организациями в данном направлении, установлении более тесных контактов с органами самоуправления граждан.

– Во многих странах мира в эти дни отмечается весенний праздник обновления, – говорит советник Посольства Азербайджанской Республики Акиф Алиев. – В Узбекистане в нем принимают участие представители разных наций и народностей. Праздник чувствуется не только по красивому убранству улиц, проспектов и парков, но и по приподнятому настроению людей. Я первый раз встречаю Навруз в Узбекистане, но ощущение такое, будто оказался на своей родине. Вокруг много улыбающихся лиц, люди обмениваются поздравлениями, желая друг другу счастья и здоровья. Позвольте и мне от имени всех азербайджанцев поздравить узбекистанцев со светлым праздником и передать им самые лучшие пожелания.

**А. ИСКАНДЕРОВ.**

## Возрождая традиционные ремесла

# ВРАЩАЕТСЯ ГОНЧАРНЫЙ КРУГ...

«А где гончарный круг?» – «Вот он!» – с улыбкой отвечает мастер на вопрос любопытного посетителя. Вначале я приняла его за стол, так плотно он уставлен круглобокими кувшинами, изящными тарелочками и веселыми пиалами.

Мастерская известных на всю страну керамистов Рахимовых служит одновременно и студией для молодежи, желающей изучать секреты древнего ремесла, и продолжением музея. Дом-музей Мухитдина Рахимова был создан его сыном Акбаром и внуком Алишером в память об основателе прославленной династии гончаров. Это необычный музей, его посетители не только любуются великолепной керамикой, вышедшей из рук трех поколений мастеров, но и могут увидеть обстановку, в которой создаются эти шедевры, понаблюдать за работой художника-керамиста и узнать, как из комка глины получаются изумительно пропорциональные, пластичные, прекрасные, словно поющие, вещи.

Глину, как выясняется из рассказа усто Акбара, керамисты добывают в специальных, им одним известных местах за городом. Она должна быть вязкой, как пластилин, но в меру – иначе при высыхании пойдут трещины. Собранную глину измельчают и просеивают, чтобы в ней не было камней и твердых комочков. Иначе — брак. Краски изготавливают из природных материалов – марганца, кобальта, соединений железа, меди, других минералов.

У каждого мастера десятки секретов того, как довести до совершенства форму изделия, как сделать глухой, тяжелый и хрупкий материал певучим, легким и прочным. Основатель династии Рахимовых, усто Мухитдин Рахимов, всю жизнь изучал традиции гончарного искусства. Ездил в археологические экспедиции, побывал во всех областях Узбекистана, разыскивая старых устозов и расспрашивая их об особенностях региональных школ керамики. Написанные им книги «Художественная керамика Узбекистана» и «Архитектурная керамика Узбекистана» – бесценные путеводители в мир народного искусства. Усто Мухитдин и сам был прекрасным керамистом. Он любил экспериментировать, возрождая давно утерянную технику и формы гончарных изделий. Им была воссоздана керамика кушанского периода – такие сосуды и чаши делали на территории Узбекистана более двух тысяч лет назад. Очень интересны и красивы изделия усто Мухитдина, выполненные в стиле раннего средневековья, – их украшают изображение птицы счастья и другие древние символы.

Сын усто Мухитдина, Акбар, с детских лет помогал отцу. У гончарного круга вырос и внук Алишер. Теперь Акбар и Алишер Рахимовы продолжают дело усто Мухитдина, возрождая древние традиции узбекской керамики, воспитывая молодых керамистов. Усто Акбар создает изделия в стиле темуридской, кашгарской черной самаркандской керамики. Его сыну Алишеру удалось возродить стиль «кашгари», популярный в Ташкенте четыреста лет назад, и резную керамику древнего Чача.

В мастерскую Рахимовых приходят на экскурсию из школ, домов милосердия. Тех ребят, кого эти встречи вдохновили на занятия творчеством, мастера постепенно приобщают к секретам ремесла. Так и вращается гончарный круг, продолжая свое мудрое и благородное дело.

**Малика РОЗМУХАМЕДОВА.**

# О НАВРУЗЕ ЗНАЕМ ВСЕ

**«Вечные ценности узбекского народа» – под таким названием в Республиканской детской библиотеке прошло мероприятие, приуроченное к Наврузу.**

В связи с объявленным Годом гармонично развитого поколения данное мероприятие подчеркивало актуальность приобщения молодежи к знаниям истории своего края, осмыслению традиций и обычаев узбекского народа.

В этот день участниками праздника стали воспитанники ДОУ № 426, ученики общеобразовательной школы № 64 Мирзо-Улугбекского района, кружковцы ГЦТУ и учащиеся Республиканского музыкального колледжа имени Х. Х. Ниезий.

Праздничную встречу открыла инсценировка «Сказка о Наврузе», которую подготовили постоянные читатели библиотеки под руководством главного библиотекаря Г. Глановой.

– В своем выступлении мы постарались рассказать нашим гостям об истории возникновения древнего праздника, особых приметах прихода весны в Узбекистане, – отмечает она. – Сценарий сказки содержал и импровизации, школьники декламировали стихотворения о весне, рассказывали легенды о сумаляке и показывали народные игры.

Затем девочки из детского ансамбля «Кузминчок» исполнили веселые танцы «Янги тановар» и «Моя кукла», а дутаристы из ансамбля «Нафосат» ГЦТУ – народную мелодию «Коилман».

Свою смекалку и знания о весеннем дне равноденствия ребята проявили в интеллектуальной викторине «Особенности празднования Навруза в Узбекистане».

Завершилось праздничное мероприятие награждением активных участников.

**Самира МИЛОВА.**

# ВМЕСТЕ ДРУЖНАЯ КОМАНДА

**«Бабушка — мой лучший друг» – под таким названием в общеобразовательной школе № 279 Мирзо-Улугбекского района столицы состоялся праздник, посвященный встрече Навруза.**

– Идея организовать праздничный вечер к Наврузу с участием бабушек возникла в ходе собрания с родителями и учениками, – рассказывает педагог Неля Юрьевна Береснева. – Опыт уже был: в канун празднования Дня защитников Родины мы организовали праздничное соревнование для школьников с участием отцов и дедушек «Кто выше, сильнее, ловчее?», а затем в Международный женский день активно задействовали мам и бабушек.

К нынешней праздничной дате вместе с учениками готовились основательно: на кружковых занятиях ребята рисовали портреты своих бабушек, сделали своими руками яркие поздравительные открытки, а на уроках русского языка написали интересные сочинения, в которых выразили свое уважение и благодарность родным людям. Концертная программа праздника была составлена по заявкам бабушек, и в ней прозвучали их любимые песни и частушки.

Отметим, что над оформлением актового зала ребята и родители здорово потрудились, продумав каждую мелочь. У входа – арка из разноцветных воздушных шаров, здесь же развернулась выставка работ учащихся, стенгазет и буклетов. Рядом были накрыты столы с весенними блюдами и различными сладостями: сумаляк, кук-самса, сладкая халва, приготовленные и привезенные бабушками. Также зал украшали цветы, поздравительные лозунги «Лучшая бабушка на свете», «Мой друг и наставник» и т. д. Но самое главное ждало гостей впереди. Благодаря использованию средств мультимедиа на экране поочередно демонстрировались ролики о жизни и профессии каждой бабушки. Затем ученики на сцене рассказывали о том, чем уникальна их бабушка: кто-то красиво вяжет, кто-то вкусно готовит и т. д. Зачитывали отрывки из сочинений и приводились поучительные наставления и советы любимых бабушек.

Праздник завершился концертом, где звучали песни о весеннем празднике Навруз, а также исполнялись узбекские, татарские и русские танцы.

**Венера СУИНОВА.**

РЕКЛАМА И ОБЪЯВЛЕНИЯ РЕКЛАМА И ОБЪЯВЛЕНИЯ РЕКЛАМА И ОБЪЯВЛЕНИЯ РЕКЛАМА И ОБЪЯВЛЕНИЯ

**Автотранспортный филиал ГАКБ «АСАКА» (ОАО) набирает сотрудниц без опыта работы в отдел валютно-обменных операций на следующие вакансии:**

**– контролер обменного пункта (высшее экономическое или среднее специальное экономическое образование);**

**– кассир обменного пункта (среднее или среднее специальное экономическое образование).**

***Телефоны для справок: 120-39-01, 120-39-29.***

# НАША СТРАНА НА МЕЖДУНАРОДНОЙ ТУРИСТИЧЕСКОЙ ЯРМАРКЕ «ITB BERLIN - 2010»

**В выставочном комплексе столицы Германии «Мессе Берлин» прошла крупнейшая ежегодная международная туристская ярмарка «ITB Berlin». Свои экспозиции в 26 павильонах общей площадью 160 тысяч квадратных метров развернули более 11 тысяч участников из 187 стран.**

Стало уже доброй традицией регулярное участие в данном международном туристическом мероприятии представителей Узбекистана. В состав узбекской делегации, наряду с Национальной авиакомпанией «Узбекистон хаво йуллари», вошли такие туристические компании, как «Sitara International», «Dolores Asia Travel», «Asia Adventures», «CATS Ltd.», «NOVOTOURS Silk Road», и другие. В целях повышения имиджа и туристического потенциала нашей страны в работе ярмарки приняли участие и гостиничные комплексы Узбекистана.

Участники выставки съехались в Берлин с тем, чтобы воспользоваться возможностью представить свои предложения, заключить взаимовыгодные соглашения о сотрудничестве. Именно здесь туристические рынки Востока пересекаются с рынками Европы, Америки и Африки.

– Узбекистан является неповторимой страной, – сказал **директор туристической компании «LMC Services B.V.» (Нидерланды) Альберто Тижуис.**

– Посетив ваш красивый павильон, я вспомнил свои прекрасно проведенные дни в Узбекистане. Несколько лет назад мне приходилось работать в представительстве «Узбекистон хаво йуллари» в Амстердаме и неоднократно посещать Узбекистан. Скажу честно, что я большой поклонник богатой культуры вашей солнечной страны, обладающей такими сказочными городами, как Бухара, Самарканд и многие другие. Берлинская туристическая ярмарка – это хорошая возможность ознакомиться с уникальным и бесценным историческим наследием Узбекистана, – подчеркнул А. Тижуис.

– Уже в течение более 15 лет мы ежегодно организовываем поездки в Узбекистан туристических групп из европейских стран, - сказала **менеджер турфирмы «Indo Orient Tours GmbH» (Швейцария) Маргрит Сенгупта.**

Она особо подчеркнула, что, посещая прекрасные исторические города Узбекистана, немецкие туристы выражают свое восхищение величием древних архитектурных памятников, их сегодняшним состоянием, которое удается сохранить во многом благодаря особому вниманию, уделяемому правительством республики.

В Узбекистане для иностранных туристов созданы все условия для их близкого знакомства с историей, культурой и современной жизнью страны. Каждый уголок узбекского края по-своему уникален. В благородной Бухаре, сказочно красивом Самарканде и вечно молодом Ташкенте гости могут соприкоснуться с живой историей, а в Джизаке, Термезе и Ферганской долине – с прекрасным ландшафтом, красивой природой, уникальными традициями, богатой культурой и разнообразием национальной кухни узбекского народа.

В рамках нынешней выставки в Берлине узбекские специалисты имели возможность представить ее посетителям информацию, содержащую всю палитру туристического потенциала Узбекистана и возможности для его дальнейшего развития. За время работы ярмарки они проводили множество деловых переговоров с представителями зарубежных туристических компаний с целью увеличения потока туристов в Узбекистан из других регионов мира.

**ИА «Жахон», Берлин.**

# НА ПУТИ ВОСПИТАНИЯ ГАРМОНИЧНО РАЗВИТОГО ПОКОЛЕНИЯ

**Президент Республики Узбекистан Ислам Каримов в своем докладе на торжественном собрании, посвященном 17-летию Конституции Республики Узбекистан, подчеркнул, что нынешние весомые результаты и достижения подтверждают, насколько своевременными и дальновидными были наши программы в сфере образования и воспитания, которые становятся составной частью избранного нами пути развития, а точнее сказать, его надежным фундаментом.**

В связи с этим важное значение имеет дальнейшее совершенствование учебно-воспитательного процесса, в частности, целенаправленное обновление государственных образовательных стандартов в соответствии с требованиями действующего законодательства и осуществляемых в стране социально-экономических и общественно-политических реформ.

Об этих и других актуальных вопросах шла речь на конференции, организованной Комитетом Сената Олий Мажлиса Республики Узбекистан по вопросам науки, образования, культуры и спорта, состоявшейся в Министерстве высшего и среднего специального образования Республики Узбекистан на тему «Актуальные вопросы совершенствования государственных образовательных стандартов».

На конференции отмечалось, что проводимая за годы независимости в рамках реализации Национальной программы по подготовке кадров реформа позволила поднять образование на уровень мировых стандартов.

Важным этапом в этом направлении было принятие 5 января 1998 года Постановления Кабинета Министров Республики Узбекистан «О разработке и введении государственных образовательных стандартов для системы непрерывного образования». Целью принятого постановления явилось коренное реформирование содержания образования, обеспечение соответствия качества подготавливаемых кадров требованиям осуществляемых в стране глубоких экономических и социальных преобразований, а также передовому мировому уровню развития образования, науки, техники и технологий.

В соответствии с данным нормативным актом были разработаны новые государственные образовательные стандарты и учебные программы, определены требования к качеству подготовки и содержанию образования для каждого отдельного уровня образования. С целью модернизации образовательных стандартов и учебных программ по ряду предметов были разработаны экспериментальные учебные планы и программы для общеобразовательных школ, поэтапно проведена работа по их апробации. В целом в течение 2004-2009 годов была проведена апробация по 224 направлениям усовершенствованных государственных образовательных стандартов и модернизированных учебных программ в разрезе классов, языков обучения и учебных предметов.

По восьми областям знаний среднего специального, профессионального образования введено 95 направлений подготовки по 242 специальностям, включающим 677 профессий.

Усовершенствованы государственные образовательные стандарты по 269 направлениям бакалавриата и 845 специальностям магистратуры. К примеру, для медицинских и фармацевтических вузов разработаны усовершенствованные государственные образовательные стандарты и примерные учебные планы по 11 направлениям бакалавриата и 55 направлениям магистратуры. В данном направлении проводится работа и в других высших учебных заведениях министерств и ведомств страны.

Участники конференции отметили особую значимость продолжения целенаправленной работы по дальнейшему совершенствованию государственных образовательных стандартов с учетом накопленного опыта и изучения передовых достижений развитых стран, а также обеспечения непрерывности и преемственности образования, внедрения современных передовых образовательных и информационно-коммуникационных технологий.

Было также подчеркнуто, что приоритетными являются вопросы приведения типовых учебных планов в соответствие с государственными образовательными стандартами, оптимизации учебных дисциплин, образовательных программ, объема учебных часов.

Важное значение имеет взаимное сотрудничество министерств и ведомств, имеющих образовательные учреждения, научно-исследовательских институтов, центров, предприятий и организаций в вопросах проведения экспертизы образовательных программ по направлениям подготовки и специальностям.

В ходе обсуждения вопроса участники конференции обменялись мнениями и высказали свои предложения и рекомендации по актуальным вопросам совершенствования государственных образовательных стандартов, преодоления имеющихся на этом пути препятствий.

По итогам обсуждения участники конференции приняли соответствующие рекомендации.

В работе конференции приняли участие сенаторы, руководители министерств народного образования, высшего и среднего специального образования, здравоохранения, внутренних дел Республики Узбекистан, Государственного центра тестирования при Кабинете Министров Республики Узбекистан, председатели соответствующих постоянных комиссий Кенгашей народных депутатов Ташкентской области и г.Ташкента, руководители и ученые высших и средних специальных учебных заведений, слушатели курсов Центрального института переподготовки и повышения квалификации работников народного образования имени А.Авлони и Института повышения квалификации и переподготовки руководящих кадров системы среднего специального и профессионального образования, представители научно-исследовательских учреждений, Академии наук, Генеральной прокуратуры Республики Узбекистан, агентства «Узстандарт», Комитета женщин Узбекистана, Республиканского центра пропаганды духовности, общественного движения молодежи Узбекистана «Камолот», а также средств массовой информации.

**УзА.**

# ВЗАИМОДЕЙСТВИЕ МОЛОДЫХ ПРЕДПРИНИМАТЕЛЕЙ УЗБЕКИСТАНА И ЯПОНИИ

В рамках реализации программы «Год гармонично развитого поколения» в г. Нара Министерством экономики, торговли и промышленности Японии (МЭТП) и Посольством Республики Узбекистан в Японии был проведен бизнес-семинар для молодых бизнесменов по ознакомлению с экономическими и инвестиционными возможностями Узбекистана. Мероприятие было организовано в целях налаживания деловых контактов между молодыми предпринимателями двух стран.

В ходе бизнес-семинара была сделана презентация финансово-экономического потенциала Узбекистана на основе книги Президента Ислама Каримова «Мировой финансово-экономический кризис, пути и меры по его преодолению в условиях Узбекистана» и доклада руководителя по итогам социально-экономического развития Узбекистана в 2009 г., а также инвестиционных возможностей в СИЭЗ «Навои» и туристического потенциала республики.

**Председатель Ассоциации молодых предпринимателей при ТПП г. Нара Шого Наказава** отметил, что посредством проведения бизнес-семинара предприниматели префектуры Нары получили возможность ознакомиться с экономическим потенциалом Узбекистана, созданными условиями для иностранных инвесторов и молодых японских бизнесменов из сферы малого и среднего бизнеса.

Ш.Наказава выразил уверенность, что молодые предприниматели г. Нара проявят интерес к Узбекистану и экономические отношения между странами будут углубляться.

**Генеральный директор департамента международного сотрудничества Кансайского бюро МЭТП Чикара Йокозава** сообщил присутствующим об указании министра экономики, торговли и промышленности М. Наошимы содействовать расширению торгово-экономического и инвестиционного сотрудничества Узбекистана с Японией. Чикара Йокозава отметил созданную в Узбекистане благоприятную инвестиционную среду, в т.ч. в СИЭЗ «Навои», особо подчеркнув льготы и преференции, предоставляемые иностранным инвесторам. Он также высказался о самодостаточности узбекской экономики, верном курсе руководства республики, позволившем обеспечить устойчивость роста при мировом финансовом кризисе.

**Один из руководителей администрации префектуры Нара Масато Фукуда** подчеркнул, что японская сторона планирует активизировать сотрудничество с молодыми бизнесменами Узбекистана.

Он отметил, что бизнес-семинар, посвященный экономическому и инвестиционному потенциалу Узбекистана, открывает новые рубежи для экономического сотрудничества между Узбекистаном и Японией, которые имели тесные связи еще со времен Великого шелкового пути.

**ИА «Жахон».**

***В цехах СП «TEXTILE IMPEX» на современном оборудовании осуществляется полный технологический процесс переработки пряжи в готовую текстильную и трикотажную продукцию.***

**Фото Х.САЛИХОВА.**

# О РАБОТЕ НА МЕСТАХ

**В нашей стране продолжают совершенствоваться законодательные акты, направленные на поддержку предпринимательства. Но не менее важным является осуществление контроля за правильным и полным исполнением на практике данных документов.**

В частности, Постановлением Президента Республики Узбекистан «О мерах по дальнейшей поддержке и развитию предпринимательской деятельности» от 15 мая 2009 года также на Министерство юстиции, Генеральную прокуратуру, Государственный комитет по демонополизации и развитию конкуренции Республики Узбекистан и Торгово-промышленную палату возложена задача по осуществлению мониторинга за соблюдением органами государственного управления и государственной власти на местах прав субъектов малого бизнеса и частного предпринимательства, закрепленных в законодательных актах страны.

Министерством юстиции и территориальными органами юстиции регулярно проводятся встречи, беседы за «круглым столом» и семинары, посвященные вопросам защиты прав субъектов предпринимательства. Одним из таких мероприятий стал очередной семинар в академическом лицее при Ташкентском институте текстильной и легкой промышленности. Он состоялся по инициативе Министерства юстиции. В нем приняли участие ответственные сотрудники Министерства юстиции и Ташкентского городского управления юстиции, представители ряда государственных и общественных организаций, всех инспекций города по регистрации субъектов предпринимательства, а также около 60 субъектов предпринимательства, осуществляющих деятельность в столице по различным направлениям.

В ходе мероприятия отмечалось, что предпринимательство играет заметную роль в развитии экономики страны. Для его поддержки принят ряд законов, указов, постановлений и других нормативных документов. Исходя из способностей и возможностей граждан создаются необходимые условия для занятия ими предпринимательской деятельностью. Министерством и территориальными органами юстиции уделяется особое внимание вопросам обеспечения интересов субъектов предпринимательства, защите их прав и свобод, дальнейшего укрепления правовых основ работы в этом направлении, изучению и решению имеющихся у них проблем.

Не менее одного раза в месяц в министерстве и территориальных органах юстиции проводятся дни открытых дверей для субъектов предпринимательства, в ходе которых с участием руководителей органов юстиции обсуждаются проблемы предпринимателей. Внедрен порядок оперативного выявления и принятия законных мер по фактам нарушения их прав и законных интересов. При министерстве и его территориальных управлениях созданы и действуют «телефоны доверия».

На встрече были высказаны волнующие предпринимателей вопросы, обсуждены пути решения проблем.

**Соб. инф.**

## В трудовых коллективах

# ЧЕЛОВЕЧЕСКИЙ ФАКТОР — В ЦЕНТРЕ ВНИМАНИЯ

**Как известно, по итогам смотра-конкурса на лучшую организацию профсоюзной работы среди предприятий, учреждений города Ташкента в номинации «Самая лучшая профсоюзная организация» победил профсоюзный комитет ИПАК «Шарк». Главным приоритетом здесь считается забота о людях.**

– В нашей профсоюзной организации более 920 квалифицированных специалистов с большим опытом работы, – рассказывает председатель профсоюзного комитета компании Гуломжон Хакимов. – И основной своей задачей мы считаем решение проблем наших работников, защиту их прав и интересов. Мероприятия и льготы, предусмотренные коллективным договором в этом плане, подписанным комитетом профсоюза от имени трудового коллектива и администрацией, обширны. Немалые средства направляем на повышение культуры производства, создание необходимых условий труда, соблюдение техники безопасности. С целью повышения квалификации, а также мотивации к глубокому освоению рабочих специальностей проводим конкурсы на лучшего специалиста по трем квалификациям. Победителям вручаем дипломы, памятные подарки.

Серьезное внимание уделяем вопросам оздоровления, профилактике заболеваний. Только в прошлом году 1066 человек поправили здоровье в ведомственном санатории «Навбахор» и семейном пансионате «Шарк». Расходы составили 155 млн. сумов. Своей задачей мы считаем также оздоровление подрастающего поколения полиграфистов. 767 детей сотрудников ИПАК «Шарк» побывали в летнем детском оздоровительном лагере. Для подростков организовали десятки турниров и соревнований по различным видам спорта с вручением ценных подарков и денежных призов. Немало средств израсходовано на приобретение учебных принадлежностей для первоклассников. Только в этом году на новогодний праздник дети полиграфистов получили от Деда Мороза 800 подарков.

Не всякое предприятие может похвалиться и таким здравпунктом, где врачи нескольких специальностей проводят профилактические осмотры, обследования, прививки. Результаты этой работы позволяют скорректировать планы и действия по дальнейшему улучшению медицинского обслуживания работников компании, их оздоровлению.

Много делается для того, чтобы коллектив знал своих передовиков, людей, немало сил отдавших становлению предприятия. В торжественной обстановке проходят на предприятии вручения знака «Ветеран труда». 310 ветеранов – ныне работающих и те, кто уже на заслуженном отдыхе получили эти знаки, окружены большим вниманием и заботой администрации и профкома компании. Их посещают на дому, вручают подарки, приглашают на праздничные мероприятия.

Прочное финансовое положение предприятия позволяет в полном объеме выполнять пункты коллективного договора, в том числе направленные на оказание материальной помощи нуждающимся работникам компании. В прошлом году, например, на материальную помощь было выделено 1 млн. 20 тыс. сумов.

Большая работа ведется по улучшению санитарно-гигиенических условий на рабочих местах. Спектр мероприятий в этом плане широк, и они отражены в соглашении по технике безопасности.

Большое внимание уделяем развитию спорта. Действуют секции футбола, волейбола, тенниса, шахмат и шашек. Спортсмены компании не раз побеждали и завоевывали призовые места на городских спартакиадах.

Разумеется, все это способствует тому, что на предприятии сохраняется основной костяк специалистов, который пополняется свежими силами за счет молодежи. Профсоюз помогает им в получении образования. Сейчас девять молодых специалистов учатся в вузе. На оплату образования компания выделила 6,5 млн. сумов. А тем, кто только собирается обзаводиться семьей, выделяют беспроцентную ссуду на организацию свадьбы. В прошлом году на эти цели израсходовано около 11 млн. сумов.

– Наш профсоюзный комитет активно включился в реализацию задач Года гармонично развитого поколения, – сказал в заключение Гуломжон Хакимов. – Совместно с администрацией компании разработали конкретные планы по проведению духовно-просветительских, культурно-оздоровительных, спортивно-массовых мероприятий. Особое внимание уделено воспитанию у молодых работников высокой правовой культуры, оказанию им всесторонней поддержки. Намечаем организацию конкурсов «Лучший молодой специалист компании» по трем видам профессий. Производство и социальная сфера у нас развиваются параллельно, дополняя друг друга. В этом – залог сегодняшних и будущих успехов.

**Записал Ахат МИНГУЛОВ.**

# РАСШИРЯЯ ГОРИЗОНТЫ СОТРУДНИЧЕСТВА

**В международном деловом центре Федерации бизнеса Сингапура состоялся III узбекско-сингапурский бизнес-форум.**

В его работе приняли участие представители деловых, государственных и политических кругов Сингапура, проявляющие значительный интерес к налаживанию сотрудничества с Узбекистаном в сфере инвестиций и торговли.

В мероприятии приняла участие представительная делегация из Узбекистана, в состав которой вошли представители Министерства внешнеэкономических связей, инвестиций и торговли (ВЭСИТ), МИД, ТИП Госкомимущества, ГАК «Узфармсаноат», агентства «УзАСИ», ГАК «Узкимесаноат», агентства «Узинфоинвест», НХК «Узбекнефтегаз», НБУ и ГАК «Узэлтехсаноат».

В приветственном выступлении председатель Федерации бизнеса Сингапура Тони Чью подчеркнул, что «фундаментом для проведения данного форума явились договоренности, достигнутые на высшем уровне в ходе государственного визита Президента Республики Узбекистан Ислама Каримова в Сингапур в январе 2007 года». Он также особо отметил особое значение, придаваемое сингапурским деловым истеблишментом данному форуму, подтверждением чему может служить большое количество официальных заявок на участие.

Среди участников мероприятия были и те, кто уже наладил успешное деловое сотрудничество с Узбекистаном. Так, генеральный секретарь Сингапурского института развития менеджмента Р. Тейвендран охотно поделился с трибуны форума своим опытом по налаживанию бизнеса в Узбекистане. Он, в частности, привлек внимание сингапурской аудитории к привлекательной инвестиционной политике, существующей в Узбекистане, прозрачности законодательства Республики Узбекистан в инвестиционной сфере. Он особо отметил, что республика обладает наиболее высоким экономическим и инвестиционным потенциалом в Центральноазиатском регионе.

Члены узбекской делегации, в свою очередь, провели презентации представляемых ими отраслей, в которых был сделан особый акцент на успешность Антикризисной программы, претворяемой правительством Республики Узбекистан, стабильность экономической модели. Слушателям была представлена детальная информация о программах и приоритетных направлениях развития.

Большой интерес вызвали презентация СИЭЗ в Навоийской области, перспективы этого проекта и преференции для иностранных инвесторов, осуществляющих свою деятельность в этой особой экономической зоне.

В рамках пребывания в Сингапуре был проведен «круглый стол» в Федерации производителей. В ходе мероприятия состоялся обмен мнениями по широкому кругу вопросов, связанных с дальнейшим повышением эффективности сотрудничества двух стран как в экономической, так и технологической сферах. По завершении «круглого стола» прошла церемония подписания Меморандума о сотрудничестве между Торгово-промышленной палатой Республики Узбекистан и Сингапурской федерацией производителей. Стороны договорились о разработке «Программы конкретных мер по развитию сотрудничества на ближайшую перспективу», которая предусмотрит конкретную реализацию договоренностей, достигнутых в ходе «круглого стола».

Пребывание узбекской делегации в Сингапуре не ограничилось участием на многосторонних встречах, а было обогащено проведением двусторонних встреч и переговоров.

В результате этого за два дня пребывания делегации в Сингапуре было подписано 7 двусторонних межотраслевых документов. Они заложили основу для развития сотрудничества между партнерскими организациями Узбекистана и Сингапура в таких сферах, как нефтегазовая отрасль, фармакология, электроника, совместное производство дорожно-строительной техники. Были рассмотрены механизмы привлечения сингапурских кредитов для малого и среднего бизнеса нашей страны, вопросы создания площадки для привлечения сингапурских инвестиций в процесс приватизации и разгосударствления и др.

В ходе визита узбекской делегации состоялась встреча с министром торговли и промышленности Сингапура Ли И Шуанем, который подчеркнул, что приезд узбекской делегации является значимым фактом для правительственных и деловых кругов Сингапура, которые проявляют неподдельный интерес к расширению объемов торгово-экономического и инвестиционного сотрудничества с Узбекистаном. Л. Шуань выразил удовлетворение установлением партнерских связей с Федерацией производителей Сингапура, а также деятельностью подразделения Сингапурского института развития менеджмента в Ташкенте и фактом начала деятельности сингапурской компании, планирующей производство спутниковых тюнеров в СИЭЗ Навоийской области.

Достигнутые в ходе визита договоренности с государственными и частными организациями Республики Сингапур станут очередным этапом на пути дальнейшего укрепления взаимовыгодных связей с этим динамичным азиатским государством.

**ИА «Жахон», Сингапур.**

Приоритеты развития

# МАКСИМУМ ОРГАНИЗОВАННОСТИ И СМЕКАЛКИ

**«У природы нет плохой погоды» – поется в одной известной песне. Так и у работников восстановительных поездов (ВП) ее не бывает.**

Любая погода для них – рабочая, говорит машинист крана на железнодорожном ходу Геннадий Крючков. В его памяти совсем свежа последняя хоздоговорная работа, которую выполнял коллектив восстановительного поезда 3291 РЖУ «Ташкент» на станции «Тукимачи» по договору с ОАО «Новоангренская ТСЭ».

Прибывших к месту работ восстановителей встретил снегопад и пронзительный ветер. Но это не помешало им приступить к делу. Они установили кран на опоры, подняли стрелу, развернулись в сторону тепловоза, который нужно было поднять вместе с сошедшей с рельсов тележкой и установить на путь. Работать предстояло ночью, поэтому электромеханик Фарух Иноятов, приехавший с вагоном-электростанцией, устанавливал освещение и прожектора.

Строго соблюдая правила техники безопасности, Геннадий Крючков вместе с помощниками Андреем Умаровым и Хасаном Пейсеновым, управляя мощным механизмом грузоподъемностью 250 тонн, применяя подъемно-накаточное оборудование, принялись за дело. Им помогали стропальщик Насыр Бабаходжаев, машинист крана Шамиль Хабибуллин и помощник машиниста крана Бекмурад Туляганов. Сообща дружная команда с поставленной задачей справилась и, приведя кран в транспортное положение, скоро была готова к выезду.

– Главное назначение восстановительного поезда – ликвидация последствий происшествий на железнодорожном транспорте. Отсюда непреложное требование: находиться в постоянной готовности. Чтобы оно неукоснительно соблюдалось, нужны регулярные ежедневные проверки исправности технического состояния восстановительных средств, начиная от кранов на железнодорожном ходу, тяговой техники, спецавтомашин и приспособлений, – говорит зам. начальника восстановительного поезда № 3291 Геннадий Семенов. – В восстановительном поезде модернизировали два вагона: один для хранения запасных частей, второй – под вагон-электростанцию.

В восстановительном поезде поменяли полностью тросовое хозяйство на всех кранах, сменили ряд электромоторов различных механизмов. Модернизировали насос системы гидравлики, вышедший из строя. Ценно то, что в модернизации участвуют прежде всего сами работники восстановительного поезда, чтобы поддерживать технику в рабочем состоянии, быть в полной боевой готовности к выезду в любое время дня и ночи.

Работники ВП благодарны руководству компании и РЖУ «Ташкент», которые выделяют средства на приобретение необходимых для ремонта запасных частей и делают все возможное для поддержания в рабочем состоянии техники. Но, думая о дне грядущем, они не могут не готовиться к нему. В зоне обслуживания восстановительного поезда — один из важнейших участков будущей высокоскоростной магистрали Ташкент – Самарканд. К работе в новых условиях должны быть готовы специалисты, прошедшие специальную подготовку, и соответствующая техника. Очень кстати оказались бы здесь телескопические краны с выдвижной стрелой, с которых можно начинать работу, не поднимая стрелы, не убирая контактную сеть.

Но вернемся к сегодняшнему дню. Для восстановительных поездов, оказывается, специально кадры не готовят. Хотя есть типовые инструкции, все познается на практике. Работа поистине мужская, требует хорошей физической подготовки, максимума организованности, смекалки. Например, во время работы ВП в начале этого года на станции Чукурсай пришлось поднимать два вагона, сошедших с рельсов: один порожний, другой груженный комбикормом. Первый поднимали малым краном, второй – краном помощнее. Геннадию Крючкову пришлось выполнять, без преувеличения, ювелирную работу. Вагон, груженный комбикормом, ставили даже не на колеса, а на платформу, чтобы не повредить и сохранить его содержимое.

**Галина ПИЛИПЕНКО.**

**НА СНИМКЕ: машинист крана ЕДК-2000 Г. Крючков и помощник машиниста А. Умаров проверяют гидравлическую систему перед выездом на линию.**

**Фото автора.**

# РАДИ ВСЕОБЩЕГО БЛАГОПОЛУЧИЯ

**В Ташкенте состоялось заседание «круглого стола», посвященное двум жизненно важным для всех жителей планеты дням – Всемирному дню водных ресурсов и Всемирному метеорологическому дню. Мероприятие организовали Центр гидрометеорологической службы при Кабинете Министров Республики Узбекистан и Научно-исследовательский гидрометеорологический институт.**

Участники заседания отметили чрезвычайную важность водных ресурсов для окружающей среды и развития общества, ответственную роль метеорологов и гидрологов в обеспечении народного хозяйства и населения ценнейшей информацией.

Нынешний год для Всемирной метеорологической организации – юбилейный и связан с круглой датой ее основания. Поэтому в этом году было решено сконцентрировать внимание на теме «Всемирная метеорологическая организация – 60 лет службы в интересах вашей безопасности и благополучия». Этой теме и были посвящены прочитанные на заседании «круглого стола» доклады. Отмечалось, что на планете более 80 процентов всех стихийных бедствий имеют метеорологическое или гидрологическое происхождение и около 90 процентов человеческих жертв относится за счет бедствий, связанных с погодой, климатом и водой. Свой вклад в прогнозирование природных катаклизмов и снижение наносимого ими ущерба внесен узбекскими гидрометеорологами.

Один из докладов был посвящен горным озерам Узбекистана – потенциальным источникам чистых пресных вод. Однако эти водоемы являются и источником опасности. 271 высокогорное озеро потенциально угрожает территории нашей республики. Обследование таких водоемов регулярно проводится специалистами Узгидромета. Ими же даются рекомендации по предупреждению опасности схода селевых потоков и возникновению паводков на горных реках. Это позволяет снизить риск наступления опасных ситуаций и минимизировать ущерб для народного хозяйства.

**Анатолий ЕРШОВ.**

**На охрану водных ресурсов, устранение противоречий между водопользованием и водопотреблением, борьбы с безвозвратными потерями воды, ее экономию, предотвращение загрязнения рек и водоемов нацеливает ежегодно отмечаемый 22 марта Всемирный день водных ресурсов.**

# ВОДА – ИСТОЧНИК ЖИЗНИ

Сергелийский район, расположенный в южной части Ташкента, отличается богатством водных ресурсов. Здесь протекают реки Чирчик, каналы Салар, Джун, Карасу, Чартак и многие другие. Залегающие на небольшой глубине грунтовые воды эксплуатируются ГУПТ «Сувсоз» для нужд централизованного водоснабжения города. Более 60 организаций и предприятий имеют свои скважины для хозяйственного, питьевого и производственного водоснабжения.

Ресурсы подземных и поверхностных вод значительные, а значит, и охрана их от загрязнения, соблюдение правил водопользования требуют особого внимания. Благодаря выполнению природоохранных мероприятий вода в реке Чирчик на территории города остается довольно чистой.

Однако из-за ведущихся здесь более полувека интенсивных разработок инертных строительных материалов и промышленного освоения водоохранной зоны ее поймы и берега претерпели необратимые изменения. Из-за изменившихся уклонов и скоростей течения русло реки потеряло устойчивость, паводковые воды размывают берегозащитные сооружения.

Целесообразно предусмотреть ответственность за благоустройство этих территорий за организациями, расположенными рядом, ликвидировать въезды на беспорядочные грунтовые дороги, силами ГАИ усилить контроль за движением транспорта с инертными материалами и мусором. Учитывая, что подземные воды района испытывают значительную экологическую нагрузку со стороны производственных и транспортных предприятий, складов ГСМ и АЗС, а последствия произошедших загрязнений сохраняются длительное время, следует продолжать работу по борьбе с нарушениями, ведущими к загрязнению земель и подземных вод утечками, проливами нефтепродуктов при эксплуатации автотранспорта и производственного оборудования, их ремонта, при хранении ГСМ.

Решению проблемы с загрязнениями подземных и поверхностных вод хозбытовыми и производственными стоками будет способствовать и прокладка сетей канализации там, где их нет, использование поглощающих ям и негерметичных накопителей. К сожалению, до настоящего времени не выполнено строительство общеузловой канализации территории Сергелийской Южной промзоны, начатое в 1991 году.

Строительство Домбробадского канализационного коллектора по улице Чаштепинской завершено в 1998 году, но до настоящего времени находящиеся по этой улице предприятия и организации, такие как автобусный парк № 4, ОАО «РАФ», не выполнили строительство своих сетей и насосных станций для подключения к горканализации. Также остаются не охваченными городской канализацией индивидуальные застройки.

Вода – источник жизни, и надо делать все возможное для четкого соблюдения правил водопользования.

**Л. КОРОЛЕВА, госинспектор.**

# БИЗНЕС-ФОРУМ ДЕЛОВЫХ КРУГОВ

**В столичном Международном бизнес-центре состоялся бизнес-форум деловых кругов Узбекистана и Омана.**

Мероприятие, организованное Министерством внешних экономических связей, инвестиций и торговли Республики Узбекистан и Министерством торговли и промышленности Султаната Оман, было посвящено вопросам дальнейшего расширения торгово-экономического и инвестиционного сотрудничества между нашими странами, разработки и реализации взаимовыгодных проектов. В форуме приняли участие руководители министерств и ведомств, компаний и концернов двух стран в сферах внешних экономических связей, торговли, нефти и газа, финансов, строительства, машиностроения, сельского и водного хозяйства, геологии, продовольствия, химической, мебельной промышленности, фармацевтики, информационных технологий, туризма.

На форуме первый заместитель министра внешних экономических связей, инвестиций и торговли Республики Узбекистан Н.Нажимов особо отметил, что экономическое сотрудничество между нашими странами активно развивается, важной правовой основой чего служат договоренности, достигнутые в ходе встреч глав двух стран. Государственный визит Президента Ислама Каримова в Оман в октябре 2009 года поднял двусторонние отношения на новый уровень, создал широкие возможности для дальнейшего развития сотрудничества.

Создана прочная правовая база экономического сотрудничества. В частности, подписаны межправительственные соглашения о торгово-экономическом и инвестиционном сотрудничестве, взаимном стимулировании и защите инвестиций, недопущении двойного налогообложения доходов и предотвращении уклонения от подоходного и капитального налогов.

В ходе форума отмечалось, что в Узбекистане неуклонно растут объемы валового внутреннего продукта и что важным фактором в этом служит стабильность в стране. Деловые круги Омана получили подробную информацию о приоритетных направлениях привлечения инвестиций в экономику нашей страны, топливно-энергетическом комплексе Узбекистана, его потенциале в сферах транспортных коммуникаций, автомобилестроения, производства стройматериалов, информационных технологий, туризма, сельского хозяйства, а также об условиях и льготах в свободной индустриально-экономической зоне «Навои». Гости высоко оценили продолжающийся в нашей стране широкомасштабный процесс приватизации, реформы, проводимые в целях развития и модернизации экономики, новшества и преобразования по развитию малого бизнеса и частного предпринимательства.

– Имеются огромные возможности для развития экономического сотрудничества Узбекистана и Омана, – сказал руководитель компании «OITE-Oman International trade & exhibitions» Ахмед Салех Баабуд. – В Узбекистане созданы все необходимые условия для свободной и активной деятельности предпринимателей. Это способствует дальнейшему укреплению торгово-экономического сотрудничества. Совместно с узбекскими партнерами мы намерены разработать и реализовать ряд взаимовыгодных проектов.

Следует отметить, что в форуме приняли участие множество представителей крупных компаний Омана. Это свидетельствует о том, насколько в Омане огромен интерес к развитию сотрудничества с Узбекистаном.

В этот же день прошла кооперационная биржа с участием представителей ряда компаний Узбекистана и деловых кругов Омана.

Между Узбекистаном и Оманом был подписан ряд документов о сотрудничестве в нефтегазовой и химической промышленности.

В ходе визита делегация Омана побывала в ряде министерств и ведомств нашей страны, провела переговоры по развитию взаимного сотрудничества.

**Мадина УМАРОВА, корр. УзА.**

# «INDIA EXHIBITION-2010» В ТАШКЕНТЕ

**В посольстве Индии в Ташкенте состоялась пресс-конференция, посвященная выставке «India Exhibition-2010», которая открывается в столице, сообщает НИА «Туркистон-пресс».**

– Индию и Узбекистан связывают многовековые отношения, – сказал, выступая перед журналистами, посол Индии в Узбекистане профессор Саид Манал Шах Алкадри. – В свете развития современных событий нам бы хотелось иметь разносторонние отношения с Узбекистаном, в том числе экономические, политические, культурные.

Как отметил глава индийского дипломатического представительства, 2010 год планируется провести как Год дружбы Индии и Узбекистана, и одним из первых мероприятий этой акции станет выставка «India Exhibition».

Обеспечение широкого участия предпринимателей Узбекистана в знакомстве с продукцией индийских компаний взяла на себя Торгово-промышленная палата республики. По словам заместителя председателя ТПП Сардора Исамбаева, во всех регионах страны было распространено свыше 10 тысяч приглашений на данную выставку.

На встрече была сделана презентация предстоящей выставки, которая представит продукцию более 20 индийских компаний, работающих в различных сферах экономики, в том числе предприятий малого и среднего бизнеса.

Одним из самых широко представленных направлений данной выставки станут фармацевтика и лекарственная косметика. Так, лекарственные средства, а также препараты лекарственного происхождения представит компания Biomedicare (India) PVT, косметика из трав, пищевые заменители, растительные лекарственные средства – профиль компании T.A.I. Pfarma, а аюрведическую и травяную косметику, также растительные добавки представит на ташкентской выставке Amazing Herbal Remedies. В числе участников – еще две фирмы, специализирующиеся на фармацевтике – Dr. Reddy's Labaratory и Lupin Pharmaceuticals.

Другое направление, которое покажет «India Exhibition-2010», – оборудование. Сразу три компании представят оборудование для печати – это Uzbek-Induan Trading Corporation, Joy D-Zign Engineers Pvt.Ltd и Jadhao Gears PVT. Limited. Специализация компании Nirmal Engineering Works – сталеалюминиевый кабель и цельноалюминиевые проводники.

Широкий спектр строительных материалов, различные виды мрамора, кафеля, сантехнических изделий представят индийские компании V.C.C. PVT. Limited, Chandak Brotnerrs, Sapphire Enterprises.

Производители Индии продемонстрируют также электронику, музыкальные инструменты, различные модели одежды, бижутерию, обувь и многое другое.

Выставка «India Exhibition-2010» позволит представителям малого и частного бизнеса республики ознакомиться с опытом индийских коллег по развитию бизнеса и реализации бизнес-идей как в традиционных, так и в современных отраслях экономики.

Организаторами выставки «India Exhibition-2010» является посольство Индии в Узбекистане в сотрудничестве с Торгово-промышленной палатой Узбекистана и Торгово-промышленной палатой Индия—СНГ.

Торгово-промышленная палата Индия—СНГ образована в 1991 году. Сегодня в ее состав входят около 1000 членов.

# Здоровье. Как его сберечь?

Сегодня – Всемирный день борьбы с туберкулезом

## ИСПОЛЬЗУЙТЕ НОВЫЕ ПОДХОДЫ

В настоящее время, по данным Всемирной организации здравоохранения, в мире насчитывается около 20 млн. больных туберкулезом. Ежегодно на земном шаре от этого заболевания умирают 3 млн. человек. Эта печальная статистика побуждает напомнить, что туберкулез —опасное инфекционное заболевание, вызываемое мельчайшими микроорганизмами – туберкулезными микобактериями. Возбудитель может поражать любой орган, но наиболее часто поражаются легкие. Следующими по частоте поражения являются костно-суставная система, почки и оболочки головного мозга. В последнем случае развивается наиболее тяжелая форма – туберкулезный менингит.

Источником инфекции при этом заболевании является больной человек, выделяющий микобактерии во внешнюю среду при кашле, чихании, разговоре.

За одни сутки больной туберкулезом легких выделяет с мокротой до 1 млрд. микроорганизмов. При попадании на пол, стены, мебель мокрота высыхает, микобактерии при этом не погибают, в сухой мокроте они сохраняются 8-10 месяцев. Если в помещении, где проживает больной, проводить уборку сухим способом (веником, пылесосом), они вновь попадают в воздух, вдыхание которого также приводит к заражению. Оно может также происходить через желудочно-кишечный тракт при употреблении в пищу некипяченого молока больных коров.

Клинические проявления легочного туберкулеза многообразны. Он может протекать под маской гриппа, пневномии, бронхита. Одним из наиболее характерных симптомов является кашель, продолжающийся более 3 недель. Он может быть сухим или сопровождаться выделением мокроты, нередко сочетаться с такими симптомами, как слабость, повышенная утомляемость, потливость, похудание, боли в грудной клетке, периодическое повышение температуры тела до 37-38° С. Не следует, однако, ждать проявления всей полноты клинической картины заболевания. Помните, что кашель на протяжении нескольких недель может быть самостоятельным и единственным проявлением болезни!

Только своевременное обращение к врачу позволит предупредить прогрессирование заболевания и избежать заражения близких вам людей.

Помните, что туберкулез излечим, но только при условии своевременного его выявления и неукоснительного выполнения предписанного режима химиотерапии. К сожалению, некоторые больные, вместо того чтобы обратиться к врачу и начать прием противотуберкулезных препаратов, обращаются к знахарям, пытаются лечиться так называемыми «народными средствами», которые не являются эффективными.

С 1999 года в Узбекистане по инициативе правительства республики и при финансовой и консультативной помощи международных организаций (Всемирная организация здравоохранения, организация «Врачи без границ», проект «ХОУП-ЮСАИД») начато осуществление новой стратегии борьбы с туберкулезом (ДОТС), представляющей собой комплексную программу, основанную на выявлении заболевания методом микроскопии мокроты и использовании в лечении больных высокоэффективных стандартных режимов химиотерапии с контролируемым приемом препаратов. Ее задача – поставить надежный барьер на пути распространения инфекции. ВОЗ предупреждает: «Борьба с туберкулезом продолжается. Используйте новые подходы для ускорения прогресса».

**Х. ИСМАТУЛЛАЕВА, главврач городского противотуберкулезного диспансера.**

**Еще из школьной программы всем известно, что ящерица, оставив в зубах напавшего на нее хищника свой хвост или потеряв его по какой-то другой причине, через некоторое время отращивает новый. Оказывается, и у человека есть такой орган, который может восстанавливаться, причем в полном объеме.**

## С ПРИЦЕЛОМ НА ВНЕДРЕНИЕ СОВРЕМЕННЫХ МЕТОДОВ ЛЕЧЕНИЯ

Если у здорового человека удалить даже больше половины печени и пересадить этот фрагмент тому, у кого в результате заболевания она перестала функционировать, то по истечении определенного срока каждый из них будет иметь этот орган того же размера и в отличном рабочем состоянии. Трансплантация печени уже давно вошла в арсенал методов лечения больных циррозом. На очереди – так называемая сплит-трансплантация – пересадка части печени от живого донора близкородственному ему пациенту.

К таким операциям готовятся и в Республиканском специализированном центре хирургии имени академика В. Вахидова. Наука, конечно, не стоит на месте, практикующие ученые ищут пути дальнейшего оптимального решения задач по повышению уровня безопасного проведения операции при полной их эффективности.

Один из методов, помогающих в борьбе с портальной гипертензией, развивающейся в результате заболевания циррозом, найден доктором медицинских наук, старшим научным сотрудником центра Андреем Девятовым.

Он предложил способ, который позволяет помочь печени выполнять предназначенную ей природой задачу. Операция эта — одна из сложнейших. Нам трудно и представить, сколько приходится соединить мельчайших сосудов, как сделать, чтобы организм не отторгнул инородное тело, сделал его своим. Маленький пример: хирург на время операции (иногда она длится не менее четырех часов) надевает специальный прибор с линзами, который увеличивает визуально площадь объекта, на которой он работает, в два-два с половиной раза. Но без них невозможно выполнить эту тонкую, почти ювелирную работу.

В палатах отделения всегда есть пациенты, которые уже пережили этот сложный период. Но если в реанимации, просыпаясь после наркоза, они под наблюдением сотрудников службы интенсивной терапии еще не всегда осознают, что самое страшное миновало, то, переведенные в палату, еще, конечно, не совсем оправившиеся, они преисполнены чувства благодарности. И это вселяет надежду в тех, кто готовится к операции. Вот, к примеру, тринадцатилетний Абдулазиз Раимов – симпатичный скромный мальчик, встал уже на пятый день после операции. У 23-летнего Умида Камилова, доставленного в отделение с кровотечением, его удалось остановить и предотвратить в дальнейшем. Чувство благодарности испытывают все, кто покидает потом эти стены, чтобы никогда больше не пришлось обращаться за подобной помощью.

А вот медицинский персонал остается и каждый день встает на вахту. У того же А. Девятова рабочий день начинается в 7.45, когда в отделении проводится «летучка», перед которой он успевает еще осмотреть больных, им прооперированных. В 8.00 начинается совещание у директора центра. Потом он ведет прием в поликлинике, где на первоначальной стадии и ставится диагноз, определяется необходимый объем хирургической помощи. Далее его ждут в операционной. Если случай сложный, он занимает часа четыре, а то и больше. Бывает, что за это время делается и три операции. Но к каждой из них и ему, и его коллегам необходимо прийти максимально собранными и подготовленными. Это состояние вечной готовности, собственно говоря, неизменно, где бы он ни находился – и во время участия в ученом медицинском совете, на котором рассматриваются и утверждаются темы кандидатских диссертаций, и на заседании хирургического общества, где заслушиваются важные доклады. Ближе к вечеру – обход, в первую очередь реанимационного отделения. Еще в этот напряженный график можно включить проведение консультаций, обучение молодых специалистов, контроль за выполнением их обязанностей. Готовятся и публикации, ибо достижения на медицинском поприще должны стать доступными коллегам не только в республике, но и за ее пределами. Хотя, несомненно, тут есть и особая гордость за собственный приоритет, за то, что в Узбекистане созданы все условия для продвижения вперед медицинской науки, есть специалисты, которые приумножают ее успехи.

**Нина АЛЕКСАНДРОВА.**
**Фото Динары ЧИРКОВОЙ.**

## КАК ЗАЩИТИТЬ РЕБЕНКА ОТ ЗАРАЖЕНИЯ

В борьбе с туберкулезным заболеванием основное значение имеет профилактика. Профилактика у детей складывается из мероприятий, направленных, с одной стороны, на ограждение от заражения, с другой, на оздоровление и повышение сопротивляемости к инфекции.

Повысить сопротивляемость можно неукоснительным соблюдением правил гигиены, режима дня, систематическим проведением мероприятий по закаливанию организма, рациональным и полноценным питанием.

Немаловажное значение при этом имеют прогулки на свежем воздухе в течение всего года, занятия физической культурой. Эти требования не чрезмерны, они помогут родителям сохранить здоровье детей, забота о котором начинается с вакцинации БЦЖ и затем ревакцинации. Вакцинация проводится в роддоме на 3-5-й день рождения ребенка, ревакцинация в 1-м и 8-м классах. В детском возрасте в основном наблюдается первичная форма туберкулеза с разнообразным клиническим течением. Часто поражаются лимфатические узлы, могут наблюдаться головные боли, понижение аппетита, потеря веса, утомляемость, нарушения сна, потливость, раздражительность, боли в брюшной полости и груди. У некоторых детей наблюдается непостоянная субфебрильная температура (37-37,5° С), нередки запоры. При необходимости надо обратиться к фтизиатру для уточнения диагноза.

Для выявления инфицированности у детей до 14 лет проводят ежегодно туберкулиновую пробу Манту. Дети с положительными результатами биопроб Манту направляются в противотуберкулезные диспансеры, где проводится дообследование и назначается соответствующее лечение.

Путь к здоровью нелегок и предусматривает неустанную заботу о закаливании организма, соблюдение правил гигиены, активный отдых, правильное питание, занятия спортом.

**М. АБИЛОВА, фтизиатр горПТД.**

Весенние дары природы

## ОТ СЕМИ НЕДУГ

**Самое распространенное раннее весеннее пищевое и целебное растение – крапива. Крапива прочно вошла в список лекарственных растений. Не зря народная мудрость утверждает, что она одна стоит семи докторов.**

О ней как о лекарственном растении писал еще Абу Али ибн Сино: «Толченые листья крапивы прекращают кровотечение из носа..., лекарственная повязка из крапивы с солью помогает от сведения нервов... Крапивное семя в виде лекарственной повязки облегчает удаление зуба, оно помогает при астме, плеврите». Широко использовали ее и русские врачи XVII века, употребляя ее как кровоостанавливающее и ранозаживляющее средство.

На Кавказе при крапивнице, экземе и многочисленных чирьях на теле пьют отвар травы и делают из него ванны.

В болгарской медицине водный настой, жидкий экстракт из крапивы рекомендуют при анемии, атеросклерозе, мышечном и суставном ревматизме, водянке, зудящих кожных экземах, как средство, повышающее выделение молока у кормящих матерей, при заболеваниях желчных путей и печени, при геморрое, хронических запорах, желудочных коликах, расстройствах пищеварения.

Препараты крапивы благоприятно действуют на обмен веществ. Было замечено, что она повышает тонус организма. Отвар листьев с ячменной мукой пьют при грудных болях. Водный настой применяют при геморроидальных, маточных и кишечных кровотечениях.

Вениками из крапивы парятся при суставном ревматизме, радикулите, мышечных болях. Настой втирают в кожу головы и моют им волосы для укрепления.

В медицине используется крапива двудомная. Настой из листьев крапивы, из брикетов, жидкий экстракт применяют при гипо- и авитаминозах. Трава входит в состав витаминных чаев и сборов. Экстракт из крапивы входит в состав таблеток аллохола.

Весна пришла, и уже в апреле можно приготовить вкусные щи или суп со свежей крапивой, пельмени и самсу с другими природными дарами: мятой, щавелем, пастушьей сумкой, одуванчиком, шпинатом, зеленым луком, клевером луговым и другой зеленью.

**Доно ХОДЖАЕВА, провизор высшей категории.**

## Новости. Открытия

### РАСШИРИЛИ ВОЗМОЖНОСТИ КОМПЬЮТЕРА

Программный продукт «Express», позволяющий производить оплату в режиме реального времени при осуществлении операций по приему платежей от населения за оказанные услуги или проданные товары, создана Еленой Атлантовой из ООО «Intellingt Solutions».

Система может работать при оплате услуг операторов мобильной и стационарной телефонной связи, газо- и энергоснабжения. Предусмотрено также обслуживание сервисных и торговых организаций. Программа может применяться и в подразделениях кредитных организаций, предоставляющих услуги населению.

### ТАШКЕНТСКИЕ ИНЖЕНЕРЫ — СЕЛУ

Устройство для увлажнения волокнистого материала, обеспечивающее сохранение его качества, разработали и запатентовали инженеры ОАО «Paxta tozalash IlchB».

Предназначается устройство прессовым цехам хлопкозаводов для обеспечения нормальной влажности волокна. Последнее при оптимальном содержании влаги становится менее пушистым, в результате чего кипы превращаются в более плотные. Сокращается также россыпь волокна, облегчается процесс его прессования и улучшается надежность элементов обвязки. В итоге заметно снижаются суммарные расходы по прессованию, упаковке и перевозке волокна. Поддерживать определенную влажность важно и для предотвращения образования на волокне статического электричества.

Усовершенствованное устройство состоит из конденсора и размещенной под ним увлажнительной камеры.

Конструкция устройства обеспечивает равномерность увлажнения материала и высокую эффективность этого процесса.

### ОБЕСПЕЧИЛИ ПОВЫШЕННУЮ ТОЧНОСТЬ

Создано устройство для измерения и автоматического регулирования расхода воды на гидротехнических сооружениях при ее затопленном истечении из-под затвора.

Разработка, авторами которой являются инженеры ООО «Сигма Автоматика», состоит из датчиков, вычислительных блоков и автоматического регулятора. Устройство отличается повышенной точностью измерений.

### МОБИЛЬНАЯ МОЛОТИЛКА

Установку для обмолота початков кукурузы, отличающуюся упрощенной конструкцией и мобильностью, разработал и запатентовал Акмалжон Ташмурадов.

Инновация представляет собой цилиндрическую рабочую камеру с отверстиями для прохода зерна с установленным в ней коаксиально молотильным барабаном. Последний оснащен лопастями, размещенными по винтовой линии. Установка снабжена тележкой.

### СРЕДСТВО ОТ РЖАВЧИНЫ

Способ получения олигомерного ингибитора коррозии разработан и запатентован в нашей стране.

Предложенное средство, авторами которого является коллектив специалистов во главе с Абдулахадом Джалиловым, способно надежно защитить металл в самых различных средах. Получают такое средство путем взаимодействия 30-процентного раствора формальдегида с аддуктом мочевины и фосфорной кислоты. Средство предназначается для использования в химической, нефтехимической и других отраслях индустрии.

### ШЕЛКОПРЯД ПРОДОЛЖАЕТ УДИВЛЯТЬ

Бабочка шелкопряда не только способна подарить человеку прекрасную шелковую ткань, но и готова помочь повысить урожайность полей.

Это доказали ученые Узбекского НИИ натуральных волокон, использовавшие раздробленную массу куколок тутового шелкопряда в качестве стимулятора роста и развития растений на опытных делянках. Эксперименты показали: обработка сельскохозяйственных культур новым средством повышает урожайность на 40-50 процентов.

Открытие узбекских ученых признано изобретением, и на него выдан патент.

Научными сотрудниками института в качестве стимулятора роста и развития растений запатентован еще один продукт, обязанный своим происхождением тутовому шелкопряду, – серицин.

### КОМПЬЮТЕР В РОЛИ КОНСУЛЬТАНТА

Программный продукт для диагностики и выбора тактики лечения одного из важнейших нервов – тройничного – подготовлен нашими соотечественниками.

Компьютерная программа, авторами которой являются Дилсора Жураева и Мусо Уринов, позволяет оперативно обследовать больного, провести диагностику и в зависимости от этого продумать оптимальный курс лечения, уменьшив число возможных осложнений.

**Анатолий ЕРШОВ.**

**Подборка подготовлена при поддержке Государственного патентного ведомства Узбекистана.**

**УТЕРЯННЫЙ**

гос. ордер № 07-01/10485 от 15 сентября 2000 г. права собственности на квартиру на имя Хвостовой Оксаны Александровны

**СЧИТАТЬ НЕДЕЙСТВИТЕЛЬНЫМ.**

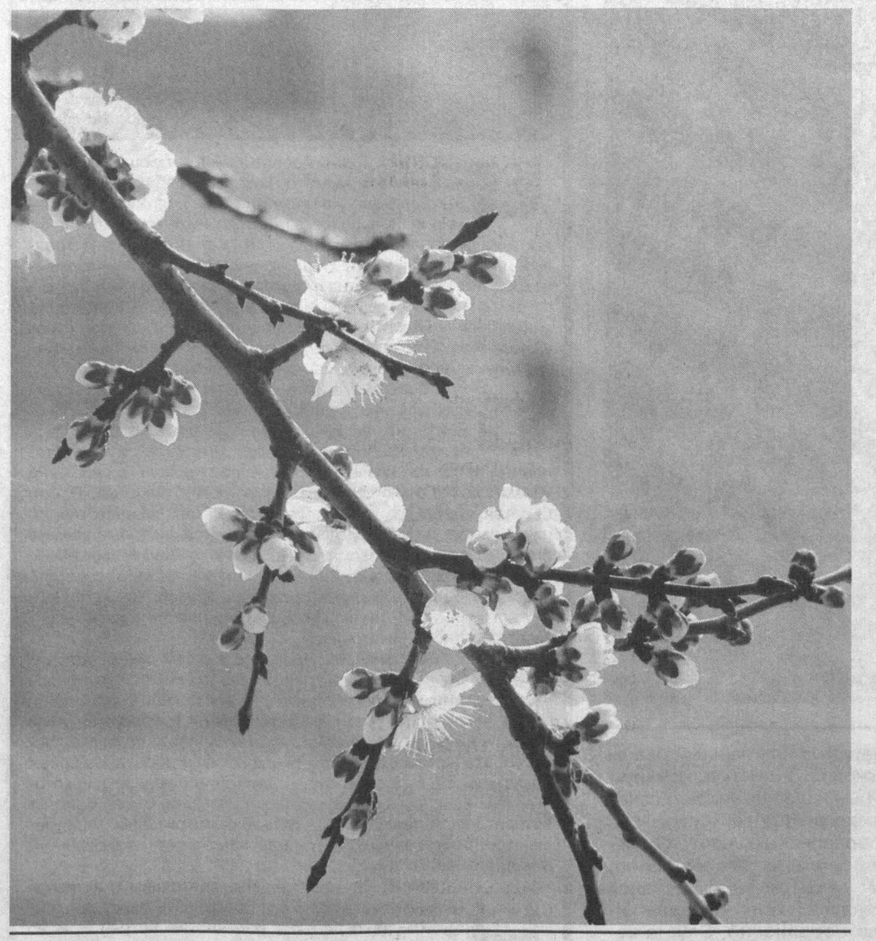

Традиции

# ЛОВИЛИ ВЕТЕР ЮНЫЕ КОНСТРУКТОРЫ

**В Центре технического творчества Учтепинского района прошли увлекательные соревнования, приуроченные к празднику Навруз, – чемпионат-конкурс по воздушным змеям.**

На смотре сошлись интересы более ста учеников – юных конструкторов самодеятельных лайлаков и варраков по четырем номинациям – как традиционные, так и сложные и экспериментальные модели, изготовленные из бумаги и легких камышовых стержней. Причем змеи были разрисованы всеми цветами радуги, рисунками на весенние темы. Главное для ребят было уметь поймать порыв ветра, вовремя поднять с земли на нитках ту или иную конструкцию, взлететь так, чтобы соблюсти определенную высоту полета.

В настоящий спор вступили команды двадцати одной школы этого густонаселенного района столицы. У кого лучше змей, как он летает и на какую высоту, оценивала бригада арбитров во главе с судьей национальной категории по модельным видам спорта Алишером Усмановым.

По четырем номинациям лучшими были признаны юные спортсмены-конструкторы Абдугаффор Абдурахманов и Саложиддин Фахриддинов (оба из школы № 296), Бехруз Бафаев (школа № 44) и Азим Атхамов (школа № 251). Победителям и призерам вручены почетные грамоты и ценные подарки.

Впереди у ребят открытый городской конкурс-чемпионат по воздушным змеям и республиканские соревнования.

**Акша ЗАНИ.**

Народная дипломатия

# ВСТРЕЧИ С МОЛОДЕЖЬЮ БУДУТ ПРОДОЛЖАТЬСЯ

«Три волшебных орешка от Навруза» – вот так необычно был озаглавлен театрализованный вечер в честь Навруза, организованный Советом обществ дружбы и культурно-просветительских связей Узбекистана совместно с Посольством Чешской Республики в нашей стране и компанией «Cinema Market». А его гостями стали учащиеся школы № 90, гимназии при Ташкентском государственном экономическом университете и кружковцы Городского центра детского творчества. Для них, для детворы было организовано путешествие в любимую всеми сказку о Золушке, по-нашему Зумрад, а вот по-чешски – Попелке.

– В том, что эту встречу мы организовали в преддверии Навруза, есть своя символика. Радость, счастье, любовь – чудные мгновения, которые ассоциируются прежде всего с весной, Наврузом и именно поэтому запоминаются на всю жизнь, – подчеркнул, поздравляя с весенними праздниками, председатель Совета обществ дружбы и культурно-просветительских связей академик Саидахрор Гулямов. – В нынешнем году, обозначенном Президентом нашей страны Годом гармонично развитого поколения, мы наметили организовать цикл подобных красочных мероприятий с участием молодежи. Первая составлена в рамках программы «Мировое кино – молодежи». Учащиеся имеют возможность ближе познакомиться с шедеврами мирового кинематографа, в частности, фильмом-сказкой о Золушке в чешском варианте «Три орешка для Попелки», который был дублирован ведущими актерами театра и кино нашей страны. Он был несколько раз показан по каналам узбекского телевидения, а вот теперь по мановению волшебной палочки Навруза засветился на большом экране в зале Совета обществ дружбы. Зрители приняли сказку, они сопереживали по-детски бурно. Разумеется, мы не ограничимся разовым показом, намерены в течение праздничных дней Навруза организовать марафон демонстрации фильма по всем регионам республики.

– Во многих странах мира по сюжету сказки о бедной девушке, в которую влюбляется принц, уже более полувека ставятся фильмы на национальный манер, в том числе в Чехии «Три орешка для Попелки». Наша Золушка – это Зумрад в фильме «Зумрад и Киммат», – рассказывает режиссер дубляжа чешской картины Шомахмуд Шорасулов. – Так что не одно поколение детей выросло на этой удивительной сказке, которая от начала до конца дышит добротой, волшебством, поэтичностью.

Без преувеличения, каждый, кто в этот день стал гостем праздника, получил по три орешка желаний, которые теперь станут визитной карточкой-приглашением уже на новую встречу — с Либуше Шафранковой и Павлом Травничеком – исполнителями главных ролей в сказке «Три орешка для Попелки», которые, как заверил в том ребят посол Чехии в Узбекистане Роберт Копецки, обязательно скоро приедут в Узбекистан.

Но это еще не конец. Почему бы не провести кинофестиваль всех фильмов о Золушке? А знают ли чешские сверстники наши узбекские фильмы? Подробные ответы на эти вопросы сегодня стараются найти главные участники праздничного мероприятия – учащаяся молодежь. Юные зрители получили от организаторов мероприятия домашнее задание: придумать три вопроса для Либуши Шафранковой и сделать рисунок по сказке «Три орешка для Попелки». Все эти работы будут направлены актрисе и создателям фильма, которые, в свою очередь, и назовут самые лучшие работы и имена победителей.

Вполне возможно, что эти работы наших ребят поселятся в музее фильма «Три орешка для Попелки», который любят посещать не только пражане, но и туристы со всего мира.

**Флора ФАХРУТДИНОВА.**
**Фото автора.**

Это интересно

# КАК ПРИВЛЕЧЬ УДАЧУ?

**Психолог Ричард Вайсман начал исследовать феномен удачи около десяти лет назад. Он поставил перед собой амбициозную цель — определить, делает ли возможность оказаться в нужное время в нужном месте человека счастливее.**

Начинал он с того, что разместил в самых крупных газетах объявления для людей, которые считают себя везучими или, наоборот, невезучими по жизни. Ученый приглашал их для участия в эксперименте. В общей сложности за все эти годы он поработал с более чем четырьмя сотнями людей. Самым молодым его «клиентом» был 18-летний студент, самым пожилым – 84-летний бухгалтер на пенсии. Публика попадалась разнообразная, но Вайсман все же классифицировал наиболее характерные случаи.

В качестве примера удачливого человека он приводит 42-летнюю Джессику, судебного медэксперта. «У меня есть работа, о которой я всегда мечтала, два чудесных ребенка и великолепный муж, очень мною любимый. Когда я вспоминаю свою жизнь, то понимаю, что удача улыбалась мне фактически каждый день», – рассказывает женщина.

Ее противоположность – 34-летняя сиделка по имени Кэролайн, которая постоянно терпит неудачи. В течение всего одной недели она умудрилась повредить лодыжку, угодив в выбоину на асфальте, потом удариться спиной при падении с лестницы и врезаться на машине в дерево во время урока по вождению. Сколько бы она ни влюблялась, ни один избранник не отвечал ей взаимностью.

Проведенные Вайсманом исследования показали, что, хотя люди практически никогда не осознают конкретных причин своего невезения, их мысли и поступки приводят к череде дальнейших неудач, растущих подобно снежному кому. Беда таких страдальцев в том, что переживания из-за одной неудачи выбивают их из седла, и за это время они навлекают на себя новые проблемы.

Чтобы доказать это, Вайсман дал добровольцам газету и просил пролистать ее и сказать, сколько фотографий напечатано на ее страницах. Неудачники потратили на это в среднем две минуты, а везунчики – несколько секунд. Дело в том, что уже на второй странице крупными буквами было написано: «Хватит считать. В этой газете 43 фотографии». Это сообщение бросалось в глаза, но неудачники пропускали его, а везунчики сразу обращали внимание. Примерно в середине газеты Вайсман ради шутки разместил такой текст: «Хватит считать. Скажите психологу, что вы видели это объявление, и вам подарят 250 фунтов». Неудачники пропустили и его, потому что были слишком заняты подсчетом фотографий.

Специальные тесты, позволяющие выявить характерные черты личности, показали, что люди, которых преследуют неудачи, гораздо более напряжены и беспокойны, нежели счастливые и удачливые. Это беспокойство постоянно отвлекает и лишает их способности подмечать те вещи, которые с легкостью видят остальные. Вайсман предлагал испытуемым за денежное вознаграждение показывать на экране компьютера внезапно вспыхивающую цветную точку. Участники эксперимента сосредоточились на мониторе, и каждый третий из них упустил эту точку, хотя она была яркая и крупная. Чем пристальнее они вглядывались в экран, чем больше переживали за результат, тем хуже все получалось.

Проблема неудачников в том, считает Вайсман, что они попросту не замечают счастливых шансов, посылаемых им судьбой. Невезучие люди слишком сосредоточены на поисках правильного решения их проблем, а в результате – наживают новые проблемы.

Вайсман считает, что удача состоит из четырех компонентов – умения довериться своей интуиции, оптимистичного отношения к жизни, способности смотреть на вещи под разным углом и внутреннего равновесия, позволяющего внимательно и спокойно смотреть по сторонам. Чтобы понять, можно ли заставить фортуну повернуться к себе лицом, психолог открыл своего рода «школу удачи». Группа добровольцев целый месяц участвовала в тренингах, основной целью которых было сформировать у них позитивное мышление. «Я хотел научить их чувствовать себя везучими и посмотреть, поможет ли им это стать удачливее», – объясняет Вайсман.

Основываясь на своем ценном опыте, Ричард Вайсман предлагает простые способы «приманить» удачу. Во-первых, научитесь уважать свою интуицию. Довольно часто она подсказывает правильное решение, избавляя от трудного выбора. Удачливые люди прислушиваются к голосу и разума, и сердца, тогда как неудачники сосредоточены на рациональном способе принятия решения.

**Подготовила Л. ЯКУБОВА.**

Шахматы

## СТАРТУЕТ ТУРНИР ГЕОРГИЯ АГЗАМОВА

С 22 марта по 1 апреля в Ташкенте пройдет IV турнир по шахматам памяти первого гроссмейстера Центральной Азии Георгия Агзамова, призовой фонд которого составляет 20 тысяч долларов.

В соревнованиях, которые будут проводиться по швейцарской системе, примут участие 130 спортсменов из России, Голландии, Беларуси, Грузии, Азербайджана, Индонезии, Израиля, Казахстана, Таджикистана, США, Кыргызстана и Узбекистана.

Страну-организатора первенства будут представлять 60 шахматистов. Среди них гроссмейстеры Антон Филиппов (рейтинг – 2598 очков), Марат Джумашев (2525), Тахир Вахидов (2516), Саидали Юлдашев (2511); международные мастера Джурабек Хамракулов (2509), Андрей Квон (2455), Владимир Егин (2410), Нафиса Муминова (2338), Юлдуз Хамракулова (2249), Ольга Сабирова (2195); мастера ФИДЕ Талгат Губайдулин (2325), Александр Касян (2296), Фарух Каримов (2207), Ирина Геворгян (2153) и Эльер Назаров (2146).

Баскетбол

## МЯЧ В КОЛЬЦЕ

В Бишкеке стартовал традиционный международный турнир по баскетболу «Новруз-2010» среди мужских команд. Открывать 17-е по счету соревнование выпало навоийской клубной дружине «Согдиана» и сборной Туркменистана.

В итоге 67:79 в пользу соперников. Подопечные Николая Свистуна в отсутствие главного тренера Юрия Пасхина, накануне соревнований получившего травму в ДТП, выиграв вторую четверть, с перевесом 23:18, в трех остальных уступили со счетом 16:19, 12:16 и 16:26.

Другая встреча в группе «А» между сборной Кыргызстана и командой центра транзитных перевозок «Манас» (США) завершилась в пользу хозяев площадки – 70:60. Счет по партиям – 21:13, 12:12, 25:9, 12:26.

В группе «В», где выступают три коллектива, состоялся один поединок. БК «Каспий» (Казахстан) проиграл американской баскетбольной бригаде «Атлетс ин экшн» - 58:63 (4:17, 11:12, 20:15, 23:19).

Теннис

## ИНОЯТОВ – ВНЕ ИГРЫ

В казахстанской Астане на закрытых кортах с жестким покрытием проходит мужской международный турнир по теннису из серии Futures с призовым фондом 15 тысяч долларов.

Узбекистанский спортсмен Мурад Иноятов во втором круге проиграл россиянину Андрею Кузнецову со счетом 6:2, 3:6, 2:6.

Победитель в четвертьфинале поспорит со своим соотечественником Евгением Донским, который, в свою очередь, нанес поражение белорусскому теннисисту Владимиру Крюку с перевесом 6:2, 6:2.

Гандбол

## ЗАНЯЛИ ВТОРОЕ МЕСТО

В Алматы завершились первые соревнования Challenge Trophy, проводившиеся под эгидой Международной федерации гандбола (IHF). В турнире принимали участие женские (U 20) и мужские (U 21) сборные Казахстана, Узбекистана, Туркменистана и Таджикистана.

В итоге обе наши дружины заняли вторые места. Девушки выступали под руководством тренеров Владимира Коноплева и Исмаила Ахмедова, а парни выходили на площадку, ведомые наставниками Адхамом Утабаевым и Евгением Бородкиным.

Золотые и бронзовые награды соответственно завоевали представители Казахстана и Туркмении.

Футбол

## «БУНЕДКОР» – ЕДИНОЛИЧНЫЙ ЛИДЕР

Во втором туре чемпионата Узбекистана по футболу ташкентский «Бунёдкор» обыграл на выезде бекабадский «Металлург». Победу со счетом 1:0 чемпиону республики обеспечил гол бразильского легионера Денильсона, забитый в начале второго тайма.

Набрав 6 очков, подопечные тренера Луиша Фелипе Сколари вышли на «чистое» первое место. 2-3-ю позиции делят «Навбахор» и «Машъал», с одинаковым результатом 1:0 взявшие верх над «Хорезмом» в гостях и над «Андижаном» дома.

«Нефтчи» на своем поле нанес крупное поражение «Алмалыку – 3:0, а поединок в Гузаре между «Шуртаном» и «Кызылкумом» завершился вничью – 0:0. Матч «Локомотив» - «Насаф» состоится 28 марта.

В сборной бомбардиров с двумя мячами по-прежнему лидирует Арам Восканян из ташкентского «Локомотива». По одному взятию ворот в активе 19 футболистов.

## ЖРЕБИЙ БРОШЕН

23-31 мая в Ташкенте пройдет чемпионат Азии по мини-футболу. В этой связи в столичном отеле «Рэдиссон» состоялась жеребьевка команд-участниц. По итогам церемонии сборная Узбекистана попала в группу «А», где ее соперниками будут дружины Тайваня, Индонезии и Ливана.

Остальные претенденты на призовые места распределились таким образом: группа «В» - Иран, Таджикистан, Кувейт, Австралия; группа «С» - Таиланд, КНДР, Кыргызстан, Вьетнам; группа «D» - Япония, Туркменистан, Ирак, Китай.

Горные лыжи

## СЕЗОН ЗАВЕРШЕН

В конце спортивного сезона узбекские горнолыжники приняли участие в двух стартах. На трассе спорткомплекса «Чимбулак» в Казахстане прошел чемпионат Азии среди юниоров, где силами померились более 80 претендентов из Индии, Ирана, Ливана, Казахстана, КНДР, Монголии, Непала, Пакистана, России, Тайваня, Узбекистана, Южной Кореи и Японии.

Представительницы Узбекистана не остались в тени. Светлана Баранова в своей возрастной категории была первой во всех трех дисциплинах и заняла третье место в слаломе общего зачета. Оксана Зуева показала третий результат в супергиганте.

Эти девушки вошли в число лучших и на завершившемся чемпионате Узбекистана в Чимгане. Кроме них, по мнению специалистов, достойно выступили Ксения Григорьева, Татьяна Баранова, Мадина Расулева, Гульнара Сабирова, у юношей – Артем Воронов, Олег Шамаев, Сафар Егембердыев, Дмитрий Бабиков. Среди совсем юных горнолыжников отличились Никита Шумилин, Тимур Сабиров, Аркадий Семенченко.

Борьба

## НА ТУРЕЦКОМ КОВРЕ

Узбекские борцы греко-римского стиля выступили на международном турнире Turk-PA Cup в Анкаре. В составе команды под руководством тренеров Александра Доктуришвили и Рустама Кудратова на ковер выходили Эльдар Хафизов (55 кг), Дильшод Арипов (60 кг), Баходыр Янгибаев (66 кг), Всеволод Михайловский (74 кг), Азиз Мурадов (84 кг), Мумин Абдуллаев (96 кг) и Сухбат Ходжиев (120 кг).

Проиграв азербайджанским спортсменам со счетом 3:4 и турецким – 1:6, узбекистанцы заняли четвертое место вслед за сборными Кыргызстана, Азербайджана и победителем соревнований — дружиной Турции.

**Степан ДУМА.**

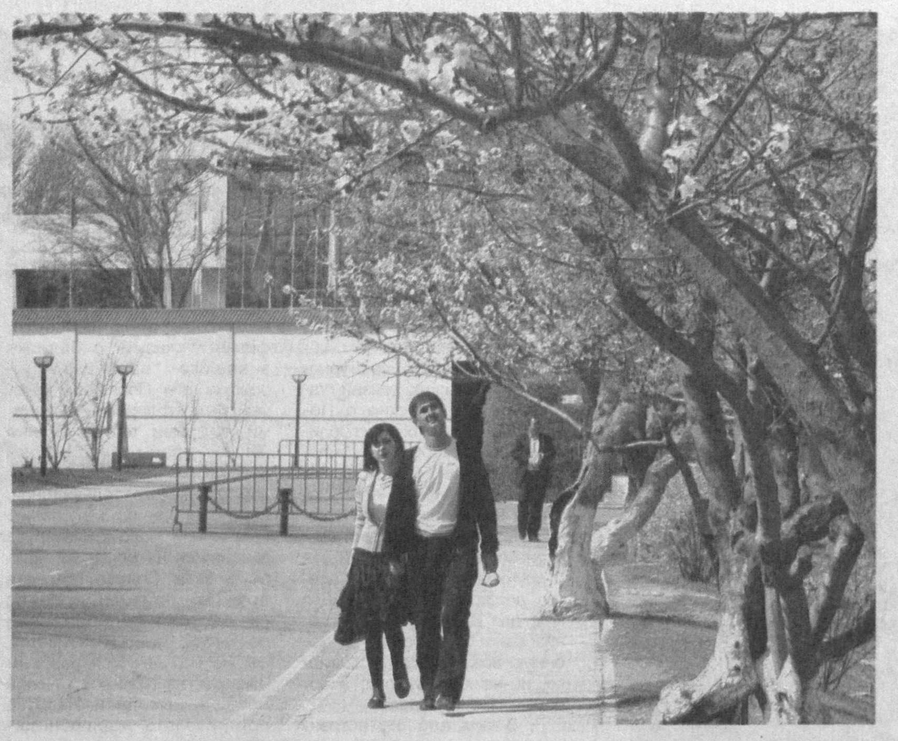

***Весна — пора цветения.***
**Фото Х. САЛИХОВА.**

**В нашей стране на уровне государственной политики уделяется внимание последовательному развитию спорта, подготовке мастеров и достойному представлению Узбекистана на международной спортивной арене. Постоянная поддержка оказывается и паралимпийцам, благодаря которой создаются широкие возможности для проявления их талантов.**

## 2010 год – Год гармонично развитого поколения

# РЕЗУЛЬТАТ ВНИМАНИЯ И ЗАБОТЫ

За последние годы в результате заботы и поддержки спортсменов с ограниченными физическими возможностями наши паралимпийцы достигают высоких результатов на многих международных соревнованиях по футболу, баскетболу, теннису, плаванию, легкой атлетике, шахматам.

В соответствии с Постановлением Президента Ислама Каримова «О подготовке спортсменов Узбекистана к участию в XXX летних Олимпийских и XIV Паралимпийских играх 2012 года в г. Лондоне (Великобритания)» от 5 января 2009 года энергичную подготовку к ним осуществляют и наши паралимпийцы. Ожидается также занятие призовых мест на чемпионате мира по дзюдо среди слепых, который проходит 22-30 марта, в международном турнире по легкой атлетике 22-29 апреля. С целью оказания спортсменам всесторонней помощи, их тщательной подготовки и организации содержательного отдыха проводятся различные мероприятия.

Более шестисот спортсменов с ограниченными физическими возможностями были приглашены на концерт в связи с праздником Навруз и Годом гармонично развитого поколения, организованный Национальной паралимпийской ассоциацией Узбекистана в Академии государственного и общественного строительства при Президенте Республики Узбекистан.

Выступления мастеров искусств и молодых исполнителей искренне порадовали спортсменов.

**УзА.**

## Культура мира

# МУЗЫКА ЖИВЕТ В СЕРДЦАХ

**(К 200-летию со дня рождения Фридерика Шопена)**

«Произведения Шопена – это пушки, спрятанные в цветах» – так определил творчество великого маэстро его современник Роберт Шуман. Музыка Фридерика Шопена – одного из величайших гениев мировой музыкальной культуры – глубоко национальна, гуманна, романтична. И вместе с тем шопеновские вальсы, мазурки, ноктюрны содержат героику революционных событий эпохи.

Фридерик Шопен родился близ Варшавы в имении Желязова Воля по одним источникам 22 февраля, а по другим 1 марта 1810 года. Отец Фридерика – Николай Шопен – француз, еще в молодые годы переселился в Польшу, где занялся педагогической деятельностью и завоевал репутацию одного из лучших педагогов Варшавы. Он, как истинный француз, был впечатлительным человеком, писал стихи, играл на скрипке и флейте, любил французскую литературу, особенно сочинения Руссо и Вольтера, под влиянием которых формировались взгляды и его сына Фридерика. Когда мальчику исполнилось 7 лет, был опубликован его первый полонез, а в 8 лет он начал выступать с концертами.

В лицей Шопен поступил сразу в 4-й класс, учился старательно и серьезно, неоднократно удостаивался наград. Он пишет стихи, сочиняет театральные пьески для домашних спектаклей, а его мимический талант не раз вызывает восхищение знатоков театра. Он неистощим в изобретении забавных проделок, письма его полны веселых шуток и острот.

Разностороннее развитие, тонкий ум и благородство характера, непринужденное изящество манер придавали облику Шопена редкую привлекательность. Когда в 1826 г. Шопен поступил в Варшавскую консерваторию, внутренне, духовно он уже был подготовлен к восприятию широких явлений культуры, к их трезвой и разумной оценке. Не случайно в рецензии на вариации Шопена Шуман возвестил миру о появлении нового гения.

К концу 20-х годов XIX века Шопен создает ряд крупных концертных произведений: Фантазию на польские темы, рондо, краковяк, мазурки и т. д. В крупных формах и особенно в концертах в полной мере раскрывается многокрасочность шопеновского лиризма. Задушевность, виртуозность и артистический блеск, оригинальность, национальное своеобразие способствовали шумному успеху выступлений Шопена в Вене. Его принимали как виртуоза первого ранга. Признание выдающегося дарования Шопена не только на родине, но и за ее пределами укрепляло в нем мысль о необходимости длительного пребывания за границей для дальнейшего усовершенствования.

Осенью 1831 г. он приехал в Париж, где оставался до конца своих дней. Париж становится местом паломничества свободомыслящей интеллигенции всех стран. Туда устремляются артисты и писатели, художники и музыканты. Многие оседают надолго, некоторые обретают в Париже вторую родину и содействуют блеску парижской культуры. Шопену было 20 лет, когда он попал в водоворот парижской жизни. Избалованный Париж, который трудно было удивить виртуозностью, склонился перед очарованием славянских мелодий и несравненной поэзией, которую источали звуки музыки Шопена. Его ноктюрны и мазурки, уже вторично изданные в Лейпциге, распродаются в течение нескольких дней.

В 1836 г. Шопен познакомился с французской писательницей Жорж Санд. На первых порах большая любовь к ней вызывала в нем радостное воодушевление, создавала яркие творческие импульсы, но с годами превратилась в источник глубоких душевных страданий, ускоривших смерть композитора.

Время с конца 30-х и до второй половины 40-х годов – самое плодотворное в жизни композитора. Это пора наивысшего творческого расцвета, время создания самых глубоких и значительных произведений.

Умер Шопен в возрасте всего лишь 39 лет. Перед смертью он выразил желание быть похороненным в Париже, но сердце свое просил отвезти в Варшаву. В этом был глубокий смысл: Шопен любил родную Польшу, к ней обращал свои мысли. Но музыка его безграничной любовью отзывается в сердцах народов всего мира...

**Подготовила Зарема МУСТАФАЕВА.**

В суматохе будней, обремененные многочисленными жизненными проблемами, мы порой мало обращаем внимание на окружающую нас природу, в лучшем случае констатируем, на ходу расстегивая куртку: «Ну вот и снова весна», или, вдыхая горький дым осенних костров и рассеянно окидывая взглядом редеющую листву деревьев: «Осень пришла». И дело совсем не в том, что люди стали равнодушными, глухими и невосприимчивыми к красоте, нет, просто ритм современной жизни заставляет спешить.

## Выставки

# ЦВЕТОЧНЫЕ КОМПОЗИЦИИ

Однако есть другая категория людей. Обладая особенным взглядом, взглядом художника, они умеют замечать очарование окружающего нас мира повсюду, в самых обыденных мелочах, и не только замечать, но и превращать в произведения искусства — музыку, поэзию, живопись и т. д.

Именно таким взглядом обладает Михаил Глебович Левкович, выставка художественных фотографий которого проходит в эти дни в Доме-музее Мухтара Ашрафи, ставшего благодаря неутомимой сподвижнической деятельности его директора Натальи Константиновны Гуновой одним из центров средоточения духовной жизни столицы, где систематически проводятся интересные встречи и тематические вечера, выставки.

Фотовыставка посвящена Наврузу. Содержание этого впечатляющего вернисажа – встреча с чарующей красотой нашего земного мира, мгновения, остановленные талантливой рукой. М. Г. Левковичу удалось подметить и изысканный излом лепестков магнолии, и чистую, наивную прелесть голубых колокольчиков, разноцветье ирисов различных сортов.

Физик по образованию, поэт, художник и философ по мироощущению, М. Г. Левкович, закончив учебу, остался работать в университете на кафедре химии природных соединений. Спустя какое-то время перешел на работу в НИИ биоорганической химии, а затем химии растительных веществ АН РУз, где продолжал заниматься исследованием полезных веществ, содержащихся в растениях. По ходу работы часто приходилось делать фотографии растений для научных целей. Со временем это из научного переросло в художественное направление.

Представленные на I международной конференции по химии природных соединений фото получили заслуженное одобрение, а их автор вскоре становится членом Клуба фотолюбителей при Ташкентском Доме фотографии, его работы рекомендуются для показа на двух любительских фотовыставках, а два портрета – на выставке IV международной фотобиеннале – «Ташкентале-2008».

Были они представлены и на юбилейной фотовыставке «Мой любимый город», посвященной 2200-летию Ташкента.

В дни, когда мы отмечаем Навруз, особенно приятно познакомиться с работами, открывающими людям красоту окружающего нас мира.

**Г. НИКОЛЕНКО.**

РЕКЛАМА И ОБЪЯВЛЕНИЯ РЕКЛАМА И ОБЪЯВЛЕНИЯ

# АСТРОЛОГИЧЕСКИЙ ПРОГНОЗ

**ОВНЫ.** Можно решить существующие проблемы, причем даже те, которые требуют комплексного подхода. Не пренебрегайте долгосрочным планированием; как бы высоки ни были ваши цели, достичь их вполне возможно, если сделать ставку на трезвый и холодный расчет. У вас есть шанс найти влиятельных покровителей. Отношения с близким человеком складываются очень гармонично, вы не будете страдать от недостатка внимания или недопонимания. Вероятность интересных встреч высока у тех, кто не собирается проводить время дома или ограничиваться только привычными занятиями.

**ТЕЛЬЦЫ.** Вероятность прогресса во многих важных для вас делах довольно велика. Однако помните, что вы не можете позволить себе роскошь прилагать большие усилия для решения второстепенных проблем; жизненный потенциал несколько снижен, и чрезмерная активность грозит досрочной усталостью. Те, кто берется за реализацию нового масштабного проекта, наверняка смогут найти хороших помощников, которые вскоре станут близкими друзьями. Очень важно правильно организовать свободное время. Помните, что вы можете доверять советам любимого человека и близких друзей. Хорошо пройдут встречи с родственниками, визиты давних знакомых оставят приятное впечатление.

**БЛИЗНЕЦЫ.** Прогресс в делах станет для вас заслуженной наградой. Вы поймете, что не зря прикладывали усилия для достижения цели, искали общий язык с капризными и требовательными людьми, боролись с недоброжелателями; можно также рассчитывать на благодарность тех, кому вы в последнее время помогали. Не будет сложным сближение с человеком, который вам симпатичен, откровенный разговор с любимым не оставит неприятного осадка. Будьте самокритичны – преувеличение собственных достоинств может дать окружающим повод для насмешек.

**РАКИ.** Вы решительны, деятельны и активны. Можно успеть повсюду, переделать массу дел, побывать на огромном количестве встреч – и во всем добиться выдающихся результатов. Вы стремитесь всегда сохранять роль лидера и порой не замечаете тех, кто рядом; это может стать почвой для проблем в будущем, поэтому стоит приложить усилия для того, чтобы не обидеть дорогих вам людей. Складывается благоприятная ситуация для реализации идей и планов, касающихся личной жизни, необычные поступки помогут вам добиться желаемого.

**ЛЬВЫ.** Ваши основные проблемы касаются двух аспектов жизни – здоровья и финансовой ситуации. Уделите внимание профилактическим процедурам, постарайтесь отказаться от вредных привычек. От незапланированных покупок лучше воздержаться, помня о том, что денежные поступления заставят себя ждать. Массу полезной информации можно получить от общения со старшими родственниками и давними знакомыми. Не торопитесь завязывать новые знакомства, лучше провести время в кругу проверенных друзей.

**ДЕВЫ.** Вы можете позволить себе действовать в комфортном для вас ритме, избегая и лишней спешки, и беспричинного промедления. Гармоничны, хотя и несколько прохладны отношения с окружающими. Логика и здравомыслие уместны даже в сфере романтических привязанностей; вы больше доверяете рассудку, чем чувствам, и это идет на пользу всем. Благоприятна финансовая картина, время подходит для совершения покупок и заключения сделок. Удачными будут поездки, можно начинать подготовку к далеким путешествиям, заниматься оформлением документов, планированием семейного отдыха.

**ВЕСЫ.** Единственная сфера, в которой будут небольшие проблемы, — это отношения с родственниками. В остальном же звезды на вашей стороне, и этим стоит воспользоваться, чтобы реализовать свои давние замыслы и воплотить в жизнь смелые идеи. Масса удачных совпадений ожидает тех, кто готов посвятить время выполнению профессиональных обязанностей, учебе или коммерческой деятельности. Звезды говорят о высокой вероятности удачных сделок и немало многообещающих знакомствах тем, кто стремится к общению.

**СКОРПИОНЫ.** Вы стремитесь успеть многое, поэтому едва ли сможете избежать суеты. Но даже необходимость действовать быстро не породит путаницы, если вы будете придерживаться ранее составленных планов. Благоприятное время для любых форм сотрудничества, совместных действий, достижения общих целей. Наладятся отношения в семье, вы сможете заручиться поддержкой родственников или влиятельных друзей. Единомышленники оценят ваши таланты и способности, а новые знакомые не останутся равнодушными к тому особому обаянию, которое присуще вам.

**СТРЕЛЬЦЫ.** Ваши труды и старания не были напрасны, пришло время получать заслуженную награду. Время подходит для решения любых серьезных проблем; способность в любой ситуации рассуждать здраво будет очень кстати. Обсудите с близкими те вопросы, которые вас тревожат – есть шанс выработать общую тактику преодоления трудностей. Неплохо будут складываться и романтические отношения, хотя вы не склонны открывать свое сердце и многое предпочитаете хранить в тайне.

**КОЗЕРОГИ.** Перегрузки сказываются не только на физическом, но и на эмоциональном состоянии, заставляя представителей знака остро реагировать на сущие пустяки. Любимый человек отнесется к этому с пониманием, а вот новые знакомые, как, впрочем, и некоторые родственники, могут быть неприятно удивлены. Сейчас вы не слишком экономны и рискуете потратить больше денег, чем следовало бы. Не стоит покупать вещи, предназначенные для долгосрочного использования.

**ВОДОЛЕИ.** Из-за сложностей, то и дело возникающих в ваших отношениях с коллегами и начальством, для представителей этого знака время будет непростым и очень утомительным. В сложных ситуациях вам стоит использовать свою эмоциональную гибкость и такт; каковы бы ни были обстоятельства, от открытой конфронтации нужно уклониться, даже если предполагаемый противник явно уступает вам. Такой же линии поведения следует придерживаться и в общении с родственниками.

**РЫБЫ.** Вам не придется ни жалеть о совершенных поступках, ни страдать из-за ошибок, допущенных окружающими. Старайтесь здраво оценивать открывающиеся возможности: ваша самоуверенность порой мешает правильно оценить как сложившуюся ситуацию, так и возможные варианты ее развития. В личных отношениях ситуация складывается довольно благоприятная, но многое зависит от того, проявите ли вы вовремя инициативу. Звезды советуют отказаться от посещения многолюдных мероприятий, ограничившись общением с близкими друзьями.

Учредитель — хокимият г. Ташкента

Главный редактор Акмаль АКРАМОВ

Адрес редакции: 100029, г. Ташкент, ГСП, ул. Матбуотчилар, 32.

Телефоны:
отдел рекламы и объявлений — 233-28-95; 236-57-65.
Факс: 233-21-56, 233-28-95.
Газета выходит пять раз в неделю, кроме субботы и воскресенья.
ISSN 2010-9237

Газета зарегистрирована в Управлении печати и информации г. Ташкента.
Регистрационный № 02-2

Индекс — 561. Способ печати — офсетный. Формат — А-2. Объем — 2 п.л. Тираж 3956

По вопросам доставки обращаться в почтовые отделения по месту жительства или в отдел эксплуатации ГСП "Тошкент почтамти" по телефону 233-74-05.

Номер набран и сверстан в компьютерном центре «Вечерний Ташкент».

Типография акционерной компании «Шарк». Адрес предприятия: ул. Буюк Турон, 41.

Ответственность за достоверность сведений в рекламе и объявлениях несет рекламодатель.

Заказ Г-207. Подписано в 14.15 123 5