O'ZBEKISTON RESPUBLIKASI MILLIY KUTUBXONASI
INV.№

СРЕДА, 7 АПРЕЛЯ 2010 ГОДА

Вечерний Ташкент

Газета выходит с 1 июля 1966 года

ОБЩЕСТВЕННО-ПОЛИТИЧЕСКАЯ ЕЖЕДНЕВНАЯ ГОРОДСКАЯ ГАЗЕТА № 66 (11.627) Цена в розницу — свободная

ПРИЕМ В РЕЗИДЕНЦИИ ОКСАРОЙ

Президент Республики Узбекистан Ислам Каримов 6 апреля в резиденции Оксарой принял командующего Центральным командованием Вооруженных Сил США Дэвида Петреуса.

Глава государства, приветствуя гостя, отметил прочный и устойчивый уровень нынешних узбекско-американских отношений, перспективы их дальнейшего развития на конструктивной и равноправной основе.

Сегодня Узбекистан и США взаимодействуют в урегулировании ситуации в Афганистане, его социально-экономической реабилитации. Наша страна оказывает практическую помощь своему южному соседу в снабжении электроэнергией, стройматериалами и продовольствием, участвует в строительстве и налаживании его транспортной инфраструктуры.

В ходе встречи в резиденции Оксарой Дэвид Петреус выразил искреннюю признательность главе нашего государства за теплый прием, отметив заинтересованность администрации США в укреплении двусторонних отношений, а также значимость инициатив руководства Узбекистана в урегулировании ситуации в соседнем Афганистане.

Во время беседы состоялся обмен мнениями по вопросам дальнейшего развития узбекско-американского сотрудничества и другим темам, представляющим взаимный интерес.

УзА.

ПОСВЯЩЕНО ИТОГАМ КВАРТАЛА

Состоялось заседание Комплекса по вопросам образования, здравоохранения, социальной защиты, информационных систем и телекоммуникаций Кабинета Министров Республики Узбекистан, посвященное итогам социально-экономического развития в первом квартале 2010 года.

На заседании обсуждены проведенная входящими в состав Комплекса министерствами и ведомствами работа по исполнению задач, намеченных в докладе Президента Республики Узбекистан Ислама Каримова «Наша главная задача – дальнейшее развитие страны и повышение благосостояния народа» на заседании Кабинета Министров, посвященном итогам социально-экономического развития страны в 2009 году и важнейшим приоритетам экономической программы на 2010 год, а также инвестиционные проекты в отраслях, вопросы локализации и модернизации производства, расширения номенклатуры и увеличения объемов экспортоориентированной продукции, выполнение инновационных проектов и создание новых технологий.

В первом квартале текущего года входящими в состав Комплекса министерствами и ведомствами произведено продукции и оказано услуг на 616,4 миллиарда сумов, темпы роста составили 19,4 процента по сравнению с аналогичным периодом минувшего года. Объемы оказанных населению платных услуг составили 286,9 миллиарда сумов. Привлечено иностранных инвестиций в 48 миллионов долларов США, инвестиционная программа перевыполнена, экспортные прогнозные показатели составили 124,2 процента.

На заседании также проанализирована проводимая работа по выполнению задач Государственной программы «Год гармонично развитого поколения», совершенствованию нормативно-правовой базы по защите прав и интересов молодежи, ход реализации в рамках программы работ по реконструкции и строительству в высших учебных заведениях, меры по широкому привлечению молодежи к науке и созданию условий для проявления своего интеллектуального потенциала, защите юношей и девушек от различных чуждых идей и угроз.

Рассмотрены работы по внедрению и развитию информационно-коммуникационных технологий в министерствах и ведомствах, органах местной исполнительной власти, формированию интегрированной сети создаваемых информационных систем и внедрению электронного документооборота.

На заседании даны указания и приняты соответствующие решения по совершенствованию работы с документами в министерствах и ведомствах Комплекса, укреплению исполнительской дисциплины, повышению личной ответственности руководителей и специалистов, подготовке и переподготовке сотрудников.

УзА.

СТОЛИЦА: ДЕНЬ ЗА ДНЕМ

Малый бизнес в большой экономике

ОРИЕНТИРУЯСЬ НА СПРОС

Малый бизнес и частное предпринимательство занимают важное место в экономике нашей страны. Государство гарантирует этому сектору всестороннюю поддержку, предусматривающую налоговые преференции, либерализацию проверок текущей деятельности, выгодные условия кредитования.

Все эти широкие возможности старается использовать и частное предприятие «Nico tekstil», работающее уже несколько лет в столице. Оно прилагает немало усилий по увеличению объема выпуска разнообразной трикотажной продукции, с тем чтобы занимать достойное место на внутреннем и внешнем рынках.

– Стараемся тщательно изучать потребительский спрос и, конечно, расширяем ассортимент продукции, исходя из самых различных ожиданий покупателей, – говорит директор предприятия Рокия Хабиялиева. – На сегодня мы производим до 200 наименований женской, мужской и детской одежды. Нужно сказать, что раньше на нашем рынке было недостаточно отечественной детской одежды, а теперь мы шьем хорошую по качеству продукцию.

Занимается коллектив ЧП пошивом и такой социально важной продукции, как белье и одежда для новорожденных. Причем есть в ассортименте как зимние, так и летние комплекты. А платьица, пижамы, брючки, юбочки и т. д. для детей до трех лет – вообще импортозамещающие, но ничем не уступающие аналогичным образцам производства Турции и Китая.

Необходимо сказать, что вся одежда от «Nico tekstil» – из 100-процентного хлопчатобумажного полотна, выпускаемого отечественными текстильными фабриками по инновационным технологиям.

Рокия Хабиялиева свою предпринимательскую деятельность начала несколько лет назад, и сейчас она обеспечивает 40 девушек и женщин постоянной работой. Предпринимательница активно участвует со своей продукцией в проводимых в стране выставках и ярмарках, благодаря которым увеличивает число заказов.

Алексей АЛИМКУЛОВ.
Фото К. УЛЬМАСОВА.

9 апреля – день рождения Амира Темура

НАУЧНО-ПРАКТИЧЕСКАЯ КОНФЕРЕНЦИЯ

В Ташкентском исламском университете состоялась научно-практическая конференция на тему «Роль Сахибкирана Амира Темура в развитии мировой цивилизации».

Мероприятие организовано фракцией Демократической партии Узбекистана «Миллий тикланиш» в Законодательной палате Олий Мажлиса Комитетом по демократическим институтам, негосударственным организациям и органам самоуправления граждан нижней палаты парламента и Ташкентским исламским университетом.

В конференции приняли участие депутаты Законодательной палаты Олий Мажлиса, ученые-историки, студенты и представители средств массовой информации.

Заместитель Спикера Законодательной палаты Олий Мажлиса У.Мухаммадиев, председатель Комитета по демократическим институтам, негосударственным организациям и органам самоуправления граждан Законодательной палаты Олий Мажлиса А.Саидов, ректор Ташкентского исламского университета Р.Абдуллаев отметили, что под руководством Президента Ислама Каримова проводится масштабная работа по возрождению и доведению до последующих поколений богатого духовного наследия Сахибкирана Амира Темура и Темуридов, внесших неоценимый вклад в развитие мировой цивилизации.

(Окончание на 3-й стр.)

ОДНИМ АБЗАЦЕМ

По сообщениям информационной службы Ташгорхокимията и наших корреспондентов.

✓ Посвященный Году гармонично развитого поколения шашечно-шахматный турнир между молодыми работниками предприятий торговли, предпринимательства и потребкооперации состоялся в Сабир-Рахимовском районе. Всем участникам соревнований достались призы от организаторов – районных подразделений ОДМ «Камолот» и профсоюза работников торговли, предпринимательства и потребкооперации.

✓ **СЕГОДНЯ** пройдет познавательная викторина «Умницы «Камалака», подготовленная Хамзинским районным отделением ОДМ «Камолот». За звание победителя викторины будут соревноваться в знаниях истории Отечества пять школьных команд, возраст участников которых от 10 до 14 лет.

✓ Концертом профессиональных и самодеятельных художественных коллективов в Государственном академическом Большом театре им. А. Навои откроется акция милосердия «Сердце без боли», инициированная Международным благотворительным фондом «Соглом авлод учун». Ее цель – направить на бесплатное лечение в специализированные клиники Южной Кореи двенадцать детей с заболеваниями сердца из Ташкента и областей.

НОВОСТИ XXI ВЕКА

вчера, сегодня, завтра

В СТРАНЕ

• В этом году ферганские земледельцы выращивают зерно на 111 тыс. 700 гектарах площадей. Своевременно выполняются работы по удобрению посевов и их орошению в Бешарыкском, Кувинском, Алтыарыкском, Учкуприкском, Ташлакском районах.

• В Ташкенте состоялась конференция, посвященная вопросам развития инклюзивного образования в Узбекистане. Она была организована Фондом поддержки социальных инициатив и Министерством народного образования республики при поддержке ряда заинтересованных государственных структур.

• С целью оснащения сельских медицинских учреждений ряд немецких благотворительных организаций предоставили гуманитарную помощь фонду «Соглом авлод учун». В партию гуманитарного груза вошли медицинское оборудование, инструменты, инвалидные коляски, медикаменты, медико-санитарный материал –– в общей сложности на 70 тысяч евро.

• На встрече «Правовая грамотность – залог развития», в которой приняли участие учащиеся средних специальных профессиональных образовательных учреждений Сариасийского района Сурхандарьинской области, шла речь об экономических правах молодежи, законодательных актах, касающихся малого бизнеса и частного предпринимательства. В мероприятии участвовали работники органов регистрации актов гражданского состояния и нотариальных контор, преподаватели-правоведы колледжей и лицеев, активисты сходов граждан. С начала года подобные мероприятия с участием молодежи проведены уже в 28 районах области.

• В Гулистане фонды «Форум культуры и искусства Узбекистана», «Мехр нури» и Центр молодежных инициатив «Келажак овози» организовали молодежный форум под девизом «Мы - одна команда!». Проведенное в рамках Государственной программы «Год гармонично развитого поколения» мероприятие превратилось в настоящий праздник для юношей и девушек. В рамках форума в Гулистанском государственном университете была организована ярмарка вакансий, в ходе которой трудоустроены 522 человека, 326 из них – представители молодежи.

• В Самаркандском государственном университете проведена научно-практическая конференция на тему «Роль духовности эпохи Амира Темура в воспитании молодежи». В ходе конференции заслушаны доклады о жизни и деятельности А. Темура, вопросах образования в эпоху Темуридов, их образах в художественных произведениях.

В МИРЕ

• На шахте в штате Западная Вирджиния произошла трагедия. Причина взрыва пока не известна. 21 человек – в числе пропавших без вести. На месте аварии работают спасатели.

• Пакистанские талибы взяли на себя ответственность за нападение на консульство США в Пешаваре. Сначала террористы-смертники привели в действие несколько взрывных устройств недалеко от здания дипмиссии, затем группа боевиков открыла огонь по находившимся в районе консульства полицейским и солдатам. Под перекрестный огонь попали случайные прохожие.

• В Боливии продолжается подсчет голосов, поданных на состоявшихся на днях региональных выборах. Как сообщается, правящая партия Боливии – Движение к социализму – во главе с президентом Эво Моралесом лидирует в шести из девяти департаментов. Как отмечают аналитики, по сравнению с предыдущими выборами партия власти понесла потери. Окончательные итоги выборов будут известны 24 апреля.

• ВЧЕРА премьер-министр Великобритании Г. Браун обратился к королеве Елизавете II с просьбой распустить парламент и специальным монаршим указом определить день выборов. Срок полномочий нынешнего парламента, избираемого на 5-летний срок, заканчивается в июне.

• ВЧЕРА на Гаити впервые после разрушительного землетрясения открылись школы. Всего в этой стране около 700 тысяч детей школьного возраста. Во время подземных толчков были разрушены 4 тысячи школ, многие школьники и педагоги погибли.

• В центре Нью-Йорка зафиксированы три случая применения оружия в оживленных местах. Четыре человека ранены. Полиция задержала 54 человека, всем им предъявлены обвинения в хулиганстве, незаконном владении оружием и сопротивлении при аресте.

МОНИТОРИНГ ИСПОЛНЕНИЯ ЗАКОНОВ:

ТЕОРИЯ И ПРАКТИКА

В докладе Президента Ислама Каримова на совместном заседании Законодательной палаты и Сената Олий Мажлиса Республики Узбекистан особое внимание уделялось вопросу законотворчества, отмечалась необходимость дальнейшего совершенствования процесса, связанного с исполнением принимаемых законов.

Как сообщает УзА, выполнению этих задач была посвящена конференция на тему «Мониторинг исполнения законов: вопросы теории и практики», организованная в Институте мониторинга действующего законодательства при Президенте Республики Узбекистан. На ней основное внимание было обращено на изучение проблем мониторинга исполнения законов, повышение его роли в дальнейшем совершенствовании законодательства и правоприменительной практики.

Директор Института мониторинга действующего законодательства при Президенте Республики Узбекистан Ш. Файзиев, председатель комитета Сената Олий Мажлиса по вопросам науки, образования, культуры и спорта М. Хужамбердиев, председатель комитета Законодательной палаты Олий Мажлиса по законодательству и судебно-правовым вопросам Н. Исмоилов и другие отметили, что за годы независимости в стране проведена весомая работа по организации системы мониторинга законодательства.

Прежде всего созданы правовые основы данного процесса. В этих целях созданы и эффективно функционируют Институт мониторинга действующего законодательства при Президенте Республики Узбекистан, Уполномоченный Олий Мажлиса Республики Узбекистан по правам человека (Омбудсман), Национальный центр по правам человека, Центр по мониторингу за реализацией нормативно-правовых актов при Министерстве юстиции, Исследовательский центр по демократизации и либерализации судебного законодательства и обеспечению независимости судебной системы при Верховном суде. Сформированы системы контроля за реализацией законов палатами Олий Мажлиса, прокуратурой, а также органами исполнительной власти Республики Узбекистан.

В рамках конференции вниманию участников была представлена подробная аналитическая информация о работе, проделанной Институтом мониторинга действующего законодательства по проведению всесторонней правовой экспертизы законопроектов, подготовке экспертных заключений по законопроектам, а также другим направлениям деятельности института, накопленном положительном опыте и разработанной методологии в данных областях.

В частности, за прошедшие годы институтом подготовлены 623 экспертные оценки и заключения по законопроектам на всех стадиях их рассмотрения и принятия, проведен мониторинг за исполнением 24 законов Республики Узбекистан, организовано около шестидесяти научно-практических конференций, семинаров и бесед за «круглым столом», изданы свыше 50 научно-практических пособий, посвященных разъяснению сути и значения новых законов и сравнительному анализу национального и зарубежного опыта.

Сотрудниками института подготовлены сотни статей в газетах и журналах, организованы выступления на радио и телевидении, посвященные изучению проблем законодательства и повышению правовой культуры населения.

На мероприятии, в котором приняли участие ответственные работники Уполномоченного Олий Мажлиса Республики Узбекистан по правам человека (Омбудсмана), Конституционного, Верховного, Высшего хозяйственного судов Республики Узбекистан, Генеральной прокуратуры, министерств юстиции и внутренних дел, представители Палаты адвокатов, негосударственных некоммерческих организаций, ученые, были приняты научно-практические рекомендации, направленные на совершенствование процессуальных механизмов, обеспечивающих последовательное претворение в жизнь законов, улучшение координации деятельности государственных и общественных организаций, осуществляющих мониторинг законов и контроль над их исполнением.

Н. АБДУРАИМОВА.

Фото Темура ЗИАДИНОВА.

В русле реформ

УСЛОВИЯ ПРИВАТИЗАЦИИ СОВЕРШЕНСТВУЮТСЯ

Для активного развития экономических преобразований необходимо привлечение инвестиций. Определенную работу по оптимизации инвестиционного климата проводит Управление методологии и формирования нормативно-правовой базы Госкомимущества Республики Узбекистан.

– В настоящее время мы завершили подготовку новой редакции Закона РУз «О приватизации государственного имущества», – рассказывает начальник управления Улугбек Камалетдинов. – Она подготовлена с учетом накопленного ранее практического опыта и соответствует самым современным представлениям о том, как должен осуществляться и контролироваться процесс приватизации государственного имущества.

Наши специалисты принимали большое участие и в выработке пакета документов, раскрывающих суть и порядок действия при территориальных управлениях Госкомимущества, центров аренды государственного имущества. Они работают в соответствии с «Положением о порядке предоставления в аренду государственного имущества», введенного в действие Постановлением Кабинета Министров РУз от 8 апреля 2009 года «О мерах по совершенствованию порядка передачи в аренду государственного имущества».

С участием Международной финансовой корпорации проведена работа по подготовке проекта закона Республики Узбекистан «О риэлторской деятельности». В ее ходе проведены необходимые исследования, изучен зарубежный опыт. Благодаря этому эксперты нашего управления разработали рекомендации, направленные на дальнейшее развитие риэлторской деятельности.

Сегодня основная цель принятия Закона «О риэлторской деятельности» состоит в создании общегосударственной системы регулирования данного вида предпринимательской деятельности, а также в установлении баланса интересов органов власти, субъектов рынка недвижимости и его потенциальных участников.

Не так давно управлением подготовлен сборник документов «Нормативно-правовая база», используемый в процессе деятельности Госкомимущества Республики Узбекистан. В нем размещены все законодательные и нормативно-правовые акты, регулирующие вопросы приватизации, управления государственным имуществом и лицензирования оценочной деятельности.

В конце прошлого года по приглашению Федерального министерства финансов ФРГ и при содействии Германского общества по техническому сотрудничеству в Узбекистане несколько сотрудников Госкомимущества Республики Узбекистан, в том числе и из нашего управления, посетили город Берлин. Целью поездки были обмен мнениями и изучение опыта приватизации предприятий. Полученные знания наши специалисты обязательно применят в условиях нашей экономики.

В ближайшей перспективе управление продолжит свою деятельность, в том числе по подготовке проектов нормативно-правовых актов, направленных на совершенствование механизмов проведения предприватизационных процедур, а также учета государственной собственности и передачи ее с баланса на баланс между государственными предприятиями и организациями.

Записала Ирина СВЕТИНА.

Защита Родины – священный долг

БЫВШИЙ СОЛДАТ – НАСТАВНИК МОЛОДЕЖИ

Под руководством Президента Ислама Каримова особое внимание уделяется всесторонней поддержке, социальной защите и трудоустройству молодежи, в частности юношей, отслуживших срочную военную службу.

Как сообщили в Министерстве труда и социальной защиты населения Республики Узбекистан, в 2009 году местные хокимияты в сотрудничестве с более чем 42 тысячами предприятий и организаций провели 1236 ярмарок труда, в ходе которых работой обеспечены 182 тысячи граждан. Более 21 тысячи из них являются представителями молодежи, отслужившими в армии.

Большинство бывших солдат трудятся на предприятиях и в организациях по военным и другим специальностям, в сфере предпринимательства, в дехканских и фермерских хозяйствах, госучреждениях, где они работали прежде.

В 2009 году студентами высших учебных заведений страны стали 4600 юношей, уволенных в резерв Вооруженных Сил. Около тысячи из них подали документы для поступления на службу в правоохранительных органах.

В текущем году в городе Ташкенте более 800 юношей отслужили назначенные сроки срочной военной службы, 174 из них устроились на постоянные рабочие места. В ходе проведенных бесед 235 бывших военнослужащих изъявили желание поступить в высшие учебные заведения, 52 – решили подать документы в правоохранительные органы, 15 – заняться предпринимательской деятельностью.

– Изучаются интересы, профессиональные навыки и стремления каждого юноши, отслужившего армию, – говорит первый заместитель начальника Главного управления труда и социальной защиты населения города Ташкента Бахтиер Мирханов. – Бывшим солдатам предлагаются квотированные рабочие места, даются инструкции и консультации по трудовому законодательству.

Успешно отслуживший в армии житель столицы Исламбек Камбарбеков при поддержке центра содействия занятости и социальной защиты населения Шайхантаурского района устроился преподавателем информатики в общеобразовательную школу №249.

– До армии я закончил Ташкентский государственный экономический университет, – говорит И. Камбарбеков. – На службе повысил знания и опыт по своей специализации, что помогает мне сейчас в преподавательской деятельности.

В Шайхантаурском районе еще 26 бывших солдат, вернувшихся в нынешнем году из армии, устроились на работу на различные предприятия и в организации. Продолжается последовательная работа по образованию и трудоустройству юношей, уволенных в резерв Вооруженных Сил страны.

Холмурад САЛИМОВ, корр. УзА.

Новости. Открытия

МЕЧЕНЫЙ «ЕЖ»

«Еж» для очистки трубопроводов пометили сотрудники Института математики и информационных технологий Академии наук Узбекистана.

Для этого ученые снабдили специальный очистной поршень сигнализатором. Инновация позволит контролировать его движение внутри трубопровода и в случае остановки и даже застревания определять местонахождение.

Стоит сигнализатор излучателя, устанавливаемого на поршне, и приемников – датчиков электромагнитного поля. Последние располагаются на наружной части трубопровода. В качестве излучателя используются постоянные или переменные магниты. В институте уже создан опытный образец.

Разработка предназначается для внедрения в газотранспортных системах. Внедрение обеспечит годовой экономический эффект более 140 млн. сумов. Срок окупаемости капитальных вложений – восемнадцать месяцев.

Инновация признана изобретением и на нее выдан патент.

СОХРАННОСТЬ ГАРАНТИРОВАНА

Повышение надежности хранения хлопка-сырца в бунтах на заводах по его переработке обеспечит последнее изобретение сотрудников Ташкентского института текстильной и легкой промышленности.

Запатентованное ими устройство для сушки с последующим охлаждением нагретого высоковлажного сырца перед его хранением в бунтах обеспечивает повышенную эффективность охлаждения и низкую энергометаллоемкость комплекса оборудования. Это достигнуто путем совмещения процессов сушки и последующего охлаждения в барабанной сушилке.

В подготовленном на такой технике к хранению хлопке уже не разовьется микрофлора и не начнется самонагревание и, возможно, даже самовозгорание, приводящее к понижению качества хлопка и к его потере.

ПАСТБИЩА ВНОВЬ ЗАЗЕЛЕНЕЮТ

Способ фитомелиорации пастбищ и агрегат для осуществления этой разработки запатентованы учеными Самаркандского сельскохозяйственного института.

Агрегат состоит из закрепленного на раме бункера для семян кормовых растений, высевающего аппарата, последовательно установленных рыхлящих органов и лотка.

Для проведения фитомелиоративных работ специалистами отобрано два десятка видов наиболее перспективных кормовых трав. По разработанному способу предусмотрено чередовать полосы обработанной и необработанной почвы. Ширина необработанной полосы, считают ученые, должна в 4-6 раз быть больше ширины нарезанных борозд.

Разработанный узбекскими учеными метод позволяет в полтора-два раза повысить продуктивность пастбищ.

ПРОЦЕСС УСКОРИЛСЯ, КАЧЕСТВО УЛУЧШИЛОСЬ

Способ интенсификации созревания вин и повышения эффективности их очистки от сивушных соединений и высших спиртов разработан ташкентскими учеными.

По этой технологии, авторами которой являются сотрудники Ташкентского химико-технологического института, подготавливаемые напитки предусмотрено обрабатывать ферментным препаратом инвертазой, и это делается в непрерывном потоке в биогенераторе. Процесс проводится при скорости потока в 50-150 миллилитров в час.

Разработанный метод успешно очищает вины от вредных веществ, интенсифицирует технологический процесс, удешевляет производство. При этом еще и заметно повышается качество вина.

Инновация признана изобретением и на нее выдан патент.

НОВЫЕ РАЗРАБОТКИ ГОРНЯКОВ

Набор патентов, использование которых повышает эффективность ведения взрывных работ при добыче полезных ископаемых, получен сотрудниками Навоийского государственного горного института.

Разработки предусматривают более рациональное расположение взрывчатого вещества в зарядах и некоторые конструктивные особенности его компоновки.

Ожидаемый экономический эффект, например, по использованию патента на способ взрывного разрушения массива разнопрочных горных пород составит около 720 млн. сумов на 10,5 млн. квадратных метров отбиваемой горной массы. Такой же экономический эффект ожидается и при использовании способа разрушения массива разнопрочных горных пород на пластовых месторождениях.

Анатолий ЕРШОВ.

Подборка подготовлена при поддержке Государственного патентного ведомства Узбекистана.

УЗБЕКСКО-ВЬЕТНАМСКИЙ БИЗНЕС-ФОРУМ

В Международном бизнес-центре столицы состоялся бизнес-форум деловых кругов Узбекистана и Вьетнама.

Данное мероприятие, организованное Министерством внешних экономических связей, инвестиций и торговли Республики Узбекистан, было посвящено вопросам развития двустороннего торгово-экономического и инвестиционного сотрудничества. В нем приняли участие руководители министерств и ведомств, компаний и концернов Узбекистана и Вьетнама, ответственных за сферы внешних экономических связей, геологии, информационных технологий, логистики, нефтегазовую, банковско-финансовую отрасли, строительство, машиностроение, сельское и водное хозяйство.

Министр экономики Узбекистана С.Бекенов, заместитель премьер-министра Вьетнама Хоанг Чунг Хай особо отметили последовательное развитие экономических отношений между нашими странами и что при этом важной правовой основой служат достигнутые договоренности в ходе встреч глав двух государств.

Вьетнамским бизнесменам была представлена подробная информация о приоритетных направлениях привлечения инвестиций в экономику нашей страны. Гости ознакомились с широкомасштабным процессом приватизации, последовательно осуществляемыми реформами в экономике страны, преобразованиями в деле развития малого бизнеса и частного предпринимательства, созданными возможностями в свободной индустриально-экономической зоне «Навои».

Вьетнам, являющийся одним из лидеров по выращиванию таких потребительских продуктов, как чай, кофе и рис, считается одним из надежных партнеров Узбекистана в Азиатско-Тихоокеанском регионе. Взаимосвязи между нашими странами основываются на многих документах межгосударственного, межправительственного и межведомственного уровня в сферах экономики, торговли, инвестиций, науки и образования, культуры, авиаперевозок и туризма.

В области торговых связей между нашими странами установлен режим наибольшего благоприятствования. С каждым годом повышается объем взаимного товарооборота. В нашей стране действуют десять совместных предприятий, созданных в сотрудничестве с вьетнамскими партнерами. Они специализируются в сферах торговли, пищевой промышленности и шелковой отрасли.

– Мы весьма удовлетворены последовательным развитием сотрудничества между нашими странами, – сказал корреспонденту УзА Хоанг Чунг Хай. – В данном форуме участвуют представители множества ведущих фирм и компаний Вьетнама, что свидетельствует о повышении интереса предпринимателей нашей страны к расширению и укреплению сотрудничества с узбекскими партнерами. Наши страны имеют широкие возможности в деле развития взаимных торгово-экономических связей. С узбекскими бизнесменами мы намерены разработать и реализовать взаимовыгодные проекты.

В ходе бизнес-форума были всесторонне обсуждены вопросы дальнейшего развития торгово-экономического и инвестиционного сотрудничества, в частности, связей в таких сферах, как топливно-энергетическая, банковско-финансовая, машиностроение, горнорудная металлургия и информационные технологии, а также широкого привлечения компаний Вьетнама к процессу приватизации в нашей стране. При этом особо отмечалась важная роль дальнейшего укрепления прямых контактов между деловыми кругами Узбекистана и Вьетнама.

В завершение бизнес-форума была проведена кооперационная биржа с участием ряда компаний и предприятий Узбекистана и представителей деловых кругов Вьетнама.

Члены вьетнамской делегации побывали в ряде министерств и ведомств нашей страны, провели переговоры по развитию взаимного сотрудничества.

Мадина УМАРОВА.

9 апреля – день рождения Амира Темура

НАУЧНО-ПРАКТИЧЕСКАЯ КОНФЕРЕНЦИЯ

(Окончание. Начало на 1-й стр.)

Расцвет науки и искусства в эпоху Амира Темура и Темуридов стал большим вкладом в развитие мировой цивилизации. Отмечалось, что в западных странах, в частности, Франции, Великобритании, Германии, возрастает интерес к личности Амира Темура.

Как подчеркивалось на конференции, богатые духовные ценности эпохи Амира Темура и Темуридов стали предметом исследований ученых всего мира. В частности, японские специалисты издали множество монографий и книг о Сахибкиране и его потомках. В них проводятся глубокие исследования о создании мощного государства Амира Темура, социально-экономических отношениях, административной системе, военных походах, многогранной деятельности Сахибкирана в области дипломатии, религии, науки, культуры и искусства.

В завершение мероприятия были показаны спектакль «Сахибкиран» в исполнении артистов Узбекского национального академического театра драмы и сценические выступления студентов Ташкентского исламского университета по произведению «Уложение Темура».

Т. БАТЫРБЕКОВ, корр. УзА.

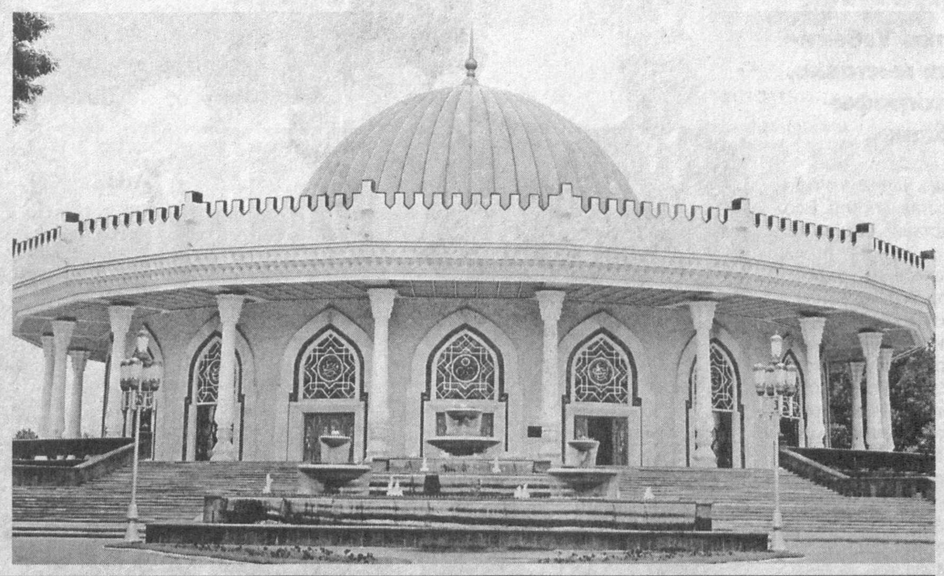

РЕНЕССАНС ЭПОХИ ТЕМУРИДОВ

С открытия Государственного музея истории Темуридов прошло всего четырнадцать лет. Но за этот небольшой промежуток времени музей неоднократно открывал различные выставки. И в этом году к дню рождения Амира Темура – 9 апреля – музей вновь открывает двери для посетителей со своей новой экспозицией – «Ренессанс эпохи Темуридов». Выставка продемонстрирует различные отрасли науки и культуры, создание богатых духовных ценностей, раскроет результаты грандиозных перемен на древней земле Мавераннахра в области архитектуры, музыки, книжного дела, ремесла.

С образованием самостоятельного государства Амир Темур наряду с его укреплением стал уделять значительное внимание улучшению и укреплению городов, восстановлению караванных дорог, расширению торговли, развитию ремесленного производства, сельского хозяйства.

Он превратил свою столицу – Самарканд в один из культурных и научных центров мира. Великие памятники зодчества, подобно жемчужинам архитектуры и народного искусства, сегодня являются украшением наших городов и населенных пунктов.

«Где бы ни побывал Сахибкиран, — писал историк Шарафаддин Али Йазди, — он строил там какое-нибудь общественное здание». Самарканд стал средоточием лучших архитектурных сил Среднего Востока и Центральной Азии. Коллективный труд зодчих и строительных мастеров создал качественно новое направление в мировой архитектуре.

Богатая духовная атмосфера эпохи Амира Темура способствовала интенсивному развитию основополагающих сфер музыкального искусства: инструментального и певческого исполнительства, творчества бастакоров, науки о музыке, развитию макомного искусства. Эта эпоха оставила в наследие целый ряд специальных, во многом уникальных трактатов по музыке.

Интерес Амира Темура к художественной литературе, и в частности к поэзии, передался и его наследникам. Шахрух, Улугбек, Бабур, Искандар, Мирзо Бадиуззамани наряду с тем, что писали стихи, покровительствовали приближенным творцам искусства.

Он любил устраивать беседы с учеными, дебаты и одаривал их подарками. Еще при жизни Амира Темура ученые его двора прославились своими научными открытиями. К их числу можно отнести изобретателя письма настаълик Мирали Хаттата, творца двенадцати макомов, теоретика музыки Абдулкадыра Мараги (1334-1435), великого математика Гиясаддина Джамшида, астронома Саййид Шарифа Джурджани (1339-1413).

Особое место в духовной жизни государства Амира Темура принадлежало рукописной книге. Это один из самых важных носителей культуры в истории человечества. Именно рукописные книги содержат тот материал, который позволит со временем создать многотомную энциклопедию о культуре наших народов.

Основным материалом для рукописных книг служили папирус, пергамент и бумага. В Центральной Азии пергамент, изготовлявшийся из тщательно выделанных овечьих, козьих, телячьих и газельих кож, широко употреблялся с древних времен. Позднее появилась самаркандская бумага, которая, соперничая с папирусом, вытеснила его с рынков мира. На бумаге «самаркандского» типа, технология изготовления которой не претерпела каких-либо значительных изменений на протяжении многих веков, написаны многие известные рукописные книги эпохи Амира Темура и Темуридов.

О высоком качестве знаменитой самаркандской бумаги свидетельствуют высказывания Захириддина Мухаммада Бабура и знаменитого каллиграфа того времени Султана Али Мешхеди. Последний, в частности, среди прочих отличительных черт самаркандской бумаги отмечает ее прочность, чрезвычайно гладкую поверхность, малопроницаемость для чернил при писании. Среди письменных принадлежностей, необходимых для создания рукописных книг, первое место занимал калам – тростниковая палочка со срезанным концом, острая сторона которого затачивалась, еще раз срезалась и расщеплялась посередине. Другой важной принадлежностью писца была чернильница – дават.

История знает великие эпохи, отмеченные универсальным общественным, интеллектуальным и творческим порывом. Такой была и эпоха Амира Темура и Темуридов, получившая название «Темуридский Ренессанс».

Мухаббат ХАСАНОВА, научный сотрудник Государственного музея истории Темуридов.

НАСЛЕДИЕ САХИБКИРАНА И МОЛОДЕЖЬ

В Национальной библиотеке Узбекистана имени Алишера Навои открылась неделя, посвященная изучению духовного наследия Амира Темура и Темуридов.

В рамках мероприятия, которое продлится до 10 апреля, сообщает УзА, пройдут интересные встречи, беседы и научные конференции с участием ученых, историков, пропагандистов духовности, поэтов и писателей. Интеллектуальные состязания и викторины на тему «Роль Амира Темура в мировой истории» способствуют повышению знаний учащихся.

Состоялась выставка книг, посвященных роли Сахибкирана Амира Темура и Темуридов в развитии мировой цивилизации.

Назокат УСМАНОВА.

ВОЗДУШНЫЙ МОСТ ДЛЯ АВСТРИЙСКИХ ТУРИСТОВ

Один из ведущих в Центральной Европе туроператоров «Gta-skyways» продолжает при поддержке посольства Узбекистана в Вене реализацию крупномасштабного туристического проекта, связанного с историческими городами нашей страны.

На днях в Узбекистан совершен первый чартерный рейс со 186 пассажирами на борту, которому предшествовали рекламная кампания через крупнейшие торговые сети Австрии и профильные веб-сайты в Интернете. Всего будет обслужено более тысячи австрийских туристов, а в будущем году планируется увеличить число чартерных рейсов за счет использования авиалайнеров компании «Узбекистон хаво йуллари».

Как отмечает руководитель проекта «Gta-skyways» Михаэль Боумгартнер, к современной туристической индустрии во всем мире предъявляются высокие требования. Ведь она включает в себя не только размещение гостей, но и программу отдыха и экскурсий. Сервис должен продолжаться уже с трапа самолета до посадки в аэропорту родного города.

– В этом отношении Узбекистан являет собой яркий пример успешной реализации собственной стратегии привлечения иностранных туристов, – говорит Боумгартнер. – Я впервые посетил Узбекистан двадцать лет назад, тогда туристическая отрасль оставляла желать лучшего, в республике было всего несколько приличных гостиниц, которые все равно не отвечали европейским требованиям. Сегодня туристическая отрасль превратилась в одну из перспективных сфер экономики независимого Узбекистана. На протяжении последних пяти лет мы организуем чартерные рейсы из Вены в древние города Узбекистана и каждый год становимся свидетелями масштабных преобразований, видим новые комфортабельные гостиницы, автомагистрали, объекты досуга. Мы очень довольны уровнем сервиса, предоставляемого в Узбекистане нашим клиентам, начиная от оперативного прохождения таможенного контроля и заканчивая гостиницами и автотранспортом. Плюс традиционное узбекское гостеприимство. Поэтому рассматриваем вашу республику как ворота на Восток для европейцев.

Как считают австрийские туроператоры, Узбекистан обладает колоссальным туристическим потенциалом и является одним из центров туризма не только в Центральной Азии, но и во всем мире. В узбекских древних городах, наиболее привлекательных для туристов, бережно сохраняется большое количество архитектурных шедевров различных исторических эпох. С многовековыми памятниками национального зодчества органично соседствуют здания современной архитектуры, придавая Узбекистану неповторимый колорит.

Представитель туркомпании «Joe Far Tours» Эрвин Фрисенбишлер отмечает, что, несмотря на мировой финансово-экономический кризис, показатели въездного туризма в Узбекистан не упали.

– Известно, что Австрия является страной с высокоразвитой туриндустрией, направляющей ежегодно за рубеж более 3 миллионов своих граждан, – говорит Фрисенбишлер. – Интерес к уникальному культурно-историческому наследию узбекского народа и проводимым сегодня в стране широкомасштабным реформам растет, и его чувствуют ведущие австрийские туристические компаниии, работающие в вашем направлении.

2010 год – Год гармонично развитого поколения

РЕЗУЛЬТАТ БЛАГИХ УСТРЕМЛЕНИЙ

Как отметил Президент Ислам Каримов на очередном заседании Попечительского совета Фонда развития детского спорта Узбекистана, состоявшемся в резиденции Оксарой 10 марта нынешнего года, спорт призван содействовать молодым стать физически крепкими, гармонично развитыми личностями, служит основой для формирования здоровой атмосферы в семье и обществе и создает возможности для дальнейшего повышения престижа Узбекистана на международной арене.

Одним из приоритетных направлений государственной политики является развитие спорта в стране, пропаганда здорового образа жизни среди населения, широкое привлечение подрастающего поколения к физической культуре и спорту, всесторонняя поддержка молодых спортсменов. В результате проявляемого внимания и заботы в стране растет новое поколение спортсменов.

Как отмечает УзА, одна из тех, кто достойно защищает честь страны на международной спортивной арене, – чемпионка мира по легкой атлетике среди юниоров, второкурсница Республиканского колледжа олимпийского резерва Анастасия Свечникова.

Анастасия родилась в 1992 году в городе Ташкенте и с детства занималась разными видами легкой атлетики. С 14 лет талантливая спортсменка специализировалась на метании копья и ядра и продолжила занятия под руководством своей мамы Елены Свечниковой. В 2006 году А.Свечникова стала победительницей первенства Узбекистана по легкой атлетике среди учащихся спортивных школ, а год спустя – чемпионата страны среди взрослых. В результате ее приняли в сборную команду Узбекистана.

Своей первой победы на международной спортивной арене А.Свечникова добилась в 2007 году. Она завоевала золотую медаль в метании копья на I Евроазиатских спортивных играх среди юниоров в городе Бресте (Беларусь). В 2008 году Анастасия завоевала второе место на чемпионате Азии среди подростков в возрасте до 19 лет в Индонезии и приняла участие в Пекинской олимпиаде.

Повышающая с каждым годом свое мастерство и опыт, А.Свечникова в 2009 году в городе Брессанон (Италия) одержала самую весомую победу в своей спортивной биографии. Она завоевала звание чемпионки мира по легкой атлетике среди подростков 16-17-летнего возраста.

– Когда Анастасия стала чемпионкой мира и в ее честь прозвучал гимн нашей страны, я была горда за нее не только как мать, но и как тренер, – говорит Елена Свечникова. – Исполнилась ее заветная мечта о том, чтобы благодаря спортивным достижениям был высоко поднят флаг Узбекистана на мировой арене. Для меня и Анастасии это поистине огромное счастье!

Анастасию, которой только исполнится восемнадцать лет, впереди ждет много увлекательных состязаний. В настоящее время талантливая легкоатлетка сборной команды Узбекистана готовится к XVI Азиатским играм, которые пройдут в ноябре нынешнего года в китайском городе Гуанчжоу.

– Предстоящие соревнования станут для меня подготовкой к XXX летним Олимпийским играм 2012 года в Лондоне, – говорит Анастасия Свечникова. – На Ташкентской областной учебной базе легкоатлетов созданы все условия для проведения тренировок, есть площадка с искусственными дорожками для метания копья и ядра. Необходимым спортивным инвентарем обеспечены беговые дорожки, площадки для прыжков в высоту и длину, тренажерные залы.

– Среди наших учащихся немало одаренных спортсменов вроде Анастасии, – говорит старший тренер по легкой атлетике Республиканского колледжа олимпийского резерва Николай Борисов. – Такие, как Екатерина Воронина, Ирина Асанова, Александр Хардин, Сергей Тимшин, которые добиваются высоких результатов на чемпионатах страны и международных турнирах. Наша основная цель – воспитать их настоящими спортсменами, способными достойно защищать честь страны на престижных соревнованиях международного масштаба.

Байрам АЙТМУРАДОВ.

УНИКАЛЬНЫМ РЕСУРСАМ — ОСОБОЕ ВНИМАНИЕ

В нашей стране проведена своеобразная инвентаризация диких сородичей культурных растений – грецкого ореха, миндаля, фисташки, лука и ячменя. Для этих культур Узбекистан является центром происхождения. Работы, на которые ушло шесть лет, проведены по международному проекту «Сохранение диких сородичей культурных растений».

Проект осуществлен совместно с Программой ООН по окружающей среде (ЮНЕП) и Глобальным экологическим фондом (ГЭФ). Отчет о проведенных экспедициях и исследованиях заслушан на состоявшемся в Ташкенте итоговом заседании Национального руководящего комитета по данному проекту.

В глобальном проекте наряду с Узбекистаном участвовали Армения, Боливия, Мадагаскар и Шри-Ланка. Каждая из стран представляла свой регион земного шара и провела изучение состояния в природе диких сородичей культурных растений, местом происхождения которых она является.

В Узбекистане для изучения были отобраны дикие сородичи фисташки, грецкого ореха, миндаля, яблони, лука и ячменя. Древняя узбекская земля для этих культур является географическим центром происхождения. Отсюда началось их распространение по странам и континентам. Семена и черенки с торговыми караванами вывозились купцами и путешественниками. Так, например, в Древнюю Грецию наш знаменитый орех попал под именем персидского, а грецким его назвали уже римляне.

Экспедиции по экогеографическому обследованию от песков одной из величайших пустынь планеты Кызылкум до альпийских лугов грандиозных горных систем Центральной Азии. В исследованиях участвовали ведущие научные центры республики в области садоводства и растениеводства во главе с национальным координатором проекта – Институтом генетики и экспериментальной биологии растений Академии наук Узбекистана.

Ареал распространения диких сородичей на территории нашей страны начал формироваться еще миллионы лет назад. В результате естественного отбора выжили растения, отличающиеся устойчивостью к болезням и насекомым-вредителям, к жаре и засухе. Ученые и селекционеры, используя современные методы науки, намерены извлечь из диких сородичей гены, которые помогут в культурных растениях восстановить во многом утраченные ими положительные качества. Имеется также возможность передать от диких сородичей культурным растениям необыкновенные вкусовые, ароматические и питательные качества. Важно использовать этот генофонд и для селекции в изменяющихся условиях окружающей среды. Для сохранения дикорастущих сородичей культурных растений экспедициями ученых были выбраны наиболее важные приоритетные участки территории страны. На примере исследовавшихся видов растений выработаны также меры по сохранению остальных диких сородичей сельскохозяйственных культур.

Обеспечить рациональное использование уникальных ресурсов – одна из важнейших задач Организации Объединенных Наций для блага растущего населения планеты. В результате мировое сообщество получит новые высокоурожайные сорта, устойчивые к неблагоприятным воздействиям и с повышенными питательными свойствами. Свою выгоду получит Узбекистан от сохранения и использования воистину неоценимого генофонда в соответствии с Международным договором о растительных генетических ресурсах для производства продовольствия и ведения сельского хозяйства.

Доступ к уникальному достоянию Узбекистана благодаря Интернету мировая научная общественность получит через Национальную информационную систему по сохранению дикорастущих сородичей культурных растений. Презентация этой системы состоялась на заседании Национального руководящего комитета по данному проекту.

Обсуждена также Национальная стратегия и Национальный план действий по сохранению диких сородичей культурных растений. Среди мер – повышение информированности населения о важности сохранения таких ресурсов и привлечение к этому делу фермеров путем отдачи им в долгосрочную аренду соответствующих участков и угодий. Использование генетических ресурсов растений, считают ученые, будет иметь важное значение для обеспечения продовольственной независимости Республики Узбекистан.

Древняя узбекская земля является не только одним из мест происхождения культурных растений, но и одним из мест наивысшей концентрации биоразнообразия на земном шаре. Достаточно сказать, что у нас произрастает около 70 видов плодовых культур. Это значит – наших ученых ждут новые интересные проекты и возможность приложить силы к раскрытию еще многого не познанного в природе.

Е. ТОЛИН.

«ПОСВЯЩАЮ РОДНОМУ УЗБЕКИСТАНУ»

Так можно назвать лейтмотив состоявшегося на днях в Каирском театре оперы сольного концерта молодого узбекского скрипача Тахиржона Яхшибоева.

Многочисленные поклонники классической музыки, среди которых были преподаватели Каирской консерватории, известные музыканты, представители аккредитованного в Египте дипломатического корпуса, а также более ста узбекских студентов, пришли, чтобы услышать виртуозную игру нашего талантливого земляка.

Перед концертом Тахиржон признался: несмотря на то, что раньше выступал на сценах многих концертных залов, испытывал большое волнение. Причину этого он объяснил так:

– Я посвящаю этот концерт моему родному Узбекистану, где нынешний год объявлен Годом гармонично развитого поколения. Являясь представителем молодого поколения моей Родины, я в определенной степени несу и ответственность. Преодолеть же волнение мне помогают мой наставник, профессор Каирской консерватории Хасан Шарара и моя мама Юлдуз Яхшибоева. Мы подготовили несколько совместных номеров, в которых выступим дуэтом.

Профессор Каирской консерватории, член Академии искусств Египта, доктор Хасан Шарара считает:

– Тахиржон Яхшибоев является одним из ярких представителей современной талантливой молодежи Узбекистана. Несмотря на юный возраст, он уже сам имеет несколько учеников в Китае и Индии. Тахиржона хорошо знают во многих странах мира, некоторые музыканты специально приехали в Каир на его сольный концерт из Испании, Германии и других стран. Уверен, что проявлению и совершенствованию его таланта способствовали условия, созданные в Узбекистане для воспитания молодого поколения.

К сказанному можно добавить, что Тахиржон, которому летом исполнится 20 лет, не расстается со скрипкой с пятилетнего возраста. Учился в Республиканском академическом лицее имени Р.Глиэра, повышал свое мастерство в ведущих музыкальных центрах России, Норвегии. Дипломант многих республиканских и международных конкурсов.

После окончания Наманганского колледжа культуры в 2007 году Т.Яхшибоев приехал в Египет и начал заниматься со всемирно известным скрипачом, профессором Каирской консерватории Хасаном Шарара. С 2008 года Тахиржон – ведущая скрипка Каирского оперного оркестра. Его часто приглашают на различные международные конкурсы как в качестве участника, так и члена жюри.

ИА «Жахон».

Мир творчества

ПОСВЯЩАЕТСЯ МОЛОДЫМ

В Выставочном зале культуры и искусства Узбекистана состоялась традиционная творческая выставка, главными участниками которой стали фотографы-любители из Ташкента и областей республики.

Какую же цель ставили ее организаторы – Министерство по делам культуры и спорта, Международный благотворительный фонд «Олтин мерос», фонд «Махалля», ОДМ «Камолот», Академия художеств республики? Прежде всего – посредством приобщения к тому прекрасному, что нас окружает, повысить духовный мир молодого поколения. Ведь нет лучшего урока, чем когда ты сам становишься участником и творцом прекрасного.

Большое внимание в работах участников выставки было уделено художественному отражению тематики культурного наследия, национальных традиций и обычаев нашего народа, бережно сохраняемых на протяжении многих веков. Особо актуальным в Год гармонично развитого поколения было отражение на снимках жизни и деятельности молодых людей, достигших определенных успехов в сферах образования, искусства, спорта. Всего 30 фотографов представили около 160 своих работ.

Победители республиканского фотоконкурса, работы которых ташкентцы и гости столицы увидели на выставке, награждены дипломами и призами, учрежденными Республиканским научно-методическим центром народного творчества, культурно-просветительской работы и информации Министерства по делам культуры и спорта. Также им вручены грамоты и памятные подарки от спонсоров. Среди победителей есть ташкентцы: в номинации «Творец-последователь» им стал Раимберди Исломов, а в номинации «Самая ищущая женщина-творец» Шохиста Нишанова.

Соб. инф.
Фото Х. САЛИХОВА.

Детский спорт – путь к совершенству

В СЕКЦИИ ПРИХОДИТ ВСЕ БОЛЬШЕ РЕБЯТ

В независимом Узбекистане создаются все условия для воспитания подрастающего поколения духовно и физически здоровым. С этой целью особое внимание уделяется развитию массового спорта.

Детский спортивно-оздоровительный комплекс «Миробод», построенный в столице за счет средств Фонда развития детского спорта, работает уже три года. Сегодня здесь занимаются 600 мальчиков и девочек в 18 секциях.

– Эффективность организации занятий с ребятами, массовых мероприятий, а главное – расширение круга желающих заниматься спортом обеспечиваются благодаря нескольким факторам. Прежде всего это созданные в комплексе отличные условия, оснащение комплекса в соответствии с мировыми стандартами современными спортивными оборудованием и инвентарем, – рассказывает его директор Михаил Алиев, неоднократный чемпион мира по самбо. – С детьми от 6 до 16 лет занимаются высококвалифицированные тренеры-наставники, большинство из них имеют педагогическое образование. А педагогическое чутье способствует выбору индивидуального подхода, установлению психологического контакта с ребятами, созданию позитивного настроя, что, в свою очередь, значительно содействует и развитию способностей, и целеустремленности. Родители очень довольны: дети с пользой и увлечением проводят время, стали более ответственны в учебе. А кроме того, пока ребенок находится на занятии в одной из секций, мама занимается шейпингом. Глядишь, последователями здорового образа жизни становится вся семья.

Растет число девочек, стремящихся к физическому совершенству. Для них занятия в секции художественной гимнастики ведет опытный тренер Ляна Николаевна Веричева. Она подготовила немало призеров международных турниров. Девочки посещают и секции гандбола, тенниса, каратэ, футбола.

Все более популярными становятся национальные виды спорта. Например, секцию белбогли кураша ведет чемпион мира по этому виду спорта Захид Артыков, выпускник Узбекского государственного института физической культуры.

В результате сотрудничества с Федерацией узбекских боевых искусств организованы и регулярные занятия этим новым национальным видом спорта. Секретами самбо делится Мехти Алиев. В 20 лет он – неоднократный чемпион Узбекистана и международных турниров, студент УзГИФК.

Спорт – одно из самых действенных средств воспитания личности. «Миробод» участвует в оздоровлении учащихся школ № 31, 125, 214, 218, 263 Мирабадского и № 47 Сергелийского района, Куйлюкского профессионального колледжа бытового обслуживания и Сергелийского медицинского колледжа. Спортивные секции комплекса посещают ребята из близлежащих махаллей «Янги Куйлик», «Чинор», «Билимдон», «Ок уй», «Файзобод» и других. Под эгидой городского отделения фонда «Махалля» проводится турнир между махаллинскими командами «Футбол келажаги». При сотрудничестве с районными хокимиятом, отделом по делам культуры и спорта организуется много спортивно-массовых мероприятий. Ежегодно проводится городской чемпионат по футболу между командами детских спортивных комплексов на призы Фонда развития детского спорта. В дни празднования Навруза здесь по традиции организованы соревнования по нескольким видам спорта. Желающих заниматься спортом становится все больше.

Ольга СУРГУТАНОВА.
Фото Алексея ПОПОВА.

Отовсюду обо всем

ЧТОБЫ СТАТЬ УМНЕЕ, ЖЕНЩИНАМ НУЖНО НАКАПЛИВАТЬ ЖИР

Ученые Калифорнийского университета провели эксперимент, результаты которого можно назвать сенсационными.

После долгих исследований 16 тысяч женщин разной комплекции ученые выяснили, что дамы, чьи формы мы чаще всего называем пышными, обладают лучшими умственными способностями, чем худые женщины. Например, представительницы слабого пола с не совсем идеальными формами показали наиболее высокие результаты в тестах на IQ.

Однако ученые пошли еще дальше в своих выводах. По их мнению, дети, рожденные от женщин с избыточным весом, как правило, становятся умнее и сообразительнее своих сверстников.

Кроме высоких результатов тестов, ученые в качестве доказательства своей теории используют кислоту Omega-3, которая содержится в жировых тканях организма: именно она помогает развивать интеллект. А у кого ее больше – у толстых или у худых – понятно и без научных исследований.

ЧТО ПРОВОЦИРУЕТ ДЕПРЕССИЮ

Врачи бьют тревогу: все больше людей не могут работать по причине различных психических заболеваний, и зачастую виновато перенапряжение на службе и завышенные требования, которые предъявляет современный офис. Особенно психическим расстройствам подвержены сотрудники телефонных сервисных центров и те, кто работает в социальных или медицинских структурах. Однако еще опаснее для душевного здоровья отсутствие работы.

Безработные в 3-4 раза чаще страдают подобными заболеваниями, чем работающие граждане.

Подготовила Л. ЯКУБОВА.

Хотите верьте, хотите нет

ВСЕМУ СВОЕ ВРЕМЯ

Ученые вычислили лучшее время, чтобы просить повышения зарплаты. Если вы раздумываете над этим, то поговорите с начальником в среду. Как показало исследование, неделя руководителя представляет собой череду встреч, сменяющих одна другую. Для предложения хорошей идеи подходит четверг, а в пятницу легче всего отпроситься пораньше. Но не каждый решит подойти к начальству и решить, например, вопрос своего повышения или увеличения заработной платы.

Прежде всего ответьте себе «Что дает мне право требовать больше?» и «Как я буду дальше трудиться?» После этого можно выстроить стратегию разговора. Просить о чем-то есть смысл, если к вашим результатам труда за последнее время нет претензий. Составьте список собственных заслуг перед компанией за период вашей работы. Вносите абсолютно все, что делали, но особый акцент сделайте на последние достижения. Затем запишите в столбик свои деловые и человеческие качества. Теперь определитесь, сколько вы объективно стоите.

То, что вы достойны большего, может быть очевидным для вас, но совсем не обязательно – для вашего шефа. Позаботьтесь, чтобы о ваших достижениях узнали многие сотрудники. Справились со сложным заданием? Порадуйтесь вслух. Помогли сотруднику найти удачное решение служебной проблемы? Обмолвитесь на совещании. Даже если начальник в силу особенностей работы компании не особо осведомлен о конкретном вкладе каждого, отголоски ваших успехов так или иначе докатятся и до него.

Полезно хоть немного знать о привычках начальника и представлять себе примерный график его работы. Статистика утверждает, что в первой половине дня начальники обычно более заняты, чем во второй. Но ни в коем случае не стоит загружать шефа во время обеденного перерыва или корпоратива.

Перед тем как войти в кабинет к начальнику, отрепетируйте свою речь. Прихватите с собой те доводы, которые готовили, отвечая на вопрос «за что?». Меньше слов и больше конкретных цифр – они не пролетают мимо ушей, а прочно оседают в памяти и заставляют задуматься. Докажите, что, повысив вам заработную плату, компания только выиграет. За дополнительное материальное вознаграждение вы будете трудиться еще лучше.

Приводя аргументы, ни в коем случае не говорите, что вы работаете до глубокой ночи. Начальник может подумать, что вы не справляетесь со своими обязанностями во время рабочего дня.

Никогда не ставьте ультиматум «Не повысите, уйду!». Шеф может подумать, что надо искать более лояльного сотрудника.

Если же, несмотря на все ваши доводы, вам все равно отказали, не стоит уходить молча. Попытайтесь сказать, что, несмотря ни на что, вы заинтересованы в улучшении своего материального положения, причем во вверенном вашему начальнику коллективе. Спросите, при каких условиях вы сможете вернуться к продолжению разговора. Будьте готовы сами предложить возможные пути развития собственной карьеры. Ну а если шеф сказал, что поднимет заработную плату чуть позже, непременно напомните о себе после указанного срока.

В заключение необходимо вспомнить еще одно исследование, согласно которому не только квалификация, но и характер влияет на уровень заработной платы. Если человек замкнутый, робкий, осторожный в общении с людьми, то с этим часто связаны недоверчивость и излишне критическое отношение к себе. По результатам исследования, коммуникабельность – единственная черта характера, оказывающая влияние на карьеру и материальное вознаграждение.

Подготовила Любовь КИРИЛЛОВА.

Улыбнемся

* Решайте только разрешенные проблемы!
* Считаешь себя личностью? Умей предъявить ее удостоверение.
* Работай хоть за четверых, да не проговорись им об этом.
* Воспитанный человек и виду не подаст, что заметил голую правду.
* Нож редактора органично вошел в ткань произведения.
* Вода принимает форму того произведения, в котором находится.
* Человек образованный, умеющий читать и писать, когда-нибудь должен решить для себя: так что же все-таки – читать или писать?
* Есть целина в душе каждого из нас. И надо ее энергично распахивать.

Подготовил М. АХАТОВ.

На спортивных аренах

НА АНДИЖАНСКОМ КОВРЕ

В Андижане состоялось первенство республики по вольной борьбе с участием спортсменов 1990-1992 годов рождения. В итоге победителями турнира стали Руслан Мамедов (50 кг – Хорезм), Надыр Сафаров (55 кг – РКОР), Айбек Камалов (60 кг – Бухара), Ибрагим Нуриддинов (66 кг – Ташкентская область), Достон Турсуналиев (74 кг – Андижан), Ильфат Раджабов (84 кг – Ташкентская область), Амирхон Мирзаев (96 кг – Бухара) и Шахрух Худаяров (120 кг – Навои).

Проиграв финальные схватки, серебряные награды завоевали Адхам Эгамов (50 кг – Наманган), Насибулла Курбанов (55 кг – Ташкентская область), Эльерджон Мелибаев (60 кг – Джизак), Рустам Абдусаматов (66 кг – Андижан), Искандар Исаков (74 кг – Наманган), Алишер Атаджанов (84 кг – Ташкент), Салохитдин Наджимов (96 кг – Андижан) и Асланбек Гадоев (120 кг – Бухара).

Бронзовые медали выиграли Даыйбек Атарбаев (Каракалпакстан) и Шариф Нурматов (Андижан) – 50 кг, Байрам Умаров (Каракалпакстан) и Бахром Тешабаев (Андижан) – 55 кг, Севинч Ибрагимов (Хорезм) и Эльер Эргашев (Самарканд) – 60 кг, Джамшид Ахатов (Самарканд) и Шамсуддин Джалалов (Ташкент) – 66 кг, Мухаммадали Саллаев (Самарканд) и Пулатджон Сатвалдыев (Андижан) – 74 кг, Ильхом Насымов и Субхон Ташпулатов (Бухара) – 84 кг, Эльчибек Батыров (Ташкент) и Эльдар Абдукаюмов (Фергана) – 96 кг, Гайрат Саидмурадов (Ташкентская область) и Хамза Маматов (Ташкент) – 120 кг.

ИСТОМИН ПРОИГРАЛ НА СТАРТЕ

В Хьюстоне (США) на грунтовых кортах проходит турнир по теннису среди мужчин US Men's Clay Court Championships с призовым фондом 500 тысяч долларов. Узбекистанский спортсмен Денис Истомин проиграл в первом круге Блажу Кавчичу из Словении со счетом 1:2. Наш теннисист выиграл второй сет с перевесом 6:4, но первый и третий с одинаковым результатом 3:6 проиграл.

НА ЗЕЛЕНЫХ ПОЛЯХ

Международная федерация футбольной истории и статистики (IFFHS) обнародовала новый рейтинг-лист сильнейших клубов мира. Все три наши команды, фигурирующие в этом реестре, спустились на несколько строчек.

Самый большой регресс у «Нефтчи». Ферганцы, имея 75,5 очка, потеряли 35 мест. Теперь они – на 274-м. На 21 ступеньку переместился ташкентский «Пахтакор», со 120,5 очка занимающий 108-ю позицию. И чемпион республики «Бунедкор» (127 очков) поменял 84 номер на 93 – минус 9.

Тем не менее ниже наших дружин находятся такие известные клубы бывшего Союза, как «Зенит» (Россия), «Днепр» (Украина), «Москва» (Россия), «Пюник» (Армения) и другие. А в первую десятку входят «Барселона» (Испания) - 322 очка, «Эстудиэнтес» (Аргентина) – 284, «Вердер» (Германия) – 284, «Челси» (Англия) – 281, «Манчестер Юнайтед» (Англия) – 274, «Крузейро» (Бразилия) – 256, «Шахтёр» (Украина) – 254, «Арсенал» (Англия) – 251, «Рома» (Италия) – 236, «Бавария» (Германия) – 230.

* * *

Наставник столичного «Локомотива» Вадим Абрамов назначен главным тренером национальной сборной Узбекистана, сменив на этом посту Мирджалола Касымова. Абрамов будет возглавлять только национальную сборную.

Такое решение было принято 6 апреля на очередном заседании членов Исполкома Федерации футбола Узбекистана во главе с ее президентом Мираброром Усмановым. Кроме этого, директором Центра сборных команд Узбекистана назначен Аскар Талибджанов.

* * *

На первенстве Узбекистана по футболу состоялись матчи второго тура. На данном этапе хозяева полей в общем были сильнее, одержав шесть побед: «Шурчи-Лочин» (Шурчи) – «Бухара» (Бухара) – 2:0, «Насаф-2» (Карши) – «Джейхун» (Нукус) – 2:1, «Динамо-Галлакор» (Галляарал) – «Гулистан» (Гулистан) – 1:0, «Зарафшан-НЦЗ» (Навои) – «Согдиана» (Джизак) – 2:0, БФК «Локомотив» (Ташкент) – «Чуст-Пахтакор» (Чуст) – 1:0, «Дурмень-Спорт» (Таш. обл.) – «Атласчи» (Маргилан) – 3:2.

В четырех встречах соперники разошлись миром: «НБУ-Азия» (Ташкент) – «Касансай» (Касансай) – 0:0, «Спартак» (Ташкент) – «Имкон-Алтыарык» (Алтыарык) – 0:0, «Шуртан» (Гузар) – «Хива» (Хива) – 2:2, «Динамо-Хамкор» (Термез) – «Машъал-Академия» (Мубарек) – 1:1.

И только в двух поединках верх взяли гости: «Бунедкор-2» (Чирчик) – «Октепа» (Ташкент) – 1:3, «Шайхантаур» (Ташкент) – «Раш-Милк» (Шахрихан) – 2:4.

Богдан ВОЛЬНЫЙ.

Общество с ограниченной ответственностью «LIVANE TRADE», ИНН 300709484, зарегистрированное инспекцией по регистрации субъектов предпринимательства Шайхантаурского района г. Ташкента 06 февраля 2008 года, свидетельство о государственной регистрации № 000649, уведомляет о реорганизации путем присоединения к ООО «ROTA TEX TRADE».

Правопреемником всех прав и обязательств ООО «LIVANE TRADE» является ООО «ROTA TEX TRADE», расположенное по юридическому адресу: г. Ташкент, Шайхантаурский район, пл. Ахунбабаева, 3 «а».

Основание реорганизации: решение участника (учредителя) ООО «LIVANE TRADE» № 7 от 01.04.2010 г.

Учредитель — хокимият г. Ташкента

Главный редактор Акмаль АКРАМОВ

Адрес редакции: 100029, г. Ташкент, ГСП, ул. Матбуотчилар, 32.

Телефоны:
отдел рекламы и объявлений — 233-28-95; 236-57-65.
Факс: 233-21-56, 233-28-95.
Газета выходит пять раз в неделю, кроме субботы и воскресенья.

ISSN 2010-9237

Газета зарегистрирована в Управлении печати и информации г. Ташкента. Регистрационный № 02-2

Индекс — 561. Способ печати — офсетный. Формат — А-2. Объем — 2 п.л. Тираж 3301

По вопросам доставки обращаться в почтовые отделения по месту жительства или в отдел эксплуатации ГСП "Тошкент почтамти" по телефону 233-74-05.

Номер набран и сверстан в компьютерном центре «Вечерний Ташкент».

Типография акционерной компании «Шарк». Адрес предприятия: ул. Буюк Турон, 41.

Ответственность за достоверность сведений в рекламе и объявлениях несет рекламодатель.

Заказ Г-307. Подписано в 13.40 123 5