O'ZBEKISTON RESPUBLIKASI MILLIY KITOBXONASI
INV.№

СРЕДА, 21 АПРЕЛЯ 2010 ГОДА

Вечерний Ташкент

Газета выходит с 1 июля 1966 года

ОБЩЕСТВЕННО-ПОЛИТИЧЕСКАЯ ЕЖЕДНЕВНАЯ ГОРОДСКАЯ ГАЗЕТА № 76 (11.637) Цена в розницу — свободная

НОВЫЕ ВОЗМОЖНОСТИ СОТРУДНИЧЕСТВА

Как сообщалось ранее, Президент Республики Узбекистан Ислам Каримов по приглашению Президента Российской Федерации Дмитрия Медведева 19-20 апреля посетил Россию с официальным визитом.

Основная часть визита началась 20 апреля в Кремле со встречи Ислама Каримова и Дмитрия Медведева в формате один на один. В ходе переговоров состоялся обмен мнениями по вопросам дальнейшего развития узбекско-российских отношений, расширения сотрудничества в рамках международных структур, по интересующим стороны проблемам регионального и международного значения, смягчения воздействия и преодоления последствий мирового финансово-экономического кризиса.

Во внешней политике Узбекистана отношения с Россией, а во внешней политике России - отношения с Узбекистаном имеют особое значение. Между нашими странами в 2004 году подписан Договор о стратегическом партнерстве, в 2005 году – Договор о союзнических отношениях. Нынешнее сотрудничество развивается на основе данных документов. Следует подчеркнуть регулярный характер встреч на высшем уровне.

Активно ведется обмен взаимными визитами делегаций различного уровня. В марте текущего года было проведено очередное заседание Узбекско-российской межправительственной совместной комиссии.

Последовательно проводятся переговоры и консультации между внешнеполитическими, внешнеторговыми и военными ведомствами двух стран.

Узбекистан и Россия активно взаимодействуют и в рамках таких международных и региональных структур, как ООН, ШОС, СНГ. Эти связи служат укреплению безопасности и стабильности в регионе, развитию интеграционных процессов. Наши страны сотрудничают также в деле оказания помощи в целях стабилизации ситуации в Афганистане.

Ислам Каримов и Дмитрий Медведев в ходе переговоров уделили особое внимание вопросам развития торгово-экономического и гуманитарного сотрудничества. Россия - надежный политический, экономический и инвестиционный партнер Узбекистана. Пятая часть внешней торговли Узбекистана приходится на Российскую Федерацию. Следует отметить широкие контакты в области гуманитарного сотрудничества, которое охватывает сферы образования, культуры, здравоохранения, туризма и другие.

Схожесть и общность взглядов и позиций глав двух государств по вопросам развития взаимных отношений, региональным и международным проблемам, дружба между нашими народами имеют важное значение в укреплении сотрудничества. Взаимные отношения базируются на 276 документах различного уровня.

В ходе беседы были рассмотрены вопросы рационального использования в Центральной Азии водно-энергетических ресурсов. Отмечалась необходимость при строительстве гидротехнических сооружений на трансграничных реках региона согласования с соседними странами и проведения независимой международной экспертизы подобных проектов.

Ислам Каримов и Дмитрий Медведев продолжили переговоры с участием официальных делегаций Узбекистана и России в расширенном составе.

Несмотря на продолжающийся мировой финансово-экономический кризис, в 2009 году объем взаимного товарооборота составил около 4,5 миллиарда долларов США. Узбекистан экспортирует в Россию природный газ, сельскохозяйственную продукцию, транспортные и коммуникационные услуги, транспортные средства, текстиль. Следует подчеркнуть, что производимые в Узбекистане легковые автомобили очень востребованы в России. Это – яркое свидетельство увеличения во внешней торговле доли конкурентоспособной промышленной продукции с высокой добавленной стоимостью. Из России в Узбекистан импортируются цветные и черные металлы, механическое и электрическое оборудование, древесина и продукция деревоперерабатывающей промышленности.

Динамика инвестиционного сотрудничества наглядно проявляется в увеличении числа совместных предприятий. В нашей стране действуют 843 узбекско-российских совместных предприятия. Кроме того, 135 фирм и компаний России открыли свои представительства в нашей стране. В Российской Федерации функционируют 385 совместных предприятий, созданных с участием узбекских партнеров.

Президенты отметили, что эти показатели не полностью отражают возможности сторон. Узбекистан и Россия обладают огромным потенциалом для дальнейшего расширения торгово-экономического и инвестиционного сотрудничества. В ряде отраслей промышленности, в перерабатывающей сфере и во многих других имеется широкое поле для взаимодействия фирм и компаний двух стран.

В ходе переговоров были рассмотрены вопросы дальнейшего расширения сотрудничества в культурно-гуманитарной сфере. Успешно развиваются взаимосвязи в области образования, здравоохранения, науки и техники.

В целях дальнейшего развития сотрудничества в сфере туризма в октябре 2009 года между Национальной компанией «Узбектуризм» и Российской туристической корпорацией было подписано агентское соглашение. Этот документ предусматривает широкое задействование в России туристического потенциала Узбекистана и увеличение потока туристов.

По итогам визита было принято Совместное заявление президентов Узбекистана и России.

Были подписаны: между правительствами двух стран - Меморандум о взаимопонимании в вопросах содействия в реализации перечня мероприятий в сфере военно-технического сотрудничества на 2010-2012 годы, между Государственным таможенным комитетом Республики Узбекистан и Федеральной таможенной службой Российской Федерации - Протокол об организации эксперимента по предварительному информированию, а также Программа сотрудничества в культурно-гуманитарной сфере на 2010-2012 годы.

Президенты на встрече с представителями средств массовой информации отметили, что переговоры прошли в открытой, дружеской атмосфере и что достигнутые договоренности послужат дальнейшему развитию двусторонних отношений.

- Данный визит – это хорошая возможность для обсуждения вопросов определения новых приоритетных направлений развития взаимных отношений, более полного задействования нереализованных возможностей, - сказал Ислам Каримов. - Узбекистан высоко ценит связи с Россией. Эти взаимоотношения служат интересам двух стран, укреплению безопасности и стабильности в Центральной Азии в целом.

- Состоявшиеся переговоры подтвердили, что и Россия, и Узбекистан заинтересованы во всестороннем расширении взаимных отношений, - сказал Дмитрий Медведев. - Мы обменялись мнениями по экономическим вопросам. Договорились о продолжении широкомасштабного сотрудничества в сфере энергетики, авиастроения, машиностроения, телекоммуникаций и многих других областях. Данный визит еще более упрочит основные направления сотрудничества и откроет его новые возможности.

Президент Республики Узбекистан Ислам Каримов встретился с Председателем правительства Российской Федерации Владимиром Путиным. Были обсуждены вопросы дальнейшего развития торгово-экономического, культурно-гуманитарного сотрудничества, а также другие темы, представляющие взаимный интерес.

На этом официальный визит Президента Республики Узбекистан Ислама Каримова в Российскую Федерацию завершился. Есть все основания сказать, что данный визит еще раз подтвердил заинтересованность сторон в развитии взаимоотношений, что открывает новые перспективы сотрудничества.

Анвар БАБАЕВ,
спецкорр.УзА,
Ташкент-Москва-Ташкент.

СТОЛИЦА: ДЕНЬ ЗА ДНЕМ

Система непрерывного образования, созданная в нашей стране на основе разработанных по инициативе главы государства Закона Республики Узбекистан «Об образовании» и Национальной программы по подготовке кадров, привнесла в учебный процесс атмосферу творчества и поиска.

2010 год – Год гармонично развитого поколения

ОБРАЗОВАНИЕ — ОСНОВА ПРОГРЕССА

Учителя школ все более активно внедряют новые педагогические технологии, широко используют деловые игры, дискуссии, интерактивный метод. Делается акцент на внедрение межпредметных связей, развитие самостоятельного логического мышления, умение связывать теоретические знания с реалиями жизни.

Все шире в практике школ используются инновации, предлагаемые институтами и университетами. Так, в тесном сотрудничестве с ТГПУ имени Низами работает школа № 178 с углубленным изучением английского языка, с Национальным университетом имени Мирзо Улугбека – школа № 195, техническими вузами – школа № 200 с углубленным изучением физики, математики. Школа № 182 с углубленным изучением предметов музыкального цикла укрепляет сотрудничество с филиалом Московского государственного университета, действующим в Ташкенте. Итогом такой работы стало проведение слета одаренных детей «Умники и умницы», в котором приняли участие и учащиеся школ № 217, 101, 280.

О широком использовании в учебном процессе инновационных технологий, постоянном внимании к воспитанию гармонично развитого поколения свидетельствуют и призовые места, занятые учителями школы № 182 Людмилой Анатольевной Черняховской, Ксенией Васильевной Черенковой, Умидой Агзамовой, Сабохат Турдиевой. Ильвирой Равильевной Гумеровой на районном и городском этапах конкурса «Лучший учитель-предметник года».

– Наша школа, – говорит ее директор Сайера Имамалиевна Абдурахманова, – предоставляет широкий простор для развития способностей детей. У нас действуют 23 музыкальных кружка, 8 спортивных, около 40 предметных. Результатом эффективности их работы становятся победы ребят на конкурсах. Так, на завершившемся на днях городском этапе фестиваля «Болалик бахори-2010» наш сводный хор из 63 человек занял III место.

Сейчас подходит к завершению последняя четверть учебного года – Года эффективности духовно-просветительской работы, когда подводятся итоги знаний, умений, навыков учащихся в соответствии с требованиями государственных общеобразовательных стандартов, определяются ориентиры на будущее. В этом году школу заканчивают 287 выпускников. Большинство из них уже точно знают, в каком профессиональном колледже или академическом лицее продолжат образование. С теми, кто еще не сделал окончательного выбора, продолжается работа. Мы делаем все для того, чтобы их выбор был осознанным, соответствовал интересам и склонностям наших выпускников.

Н. НИЗАМОВА.

МЕЖДУНАРОДНЫЕ ЭКСПЕРТЫ:

ЭКОНОМИЧЕСКАЯ СТРАТЕГИЯ УЗБЕКИСТАНА ПРАВИЛЬНА И ЭФФЕКТИВНА

На состоявшейся 12 апреля в Ташкенте Международной научно-практической конференции «Эффективность Антикризисной программы и приоритеты посткризисного развития (на примере Узбекистана)» приняли участие видные эксперты, политические деятели, экономисты и ученые из 46 стран мира, представители международных организаций, международных финансовых институтов и дипкорпуса в Ташкенте, а также зарубежных и национальных средств массовой информации.

В ходе своих выступлений, а также интервью для СМИ международные эксперты дали высокую оценку достигнутым Узбекистаном результатам в рамках реализации Антикризисной программы. Они подчеркнули, что «узбекская модель» развития в очередной раз успешно прошла через серьезное испытание, возникшее в результате мирового финансово-экономического кризиса, и доказала свою жизнеспособность и эффективность.

В интервью для ИА «Жахон» **профессор Иерусалимского университета Владимир Месамед** заявил, что показатели социально-экономического развития Узбекистана четко демонстрируют результативность и правильность выбранной Узбекистаном собственной модели развития.

(Окончание на 2-й стр.)

НОВОСТИ XXI ВЕКА
вчера, сегодня, завтра

В СТРАНЕ

• Фонд поддержки дехканских и фермерских хозяйств оказывает финансовую помощь сельским труженикам в целях улучшения плодородия и мелиоративного состояния почвы, повышения рентабельности и эффективности сельского хозяйства. Так, на основе договоров, заключенных с Народным банком, Национальным банком ВЭД РУз, «Агробанком», «Хамкорбанком», в этом году для льготного кредитования дехканских и фермерских хозяйств уже выделено 4,5 млрд. сумов.

• В первом квартале нынешнего года совокупные активы Государственного акционерного коммерческого банка «Асака» выросли по сравнению с тем же периодом прошлого года на 476,2 млрд. сумов, или на 30,7 процента. Совокупный капитал банка составил 364,1 млрд. сумов. Клиентская база увеличилась на 43,4 процента.

• Региональный этап смотра-конкурса «Знатоки права» среди учащихся средних специальных профессиональных учебных заведений состоялся в Самарканде. Посредством инсценировок, викторин, наглядных пособий ребята продемонстрировали свои знания.

• В ближайшее время чулочная фабрика, бездействовавшая в Джизаке, вновь начнет давать продукцию. Для приобретения современного оборудования привлечены инвестиции в объеме 50 млн. евро. С выходом предприятия на проектную мощность здесь будет создано свыше 2 тысяч новых рабочих мест.

• В два раза по сравнению с прошлым годом решил увеличить объем производимого молока коллектив фермерского хозяйства «Мархамат Равнаки» из Мархаматского района Андижанской области. Для этого из Китая были привезены пять коров, каждая из которых дает до 30 литров молока в сутки. Уже подписан договор на переработку продукции с ООО «Рашк-милк». За год сюда будет направлено 116 тонн молока.

• В городском парке культуры Карши состоялась ярмарка вакансий. В ее ходе почти 300 человек заключили трудовые соглашения с работодателями, 58 человек получили надомную работу. Основную часть трудоустроенных составляет молодежь.

• В Приаралье организована выставка «Передвижной музей». Ее экспонаты представлены Каракалпакским государственным музеем искусств им. Савицкого в соответствии с образовательной программой ЮНЕСКО. Познакомиться с экспонатами смогут сотни учащихся. В рамках проекта работники музея проводят трехмесячные учебные курсы.

В МИРЕ

• В столице Египта прошла акция протеста оппозиции. Ее представители требовали политических свобод и снятия режима чрезвычайного положения, которое действует в стране с 1981 года. Поводом послужило выступление одного из депутатов правящего порядка, который призывал открывать огонь по выступающим против президента страны.

• Президент России Д. Медведев СЕГОДНЯ отправился в Украину. В Харькове запланированы его переговоры с президентом Украины В. Януковичем. На повестке дня ряд вопросов, главные из них – поставки российского газа как украинским, так и европейским потребителям, условия функционирования Черноморского флота.

• Два взрыва прогремели в центре Махачкалы. На месте работает оперативно-следственная группа.

• В Лондоне официально возобновили работу все городские аэропорты. Частично возобновили работу французские аэропорты, которые осуществляют в основном прием лайнеров. Восстанавливается движение и в крупнейшем европейском аэропорту Франкфурта-на-Майне. Если ситуация с извержением не изменится и авиаперевозки полностью возобновятся, как обещает служба «Евроконтроль», к пятнице, на возвращение в нормальное русло уйдут еще недели. За последние шесть дней были отменены более 97 тысяч авиарейсов.

• Стадо диких слонов в Центральной Индии за несколько дней вытоптало десятки гектаров посевов. Когда оно вышло на шоссе, трасса оказалась полностью заблокированной. Ветеринары считают, что причиной массовой миграции слонов стала засушливая погода, и животные вынуждены были искать новые источники питья.

• В Цюрихе прошел красочный весенний парад, к которому готовились заранее. Город украсили цветами, для детей сшили карнавальные костюмы. Кульминацией встречи весны стал большой костер в центре города, в котором сожгли чучело снеговика. В голову чучела закладывают небольшую порцию взрывчатки. Считается, чем быстрее снеговик взорвется, тем теплее будет лето.

Общество и закон

В русле реформ

Построение демократического правового государства и гражданского общества в Узбекистане требует последовательного и неуклонного разрешения проблемы реального обеспечения прав и свобод личности на основе международно-признанных норм. Знание своих прав и механизма их реализации, умение правильно ими пользоваться служит в конечном итоге формированию у каждого гражданина правового самосознания, способствует развитию истинно демократических отношений в обществе. И этому вопросу в нашей стране уделяется особое внимание.

ИСПОЛЬЗУЯ СВОИ ПРАВА

Статьей 35 Конституции Республики Узбекистан закреплено, что каждый имеет право как отдельно, так и сообща с другими лицами обращаться с заявлениями, предложениями и жалобами в компетентные государственные органы, учреждения или к народным представителям. Здесь же определено, что заявления, предложения и жалобы должны быть рассмотрены в порядке и в сроки, установленные законом. Именно для реализации этой конституционной нормы в 2002 году был принят Закон «Об обращениях граждан», регулирующий отношения в области обращений граждан в государственные органы и учреждения.

На практике мы часто сталкиваемся с тем, что граждане не всегда понимают разницу между видами обращений – заявлением, предложением и жалобой. При этом заявление – это обращение с просьбой об оказании содействия в реализации прав, свобод и законных интересов. Предложение – это обращение, содержащее рекомендации по совершенствованию государственной и общественной деятельности. А жалоба – это обращение с требованием о восстановлении нарушенных прав, свобод и законных интересов. Поэтому, прежде чем обратиться в тот или иной орган или учреждение, уясните для себя цель своего обращения, чего именно вы хотите добиться.

Ко всем обращениям предъявляются общие требования, несоблюдение которых затрудняет не только их рассмотрение, но и может привести к злоупотреблениям и нарушению прав других граждан. Поэтому в обращениях должны быть указаны фамилия, имя, отчество, сведения о месте жительства гражданина, изложена суть заявления, предложения или жалобы. Обращения должны быть закреплены подписью обращающегося.

Заявления, предложения и жалобы подаются непосредственно государственному органу, в полномочия которого входит разрешение поставленных в них вопросов, либо вышестоящему в порядке подчиненности органу. Гражданин вправе подать свое обращение лично, а также уполномочить на это своего представителя либо направить обращение через средства связи.

Также необходимо знать, что заявления или жалобы рассматриваются в срок до одного месяца со дня поступления в государственный орган, который обязан разрешить вопрос по существу, а не требующие дополнительного изучения и проверки – не позднее пятнадцати дней. В тех же случаях, когда для рассмотрения заявления или жалобы необходимо проведение проверки, истребование дополнительных материалов либо принятие других мер, сроки рассмотрения заявления или жалобы могут быть продлены, о чем сообщается обратившемуся лицу.

При рассмотрении обращения государственными органами гражданин имеет право получать информацию о ходе рассмотрения своего обращения, лично излагать доводы и давать объяснения. А должностным лицам государственных органов, которые рассматривают обращение, вменяется в обязанность обеспечение граждан возможностью ознакомления с документами, решениями и иными материалами, затрагивающими их права, свободы и законные интересы.

Закон был бы половинчатым, если за его нарушение не была бы определена ответственность. Необоснованный отказ в принятии и рассмотрении обращений граждан, нарушение сроков их рассмотрения, принятие противоречащего закону решения, необеспечение восстановления нарушенных прав гражданина и исполнения принятого в связи с обращением решения влекут ответственность в соответствии с законом. Предусмотрена ответственность и за отказ в предоставлении гражданину возможности ознакомления с документами, решениями и иными материалами, затрагивающими его права и законные интересы, а также за разглашение сведений о частной жизни граждан без их согласия, за преследование гражданина в связи с его обращением.

Фирдауз ВАХИДОВА, нотариус.

Для вас, горожане

СЛУЖБА, НУЖНАЯ ВСЕМ

На основании Закона Республики Узбекистан «О спасательной службе и статусе спасателя», одобренного Сенатом Олий Мажлиса Республики Узбекистан и подписанного Президентом страны, основными принципами деятельности спасательных служб являются законность, гуманизм и милосердие, приоритетность задач спасения жизни и сохранения здоровья людей. Это является высоким примером заботы государства о каждом его гражданине.

Экстремальная ситуация может возникнуть тогда, когда вы ее совсем не ждете. Конечно, на помощь прибудут пожарные, медики, а также специально подготовленные многопрофильные спасатели. Но это будет потом. А пока помните – у вас есть необходимые ресурсы, чтобы преодолеть любые трудности. Это ваши сила духа и физические возможности. Заставьте их эффективно работать на себя – и вы добьетесь прекрасных результатов.

Но если необходима конкретная помощь, то можете позвонить по телефону «050». Специалисты службы спасения хокимията города Ташкента придут на помощь во всех случаях, связанных с угрозой жизни, здоровью или имуществу людей, несчастных случаях на производстве или в быту, попытках самоубийства, необходимости оказания скорой медицинской и психологической помощи, случаях падения людей и животных с высоты, в шахты и колодцы, нападения агрессивных животных на людей, несчастных случаях с домашними и дикими животными, при экологических происшествиях, при необходимости оказания экстренной помощи одиноким инвалидам и престарелым людям. А также при необходимости вскрытия захлопнувшихся дверей с использованием альпинистского и другого специального оборудования для проникновения в жилье, где есть угроза жизни или материального ущерба для проживающих и соседей, при устранении угрозы падения деревьев или различных конструкций на тротуары, дороги, дома, линии электро-, газо-, водопроводов, авариях в сетях электро-, газо-, водо-, теплоснабжения и канализации, пожарах, дорожно-транспортных происшествиях, несчастных случаях на воде, при ощутимом запахе газа, обнаружении подозрительных предметов, отравляющих химических веществ, получении по почте подозрительной посылки, несчастных случаях на железной дороге, в иных случаях, когда произошло или может произойти ЧП.

Бывают случаи, которые напрямую не относятся к компетенции правоохранительных органов, «скорой помощи», пожарных. Вот такие нестандартные ситуации – тоже работа для ташкентской службы спасения. Кто поможет девушке, чья рука попала в мясорубку, или спасет кошку, застрявшую на деревьях или в воздуховоде? И такие нестандартные ситуации в ведении ташкентской службы спасения. Она работает в тесном взаимодействии с пожарной службой «01», милицией «02», скорой медицинской помощью «03» и коммунальными службами города. Все звонки в ташкентскую службу спасения, выезды спасателей на места ЧП для проведения аварийно-спасательных работ, а также консультации квалифицированных психологов – БЕСПЛАТНЫЕ!

Азамат СУЮНОВ.

Подготовлено по материалам Управления службы спасения хокимията г. Ташкента.

Работа, связанная с предотвращением совершения правонарушений, является важным звеном в деле сохранения порядка и обеспечения мирной и спокойной жизни каждой махалли, района, города. Этот принцип лежит в основе деятельности каждого сотрудника внутренних дел. В полной мере руководствуется им и старший инспектор профилактики опорного пункта милиции № 327 Чиланзарского района майор Баходыр Пайзиев.

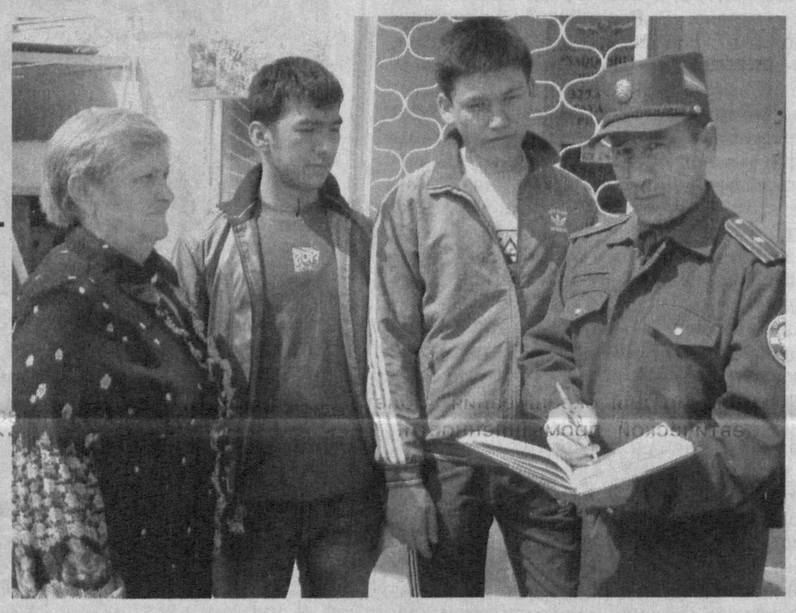

По месту жительства

ВАЖНЫЙ ПРИНЦИП РАБОТЫ

Как и болезнь, преступление намного эффективнее предупредить, нежели потом ликвидировать его последствия. Исходя из этого майор Пайзиев со своими коллегами, в частности со старшим лейтенантом Хуршидом Жураевым, проводят встречи, беседы с молодежью, в ходе которых разъясняют юношам и девушкам уголовное законодательство республики. Также они дают советы и консультации, как избежать сомнительных ситуаций, которые могут привести к нарушению закона.

Безусловно, инспектор профилактики должен быть в курсе всех дел, происходящих на вверенном ему участке. И здесь без содействия посбонов, конечно, не обойтись. В махалле «Наккашлик», которая находится в зоне ответственности майора Пайзиева, действует сплоченный коллектив добровольных помощников милиции, в который входят Лола Бойназарова, Ахмат Рахманов, Хуснитдин Рахимов и другие махаллинцы.

Алексей ПОПОВ.

НА СНИМКЕ: регулярные беседы и встречи с жителями помогают старшему инспектору профилактики майору Б. Пайзиеву выявлять злободневные вопросы и скорейшим образом их решать.

Фото автора.

Сообщает «02»

ПОД ПОКРОВОМ ТЕМНОТЫ

В неприятную историю попал один из жителей Яккасарайского района. Возвращаясь вечером со службы, он стал жертвой нападения двух неизвестных.

Молодые мужчины Сергей и Олег решили использовать темное время суток, что называется, не совсем по назначению. Вместо того чтобы отправиться, например, на романтическую прогулку со своими возлюбленными, они напали, избили и ограбили сотрудника одной из столичных фирм 30-летнего Владимира. В результате такой неожиданной «встречи» потерпевший не только лишился личных вещей и денег на общую сумму, превышающую миллион сумов, но и попал в больницу с сотрясением мозга, гематомой глаза и переломами челюсти и бедра. Злоумышленникам удалось скрыться, но, правда, не надолго. Они были задержаны сотрудниками уголовного розыска. И им придется отвечать сразу по нескольким статьям закона.

МАШИНА — НЕ БАНКОВСКИЙ СЕЙФ

Иногда жертвами преступлений наши граждане становятся благодаря собственной беспечности. Причем солидный возраст, богатый жизненный опыт не всегда являются гарантией от совершения легкомысленных поступков.

Трудно сказать, чем руководствовался 57-летний житель Шайхантаурского района, когда оставил на хранение в собственной «Волге», словно в банковском сейфе, 2 миллиона 700 тысяч сумов. Случайно или нет (сейчас это выясняет следствие) именно в ту ночь, когда крупная сумма денег находилась в машине, ее и обворовали. Помимо автомагнитолы и водительских документов, злоумышленники, естественно, унесли и целлофановый пакет с деньгами. Правда, взамен похищенного они оставили в салоне автомобиля свои отпечатки пальцев. Проверка показала, что принадлежат они ранее судимым жителям столицы Руслану и Азизу. Оперативники Шайхантаурского РОВД довольно быстро задержали подозреваемых в краже, которые так и не успели вкусить всех прелестей богатой жизни. Надеемся, что потерпевший сделает из произошедшего надлежащие выводы и впредь будет более бдительно относиться к своим финансам.

СЛУЧАЙ В МАГАЗИНЕ

Зачем люди ходят в магазины? На первый взгляд, такой вопрос может показаться несколько наивным. Ну, конечно, за покупками. Только вот случаи из криминальной практики свидетельствуют, что иногда это не совсем так.

Магазин женской одежды, расположенный в Юнусабадском районе, подруги Нилюфар и Умида посетили с целью обзавестись обновками. Но покупать они их не собирались. Улучив момент, девушки лихо рассовали вожделенные предметы туалетов по своим сумкам и попытались скрыться. Если бы им это удалось, то магазину был бы нанесен ущерб более чем на полмиллиона сумов. К несчастью для злоумышленниц, их незаконные манипуляции вовремя заметила продавщица. Воришки были задержаны персоналом магазина и переданы в руки сотрудников Юнусабадского РОВД. Теперь незадачливые модницы смогут подробно изучить Уголовный кодекс Узбекистана, в частности статью 169, которая квалифицирует их деяние как кражу.

Юлдуз АШИРОВА, старший инспектор пресс-центра отдела по защите прав человека и юридического обеспечения ГУВД г. Ташкента, майор.

МЕЖДУНАРОДНЫЕ ЭКСПЕРТЫ:

ЭКОНОМИЧЕСКАЯ СТРАТЕГИЯ УЗБЕКИСТАНА ПРАВИЛЬНА И ЭФФЕКТИВНА

(Окончание. Начало на 1-й стр.)

— Экономика Узбекистана – это независимая экономика. Она не привязана к внешним факторам в отличие от многих стран, экономику которых серьезно задевал финансово-экономический кризис. Несмотря на глобальный финансово-экономический кризис, Узбекистан достиг высоких экономических показателей в 2009 году. Это показывает, что экономическая стратегия Узбекистана правильна и работает эффективно, — подчеркнул ученый.

Профессор Государственного университета Нью-Йорка, директор Центра «Глобальные научные публикации» Парвиз Морвидж заявил, что «время показало, насколько продуманными и правильными были определенные Президентом Узбекистана Исламом Каримовым пять принципов национального развития страны, которые заложили основу узбекской модели развития».

— Узбекистан всегда опирался на своих собственные силы и ресурсы, не увлекался заимствованием извне. По преодолению последствий экономического кризиса Узбекистан выбрал правильную стратегию. Своевременно была принята Антикризисная программа, и в результате не только сохранена социально-экономическая стабильность, но и обеспечен рост ВВП и реальных доходов населения. Я считаю, что опыт Узбекистана по преодолению последствий кризиса заслуживает огромного внимания для изучения и применения во многих других странах мира. Пользуясь возможностью, хотелось бы отметить еще один фактор: я хочу подчеркнуть огромное внимание Президента Республики Узбекистан Ислама Каримова к воспитанию сильного, всесторонне развитого поколения, к образованию и развитию интеллектуальных ресурсов. Я считаю, что именно образование и интеллектуальный потенциал – это и есть ключ ко всем проблемам, в том числе и к решению финансовых и экономических вызовов, о которых мы говорим сегодня, — сказал, в частности, профессор Морвидж.

Эксперт по Центральной Азии Германского агентства по торговле и инвестициям д-р Йенс Уве Штробах подчеркнул эффективность и результативность Антикризисной программы Узбекистана. Он также отметил, что для Германии Узбекистан представляет большую значимость в торгово-экономическом и инвестиционном направлении. «Имеются многочисленные отрасли экономики, в рамках которых существуют огромные перспективы дальнейшего развития сотрудничества между Германией и Узбекистаном», — подчеркнул эксперт.

По мнению **председателя экономического объединения Христианско-демократического союза федеральной земли Нижняя Саксония (ФРГ) Диетмар Реддиг,** организация конференции является важным в плане широкого ознакомления международного сообщества с опытом Узбекистана по преодолению последствий кризиса, а также дальнейшими планами правительства страны на пост-кризисный период. Он также добавил, что, «говоря об особенностях узбекской экономики, необходимо подчеркнуть ее социальную ориентированность. Социальная защита очень важна, особенно в условиях мирового финансово-экономического кризиса».

Своими оценками о социально-экономическом развитии Узбекистана в условиях мирового финансово-экономического кризиса также поделился **президент-издатель газеты «The Korea Times» Пак Му Джонг (Республика Корея):**

— Узбекистан, как и Республика Корея, числится среди немногих государств мира, которые успешно противостояли воздействию мирового финансово-экономического кризиса. Сегодняшняя конференция очень важна в плане изучения опыта вашей страны в данном направлении. В стабильном и успешном экономическом развитии Узбекистана я вижу в первую очередь большие заслуги Президента республики Ислама Каримова. Благодаря его дальновидной политике и правильной социально-экономической стратегии, в Узбекистане сегодня царят мир, спокойствие, экономическая стабильность и социальное благополучие. Мне очень приятно отметить, что Президент Ислам Каримов уделяет особое внимание развитию и укреплению сотрудничества между Республикой Корея и Узбекистаном. Его недавний визит в Сеул и достигнутые в ходе визита договоренности подняли на новый уровень наше стратегическое партнерство».

- Эффективность и правильность экономической политики Узбекистана ярко проявляется в конкретных экономических показателях и росте благосостояния населения, - считает **ректор Пешаварского университета Азмат Хаят Хан (Пакистан)**. — Каждый раз, когда я посещаю Узбекистан, меня поражает интенсивный темп созидательной работы, происходящие здесь большие изменения и процессы, нацеленные на дальнейшее укрепление социально-экономического положения страны.

Как отметил **советник министра информации Египта, журналист и политический обозреватель Магди Дайф**, достижения Узбекистаном впечатляющих показателей социально-экономического роста еще раз свидетельствуют о правильности узбекской модели развития. «Несмотря на мировой финансово-экономический кризис, в прошлом году прирост ВВП Узбекистана составил свыше 8 процентов. Это большой показатель. Кроме того, в Узбекистане сохранилась экономическая стабильность, укрепляется производственный и экспортный потенциал, растет социальное благосостояние», — подчеркнул он.

Принявший участие в конференции эксперт из Китая, **главный редактор журнала «Russian, Central Asian and East European studies» Чанг Бин** заявил, что в настоящее время узбекская модель во всем мире является уникальной и неповторимой. По его словам, «практика показала, что правительство Узбекистана выбрало свой правильный путь развития экономики. Этот путь учитывает историю, культуру и менталитет народа, а также общее обстоятельство экономики и уровень развития».

По мнению **президента Института европейских исследований доктора экономических наук Александра Гапоненко (Латвия),** Антикризисная программа Узбекистана имеет очень позитивные результаты, что очевидно в высоких экономических показателях страны. «Но мы, к сожалению, не можем похвастаться такой же ситуацией в Латвии. Наша страна больше всего страдает в Европе от этого кризиса. С начала кризиса количество безработицы в Латвии составило 20 процентов. Экономика – 20 процентов. Хотя наши экономисты предлагают инструменты, но у политического класса нет силы воли для того, чтобы претворять это в жизнь. Поэтому сегодняшняя конференция для нас очень интересна с точки зрения изучения уже реализованного опыта в вашей стране. И мы постараемся использовать тот опыт, который накоплен в Узбекистане, и постараемся его распространять в экспертной среде и СМИ Латвии», — отметил он.

ИА «Жахон».

Мир творчества

ИСКУССТВО СТАНЕТ БЛИЖЕ И ПОНЯТНЕЕ

СЕГОДНЯ в крупных выставочных центрах нашей страны стартует VII Неделя изобразительного искусства+5. Ее целью станет пропаганда богатого духовного и культурного наследия и достижений сегодняшних дней в мире творчества, а самое главное — оказание всесторонней поддержки плеяде молодых творцов, расцвет деятельности которых состоялся в годы независимости.

Все готово к приему посетителей в Центральном выставочном зале Академии художеств Узбекистана, в Ташкентском Доме фотографии, Международном караван-сарае культуры, в Музее прикладного искусства. На открытии выставки «Баркамол авлод юрт келажаги», посвященной Году гармонично развитого поколения, будут представлены работы молодых художников. В Центральном выставочном зале, на площади перед ним, в расположенном рядом саду наряду с известными мастерами кисти за мольберты сядут и совсем юные творцы. Мастер-классы им дадут Ориф Муинов, Чори Бекмиров, Жавлон Умарбеков, Саъдулла Абдуллаев и другие известные художники.

В Год гармонично развитого поколения мастера кисти плодотворно работают, создавая на полотнах образы современников, отображая позитивные перемены, происходящие в стране. В рамках Недели изобразительного искусства они побывают в отдаленных регионах. Группа столичных художников организует там мастер-классы.

Каждый день Недели будет посвящен определенному направлению искусства. День живописи сменит День скульптуры и графики. Его участников ждут не только интересные экспозиции, знакомство с авторскими работами известных мастеров, но и смотр-конкурс моделей национальной одежды при участии студентов Национального института художеств и дизайна, заседание «круглого стола» искусствоведов. День керамики и миниатюры ознаменуется открытием выставки работ керамистов в Музее прикладного искусства Узбекистана, концертной программой Центра детского творчества учащихся. В Международном караван-сарае культуры состоится знакомство с каталогами произведений изобразительного искусства Японии.

Мастер-классы скульпторов откроют четвертый день Недели изобразительного искусства, который пройдет под эгидой дизайна, фото- и видеоарта. Посетители смогут побывать на праздничном концерте студентов Государственного института искусств, увидеть фильм о V Ташкентской биеннале и Неделе стиля.

А завершит данный проект День молодежи с выставкой работ молодых художников в Центральном выставочном зале, концертной программой учащихся республиканских лицеев-интернатов изобразительного и прикладного искусства, мастер-классами по оригами в Караван-сарае культуры.

Соб. инф.

Японские средства массовой информации широко анонсируют открывающуюся ЗАВТРА в Токио инвестиционную конференцию, в которой примет участие представительная правительственная делегация Узбекистана.

НОВАЯ ЖИЗНЬ ШЕЛКОВОГО ПУТИ

Ведущее информационное агентство «Киодо Цусин» распространило сообщение, в котором говорится: «В ходе конференции пройдет презентация экономического и промышленного потенциала Узбекистана, возможностей свободной индустриально-экономической зоны «Навои», где правительством страны созданы специальные условия для иностранных инвесторов. На конференции ожидается выступление заместителя председателя правительства Узбекистана, министра внешних экономических связей, инвестиций и торговли Эльера Ганиева и министра экономики, промышленности и торговли Японии Масаюки Наошимы.

В рамках конференции пройдут четыре тематических «круглых стола», посвященных автомобилестроению, электротехнической, текстильной и легкой промышленности, а также туриндустрии. По ее итогам планируется подписание документов по созданию новых промышленных производств в СИЭЗ «Навои». Ожидается участие в конференции представителей около 300 японских компаний».

«Узбекистан, известный в мире своей древней столицей Самаркандом и мировыми культурными памятниками на Великом шелковом пути, создает в Навоийской области свободную индустриально-экономическую зону, - пишет в связи с предстоящим визитом узбекской делегации выходящая пятимиллионным тиражом главная экономическая газета страны «Никкей». – СИЭЗ общей площадью 564 гектара и с наличием крупного международного аэропорта станет центром индустрии и экспорта промышленной продукции не только на рынки бывших советских республик с населением 300 миллионов человек, но и государств Европы, Ближнего Востока, Индии, Китая».

«Благоприятный инвестиционный климат, созданный в свободной зоне, со значительными налоговыми льготами и преференциями уже привлек сюда крупные компании Южной Кореи, Китая, Италии. Все это наводит на мысли о новой эпохе экономического обмена на возрожденном Великом шелковом пути», - пишет газета «Никкей».

ИА «Жахон», Токио.

Новости. Открытия

КРАСКА ИЗ ШТОК-РОЗЫ

Лепестки шток-розы, красы ташкентских садов, послужат и для украшения пищевой и фармацевтической промышленности.

Способ получения из этого двухметрового растения, усыпанного яркими цветами, безвредного естественного красителя разработали ученые Ташкентского государственного экономического университета и на свою разработку ими получен патент Европейского патентного ведомства.

В качестве сырья для выработки красного пигмента предусмотрено использовать махровые формы шток-розы розовых сортов «Наира» и «Рубиновая махровая». Естественная краска будет использована в производстве кондитерских изделий, безалкогольных напитков и других продуктов. Безвредный естественный пигмент также может найти применение для окрашивания таблеток в фармацевтической промышленности.

Ученые намерены дать рекомендации по созданию в Узбекистане плантаций шток-розы. Разработано экономическое обоснование инновации.

ИНФОРМАЦИЮ О ШКОЛАХ ПОЛУЧИМ ИЗ ИНТЕРНЕТА

Полную информацию обо всех общеобразовательных школах нашей республики теперь имеется возможность получить из сети Интернет.

Это обеспечит специальная программа, подготовленная специалистами Центра развития мультимедийных общеобразовательных программ при Министерстве народного образования Республики Узбекистан. Изменения в список получили право вносить ответственные сотрудники министерства, облоно, районо и школы.

Преимущества системы – пользователи в сети Интернет имеют возможность получать необходимую информацию о школах, а также составлять и получать для дальнейшего использования формы отчетности, необходимые для организации общеобразовательной системы.

СОРТ НАЗВАЛИ «МУСТАКИЛЛИК»

Новый сорт риса, которому дано название «Мустакиллик», выведен и запатентован сотрудниками УзНИИ риса.

Сорт позднеспелый с вегетационным периодом 132–142 дня. Урожайность составляет 95–100 центнеров с гектара. Выращивание нового сорта возможно в качестве как основной, так и повторной культуры. Масса тысячи зерен – 31–32 грамма, выход целого ядра – 95–96 процентов, выход крупы – 71–72 процента. Содержание основного полисахарида крахмала – амилозы – составляет 19 процентов.

Анатолий ЕРШОВ.

Подборка подготовлена при поддержке Государственного патентного ведомства Узбекистана.

22 апреля – Международный день Земли

СОХРАНИМ НАШУ ПЛАНЕТУ

В канун праздника ученых, экологов, депутатов Законодательной палаты Олий Мажлиса страны, специалистов сельского хозяйства и журналистов в самом зеленом и цветущем уголке узбекской столицы – Ботаническом саду – собрали на пресс-конференцию, посвященную Международному дню Земли Государственный комитет Республики Узбекистан по охране природы совместно с Государственным комитетом республики по земельным ресурсам, геодезии, картографии и государственному стандарту и международными природоохранными общественными организациями.

Участники пресс-конференции отметили, что в целях сохранения земельных ресурсов в стране осуществляется Государственная программа мелиоративного улучшения орошаемых земель, рассчитанная на 2008-2012 годы. Проводимые по ее реализации меры уже дают свои результаты. Ряд проектов осуществляется при международной поддержке. Такую поддержку Узбекистану в деле улучшения мелиоративного состояния земельных угодий также оказывают ЮНЕП, Всемирный банк, Азиатский банк развития и другие авторитетные организации.

По региональной программе «Инициатива стран Центральной Азии по устойчивому управлению земельными ресурсами» в стране реализуется национальный проект «Достижение стабильности экосистем на деградированных землях в Каракалпакстане и в пустыне Кызылкумы». Этот проект, призванный противостоять последствиям высыхания Аральского моря, осуществляется правительством Республики Узбекистан, Глобальным экологическим фондом и Программой развития ООН. Опыт, полученный по его реализации, предусмотрено распространить по всей Центральной Азии и другим аридным регионам мира со схожими природными условиями.

В ходе осуществления данного проекта предусмотрено использовать многовековой опыт узбекских сельчан в противостоянии пустыням и самого последнего их достижения – создания цветущего оазиса на месте Голодной степи. Эта выжженная солнцем желто-серая равнина в такой оазис превращена трудом двух поколений освоителей пустыни. Земли в степи – а это доказали изыскания специалистов, оказались плодородными, а климатические условия позволяли успешно возделывать теплолюбивые культуры.

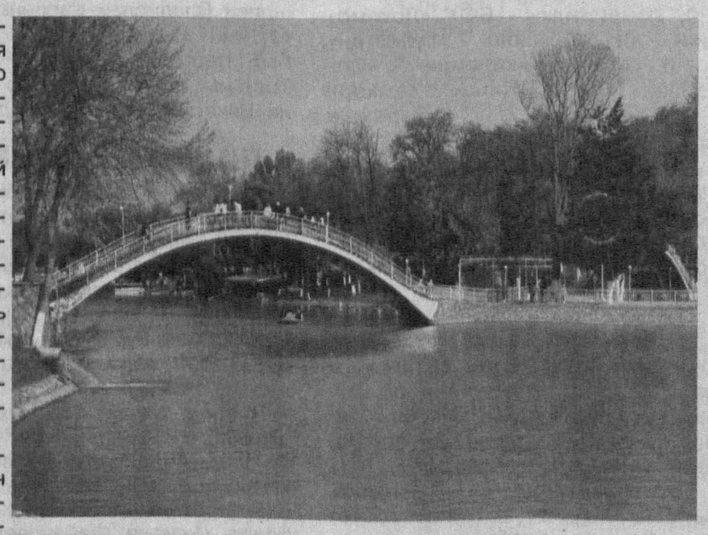

Молодой оазис, занимающий пять тысяч квадратных километров, расположен в середине треугольника между Ферганским, Ташкентским и Зарафшанским оазисами и находится на левобережье Сырдарьи. Пущенные по каналам воды этой реки, второй по значению после Амударьи в Центральной Азии, дали жизнь плодородным землям для выращивания на них хлопка, садов и виноградников. При освоении целины ученым, инженерам, строителям удалось успешно применить на практике все новое, что знала мировая наука об орошении и мелиорации земель. Был выполнен воистину титанический объем работ. И степь преобразилась. Ее характерными особенностями стали зеленые поля и лесные полосы, голубые стрелы каналов, ажурные силуэты опор электропередачи, сомкнутые – звено к звену – железобетонные лотки воздушных оросительных каналов и, конечно, утопающие в зелени садов поселения.

Символично название областного центра. В переводе с узбекского Гулистан означает «город цветов». В наши дни город утопает в цветах, имеет свой университет, культурные и спортивные учреждения.

Опыт Узбекистана в превращении бесплодных земель в цветущие оазисы, отмечалось на пресс-конференции, представляет интерес для многих развивающихся стран с быстрорастущим населением.

Участники пресс-конференции провели в Ботаническом саду также акцию по благоустройству этого зеленого уголка Ташкента.

На пресс-конференции особо подчеркивалось, что одной из основных целей празднования Международного дня Земли являются привлечение внимания общественности к вопросам охраны земельных ресурсов, содействие осознанию того, что экологические проблемы — неотъемлемая часть общей культуры, образования и воспитания. И это особенно важно в деле воспитания подрастающего поколения. Одним из примеров образовательной программы для молодежи является проект Госкомприроды Узбекистана и Британского совета «Новое поколение: адаптация к изменению климата». Презентация этого проекта состоялась на пресс-конференции.

А. ТОЛИН.

УРОК – ПРЕЗЕНТАЦИЯ

В творческой атмосфере прошел урок-презентация учительницы русского языка и литературы школы № 233 Сабир-Рахимовского района Назиры Дададжановой. На нем был рассказ о творчестве Антона Павловича Чехова, показаны слайды, учащимися М. Алексеевым, А. Хабибуллаевым, Т. Тазетдиновым, Х. Шарафутдиновым, И. Военковым, О. Оськиной разыграна сценка из рассказа «Хамелеон».

– Использование в преподавании литературы уроков-презентаций помогает лучше усвоить пройденный материал, способствует формированию навыков анализа сатирического рассказа, развивает умение инсценировать эпизоды, а главное учит видеть красоту слова, – говорит Н. Дададжанова.

По мнению учителя школы, опытного педагога В. Кочмар, на одном уроке Назира Дададжанова эффективно использовала такие новые методы, как составление кластера, диаграмму Венны, «кардиограмму» мнений Очумелова, стратегию «рыбий скелет», активно вовлекла учеников в процесс усвоения предложенной темы.

Фарангис ОДИЛОВА.

2010 год – Год гармонично развитого поколения

ЗАВЕРШИЛАСЬ УЧЕБА МОЛОДЫХ ЖУРНАЛИСТОВ

Завершился проект «Повышение в центральных изданиях квалификации молодых журналистов, работающих в республиканских территориальных печатных СМИ», который был организован Общественным фондом поддержки и развития независимых печатных средств массовой информации и информационных агентств Узбекистана.

По проекту, проводимому в рамках Государственной программы «Год гармонично развитого поколения», молодые журналисты Ташкентской и Сырдарьинской областей повысили квалификацию в ведущих изданиях и информационных агентствах страны.

В течение недели они принимали участие во встречах, семинарах и беседах, которые проводились в Законодательной палате Олий Мажлиса, Парламентской комиссии при Олий Мажлисе по управлению средствами Общественного фонда поддержки негосударственных некоммерческих организаций и других институтов гражданского общества, Экологическом движении Узбекистана, Творческом союзе журналистов, Институте по изучению гражданского общества и ряде высших учебных заведений.

В ходе мероприятий состоялся обмен мнениями о важнейших задачах СМИ в процессе формирования гражданского общества, совершенствования деятельности региональных изданий в соответствии с требованиями и нормами современной журналистики.

– Мы обрели огромный практический опыт по доведению содержания и дизайна газеты до уровня современных требований, – сказала лауреат Государственной премии имени Зульфии, корреспондент газеты «Адолат кузгуси» Сырдарьинской области Ситора Борлибоева. – Несомненно, полученные знания будут способствовать улучшению нашей творческой деятельности.

«МИКРОКРЕДИТБАНК» — НАДЕЖНЫЙ ПАРТНЕР СТУДЕНТОВ

В Ташкенте акционерным коммерческим банком «Микрокредитбанк» организована презентация для высших учебных заведений страны.

В мероприятии, проведенном в рамках Государственной программы «Год гармонично развитого поколения», участвовали представители Ташкентского государственного экономического университета, Ташкентского университета информационных технологий, Университета мировой экономики и дипломатии, Ташкентского финансового института и многих областных вузов.

«Микрокредитбанк» установил тесное сотрудничество почти с двадцатью вузами. Главной целью проведения нынешней презентации стало пополнение вакансий банковской системы высококвалифицированными кадрами, отвечающими современным требованиям, создание новых рабочих мест благодаря поддержке интересов молодежи к малому бизнесу и частному предпринимательству.

– В нынешнем году наш вуз закончат 34 студента, избравших своей специальностью банковское дело, – говорит заведующий кафедрой банковского и сберегательного дела Самаркандского института экономики и сервиса Зухур Ниязов. – Сейчас четверо из них проходят практику в «Микрокредитбанке». В системе этого финансового учреждения осуществляется деятельность по стимулированию студентов-отличников, приему их на конкурсной основе на работу в банк, выдаче студентам и учащимся на контрактной основе льготных кредитов. Это способствует трудоустройству одаренной молодежи и обеспечению банка высококвалифицированными кадрами.

На мероприятии вниманию участников была представлена подробная информация о проделанной «Микрокредитбанком» работе по поддержке малого бизнеса и частного предпринимательства, подготовке кадров и повышению их квалификации.

УзА.

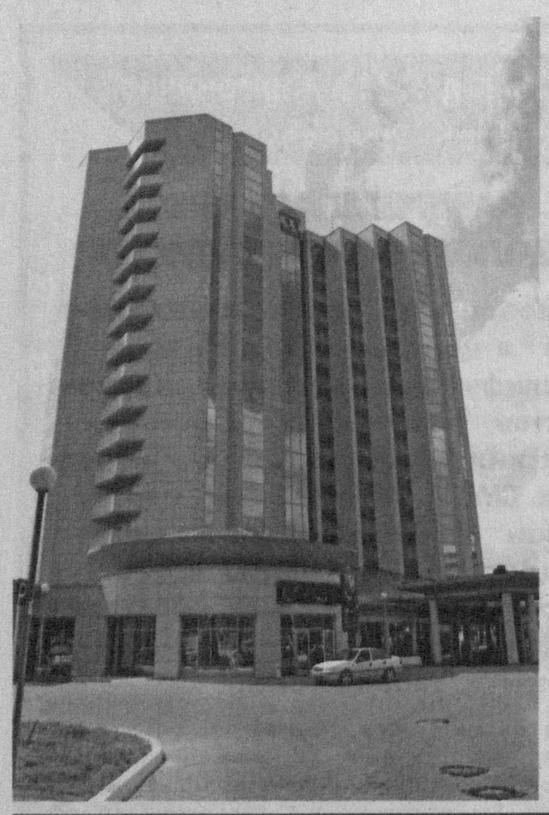

В современный архитектурный облик Ташкента органично вписываются красивые и удобные автодороги.

Выставки

ПОЭЗИЯ В ГРАФИКЕ И АКВАРЕЛИ

В ежегодных планах Академии художеств немало места отведено персональным выставкам художников. Особой строкой выделены намечаемые показы итогов творческого труда тех, кто отмечает свои юбилеи. Это еще одна возможность выказать дань уважения старейшинам изобразительного искусства республики. Очередной такой ретроспективный вернисаж проходит в эти дни в Ташкентском Доме фотографии. Он приурочен к 70-летию Искандара Сатторовича Вахитова – графика и живописца.

На белом ватмане неисчислимое количество штрихов. Длинных и коротких, прямых и витиеватых, толстых и тонких. Все вместе они организуют пространство, создают зрительный образ кусочка знакомой улочки, парка, дикой природы. Удивительно то, что с помощью черно-белого цвета автору удалось передать и то, как цветет по весне дерево, как зимний снежный покров покрывает кусты. Можно увидеть и бег вод, и зеркало озера, застывшего в полной неподвижности, опускающийся над ним туман. И это еще не все. Изображенное не нарисовано на бумаге, а напечатано типографским способом. Это значит, что все эти крошечные черточки и точки были зеркально острым инструментом нанесены на специальный металлический лист, обработаны растворами, чтобы можно было тиражировать созданное.

Вот такие, можно сказать, «золотые руки» у автора этой графики, созданию которой он посвятил всю свою творческую жизнь, добившись небывалых успехов. Конечно же, это умение – результат таланта неординарного и труда самозабвенного. Иначе не смогли бы мы сейчас любоваться тончайшими художественными работами, у каждой из которых можно простаивать подолгу: словно смотришь фильм, удивляясь и восхищаясь сложностью, но в то же время обладающих какой-то легкостью, воздушностью созданных образов городских и сельских пейзажей. Серии «Мой Чиланзар», «Ташкент индустриальный», «Перекур», «Голодная степь», «Строительство спортивного комплекса», «Первый снег», «Утро» наполнены поэзией, добрым отношением к совершенно обыденному. Но в том и сила художника – почувствовать и возвратить людям ощущение красоты окружающего мира.

В последние годы И. Вахитов увлекся «цветом» – стал писать акварельными и масляными красками. И эти работы получились прелестными. Наверное, что-то такое обязательно есть в характере художника, его видении, которые диктуют ему и выбор форм, размеров, цвета. Акварели Вахитова в отличие от графики небольшие, но и на этом малом пространстве та же тщательная компоновка, дополненная теплыми тонами, легкой дымкой. Где бы автор ни побывал – в горах, в степях, на берегу рек – он при написании работ подчеркивает мягкую лиричность пейзажей. И теперь она радует глаз тех, кто приходит на этот вернисаж.

Открывая его, председатель Академии художеств Турсунали Каримович Кузиев говорил о заслугах И. Вахитова, о его вкладе в изобразительное искусство Узбекистана, где он занял достойное место. Искандар Саттарович несколько лет назад уже был награжден серебряной медалью Академии, на этот раз ему вручили диплом. Также отметили его педагогическую деятельность руководители Национального института художеств и дизайна имени К. Бекзода, где Вахитов преподает вот уже 40 лет.

Н. ВЕТКАСОВА.

В лабораториях ученых

ДОЛГИЙ СОН ВРЕДИТ ЖЕНСКОМУ МОЗГУ

Спать слишком долго вредно для женского мозга, уверены ученые из университета штата Северная Каролина.

В ходе исследования им удалось выяснить, что женщины, которые спят больше 9 часов в сутки, страдают от инсульта на 70 процентов чаще. Долгий сон особенно опасен для женщин в возрасте от 50 до 75 лет, говорят ученые. По их мнению, затянувшийся сон сбивает биологический ритм женщины, это приводит к повышению артериального давления и риску инсульта. Специалисты напоминают: оптимальное время сна для каждого человека – 7 часов.

ДОМОСЕД – ЭТО ГЕНЕТИКА!

Домосед – это наследственное. В ходе эксперимента ученые из университета штата Северная Каролина обнаружили в геноме грызунов шесть вариантов гена, отвечающего за физическую активность. В то время как обладатели одного варианта постоянно перемещались по клетке, грызуны с другой разновидностью гена лишний раз не покидали импровизированную норку. Оказалось, обнаруженный ген участвует в регуляции работы мышц, при этом у домоседов обменные процессы в мышцах протекают гораздо медленнее, чем у их активных собратьев. Ученые уверены, что аналогичным образом регулируется мышечная работа у человека. Не стоит лишний раз ругаться на домоседа, в его лени виноват не он сам, а его гены, шутят ученые.

БЕСПОКОЙСТВО ПО НАСЛЕДСТВУ

Беспокойство часто является врожденной чертой человека. К такому выводу исследователи пришли после того, как детально изучили беспокойный нрав у обезьян. Оказалось, у самых «нервных» животных повышена активность одного из участков мозга – мозжечковой миндалины, которая отвечает за страх, раздражительность и агрессию. Через 1,5 года исследование повторили, у всех обезьян, ранее признанных беспокойными, сохранились и нервозность, и повышенная активность мозжечковой миндалины. По мнению ученых, данные эксперимента очень полезны, во-первых, они развеяли миф о том, что беспокойный ребенок вырастет и станет спокойным, а во-вторых, с их помощью будет разработано новое поколение успокаивающих препаратов, целью которых будет мозжечковая миндалина.

ОПТИМИЗМ ЗАЩИЩАЕТ ОТ ИНФАРКТА

Оптимисты не верят, что им грозит инфаркт, и этим защищают свое сердце.

В начале 90-х годов ученые опросили более 3 тысяч мужчин в возрасте от 35 до 75 лет. Единственный вопрос анкеты звучал так: «Как вы считаете, случится ли у вас инфаркт в течение ближайших 5 лет». Через 17 лет ученые выяснили статистику инфарктов среди участников эксперимента и сравнили данные с ответами в анкетах. Оказалось, что оптимисты, которые ответили, что инфаркта у них не будет, действительно были меньше подвержены сердечному недугу: среди них инфаркт возникал в 3 раза реже, чем среди пессимистов. По мнению ученых, у пессимистов выделяется значительно больше так называемых «гормонов стресса», отрицательно влияющих на сердце и сосуды.

БАКТЕРИЯ С ХАРАКТЕРОМ

Бактерия, которая обитает в желудке многих людей и часто провоцирует появление язвы, защищает детей от астмы.

С таким заявлением выступили ученые из Медицинского центра Лэнгона (Нью-Йорк). По наблюдениям специалистов, дети, контактировавшие с бактерией, заболевают бронхиальной астмой на 25 процентов реже, а для детей в возрасте от 3 до 13 лет цифра достигает 59 процентов. По мнению ученых, обитающая в желудке Helicobacter pylori «настраивает» против себя большое количество Т-лимфоцитов. Это, в свою очередь, снижает риск воспалительной реакции при контакте с различными аллергенами. Теперь ученым нужно определиться, что менее вредно: жить с астмой или с язвой.

Подготовила Л. ЯКУБОВА.

КУЗНИЦА ЧЕМПИОНОВ

Усиление работы в области физического воспитания подрастающего поколение – одна из основных задач Государственной программы «Год гармонично развитого поколения».

С учетом этого сегодня осуществляется комплекс мероприятий, направленных на создание новых спортивных комплексов, активное привлечение молодежи к занятиям физкультурой и спортом, участие их в соревнованиях и конкурсах различного уровня. Ярким тому примером может служить деятельность специализированной школы-интерната № 101, расположенной в Мирзо-Улугбекском районе столицы.

– Мы гордимся нашими воспитанниками, – подчеркивает директор школы-интерната Шоиста Ахмедова. – Несмотря на свой юный возраст, они подают большие надежды. Многие не раз становились призерами республиканских и международных турниров.

Баскетбол, футбол, волейбол, теннис, легкая атлетика, шахматы, шашки — это еще не полный список того, что для воспитанников школы стало неотъемлемой частью жизни. К каждому ребенку здесь индивидуальный подход, а опытные тренеры с точностью определяют спортивное направление каждого подопечного.

Эльвира Лигай – самый молодой тренер школы, тем не менее является президентом спортивной федерации глухих республики, работает с ребятами по таэквондо. Ее команда на Паралимпийских играх в Тайване заняла третье место, а на международных соревнованиях в Словакии – первое. Другой тренер интерната – Даврон Хидиров сам является бронзовым олимпийским чемпионом по таэквондо и в ребятах развивает силу, ловкость.

С большим интересом ребята посещают спортивные кружки. В их глазах горит огонек спортивного азарта, особенно когда они забивают гол, попадают в кольцо, выступают со своими программами по художественной гимнастике. Большую поддержку оказывает Фонд развития детского спорта. Так, на недавно прошедших районных соревнованиях по баскетболу со стороны попечителей воспитанникам школ были вручены комплекты спортивной экипировки.

Александра ТЕРЕХИНА, студентка факультета журналистики НУУ.

На спортивных аренах

ПРИЗЫ – СИЛЬНЕЙШИМ

В Бухаре прошел чемпионат Узбекистана по самбо среди участников 1992-1993 годов рождения. В легких весовых категориях победителями стали Амирджон Байкулов (48 кг – Самарканд), Ахмат Рахматуллаев (52 кг – Бухара) и Сарбон Ерназаров (Ташкент).

В средних весах первые места заняли Ихтиер Бекнаев (65 кг – Самарканд), Рифат Рахматуллаев (70 кг – Андижан) и Надыр Ишметов (75 – Ташкент). Среди тяжеловесов лучшими были Назыр Тураев (81 кг – Самарканд), Ислам Мамутов (87 кг – Каракалпакстан) и Дильшод Мавлянов (+87 кг – Ташкент).

СКИФ ПО-ПРЕЖНЕМУ ВПЕРЕДИ

В Ташкенте на спортивной площадке Узбекского государственного института физической культуры (УзГосИФК) состоялись матчи третьего тура чемпионата республики по волейболу среди женских команд.

Положение участников не изменилось. Первую строчку итогового протокола по-прежнему занимает коллектив спортивного клуба института физкультуры (СКИФ), за который выступают Анастасия Беззубцева, Анна Карамзина, Диана Матназарова, Агата Матъякубова, Джумагуль Сотлыкова, Анна Баршукова, Эвелина Абдурахманова, Гульназа Рахимова.

На втором месте представительницы Нукусского педагогического государственного института (ПГИ) из Каракалпакстана. На третьей позиции дружина «Хорезмколледж» из Ургенча. В нижней части турнирной таблицы располагаются бригады «Иктысодчи» (Наманган), «Медик» (Андижан) и «Зарбдор» (Джизак).

Четвертый заключительный тур планируется провести в конце мая.

НА ЗЕЛЕНЫХ ПОЛЯХ

На первенстве республики по футболу состоялись матчи 4-го тура. Крупный счет был зафиксирован лишь в одном ташкентском поединке, где команда «Октепа» разгромила маргиланский «Атласчи» с перевесом 3:0.

С преимуществом в два мяча завершились две встречи: «Спартак» - «Шайхантаур» - 2:0 и «Хива» - «Динамо-Галлакор» - 0:2. Минимального выигрыша победители добились в пяти матчах: «Касансай» - «Дурмень-Спорт» - 1:0, «Раш-Милк» - БФК «Локомотив» - 0:1, «Бухара» - «Гулистан» - 1:0, «Машъал-Академия» - «Согдиана» - 1:2, «Динамо-Хамкор» - «Насаф-2» - 2:1. Остальные игры закончились мирным результатом: «Шурчи-Лочин» - «Шуртан-2» - 1:1, «Джейхун» - «Зарафшан-НЦЗ» - 2:2, «Бунедкор-2» - «НБУ-Азия» - 1:1, «Имкон-Алтыарык» - «Чуст-Пахтакор» - 1:1.

Прошел заключительный матч 1/16 финала Кубка Узбекистана по футболу. Ташкентский «Бунедкор» на выезде обыграл команду «Бухара» с перевесом 2:0. Голы забили в первом тайме Стивица Ристич, во втором – Ривалдо.

Таким образом, в 1/8 финала, первые встречи которой состоятся 9 июня, пробились следующие коллективы: «Локомотив» (Ташкент), «Насаф» (Карши), «Металлург» (Бекабад), «Пахтакор» (Ташкент), «Кызылкум» (Зарафшан), «Шуртан» (Гузар), «Динамо» (Самарканд), «Навбахор» (Наманган), «Машъал» (Мубарек), БФК «Локомотив» (Ташкент), «Нефтчи» (Фергана), «Алмалык» (Алмалык), «Андижан» (Андижан), «Бунедкор» (Ташкент).

ОПРЕДЕЛИЛИСЬ ПОБЕДИТЕЛИ

В Ташкенте на базе Республиканского колледжа олимпийского резерва (РКОР) проходит первенство республики во всех видах оружия. В свою очередь, соревнования завершили приверженцы сабли, где на пьедестал почета поднялись только столичные спортсмены.

У девушек победительницей стала Яна Резниченко, взявшая верх в финале над вторым призером Викторией Шумилиной. Третье место поделили Кристина Курбанова и Динара Калимулина. Среди юношей в решающем поединке сошлись Владислав Карпенко и Константин Шигаев. В итоге Карпенко был первым, Шигаев – вторым. Третьим номером турнир закончили Вячеслав Пашин и Андрей Пак.

ЛИДИРУЕТ КВАРТЕТ

На финальном турнире первой лиги чемпионата Узбекистана по шахматам состоялись партии 9-го тура. Ровно половина встреч завершилась вничью. С таким результатом сыграли пары: Адхам Эминов - Никита Хорошев, Алишер Рустамов - Джасур Маджидов и Юлдуз Хамракулова - Сирожиддин Нажмеддинов.

В трех других поединках победители определились. Ими стали Алишер Анаркулов, Руслан Ниязметов и Арстан Тастанов, обыгравшие соответственно Максада Сапаева, Акмаля Файзулаева и Баходыра Холмирзаева.

По итогам этих противостояний Джасур Маджидов, Акмаль Файзулаев, Алишер Анаркулов и Руслан Ниязметов, набрав по 6 очков, делят пальму первенства на четверых.

Все шансы завоевать лицензии в высшую лигу потеряли Сирожиддин Нажмеддинов с Адхамом Эминовым. Теоретически они остаются у Арстана Тастанова.

Богдан ВОЛЬНЫЙ.

ПРИЕМ РЕКЛАМЫ
ВЕЧЕРНИЙ ТАШКЕНТ
ТОШКЕНТ ОҚШОМИ
236-57-65 233-28-95

Учредитель — хокимият г. Ташкента

Главный редактор Акмаль АКРАМОВ

Адрес редакции: 100029, г. Ташкент, ГСП, ул. Матбуотчилар, 32.

Телефоны: отдел рекламы и объявлений — 233-28-95; 236-57-65. Факс: 233-21-56, 233-28-95.

Газета выходит пять раз в неделю, кроме субботы и воскресенья.

ISSN 2010-9237

Газета зарегистрирована в Управлении печати и информации г. Ташкента. Регистрационный № 02-2

Индекс — 561. Способ печати — офсетный. Формат — А-2. Объем — 2 п.л. Тираж 3301

По вопросам доставки обращаться в почтовые отделения по месту жительства или в отдел эксплуатации ГСП "Тошкент почтамти" по телефону 233-74-05.

Номер набран и сверстан в компьютерном центре «Вечерний Ташкент».

Типография акционерной компании «Шарк». Адрес предприятия: ул. Буюк Турон, 41.

Ответственность за достоверность сведений в рекламе и объявлениях несет рекламодатель.

Заказ Г-307. Подписано в 13.20 123 5