O'ZBEKISTON RESPUBLIKASI MILLIY KUTUB PALATASI
INV.№

ВТОРНИК, 27 АПРЕЛЯ 2010 ГОДА

Вечерний Ташкент

Газета выходит с 1 июля 1966 года

ОБЩЕСТВЕННО-ПОЛИТИЧЕСКАЯ ЕЖЕДНЕВНАЯ ГОРОДСКАЯ ГАЗЕТА № 80 (11.641) Цена в розницу — свободная

«ЖЭНЬМИНЬ ЖИБАО»: УЗБЕКИСТАН ДЕМОНСТРИРУЕТ ВПЕЧАТЛЯЮЩИЙ РОСТ ЭКОНОМИКИ

«Узбекистан планирует в 2010 году привлечь на продолжение реализации стратегически важных проектов более 3 миллиардов долларов иностранных инвестиций, что на 30 процентов выше показателя прошлого года, а объем прямых иностранных инвестиций увеличить на 46 процентов», – пишет ведущая китайская ежедневная газета «Жэньминь Жибао».

Ссылаясь на приветствие Президента Узбекистана Ислама Каримова участникам состоявшейся в Ташкенте 12 апреля Международной научно-практической конференции «Эффективность антикризисных программ и приоритеты посткризисного развития (на примере Узбекистана)», издание отмечает, что наряду с привлечением иностранных инвестиций вовлекаются внутренние ресурсы, общий объем которых в 2009 году вырос по сравнению с 2000 годом в 14 раз. При этом доля кредитов на инвестиционные цели составила в общем кредитном портфеле около 70 процентов.

Касаясь стратегии борьбы Узбекистана с последствиями мирового финансового кризиса, газета подчеркивает, что ему «в числе немногих стран мира удалось обеспечить устойчивые темпы экономического развития, которые в 2009 году составили 8,1 процента, промышленное производство выросло на 9 процентов, сельское хозяйство – на 5,7 процента, объем инвестиций в экономику – на 25 процентов, прямые иностранные инвестиции возросли в 1,8 раза.

По прогнозам, подтвержденным международными экспертами, рост объема экспорта и проведение активной промышленной политики обеспечат Узбекистану экономический рост в 2010 и 2011 годах на уровне 8,5 и 9 процентов соответственно.

ИА «Жахон».

ПОДПИСАН ДОКУМЕНТ

Прибывший в нашу страну с визитом член Госсовета КНР, министр общественной безопасности Мэн Цзяньчжу встретился с министром внутренних дел Республики Узбекистан Баходиром Матлюбовым.

В ходе встречи особо отмечалось последовательное развитие сотрудничества между Узбекистаном и Китаем, в том числе и в сфере безопасности, важной правовой основой чего служат договоренности, достигнутые в ходе встреч глав двух государств.

Были обсуждены вопросы развития двустороннего сотрудничества в целях противодействия терроризму, сепаратизму и экстремизму, борьбы с наркотрафиком и другими видами транснациональной организованной преступности, укрепления региональной безопасности и стабильности.

По итогам встречи был подписан межведомственный Протокол о дальнейшем развитии сотрудничества между Министерством внутренних дел Республики Узбекистан и Министерством общественной безопасности Китайской Народной Республики в 2010-2011 годах.

УзА.

КЫРГЫЗСТАНУ ОКАЗАНА ГУМАНИТАРНАЯ ПОМОЩЬ

По инициативе Президента Ислама Каримова правительство Узбекистана оказало гуманитарную помощь Кыргызской Республике.

Правительством Узбекистана 24 апреля текущего года с железнодорожной станции «Савай» Кургантепинского района Андижанской области отправлена гуманитарная помощь соседней стране. Гуманитарная помощь включает 30 тонн муки, 200 тонн минеральных удобрений, 150 тонн цемента, строительные материалы, одежду, лекарственные средства, медицинский инвентарь и многое другое.

Оказание Кыргызстану гуманитарной помощи искренне поддержали наши соотечественники.

– Наши предки жили бок о бок, занимались земледелием на примыкающих друг к другу землях, – сказал председатель Кургантепинского районного отдела фонда «Нуроний» Мамасоли Сиддиков. – Поэтому оказание гуманитарной помощи Кыргызстану вполне естественно, и мы это поддерживаем.

Оказание нашим правительством гуманитарной помощи Кыргызстану свидетельствует о крепкой дружбе двух народов.

– Наши народы издревле связывают дружественные отношения, – сказал заместитель министра по чрезвычайным ситуациям Кыргызской Республики Мухаммед Касымалиев. – Узбекистан одним из первых протянул руку помощи Кыргызстану, за что мы безмерно благодарны Президенту и правительству Республики Узбекистан.

М.СУЛЕЙМАНОВ, корр. УзА.

СТОЛИЦА: ДЕНЬ ЗА ДНЕМ

2010 год – Год гармонично развитого поколения

ЛЮБОВЬ К ПРИРОДЕ — С ЗАНЯТИЙ В КРУЖКАХ

Республиканский образовательно-методологический центр молодежи «Биоэкосан» проводит большую работу по воспитанию у юношей и девушек любви к природе, бережного отношения к ее богатствам.

– Нашей организации уже 80 лет, созданная в 1929 г., она первоначально именовалась «Юный натуралист», – рассказывает директор центра Хасан Шутбоевич Буриев. – С тех пор многое изменилось в ее деятельности. Шире стал круг вопросов, которые мы решаем и ставим перед собой. Все они связаны с усилившимся вниманием к охране окружающей среды, заботой о сохранении и бережном отношении к растительному и животному миру. У нас молодежь обучается в кружках разных направлений: садоводство, птицеводство, цветоводство, экология и право, цитрусовые культуры и другие. На сегодняшний день под эгидой нашей организации функционируют более 20 кружков. Они, в свою очередь, подразделяются на агротехническую, эколого-медицинскую, природоведческую группы.

Предусмотрено расширение нашей материально-технической базы центра. Сейчас решается вопрос о создании на его базе многопрофильных направлений. Помимо экологии, есть задумка создать кружки компьютерных технологий, английского языка, вышивания и т. д. Проведена реконструкция выделенного нам здания, в котором сейчас созданы все условия для успешной работы кружков. Это важно, так как, получая начальные навыки в кружках биологии, экологии и других, молодежь начинает активнее подключаться к охране природы и защите окружающей среды.

С этой целью разрабатываются специальные программы обучения, которые утверждаются в Министерстве народного образования республики, создаются учебно-методические пособия для членов кружков. В центре работают доктора наук, профессора и доценты, которые не только проводят исследования, но и создают учебники.

В течение года 5-6 раз под эгидой «Биоэкосан» проводятся различного рода конкурсы. В ближайшие дни намечается проведение весеннего праздника «Цветы и птицы», в котором могут принять участие все желающие.

Камила УСМАНОВА.

Подведены итоги конкурса

БИБИСОРА ХАСАНОВА — ЛУЧШИЙ УЧИТЕЛЬ

В рамках Государственной программы «Год гармонично развитого поколения» Министерство народного образования Республики Узбекистан провело республиканский смотр-конкурс «Лучший учитель года».

В конкурсе приняли участие победители каракалпакстанского, областных и ташкентского городского этапов.

Сегодня в действующих в нашей стране почти десяти тысячах средних общеобразовательных школ работают свыше 434 тысяч педагогов. Созданы все необходимые условия для повышения их профессионального мастерства, достойной оценки труда, материальной и моральной поддержки.

Главная цель республиканского смотра-конкурса «Лучший учитель года» – пропаганда сути и значения широкомасштабных реформ в сфере образования, выявление лучших, творчески работающих учителей, популяризация их опыта.

Лучшим учителем 2010 года признана учительница истории средней общеобразовательной школы №118 Яккасарайского района города Ташкента Бибисора Хасанова.

Назокат УСМАНОВА, корр. УзА.

ОДНИМ АБЗАЦЕМ

По сообщениям информационной службы Ташгорхокимията и наших корреспондентов.

✓ Центральный совет профсоюза авиаработников и объединенный комитет профсоюза Центра «Узаэронавигация» провели семинар для председателей профкомов подразделений центра на тему «Юридические основы правовой защиты прав трудящихся Узбекистана».

✓ Посвященный Году гармонично развитого поколения смотр художественной самодеятельности «Камалак билимдони» прошел в Мирзо-Улугбекском районе. В мероприятии, организованном районным отделением ОДМ «Камолот», приняли участие семиклассники десяти школ.

✓ Финал республиканского конкурса детского рисунка «Камалак жилоси» пройдет в Академии художеств Узбекистана. Победителей конкурса ждут призы от организаторов – Международного благотворительного фонда «Соглом авлод учун», Министерства народного образования и Египетского культурного центра РУз.

✓ В информационно-ресурсном центре Мирзо-Улугбекского профессионального промышленного колледжа состоится встреча учащихся с молодой писательницей Юлдуз Мухтаровой, посвященная Году гармонично развитого поколения. Речь будет идти о сохранении духовного наследия нашего народа.

НОВОСТИ XXI ВЕКА

вчера, сегодня, завтра

В СТРАНЕ

● На очередном заседании Законодательной палаты Олий Мажлиса Республики Узбекистан рассмотрен отчет о деятельности Счетной палаты страны в 2009 году. В ходе обсуждения депутатами были внесены предложения, направленные на дальнейшее совершенствование ее деятельности.

● В Нукусе состоялось собрание актива, посвященное итогам социально-экономического развития Республики Каракалпакстан в первом квартале 2010 года и предстоящим приоритетным задачам. Как отмечалось, рост ВВП в Приаралье составил 6,7 процента. В результате мер по укреплению стабильности банковской системы объем кредитных вложений в реальный сектор экономики достиг 47,4 млрд. сумов.

● В Наманганском государственном университете состоялась беседа за «круглым столом» на тему «Экологический подход в узбекском градостроительстве на примере благоустройства города Намангана». В мероприятии, организованном Комитетом по аграрным, водохозяйственным вопросам и экологии Законодательной палаты Олий Мажлиса Республики Узбекистан, приняли участие представители заинтересованных предприятий, организаций, учреждений. Особое внимание было уделено соблюдению норм экологического законодательства и повышению экологической культуры населения.

● В Андижане построен новый торгово-бытовой комплекс. В него вошли десятки магазинов, дехканский рынок, детская игровая площадка с ларьками для реализации игрушек, оригинальными аттракционами. Немалые средства в строительство объекта вложила торгово-производственная фирма «Малика».

● В Ферганской области функционируют 293 сельских врачебных пункта. В центре постоянного внимания находятся вопросы их укомплектования квалифицированными кадрами, создания благоприятных условий для труда медиков.

● В Хорезмской области состоялся этап смотра-конкурса «Знаете ли вы закон?», организуемого среди молодежи при сотрудничестве Министерства юстиции, Министерства высшего и среднего специального образования республики и ОДМ «Камолот».

● В результате осуществления региональной программы трудоустройства населения и Антикризисной программы мер в Самаркандской области с начала года образовано 21,1 тыс. новых рабочих мест, из них 17 тыс. – в сельской местности.

В МИРЕ

● Министерство коммерции КНР опубликовало доклад «Стратегия развития китайской внешней торговли в посткризисный период», в котором поставлена задача в предстоящем десятилетии обеспечить дальнейшее продолжительное и стабильное развитие внешней торговли, удвоить объем торговли товарами и услугами, продолжая усилия по обеспечению сбалансированного развития импорта и экспорта.

● Кубинское правительство обратилось с просьбой к США об отмене эмбарго в отношении страны хотя бы на один год.

● Центральная и Восточная Грузия – во власти сильного наводнения, которое вызвано ливнями, шедшими без перерыва несколько дней. В ряде районов произошли оползни, размыты дороги. В нескольких населенных пунктах нет света.

● Известная автомобильная компания «Фиат групп» в первом квартале сумела сократить чистые убытки. На рынок поставлено автомобилей на 14,6 процента больше, чем за тот же период прошлого года. Накануне объявлено об отставке председателя совета директоров компании.

● Американское аэрокосмическое агентство представило первое изображение Солнца, которое передано на Землю динамической обсерваторией. Этот суперсовременный аппарат был запущен в космос в феврале.

● В Москве и Санкт-Петербурге проходит пятидневная молодежная конференция соотечественников под названием «И помнит мир спасенный». В Россию прибыли 130 посланников в возрасте от 18 до 25 лет из 55 стран мира.

● В Лондоне проведен массовый забег. Марафонская дистанция, на которую вышли как профессионалы, так и любители спорта, составляла 42 километра. Лондонский марафон считается главным событием в мире легкой атлетики.

НАУЧНО-ПРАКТИЧЕСКАЯ КОНФЕРЕНЦИЯ

В Ташкенте состоялась научно-практическая конференция, посвященная развитию плодоовощного производства и виноградарства, увеличению числа теплиц.

В мероприятии, организованном в сотрудничестве с Узбекским сельскохозяйственным научно-производственным центром и Центром развития сельского хозяйства Южной Кореи, приняли участие ученые, фермеры и зарубежные специалисты, сообщает корреспондент УзА.

В результате внимания, уделяемого под руководством Президента Ислама Каримова развитию сельского хозяйства, в Узбекском научно-исследовательском институте овощебахчевых культур и картофеля созданы новые сорта и гибриды, стойкие к заболеваниям, высокоурожайные, скороспелые и приспособленные к выращиванию в тепличных условиях. Растет число иностранных партнеров. В частности, научно-практические связи установлены с Центром развития сельского хозяйства Южной Кореи. В институте практику проходят 14 корейских студентов.

Участники конференции обсудили вопросы создания новых, стойких к заболеваниям, высокоурожайных и скороспелых сортов овощей, бахчевых культур и картофеля, увеличения тепличных площадей.

В рамках конференции в сотрудничестве с южнокорейскими специалистами пущена в строй теплица легкой конструкции, работающая на основе альтернативного источника тепла.

Сайёра ШОЕВА.

Современные транспортные магистрали – гордость нашего города. Фото Т. ЗИАДИНОВА.

ДЛЯ УЛУЧШЕНИЯ ЭКОЛОГИЧЕСКОГО СОСТОЯНИЯ

Вопросами улучшения экологического состояния объектов государственной акционерной железнодорожной компании «Узбекистон темир йуллари» и их социально-экономического благополучия занимается коллектив дорожного центра по охране окружающей среды инспекции «Узгосжелдорнадзор». В данный центр поступило задание от компании по разработке в кратчайшие сроки «Заявления о воздействии на окружающую среду», необходимого при покупке 15 электровозов для локомотивного депо «Узбекистан». Центр заключил договор с компанией и быстро, качественно выполнил разработку проекта.

– Над проектом трудились ведущие инженеры центра Ирина Валинецкая, Наталья Вакулова, инженеры первой категории Аббас Адилов и Азиз Мирханов, – сказала начальник отдела дорожного центра Светлана Шиндина. – Именно это помогло начать финансирование обновления парка электровозов, ведь без тщательной экспертизы нельзя принять в эксплуатацию ни одну новую единицу техники. А основной задачей «Заявления о воздействии на окружающую среду» как раз и являлось выявление возможных неблагоприятных экологических и связанных с ними социальных, экономических и других последствий предстоящей модернизации подвижного состава, прежде всего тягового, в локомотивном депо «Узбекистан».

В функции дорожного центра по охране окружающей среды инспекции «Узгосжелдорнадзор» входит снижение воздействия промышленных выбросов и отходов объектов ГАЖК, их строгое нормирование в соответствии с требованиями природоохранного законодательства Республики Узбекистан. С 1991 года центром введен так называемый компенсационный взнос за выбросы загрязняющих веществ в природную среду и за размещение промышленных отходов на территории предприятий. При отсутствии у предприятия соответствующих нормативных природоохранных документов компенсационный взнос взимается в 10-кратном размере.

Акбар АЛИЕВ.

ВИЗИТ БИЗНЕС-ДЕЛЕГАЦИИ СИНГАПУРА

В Ташкенте состоялся бизнес-форум с участием представителей деловых кругов Сингапура. Форум организован в рамках визита в Узбекистан сингапурской делегации во главе со старшим государственным министром иностранных дел Зайнул Абидином Рашидом, сообщает НИА «Туркистон-пресс».

Целью данного визита является изучение инвестиционного потенциала Узбекистана и Сингапура, а также обсуждение возможных перспектив двустороннего сотрудничества.

В состав делегации входят руководители и представители компаний, занятых в строительной, электротехнической отраслях, производстве продуктов питания, химической и легкой промышленности, производстве товаров народного потребления, фармацевтической продукции и медицинского оборудования, а также в области логистики, транспорта и других.

В рамках визита представителей деловых кругов Сингапура в Узбекистан планируется также проведение ряда переговоров в министерствах и ведомствах, кооперационных бирж с участием предпринимателей Бухарской и Самаркандской областей.

На сегодняшний день между двумя странами заложена прочная правовая основа для развития взаимоотношений и определены главные направления сотрудничества. Между Узбекистаном и Сингапуром действуют такие основные соглашения, как Межправительственное соглашение о поощрении и взаимной защите инвестиций, Меморандум о взаимопонимании между Торгово-промышленной палатой Узбекистана и Бизнес-федерацией Сингапура и другие.

После состоявшегося 24-26 января 2007 года государственного визита Президента Узбекистана Ислама Каримова в Сингапур наблюдается динамика роста в торгово-экономических отношениях между двумя государствами. Если в 2006 г. внешнеторговый оборот между странами составил 113 млн. 500 тысяч долларов, то в 2007 г. – 157 млн. 900 тысяч долларов, а в 2008 - 169 млн. 400 тысяч долларов. Таким образом, процент увеличения внешнеторгового оборота в 2008 году по сравнению с 2007 г. составил 7,3, из них на долю экспорта пришлось - 165 млн. 500 тысяч долларов, импорта – 3 млн. 900 тысяч долларов. Товарооборот 2009 года составил 90 млн. 300 тысяч долларов, из которых экспорт составил 67 млн. 500 тысяч долларов, импорт – 22 млн. 800 тысяч долларов. Основная доля импорта приходится на различное оборудование (91,1 процента), услуги (2,5 процента), изделия из недрагоценных металлов (2,2 процента).

На сегодняшний день в Узбекистане осуществляют свою деятельность 20 предприятий с участием сингапурского капитала, в том числе 14 СП и 6 предприятий со стопроцентным участием сингапурских инвестиций в области электротехнической, пищевой, деревообрабатывающей промышленности и в сфере торговли.

В республике аккредитовано 10 представительств сингапурских компаний, осуществляющих деятельность в сфере торговли хлопком, пряжей, зерном, древесиной, продуктами питания и поставкой телекоммуникационной продукции.

КОГДА КРИЗИС РАЗВИТИЮ НЕ ПОМЕХА

Состоявшаяся в Ташкенте Международная научно-практическая конференция «Эффективность антикризисных программ и приоритеты посткризисного развития (на примере Узбекистана)» продолжает комментироваться средствами массовой информации зарубежных стран.

На сайте египетского информационного агентства «Асия аль-Вуста» опубликована статья «Узбекистану удалось обеспечить устойчивые темпы экономического развития и избежать последствий глобального кризиса».

«Несмотря на кризис и спад мировой экономики, в стране создано 940 тысяч новых рабочих мест, из которых более половины в сельской местности. В стране обеспечивается устойчивый профицит госбюджета, а внешний долг по отношению к ВВП составил на январь 2010 года не более 10 процентов», – пишет «Асия аль-Вуста».

«Обращают на себя слова Президента Ислама Каримова о том, что в стране осуществляется правительственная программа модернизации, технического и технологического перевооружения производства на 2009-2014 годы, в которую включены свыше 300 проектов стоимостью более 42,5 миллиарда долларов», – отмечается в статье.

ОТМЕЧАЯ ЭФФЕКТИВНОСТЬ ПРИНИМАЕМЫХ В УЗБЕКИСТАНЕ МЕР

В Абу-Даби (Объединенные Арабские Эмираты) состоялось очередное пленарное заседание международной группы по разработке финансовых мер борьбы с легализацией преступных доходов (ФАТФ). Это межправительственная организация, учрежденная в соответствии с решением саммита стран «большой семерки» в Париже в 1989 году для выработки и реализации коллективных мер борьбы с легализацией преступных доходов и финансированием терроризма. В настоящее время в ФАТФ входят 35 участников, кроме того, 27 стран, международных и региональных организаций имеют статус наблюдателей ФАТФ.

Как сообщалось ранее, в заявлении по итогам саммита «Группы двадцати», состоявшегося в 2009 году в Питтсбурге (США), отмечалось, что усиление международной координации в сфере противодействия легализации преступных доходов и финансированию терроризма, определения стран и территорий, не сотрудничающих с международным сообществом по указанным вопросам и имеющих высокий риск, является важной составной частью мер по укреплению и регулированию международной финансовой системы.

В заключительном официальном заявлении ФАТФ 8 государств определены как страны, не сотрудничающие, создающие угрозу и риски для международной финансовой системы, или государства, сохраняющие существенные недостатки в национальной системе противодействия легализации преступных доходов и финансированию терроризма. ФАТФ рекомендовало своим членам осуществлять усиленный мониторинг операций с указанными странами и принимать соответствующие меры по снижению рисков на национальном уровне.

Кроме того, 20 государств были определены как страны, подлежащие процедуре наблюдения в связи с имеющимися существенными недостатками в национальной системе противодействия легализации преступных доходов и финансированию терроризма, однако разрабатывающие или реализующие план действий по приведению национальных систем в соответствие с международными стандартами.

Поэтому основным вопросом пленарного заседания ФАТФ стало изучение ситуации и принимаемых различными государствами мер в сфере противодействия легализации преступных доходов и финансированию терроризма, определение стран, создающих угрозы для международной финансовой системы или имеющих недостатки в этой сфере.

На пленарном заседании была рассмотрена национальная система противодействия легализации преступных доходов и финансированию терроризма, реализуемая в Республике Узбекистан.

В выступлении главы ФАТФ Паула Влаандерена отмечена высокая эффективность принятых в Узбекистане комплексных мер в сфере противодействия легализации преступных доходов и финансированию терроризма. Констатировано, что усилению широкого международного сотрудничества в данной области также способствовала миссия ФАТФ, посетившая Узбекистан в ноябре 2008 г. Акцентировано о тесных контактах Узбекистана в указанной сфере с Международным валютным фондом, Всемирным банком, Управлением ООН по наркотикам и преступности, Евразийской группой по противодействию легализации преступных доходов и финансированию терроризма.

Глава ФАТФ обратил внимание, что организация высоко оценивает предпринятые Республикой Узбекистан меры по внедрению ряда законов и положений, направленных на совершенствование и гармонизацию законодательства в сфере противодействия легализации преступных доходов и финансированию терроризма.

Согласно заключению, к которому пришла эта авторитетная международная финансовая организация, все вопросы, поставленные перед нашей республикой сняты, и «ФАТФ не будет далее осуществлять контроль Узбекистана», что является свидетельством высокой степени доверия к стране.

Вопросы дальнейшего усиления международной координации в сфере противодействия легализации преступных доходов и финансированию терроризма и принятия мер в отношении не сотрудничающих стран будут одним из вопросов обсуждения на предстоящей в апреле 2010 года встрече «Группы двадцати» в Вашингтоне (США) и саммите в июне 2010 года в Канаде.

ИА «Жахон».

Новости. Открытия

ДОЛГОВЕЧНЫЕ ИНСТРУМЕНТЫ

Способ формирования покрытий с заданными свойствами на поверхности инструментов и деталей машин, повышающий их эксплуатационный ресурс в четыре-шесть раз, разработан и запатентован ташкентскими учеными.

Технология, авторами которой являются сотрудники Ташкентского государственного технического университета имени Абу Райхана Беруни, обеспечивает образование на поверхности металлов многокомпонентных наноструктурных покрытий на основе титана, хрома и ванадия и гарантирует оптимальный комплекс их эксплуатационных свойств.

Область применения инновации – нефтегазовая, авиационная, автомобильная промышленность, предприятия сельскохозяйственного машиностроения.

ЛЕКАРСТВО ИЗ ВИНОГРАДА

Провидин – такое название дали новому оригинальному лекарственному средству ученые Института биоорганической химии имени академии А. Садыкова.

Созданный в этом научном центре препарат способен помочь человеку, работающему в необычных условиях, – в космосе, разреженной атмосфере высокогорья или просто в среде с пониженным содержанием кислорода. Провидин также эффективен при лечении гипоксических состояний, вызванных недугами сердечно-сосудистой и других систем организма.

При сравнительных испытаниях узбекское лекарственное средство по активности вдвое превзошло российский препарат гутимин и в полтора раза – французский эндотелон.

В качестве сырья для его выработки используются косточки разных сортов винограда, произрастающих на территории нашей страны. Целебные свойства винограда знали и эффективно использовали еще древние греки.

БЕРЕЖЛИВАЯ ТЕХНИКА

Сушилку для хлопкоочистительных заводов, способную бережно расходовать энергию, разработали и запатентовали ташкентские инженеры.

Для рационального использования энергии авторы патента – специалисты ОАО «Paxta tozalash IIChB» – предусмотрели смешивание вновь нагретого воздуха с уже прошедшим через сушилку в определенной пропорции. Благодаря этому стало возможным сократить расход энергоносителя и увеличить влагооборот при сушке хлопка-сырца.

ТРУДЯТСЯ... БАКТЕРИИ

Способ получения экологически чистого органо-минерального бактериального удобрения, отличающийся простотой и дешевизной, разработан и запатентован ташкентскими микробиологами.

Авторы инновации – коллектив ученых во главе с Фатихой Мавляновой – для получения удобрения предварительно выращивают определенные бактериальные культуры на среде из угольной мелочи, гидрофосфата аммония, хлопкового шрота или отходов помола зерна, а затем высевают микроорганизмы на основную массу отходов угольной промышленности. При соблюдении специального режима с привлечением еще некоторых видов микроорганизмов в заданные сроки происходит необходимое взаимодействие и получают удобрение-катализатор и удобрение-основу. Их смешивают в определенной пропорции. Этот продукт обладает повышенным содержанием ценных для питания растений гумусных кислот.

ПОВЫСИЛИ КАЧЕСТВО ТКАНИ

Улучшить качество тканей поможет узбекское изобретение.

Успеха добились сотрудники Узбекского НИИ натуральных волокон, которым удалось усовершенствовать важный узел бесчелночного ткацкого станка – шпарушку. Новая конструкция исключает необратимую остаточную деформацию ткани.

Устройство реализовано на бесчелночном ткацком станке типа СТБ. Выработана опытная партия ткани и получен положительный результат.

На разработку, обеспечивающую сбережение сырьевых ресурсов, получен патент.

Ожидаемый экономический эффект – 10 млн. сумов в год.

«ЭЛЕКТРОННЫЙ КАДАСТР»

Программное средство под таким названием подготовили для ведения различных государственных кадастров сотрудники Центра научно-технических и маркетинговых исследований «UNICON.UZ» Узбекского агентства связи и информатизации.

Главное функциональное назначение программы – формирование базы данных кадастров по группам показателей. Новый программный продукт позволяет генерировать электронные документы с кадастровой информацией, таблицы для ГИС и другие данные.

В ПОМОЩЬ ВОДНИКАМ

Программу для оперативного решения водохозяйственных задач при помощи электронных вычислительных машин подготовил коллектив специалистов во главе с Фридуном Бораевым.

Новый программный продукт позволит уточнять параметры коэффициента полезного действия каналов, решать уравнения практических задач водопользования.

АРБУЗЫ И ДЫНИ ОБОЙДУТСЯ ДЕШЕВЛЕ

Низкозатратный способ возделывания бахчевых культур разработан и запатентован учеными Каршинского инженерно-экономического института.

Предложенная технология предусматривает подпахотное полосное рыхление почвы с одновременным оборотом пластов. При этом их разделение и оборот друг от друга совершаются со смещением центра тяжести в сторону оборота. Удобрения вносятся в пахотный и подпахотный слой почвы по линии посева. Затем рыхлят и уплотняют почву правой и левой сторон междурядья по линии подпахотного рыхления, окончательно формируют поливную борозду и осуществляют посев. В результате снижаются энергетические затраты и повышается производительность труда.

Анатолий ЕРШОВ.

Подборка подготовлена при поддержке Государственного патентного ведомства Узбекистана.

ТАШКЕНТСКОЕ ГОРОДСКОЕ ОТДЕЛЕНИЕ

KAMOLOT

ПУТЬ К ЗВЕЗДАМ НАЧИНАЕТСЯ С ВИКТОРИНЫ

Нынешним летом свой очередной, 22-й, сезон откроет Международная молодежная аэрокосмическая школа – МАКШ-2010.

Предстоящие занятия приурочены к Году гармонично развитого поколения и 10-летию Международного молодежного аэрокосмического фонда Вахидова. Среди спонсоров МАКШ-2010 – Министерство народного образования и Академия наук Узбекистана, НАК «Узбекистон хаво йуллари» и авиафакультет Ташкентского государственного технического университета, ряд других государственных и общественных организаций. Столичные газеты «Вечерний Ташкент» и «Тошкент окшоми» оказывают информационную поддержку МАКШ-2010.

По традиции, организатор МАКШ-2010 – Международный молодежный аэрокосмический фонд Вахидова – приглашает на занятия учащихся школ, лицеев и колледжей, успешно проявляющих себя в математике, физике, астрономии, конструкторском деле и иных предметах, имеющих отношение к технике, технологиям, авиации и космонавтике.

Для предварительного отбора необходимо кратко, четко и правильно ответить на вопросы викторины. Авторы лучших работ в возрасте от 14 до 17 лет получат бесплатные путевки на занятия в МАКШ-2010. Их ожидают познавательные лекции и отдых, увлекательные практические занятия в составе экипажей и встречи с представителями удивительных профессий - космонавтами, пилотами, учеными, конструкторами и дипломатами, а также спортивные состязания, творческие смотры, экскурсии на научные объекты и походы в горы...

Вопросы викторины МАКШ-2010

1. Кто и когда стал первым космонавтом планеты? В каком воинском звании он стартовал, с какого космодрома, в каком звании он вернулся на Землю, кем был в год своей гибели? Кто был вторым и третьим официальным покорителем Вселенной?

2. Объясните, какие силы влияют на стартующую ракету. Из каких районов земного шара энергетически выгодно запускать ракетоносители?

3. В чем заслуги Мирзо Улугбека в развитии астрономии своей эпохи?

4. Каким способом определяют приближение и удаление звезд или целой галактики?

5. С кем бы из великих ученых прошлого и настоящего времени вы хотели бы поговорить и почему именно с этим человеком? На какую тему?

6. В какой Галактике находится Солнечная система? Где расположена относительно центра? Что находится в центре?

7. Какова формулировка открытия Николая Коперника?

8. Что вы знаете о Сатурне?

9. Как падают метеориты? Из чего они состоят? Почему сгорают в атмосфере?

10. Задача для конкурса: расстояние между Землей и Луной изменяется в пределах от 376 000 км до 400 000 км. На каком из этих расстояний можно наблюдать кольцевое затмение Солнца, а на каком – полное?

11. Приведите формулу Циолковского и укажите ее принципиальное отличие от второго закона Ньютона.

12. Какой ученый впервые вывел формулу первой космической скорости и представьте этот вывод?

Ответы на вопросы викторины направляйте до 15 июня с. г. по адресу: 100060, Ташкент, тупик улицы Шахрисабз, 2а. Международный молодежный аэрокосмический фонд Вахидова. Тел./факс: 233-11-52. E-mail: feruz@magma.uz

Итак, дерзайте, юные звездные капитаны и конструкторы, будущие космонавты, пилоты и штурманы воздушных и космических кораблей, потенциальные писатели-фантасты и художники.

Мысли вслух

ЗОЛОТАЯ ПОРА НАШЕЙ ЖИЗНИ

Апрель, четверг, обычный студенческий день... Второй урок по расписанию – тележурналистика. Пара началась, преподаватель достал свои записи и, тщательно просмотрев их, объявил о самостоятельной работе. По аудитории прошелся гул... Но, поняв, что все бесполезно, каждый смирился с «ударом» преподавательского задания. Взглянула на однокурсников: каждый занят своим делом, но никто пока не думает о выполнении задания. Первый ряд, первая парта – здесь сижу я. Незаметно для себя снова погружаюсь в свои мысли... Завтра этим займусь... Потом об этом подумаю... Будущее в моих руках... Так думает большинство людей. А некоторые пытаются предопределить судьбу при помощи астрологов и гороскопов. Тем не менее, лучший способ обеспечить достойное будущее – каждый день жить так, чтобы об этом не пришлось пожалеть позже. Не стоит забывать, что зачастую именно цепь мелких, казалось бы, незначительных решений, выбор, который ставит перед нами каждый день, определяют наше завтра.

Конечно, в будущем произойдет много такого, чем мы не сможем управлять. Важную роль играют обстоятельства, но, если сосредоточиться на том, что вам подвластно, нашем отношении к жизни, друзьям, готовности работать и учиться с полной отдачей, можно предопределить завтрашний день.

Вот так обычный день для меня стал очень важным. Я поняла, что юность, которая еще горит во мне, может угаснуть, не указав пути в дальнейшую, взрослую, жизнь. Дни льются бурными потоками, перегоняя друг друга, и их не остановить. Так уходит и наша жизнь – сначала школьная, затем – студенческая, позже – жизнь в целом... Я никак не могу определиться, понять, чего же хочу на самом деле. Душа просит многого, желания безграничны, а возможности – увы...

Хочется спрятаться, замести снегом следы, рассыпаться песком или испариться. И все же лучше больно биться обо все преграды, бесстрашно стоять над краем пропасти, плыть по мутной реке, чем доходить до крайности. А потом... Как приятно после всего дышать полной грудью. Порой чувствую необъятность жизненных сил, беспричинную веселость, любовь ко всему свету. Зачем тревожиться, когда в жизни все складывается хорошо? Почему же иной раз тоска охватывает меня, отнимая радость? Однажды заметила, что чаще всего это бывает, когда в действительности или же в искусстве сталкиваюсь с новыми явлениями несправедливости, жестокости и бесчеловечности.

Много размышляла о том, что является поводом для жестокости и почему она может, хотя и временно, но торжествовать? Конечно, существует много причин. Иногда так хочется помчаться по автостраде на мощном, ревущем, словно зверь, мотоцикле, напрочь забыв о насущных проблемах, вступить в бой со стихией, грозящей растереть тебя в дорожную пыль.

... До звонка осталось всего несколько минут, и тут внезапно понимаю, насколько важна для нас студенческая жизнь. Ведь именно благодаря ей формируется наш характер, а значит, и система взаимоотношений с окружающими. Университет – второй дом, а учителя – вторые родители, которые стараются раскрыть наши таланты. Порою понять теплое отношение учителей к студентам некоторые просто не хотят. Сегодняшний день стал самым ярким, потому что я впервые глубоко задумалась о будущем, о смысле жизни, поняла, что, чем многостороннее развит человек, тем более он готов к счастью. Для него мир богат, увлекателен, а главное – он добр и открыт. Он похож на дом друзей: что хочешь – бери, что ценишь – дари.

Олеся ФЕФЕЛОВА,
студентка факультета международной журналистики УзГУМЯ.

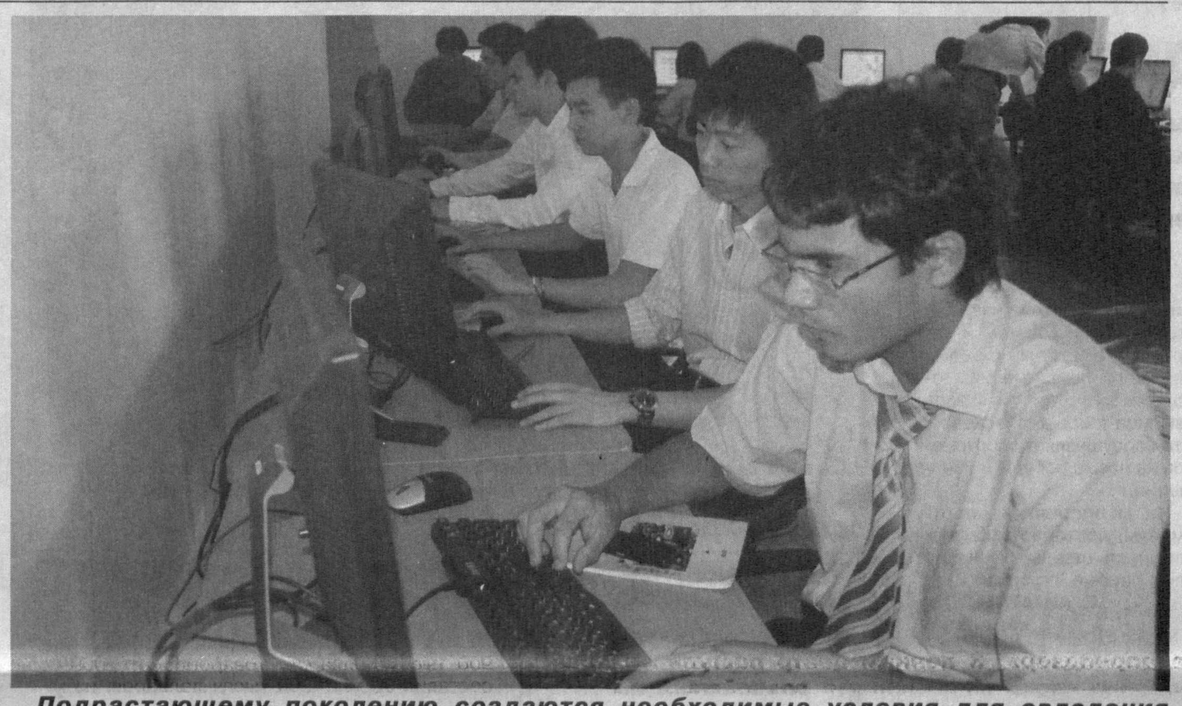

Подрастающему поколению создаются необходимые условия для овладения информационными технологиями.

ОТКРЫЛАСЬ ШКОЛА ОДАРЕННОЙ МОЛОДЕЖИ

В словах Президента нашей страны о том, что наши дети должны быть умнее, сильнее, мудрее и, конечно же, счастливее нас, отражена вся суть государственной политики, направленной на воспитание гармонично развитого поколения.

Этими словами открывается каждое заседание ОДМ «Камолот», будь это собрание лидеров движения или пленум Центрального кенгаша. Сопутствовали они и открытию школы одаренных детей «Баркамол авлод», инициированной Учтепинским отделением общественного движения молодежи.

– Уместно напомнить, что цель нашего движения — это не просто объединение молодежи, – говорит председатель районного отделения ОДМ Райхона Урманова, – а прежде всего всесторонняя поддержка в обеспечении их интересов, проявлении своих возможностей, раскрытии интеллектуального потенциала. Движение призвано быть опорой подрастающему поколению. «Баркамол авлод» – очередной наш проект, который рассчитан совсем на юных мальчишек и девчонок, которые стремятся добиться лучшего в жизни. А таких ребят у нас много. В школе одаренных детей они могут получать дополнительное образование по своим интересам и возможностям. Очень хотелось бы, чтобы как можно больше ребят участвовало в заседаниях «Баркамол авлод» с целью почерпнуть для себя полезное и нужное.

Первыми участниками школы стали юные спортсмены группы «Турон якка кураш», ансамбль дутаристок «Истеъдод», который побывал во многих странах мира, является победителем конкурса «Окно в Европу», прошедшего в прошлом году в Санкт-Петербурге.

В Год гармонично развитого поколения активисты районных отделений движения наметили расширить свои возможности за счет реализации более десятка интересных проектов, которые наверняка будут способствовать привлечению в ряды «Камолот» еще большего числа молодежи – одаренной, талантливой, способной покорить новые вершины творчества, желающей идти только вперед во имя достижения поставленной цели.

Гульнора АРИПОВА,
студентка факультета журналистики НУУ.

КВН: ВПЕРЕДИ НОВЫЕ ИГРЫ

Наконец состоялся долгожданный финал игр КВН премьер-лиги республики. В этот день в большом зале ОДМ «Камолот» был полный аншлаг. Казалось, здесь собралась вся молодежь столицы, чтобы получить большую порцию юмора. Это и неудивительно: за чемпионский кубок боролись шесть команд – «Выходной» (УзГУМЯ), «Все свои» (Ташкентский институт ирригации и мелиорации), «Не факт» (Ташкентский архитектурно-строительный институт), «Перис Хилтон» (Мирзо-Улугбекский профессиональный колледж информатики), «Софийский проспект» (Ташкентский финансовый институт) и «Мульти-пульти» (сборная). Любители КВН наверняка заметили, что по сравнению с предыдущими годами число участников финала вновь увеличилось.

Нелишне напомнить, что играть в КВН в нашей республике стали почти пятьдесят лет назад (с 1962 года). В 1996 году, когда число клубов веселых и находчивых намного возросло, назрела необходимость создания централизованного объединения, которое бы взяло на себя все проблемы по организации и проведению игр КВН, в том числе и на международном уровне. Так, при поддержке ОДМ «Камолот» и Министерства высшего и среднего специального образования появилась Ассоциация команд КВН.

Сегодня КВН обрел особую популярность в нашей стране, и кто даже немного связан с этим «миром», скажет, что в КВН не играют, КВНом живут. Насколько это так, доказала, в частности, команда «Дольче Габанна», которая, несмотря на проигрыш в полуфинале, выступила в финале в качестве гостя. После за симпатии зрителя принялись соревноваться финалисты. Игра была построена из пяти конкурсов, в которых команды должны были проявить себя во всех направлениях – начиная от артистического мастерства и заканчивая музыкальными способностями. В первом конкурсе – «Приветствие» каждая команда выбрала свою тактику.

Не менее сложным оказался конкурс «Разминка», который требовал находчивости и, самое главное, импровизации. Интересным был признан ответ команды «Все свои» на вопрос оппонента «Какие билеты для команды вы бы хотели выиграть?» Парни из ирригационного без подготовки ответили: «Какие угодно, но только не на хлопок»... В «Видеоконкурсе» команды сумели продемонстрировать всю свою фантазию. Так, команда «Перис Хилтон» убедила жюри и зрителей, что парки – это маленькие городки, в которых идет параллельная жизнь... В свою очередь, «Все свои» призывали зрителей рационально использовать воду...

«Музыкальное домашнее задание» тоже прошло на ура. И здесь особенно хотелось бы отметить оригинальную идею одной из команд, которая сумела сделать газету «Вечерний Ташкент» в телевизионной версии.

Итак, после пятичасовой игры напряжение в зале ничуть не уменьшилось. Пришло время назвать победителя. «Чемпионом премьер-лиги стала самая молодая команда «Перис Хилтон». Взрыв аплодисментов и радостные возгласы. Представителям команды Мирзо-Улугбекского профессионального колледжа информатики вручаются кубок победителей и сертификат чемпиона.

Лола ЗАКИРОВА,
студентка факультета международной журналистики УзГУМЯ.

К ЗНАНИЯМ СВЕТЛАЯ ДОРОГА

Приоритетная задача нашего государства – подготовка востребованных высококвалифицированных специалистов. Как подчеркивает Президент страны, для этого будет сделано все, чтобы дети росли всесторонне и гармонично развитыми людьми, обладающими самыми современными интеллектуальными знаниями, людьми, в полной мере отвечающими требованиям XXI века, в котором им предстоит жить и трудиться.

В связи с объявлением 2010 года Годом гармонично развитого поколения принята и реализуется специальная программа, предполагающая комплекс мер по созданию новых возможностей для одаренной молодежи в таких сферах, как образование, исследования, здравоохранение и спорт, культура и туризм. Для успешного претворения в жизнь всех задач по подготовке и обучению стремящегося к знаниям поколения в республике, наряду со многими национальными высшими учебными заведениями, также созданы филиалы ведущих зарубежных вузов, в частности, Сингапура, Италии, России и Великобритании.

Один из них – Международный Вестминстерский университет в Ташкенте, который был открыт 16 января 2002 года, является кузницей кадров одаренной молодежи Узбекистана. Стратегия этого храма науки – инновационный путь развития и европейский уровень образования. Залог его успеха – высокопрофессиональный профессорско-преподавательский коллектив и талантливые студенты. И есть уже «первые ласточки».

На днях в посольстве нашей страны в Великобритании состоялась церемония вручения сертификата Шерзоду Шоасилову - первому выпускнику Международного Вестминстерского университета в Ташкенте, обучавшемуся на средства Стипендиатского фонда «Амантайтау Голдфилдс/Оксус Голд».

В ней приняли участие патрон данного фонда принц Майкл Кентский, президент Британо-узбекского общества лорд Фред Понсонби, председатель Всепартийной группы «Британия-Узбекистан» лорд Джон Вейверли, представители образовательных и деловых кругов, а также главы и сотрудники иностранных дипмиссий в Лондоне.

Как было сказано в выступлении посла Узбекистана, Стипендиатский фонд, учрежденный в 2008 году британской компанией «Оксус Голд», предоставляет стипендии молодым людям из Навоийской области Узбекистана. Кроме этого, при содействии фонда был создан учебный центр в Зарафшане, в котором студенты и преподаватели могут повышать свои знания английского языка и других предметов.

Было отмечено, что задачи фонда соответствуют приоритетам социально-экономического развития Узбекистана, определенным руководством нашей страны, в частности, относительно развития национальной системы образования и сотрудничества с зарубежными партнерами в этой сфере.

Принц М.Кентский, вручая сертификат Ш.Шоасилову, поздравил его с окончанием университета и выразил надежду, что полученные знания будут служить ему прочной основой для будущей карьеры. Он подчеркнул, что «образование играет важную роль в любом обществе, и я знаю, что правительство Узбекистана серьезно занимается вопросами обучения своей молодежи и выделяет значительную долю бюджета страны на развитие системы образования. Я рад, что наш фонд может внести свой вклад в эту сферу».

Принц сказал, что был впечатлен посещением Международного Вестминстерского университета в Ташкенте и встречами с его преподавателями и студентами.

– Университет расположен в великолепном здании в центре Ташкента и предлагает широкий набор образовательных и рекреационных возможностей, включая новый спортивный комплекс, который я был рад открыть. Дипломы, выдаваемые университетом, имеют такое же признание, как и дипломы Вестминстерского университета в Лондоне. Занятия проводятся на английском языке, и я знаю, что места в университете чрезвычайно востребованны студентами не только в Узбекистане, но и по всей Центральной Азии, – отметил он.

М.Кентский также выразил надежду, что «близкие отношения между нашими двумя странами, имеющие давние исторические связи, будут развиваться и дальше, и я смогу продолжать вносить свой небольшой вклад в развитие системы образования Узбекистана».

Ректор Международного Вестминстерского университета в Ташкенте Абдужабар Абдувахитов подчеркнул, что «университет, который стал первым международным высшим учебным заведением в стране, был создан благодаря поддержке Президента и правительства Узбекистана, в сотрудничестве с британскими партнерами. Мы стремимся к тому, чтобы наши выпускники были готовы идти в новый мир в ногу со временем, новыми технологиями, а также служить своим семьям и Родине. Весьма символично, что данная церемония проходит именно в этом году, который был объявлен Годом гармонично развитого поколения.

Финансовый директор «Оксус Голд» Ричард Вилкинс сказал, что компания гордится тем, что имеет возможность вносить свой вклад в подготовку молодых кадров в Узбекистане, и выразил намерение продолжать спонсировать деятельность фонда.

ИА «Жахон»,
Лондон.

Мир творчества

ПРАЗДНИК ИЗОБРАЗИТЕЛЬНОГО ИСКУССТВА

Завершилась проводимая в рамках Государственной программы «Год гармонично развитого поколения» Неделя «Изобразительное искусство+5», организованная Академией художеств Узбекистана.

В награждении победителей и призеров мероприятия приняли участие художники и скульпторы, мастера и ремесленники, преподаватели высших и средних специальных учебных заведений в направлении искусства, воспитанники центров детского творчества, учащиеся школ музыки и искусства, сообщает УзА.

Председатель Академии художеств Узбекистана Т. Кузиев отметил, что под руководством Президента Ислама Каримова в нашей стране особое внимание уделяется вопросам воспитания и образования молодежи, реализации ее творческого потенциала.

Вопросы повышения духовности молодежи, ее эстетического воспитания играют важную роль и в деятельности Академии художеств Узбекистана. Проводимые организацией различные творческо-просветительские проекты, художественные выставки, фестивали искусств служат именно этой цели. Основная задача Недели «Изобразительное искусство+5» заключается в знакомстве любителей искусства, особенно молодежи, с успехами и последними достижениями в сфере, пропаганде творчества молодых деятелей искусств, выявлении новых талантов, создании возможностей и условий для их дальнейшего развития.

Мероприятия недели были посвящены графике, живописи, скульптуре, гончарному искусству, миниатюре, фото- и видеоарту, другим направлениям изобразительного искусства. В рамках недели также прошли различные выставки, презентации творчества молодых дизайнеров-художников, концерты, встречи с искусствоведами, творческие конференции, мастер-классы, премьеры фильмов о жизни и творчестве известных художников, скульпторов и ремесленников. Мастера и молодые художники, работая прямо на улицах нашей столицы, на глазах у зрителей создали множество новых произведений, посвященных Ташкенту, родной природе и соотечественникам-созидателям.

По итогам недели группе активной молодежи были вручены дипломы, почетные грамоты и подарки от Академии художеств Узбекистана. Золотой медали Академии художеств удостоены творческие работы учащейся Республиканского лицея-интерната изобразительного и прикладного искусства Мунисы Абдуллаходжаевой, учащейся Республиканского колледжа дизайна Манзуры Пулатовой, студентов Национального института художеств и дизайна имени Камолиддина Бехзода Улугбека Абдувахобова, Эрика Кулманова.

– В ходе недели я демонстрировал свою серию керамики в национальном стиле, – говорит У. Абдувахобов. – Подобные недели искусств играют важную роль в повышении эффективности творческого поиска, общении с признанными мастерами, стимулировании нашей деятельности.

Мероприятие завершилось концертом детских художественных коллективов.

Назокат УСМАНОВА.

Это интересно

ВКУСНОЕ ЛЕКАРСТВО

Продукт, который раньше считался вредным, признан одним из самых эффективных лекарств от многих болезней. К такому выводу пришли представители Имперского колледжа Лондона.

Специалисты проанализировали данные многочисленных исследований, проведенных учеными из разных стран мира, и назвали шоколад суперпродуктом. В этом лакомстве столько полезных веществ, что его по праву можно считать лекарством.

Так, шоколад содержит большое количество антиоксидантов, которые помогают выводить вредные вещества из организма. В Медицинской школе при университете Ганы долгое время в качестве лекарства при гипертонии и диабете назначался какао-порошок.

Врачи из Лондонской офтальмологической клиники рекомендуют своим пациентам перед операцией съедать столько шоколада, сколько они могут. По словам медиков, после этого пациенты гораздо меньше нервничают, чем после принятия успокаивающих препаратов.

Недавно также было доказано, что шоколад можно использовать при кашле как отхаркивающее средство.

ЯБЛОКИ ЗАЩИЩАЮТ КИШЕЧНИК ОТ РАКА

Исследование, которое провели польские специалисты из медицинского колледжа Ягеллонского университета в Кракове, показало: регулярное употребление яблок значительно снижает шанс развития рака толстой и прямой кишки.

Секрет прост: обильно присутствующие в яблоках флавоноиды (разновидность гетероциклических кислородсодержащих соединений) действуют как антиоксиданты, то есть не дают свободным радикалам повреждать ткани и препятствуют возникновению и размножению опухолевых клеток.

Положительное воздействие фруктов подтвердило клиническое исследование, в котором приняли участие 592 онкологических больных и 765 здоровых людей. Первые съедали в среднем по девять с половиной фруктов в неделю, а вторые – по одиннадцать. Многомерная модель позволила ученым отсечь влияние остальных факторов риска для каждого человека (возраст, курение, семейное положение и так далее) и сосредоточиться именно на яблоках.

Оказалось, что у тех, кто съедал по яблоку в день, вероятность заболеть раком кишечника значительно понижалась, употреблявшие же больше одного яблока – уменьшали риск на 50 процентов. Примечательно, что главный носитель антиоксидантов в яблоке – кожура (в ней в 5 раз больше флавоноидов, чем в мякоти), поэтому польские специалисты не рекомендуют чистить яблоки перед употреблением.

Подготовила Л. ЯКУБОВА.

ЧЕСТВОВАНИЕ СПОРТСМЕНОВ-ПОБЕДИТЕЛЕЙ

В столичном Музее олимпийской славы состоялась церемония чествования наших соотечественников – победителей чемпионата мира, проводившегося Всемирной федерацией по муайтаю 18-26 марта текущего года в таиландском городе Бангкок.

На мероприятии, организованном Ассоциацией Узбекистана по муайтаю, отмечалось, что в нашей стране под руководством Президента Ислама Каримова наряду со всеми видами спорта особое внимание уделяется и развитию муайтая.

На чемпионате мира, в котором приняли участие около 400 спортсменов из сорока с лишним стран, защищавшие честь Узбекистана наши соотечественники завоевали 10 медалей и заняли второе место в общекомандном зачете. Золотые медали завоевали Бобур Тагиев и Жамол Бахромов. Убайдулло Каримов, Фарход Абдуназаров, Уролбой Элкораев и Намоз Муртазоев награждены серебряными медалями, а Бобур Норбутаев, Мансур Эргашев и Утаниёз Туранязов – бронзовыми наградами.

– Наши достижения на мировых аренах связаны с огромным вниманием и заботой, уделяемыми с целью широкого привлечения молодежи к спорту, – сказал чемпион мира Б. Тагиев. – Это воодушевляет спортсменов на новые победы и свершения.

На мероприятии спортсменам, достойно защитившим честь страны, были вручены ценные подарки.

Б. АЙТМУРАДОВ, корр. УзА.

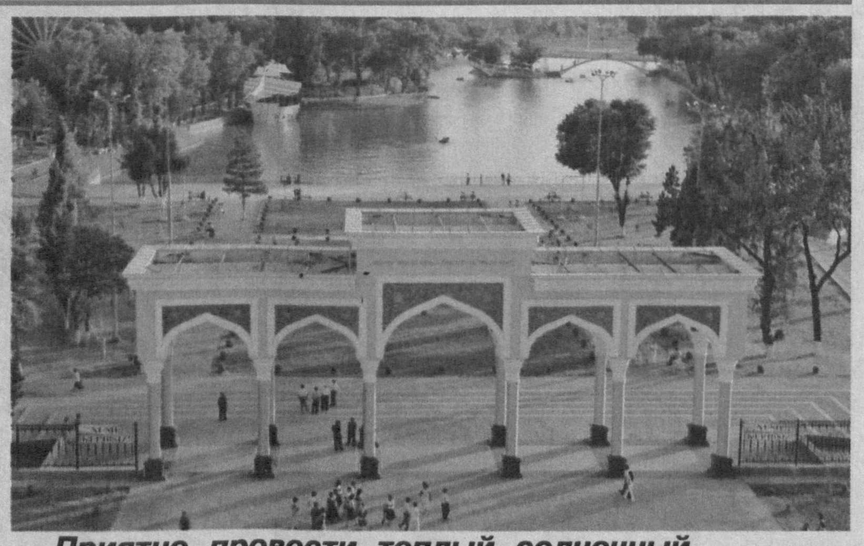

Приятно провести теплый солнечный день в красивых парках столицы.

На спортивных аренах

К ФИНИШУ – НА ЖЕЛЕЗНЫХ КОНЯХ

В Шардже (ОАЭ) прошел чемпионат континента по велоспорту.

Лучшие результаты среди узбекистанцев показали юниоры на треке: Тимур Гумеров (гонка скрэтч) – чемпион и Роман Дронин (групповая гонка по очкам) – серебряный призер. В индивидуальной гонке преследования Дронин замкнул шестерку сильнейших.

В индивидуальном старте на шоссе Денис Шайманов показал четвертый результат, отстав от победителя из Южной Кореи на 1 минуту 27 секунд. Вторым финишировал казахстанец, третьим – иракский спортсмен. В групповой гонке на дистанции 113 километров Дронин с Шаймановым были соответственно 7-м и 11-м, а тройку призеров составили два представителя Казахстана и гонщик из Ирана.

В мужских соревнованиях узбекистанцы показали такие результаты: шоссе – индивидуальная гонка – Мурад Холмурадов (11-е место); групповая гонка – Владимир Туйчиев (18), Глеб Горбачев (22). Юсуп Абреков и Ильдар Мукменов сошли с дистанции; трек - индивидуальная гонка преследования – Темур Мухаммедов (5); групповая гонка по очкам – Владимир Туйчиев (5); скрэтч – Вадим Шаехов (7); медисон (парная гонка) – Вадим Шаехов и Темур Мухаммедов (6); омниум (многоборье) – Владимир Туйчиев вошел в первую десятку участников.

НА ЗЕЛЕНЫХ ПОЛЯХ

В столице Катара Дохе состоялась жеребьевка финального турнира чемпионата Азии по футболу, который пройдет в этой стране 7-29 января 2011 года. В результате национальная сборная Узбекистана, возглавляемая тренером Вадимом Абрамовым, попала в группу «А», где ее соперниками будут главные команды Катара, Кувейта и Китая.

В трех других группах за путевки в четвертьфинал поборются: «В» – Саудовская Аравия, Япония, Иордания, Сирия; «С» – Южная Корея, Индия, Австралия, Бахрейн; «D» – Ирак, КНДР, ОАЭ, Иран.

На чемпионате Узбекистана по футболу состоялись матчи шестого тура. Столичный «Бунедкор» на своем поле не смог сломить упорное сопротивление зарафшанского «Кызылкума». Добившись успеха в самом начале встречи, благодаря точному удару Джасура Хасанова, подопечные Луиса Фелипе Сколари вышли вперед. Но сохранить столь шаткое преимущество до финального свистка им не удалось. Через полчаса гости в лице Собира Усманходжаева выровняли положение. Все дальнейшие усилия бунедкоровцев забить еще хотя бы один гол ни к чему не привели. В итоге боевая ничья со счетом 1:1.

Другой ташкентский клуб в родных стенах сыграл еще хуже, уступив наманганскому «Навбахору» - 1:3. Причем третий мяч в собственные ворота железнодорожники «привезли» сами – автогол в пассиве Р. М. Агзамова. Первые два забили А. Махмудов и О. Валиджанов, на что «Локомотив» ответил удачным «выстрелом» Ф. Усманова.

Только «Пахтакор» сумел извлечь 100-процентную выгоду из фактора своего поля, нанеся поражение мубарекскому «Машъалу» с минимальным перевесом 1:0. Гол с пенальти в первом тайме забил капитан команды Адыл Ахмедов.

Результаты остальных поединков таковы: «Нефтчи» (Фергана) – «Хорезм» (Ургенч) – 1:0 (гол в активе А. Халикова), «Металлург» (Бекабад) – «Алмалык» (Алмалык) – 1:0 (Ш. Юлдашев), «Шуртан» (Гузар) – «Андижан» (Андижан) – 2:1 (В. Афонин, А. Азизов – автогол, у андижанцев отличился Ш. Мирхолдыршаев). Матч «Насаф» (Карши) – «Динамо» (Самарканд) по календарю состоится 1 июня.

Положение после 6-го тура: «Пахтакор» (Ташкент) – 13 очков, «Навбахор» (Наманган) – 13, «Бунедкор» (Ташкент) – 11, «Нефтчи» (Фергана) – 9, «Шуртан» (Гузар) – 9, «Насаф» (Карши) – 8, «Андижан» (Андижан) – 8, «Металлург» (Бекабад) – 7, «Локомотив» (Ташкент) – 7, «Машъал» (Мубарек) – 6, «Динамо» (Самарканд) – 5, «Кызылкум» (Зарафшан) – 5, «Хорезм» (Ургенч) – 4, «Алмалык» (Алмалык) – 2.

Богдан ВОЛЬНЫЙ.

На театральных подмостках

Когда ценитель встречается с настоящим искусством, высекается та самая искра желания, которая не дает забывать и даже требует повторения наслаждения, новых высоких ощущений. Такие слуховые и визуальные радости дарит часто коллектив Государственного академического Большого театра оперы и балета имени Навои, приглашая знаменитых вокалистов и артистов балета, дирижеров, которые вместе с нашими любимыми исполнителями устраивают зрителям двойной праздник.

В БОЛЬШОМ ТЕАТРЕ – НЕДЕЛЯ ИТАЛЬЯНСКОЙ ОПЕРЫ

Таких встреч на сцене Большого театра было немало, и каждый раз, знакомясь с афишей, мы и сейчас видим «прибавление» в семействе исполнителей из-за рубежа. Так, началась Международная неделя итальянской оперы с участием мастеров искусств из Италии, Беларуси и Узбекистана.

Открыл фестиваль оперой Россини «Севильский цирюльник», в которой партию Фигаро исполнял Александр Краснодубский. Молодой певец, недавно окончивший Белорусскую государственную академию музыки, уже стал лауреатом национального конкурса вокалистов имени Александровской. Его тембрально богатый баритон звучит в партиях Елецкого («Пиковая дама»), Роберта («Иоланта»), Онегина («Евгений Онегин»), Шонара («Богема»). Много гастролирует певец и по странам Европы. В образе Лючии выйдет 28 апреля в опере Доницетти «Лючия ди Ламмермур» Розана Савойя вместе со своим партнером Франческо Паоло Пани. Савойя дебютировала 15 лет назад в опере Майра «Скупой», потом ее сильное сопрано зазвучало в «Тайном браке», где она спела партию Каролины, следом – участие в опере Паизиелло «Китайский идол» и многих других. Репертуар ее настолько обширен, что просто не поддается перечислению. Она выступает во многих театрах, приглашается в постановки и концерты в разные страны.

Немало наград в национальных и международных конкурсах и у Франческо Паоло Пани. Лирический тенор хорошо известен на родине, его ангажируют для выступлений известнейшие театры Италии, принимает он участие и в концертных программах. Надо также отметить, что за дирижерский пульт в эти вечера встанет Эдди де Надаи, который уже неоднократно приезжал в Ташкент и ему очень нравится работать с нашими оркестрантами.

30 апреля на сцене ГАБТа пойдет опера Верди «Травиата», партии Виолетты и Альфреда исполнят наши гости из Беларуси Елена Бунделева и Сергей Франковский. Они же будут петь и 2 мая в «Богеме» Пуччини (партии Мими и Рудольфа). В творческой копилке Бунделевой и Памина из «Волшебной флейты», и графиня («Свадьба Фигаро»), и Татьяна из «Евгения Онегина», и Ксения («Борис Годунов»), многие другие, в исполнении партий которых она добивается особого блеска. Народный артист Беларуси Сергей Франковский наверняка известен многим поклонникам оперы. Каварадосси в «Тоске», Туридду – «Сельской чести», Канио в «Паяцах», Самозванец в «Борисе Годунове» – перечисление можно продолжать долго, из которого ясно, что певец он предельно затребованный.

По отзывам профессионалов, его технически виртуозный и эмоционально богатый певческий диапазон, особое чувство авторского и исторического стиля свидетельствуют об огромном творческом потенциале солиста и позволяют исполнять теноровые оперные партии любой сложности.

Итак, вот кого мы услышим в эти дни на сцене ГАБТа в операх Верди, Пуччини, Россини и Доницетти вместе с народной артисткой Узбекистана Миясcар Раззаковой, заслуженными артистами Шукуром Гафуровым, Нормумином Султановым, Ренатом Титеевым, ведущими солистами Еленой Шавердовой, Кириллом Борчаниновым, Махмудом Рузиевым, Рахимом Мирзакамаловым, Георгием Дмитриевым.

– Искусство никогда не стоит на месте, а развивается оно и тогда, когда встречаются мастера искусств для совместного исполнения. Для каждого из них это и школа по обмену опытом, – справедливо считает директор театра заслуженный работник культуры Бахтиер Рахимович Якубов. – Вот мы и стараемся проводить таких встреч как можно больше, чтобы лучшие достижения и гастролеров, и наших исполнителей получали соответствующее признание. Ну и, конечно, каждый солист стремится превзойти и самого себя, и коллегу – ибо в этой соревновательности тоже залог дальнейшего творческого роста, раскрытия потенциала. В конечном же счете выигрывает зритель, для которого мы и работаем, задумываем такие акции, которые нам помогают воплощать и наше Министерство по делам культуры и спорта, и посольства стран, аккредитованных в Узбекистане.

Н. ВЕТКАСОВА.

РЕКЛАМА И ОБЪЯВЛЕНИЯ

ВЕЧЕРНИЙ ТАШКЕНТ
ПРИЕМ ОБЪЯВЛЕНИЙ ЕЖЕДНЕВНО (КРОМЕ СУББОТЫ И ВОСКРЕСЕНЬЯ)
разместит вашу рекламу, рекламные частные объявления и объявления по частному бизнесу, а также некрологи, поздравления с днем рождения, свадьбой и юбилеем.
Телефон для справок 233-28-95.

Учредитель — хокимият г. Ташкента

Главный редактор Акмаль АКРАМОВ

Адрес редакции: 100029, г. Ташкент, ГСП, ул. Матбуотчилар, 32.

Телефоны: отдел рекламы и объявлений — 233-28-95; 236-57-65. Факс: 233-21-56, 233-28-95.

Газета выходит пять раз в неделю, кроме субботы и воскресенья.

ISSN 2010-9237

Газета зарегистрирована в Управлении печати и информации г. Ташкента. Регистрационный № 02-2

Индекс — 561. Способ печати — офсетный. Формат — А-2. Объем — 2 п.л. Тираж 3301

По вопросам доставки обращаться в почтовые отделения по месту жительства или в отдел эксплуатации ГСП "Тошкент почтамти" по телефону 233-74-05.

Номер набран и сверстан в компьютерном центре «Вечерний Ташкент».

Типография акционерной компании «Шарк». Адрес предприятия: ул. Буюк Турон, 41.

Ответственность за достоверность сведений в рекламе и объявлениях несет рекламодатель.

Заказ Г-307. Подписано в 14.45 123 5