O'ZBEKISTON RESPUBLIKASI MILLIY KUTUBXONASI
INV.№

СРЕДА, 19 МАЯ 2010 ГОДА

Вечерний Ташкент

Газета выходит с 1 июля 1966 года

ОБЩЕСТВЕННО-ПОЛИТИЧЕСКАЯ ЕЖЕДНЕВНАЯ ГОРОДСКАЯ ГАЗЕТА № 96 (11.657) Цена в розницу — свободная

СТОЛИЦА: ДЕНЬ ЗА ДНЕМ

Фото Х. САЛИХОВА.

Социальные проекты

СИЛА — В ЗНАНИИ И УМЕНИИ МЫСЛИТЬ

Человек рождается, чтобы мечтать, наслаждаться жизнью, приносить пользу обществу. По мере его становления как личности, постижения истин жизни многие мечты становятся целью, и тогда человек начинает жить во имя их осуществления. Теперь им движет только цель.

Эта жизненная философия, без преувеличения можно сказать, нашла яркое выражение в ходе двухдневной выставки-демонстрации творческого потенциала юных граждан столицы, занимающихся в различных кружках и секциях по интересам и уже имеющих определенные достижения даже на международном уровне. А на выставке они показывали мастер-классы своим ровесникам, еще не успевшим себя в чем-либо проявить. Не стоит сомневаться в том, что большинство ребят, пришедших в этот день на выставку, чтобы посмотреть на возможности своих однокашников, сумели «примерить» себя к тому или иному кружку: «я тоже могу», «обязательно достигну высот, если постараюсь»...

– Нам, взрослым, хорошо понятно стремление детей быть похожими на своих преуспевающих сверстников или даже стать лучше, чем они. Это как раз тот период, когда дети очень восприимчивы к окружающему миру, и очень важно больше окунать их в положительные эмоции, чтобы они воспринимали только хорошее и черпали для себя только лучшее, – подчеркнула и. о. начальника Главного управления народного образования Наргиза Рахманкулова. – Сегодня все мы свидетели, какие безграничные возможности открываются юному поколению благодаря последовательной государственной политике, направленной на его всестороннее развитие. Инициированная Президентом нашей страны Государственная программа «Год гармонично развитого поколения» стала основополагающей в деятельности образовательных учреждений. Наряду с изучением учебных программ детям нужно развивать прикладные навыки – рисовать, лепить, шить, вырезать. Для этого, кроме уроков труда, в столичных школах действует около одной тысячи кружков по интересам, а также в системе народного образования 94 внешкольных учреждения – центры творческие, технические, спортивные, музыки и искусства, информационно-ресурсные, которые ныне охватывают более 78 тысяч ребят. Обеспечить здоровый досуг наших детей, особенно в дни летних каникул, – это первостепенная задача педагогов и, конечно, родителей. Опыт прошлогодней выставки подсказал, что необходим предварительный опрос среди ребят. И он был проведен среди пяти-, восьмиклассников. Из них, как выяснилось, более 30 тысяч еще не успели найти применение своим интересам. Нынешняя выставка предусматривала в первую очередь наглядно продемонстрировать именно этим ребятам возможности творческих и спортивных секций столицы. Итоги, думается, удовлетворяют: около 18 тысяч ребят записались в различные кружки, которые они стали уже посещать. Теперь до 25 мая фестивальный марафон творческого потенциала юных найдет продолжение в каждом районе и в разрезе школ. Общие итоги будут обсуждены на расширенном заседании городской комиссии по делам несовершеннолетних.

Кстати сказать, обеспечение досуга несовершеннолетних стало неотъемлемой частью деятельности также прокуратуры, ряда общественных структур, которые в целом способствовали эффективной работе выставки «Сила – в знании и умении мыслить». На ней, кроме творческих и спортивных кружков, свои возможности предложили технические школы при ОСО «Ватанпарвар», а также центры социальных услуг ОДМ «Камолот».

(Окончание на 3-й стр.)

С 1 июня по 8 июля текущего года в Ташкенте пройдут отраслевые промышленные ярмарки, являющиеся первым этапом ставших уже традиционными Международной промышленной ярмарки и Кооперационной биржи.

БОЛЬШИЕ ВОЗМОЖНОСТИ ПРОМЫШЛЕННОЙ КООПЕРАЦИИ

Данные мероприятия проводятся в соответствии с Постановлением Президента Республики Узбекистан «О дополнительных мерах по углублению локализации производства готовой продукции, комплектующих изделий и материалов на основе промышленной кооперации» от 1 декабря 2009 года и Постановления Кабинета Министров Республики Узбекистан «О программе мер по поддержке предприятий реального сектора экономики, обеспечению их стабильной работы и увеличению экспортного потенциала» от 16 апреля 2010 года.

Принимаемые в стране по инициативе Президента Ислама Каримова меры по формированию современной, диверсифицированной и конкурентоспособной экономики путем активного продолжения структурных преобразований, модернизации, технического и технологического обновления важнейших отраслей экономики, ускорения развития производственной и социальной инфраструктуры, особенно в сельской местности, а также всемерной поддержке отечественных производителей, субъектов малого бизнеса и частного предпринимательства способствуют сохранению устойчивых высоких темпов роста экономики.

Базовые отрасли промышленности страны и предприятия малого бизнеса будут экспонировать продукцию по секторам производства.

С 1 по 3 июня в павильонах Узэкспоцентра состоится показ товаров и изделий предприятий комплекса машиностроения, электротехнической и авиационной промышленности, стандартизации продукции. В последующие дни это сделают предприятия комплекса образования, здравоохранения и социальной защиты и комплекса по вопросам информационных систем и телекоммуникаций. Затем посетители познакомятся с продукцией топливно-энергетического комплекса, химической, нефтехимической и металлургической промышленности и геологии. Завершат серию демонстраций предприятия комплекса коммунальной сферы, транспорта, капитального строительства и стройиндустрии, комплекса по вопросам сельского и водного хозяйства, переработки сельскохозяйственной продукции и потребительских товаров и комплекса по вопросам экономики и внешнеэкономических связей.

К участию в отраслевых промышленных ярмарках широко привлекаются предприятия ведущих производственных объединений, субъекты малого бизнеса, зарубежные партнеры. На своих стендах они представят разнообразную продукцию, в том числе экспортируемую.

Участники и посетители отраслевых промышленных ярмарок смогут принять участие в презентациях отраслей и предприятий, ознакомиться с их техническими и технологическими возможностями, обменяться опытом и достижениями в области производства. На основе информационного и презентационного обмена будут устанавливаться и расширяться кооперационные связи для освоения новых видов товаров, заключаться договора на поставку необходимых для производства сырья и материалов, комплектующих и готовых изделий производственно-технического назначения. Оценивая потребности отраслей промышленности, предприятия имеют возможность определить перспективы развития в освоении новых производств и продукции востребованной на рынке, спланировать производство и пополнить портфель заказов на продукцию собственного производства до конца текущего года, а также на экспорт.

(Окончание на 2-й стр.)

В столице начался очередной этап проекта, посвященного повышению квалификации молодых журналистов региональных печатных средств массовой информации в центральных изданиях.

УЧЕБА МОЛОДЫХ ЖУРНАЛИСТОВ

На этот раз в проекте, организованном Общественным фондом поддержки и развития независимых печатных средств массовой информации и информационных агентств Узбекистана, принимают участие молодые журналисты, работающие в печатных СМИ Республики Каракалпакстан и Хорезмской области.

В процессе широкомасштабных реформ, проводимых под руководством Президента Ислама Каримова в целях модернизации и реформирования жизни общества, постоянное внимание уделяется развитию средств массовой информации, укреплению их материально-технической базы и всесторонней поддержке. Вместе с тем наряду с подготовкой квалифицированных специалистов сферы также ведется широкомасштабная работа по повышению творческо-интеллектуального потенциала, квалификации и мастерства кадров, ознакомлению с достижениями и новшествами мировой и национальной журналистики.

Именно в этих целях Общественный фонд поддержки и развития независимых печатных средств массовой информации и информационных агентств Узбекистана проводит различные просветительские проекты, программы, семинары. В рамках реализуемого фондом проекта по повышению квалификации молодых сотрудников региональных печатных средств массовой информации в центральных изданиях намечается организовать беседы за «круглым столом», семинары, прямые диалоги, творческие конференции, мастер-классы с участием известных журналистов, ученых, экспертов, пропагандистов духовности. Участники подробно ознакомятся с деятельностью ведущих информационных агентств, газет и журналов, а также Интернет-изданий нашей страны.

Участники проекта также примут участие во встречах, посвященных актуальным вопросам журналистики, которые пройдут в Законодательной палате Олий Мажлиса Республики Узбекистан, Экологическом движении Узбекистана, Национальном университете Узбекистана имени Мирзо Улугбека, Узбекском государственном университете мировых языков.

Назокат УСМАНОВА,
корр. УзА.

ОДНИМ АБЗАЦЕМ

По сообщениям информационной службы Ташгорхокимията и наших корреспондентов.

✓ В рамках реализации Государственной программы «Год гармонично развитого поколения» ОДМ «Камолот» провело в парке культуры и отдыха имени Мирзо Улугбека духовно-просветительское мероприятие для молодежи.

✓ В столице прошел международный форум по диагностике и лечению онкологических заболеваний у женщин. Организаторами мероприятия, в котором приняли участие более 400 специалистов со всей республики, выступили Министерство здравоохранения, Республиканское общественное объединение «Женское собрание», Фонд «Форум культуры и искусства Узбекистана» и ряд других общественных организаций.

✓ В Сабир-Рахимовском районе был проведен предварительный этап смотра-конкурса рисунков детей с ограниченными физическими возможностями «Мафтункор ранглар олами».

✓ Академия художеств Узбекистана совместно с посольством Латвийской Республики проводит в Ташкентском Доме фотографии фотовыставку, посвященную прибалтийской природе, а также праздникам и будням людей, живущих в этой стране.

НОВОСТИ XXI ВЕКА
вчера, сегодня, завтра

В СТРАНЕ

• Продолжается работа по реконструкции автомобильной дороги Гузар – Бухара – Нукус – Бийнау Узбекской национальной автомагистрали. В этом году предстоит масштабная реконструкция 132-километрового отрезка этой автомагистрали. На 54 километрах будут выполнены земляные работы, 28 километров трассы реконструируют, на 10 километрах планируется уложить асфальтовое покрытие для 4-рядного движения и еще на 40 – асфальтобетонное покрытие. На части автомагистрали, проходящей через Ходжейлийский, Канлыкульский и Кунградский районы, также будет осуществлена прокладка водо- и газопроводов, электросетей.

• Фермеры и частные предприниматели Навоийской области ведут подготовку к Международной специализированной выставке-продаже мини-технологий и компактного оборудования для сельского хозяйства, традиционно проводимой по инициативе главы государства. На прошлогодней выставке были заключены 32 договора и соглашения о закупке мини-технологий, компактного оборудования и сельскохозяйственной техники. Уже реализовано 17 проектов по переработке мяса, молока, плодоовощной продукции, производству хлебобулочных изделий. В целях поддержки этих проектов коммерческие банки выделили более 3 млрд. сумов кредитных средств.

• В Сиябском педагогическом профессиональном колледже города Самарканда организована выставка для выпускников общеобразовательных школ «Специальность – твое будущее». Здесь выпускники получили подробную информацию об условиях обучения и возможностях 44 колледжей и лицеев Самарканда и Самаркандского района.

• Термезский археологический музей ежегодно пополняется уникальными экспонатами. В этом году группа специалистов под руководством немецкого археолога К. Кайнюта отыскала в Тиллабулаке Шерабадского района около 2 тысяч изделий XX–XIX вв. до н. э. В музее имеются современные технические средства для восстановления объектов историко-культурного наследия, реставрации экспонатов. Здесь также проводятся научные конференции, «круглые столы», встречи с участием государственных и общественных организаций.

• В Нукусе состоялся территориальный этап Республиканского смотра-фестиваля художественных коллективов. Основная цель фестиваля – поиск и поддержка молодых талантов.

• Центральный банк Республики Узбекистан установил курсы иностранных валют к суму для ведения бухгалтерского учета, статистической и иной отчетности по валютным операциям, а также исчисления таможенных и других обязательных платежей, в частности, 1 доллар США равен 1575,61 сума, 1 евро равен 2001,58 сума, 1 российский рубль равен 52,42 сума.

В МИРЕ

• Расширение числа членов Шанхайской организации сотрудничества и углубление связей ее действующих участников в области экономики, политики и безопасности – эти ключевые вопросы были в повестке дня V заседания национальных исследовательских центров стран-членов ШОС, которое состоялось в Душанбе. Этот форум предваряет встречу государств-членов ШОС, которая пройдет в июне в Ташкенте.

• На шахте «Распадская» на одном из аварийных участков возник пожар. По словам специалистов, поиск пропавших без вести может возобновиться в ближайшее время. Как сообщается, здесь уже погибли 66 человек и более 100 пострадали.

• Компания «Бритиш петролеум» смогла наладить процесс откачивания нефти из аварийной скважины в Мексиканском заливе. Работы осложняются тем, что управляемые дистанционно роботы функционируют в темноте и на глубине более полутора километров.

• По итогам переговоров в Киеве президента России Д. Медведева и президента Украины В. Януковича подписан ряд важных соглашений. Уже сейчас обозреватели говорят о первых итогах улучшения взаимоотношений – товарооборот между двумя странами вырос в два раза.

• Растет количество жертв наводнений, захлестнувших Восточную и Центральную Европу. Водой затоплены улицы городов Польши, Сербии, Чехии, Словакии, Венгрии. Уже погибли шесть человек. Власти этих стран объявили чрезвычайное положение. В наиболее опасных районах эвакуируют тысячи людей. Под угрозой наводнения и Болгария.

• Столкновениями с полицией завершилась акция протеста медиков в Париже. В демонстрации участвовали ассистенты анестезиологов, недовольные тем, что их фактически лишили специализации. Ассистировать при операциях сейчас во Франции может любой младший сотрудник, не прошедший двухгодичную подготовку.

• Астронавты шаттла «Атлантис» завершили первую работу в открытом космосе, установив дублирующую радиоантенну для бесперебойной связи Международной космической станции с наземным Центром управления полетами.

• В новом экспериментальном районе Китайского аэродинамического научно-исследовательского центра началось строительство первой в стране многоцелевой аэродинамической трубы, направленной главным образом на исследования влияния различных форм обледенения на аэродинамические характеристики летательного аппарата и его элементов. Этот проект включен в число основных государственных научно-технических проектов. Установка позволит конструкторам решить ряд проблем при разработке больших пассажирских самолетов.

Внедряя информационные технологии

СМОТР ОТЕЧЕСТВЕННЫХ IT-РАЗРАБОТОК

В спортивном комплексе Ташкентского университета информационных технологий ВЧЕРА в четвертый раз открылась ежегодная Национальная выставка программных продуктов «BEST SOFT UZBEKISTAN 2010».

– На нынешней выставке свои лучшие разработки в сфере информационно-коммуникационных технологий демонстрируют более 70 отечественных государственных и частных компаний, – сказал, открывая мероприятие, начальник отдела по эффективному управлению Программы развития ООН в Республике Узбекистан Санджар Саидходжаев. – Большое количество участников и посетителей выставки свидетельствует о серьезном прорыве Узбекистана на рынке информационных технологий, прежде всего за счет создания оригинальных программных продуктов.

Выставка «BEST SOFT UZBEKISTAN 2010» поддерживается Кабинетом Министров Республики Узбекистан и включены в число наиболее важных мероприятий в сфере информатизации в 2010 году, обозначенных в Государственной программе «Год гармонично развитого поколения».

Организатором выставки, как и состоявшегося позавчера форума, выступает Ассоциация предприятий и организаций информационных технологий Узбекистана при поддержке Узбекского агентства связи и информатизации, Комитета по вопросам информации и коммуникационным технологиям Законодательной палаты Олий Мажлиса Республики Узбекистан, Программы развития ООН в Узбекистане.

Характерной особенностью выставки этого года стало участие в ней наряду с ведущими IT-компаниями – Microsoft, Softline, Intellegent Solutions, M-Portal, Unicon.uz, Berkano Plus, New Century Technologies Group – большого количества малых предприятий. Так, ООО «Program Solutions» презентовало свой новый программный продукт «Call Station» по автоматическому обзвону неограниченного числа абонентов, прозвону и рассылке SMS-сообщений.

– Сигнал по заданному количеству телефонных номеров может поступать как голосовой, так и звуковой, – сказал ведущий программист ООО «Program Solutions» Андрей Каримов. – Модульная структура программы позволяет использовать любые средства связи, так как обладает высокой гибкостью в настройке и сборке под конкретные нужды пользователей. Сама программа – на 100 процентов разработка сотрудников фирмы, что делает ее доступной по цене.

ООО «Sarkor Solutions» на рынке информационных технологий не новичок. Созданное в 2004 году, оно занимается разработкой и внедрением программных решений, прежде всего по управлению сайтами, с тем, чтобы их владельцы могли полноценно работать над обновлением и развитием своего веб-ресурса.

– Нашей компанией обслужено более 150 крупных клиентов, – сказала директор ООО «Sarkor Solutions» Феруза Аскарова. – Создание и поддержка сайтов, порталов, организация презентаций веб-ресурсов заказчиков – это то, что наши специалисты прекрасно умеют делать. Большинство наших клиентов – крупные государственные учреждения. Заключаем договора и с бизнес-структурами, некоммерческими организациями, средствами массовой информации. Одними из наиболее ответственных для нас стали заказы на разработку информационного портала Законодательной палаты Олий Мажлиса Республики Узбекистан и сайта Министерства юстиции Республики Узбекистан.

Частное предприятие «Techno-Soft» уже десять лет как является авторитетным разработчиком и поставщиком программного обеспечения для народного хозяйства. Новый продукт предприятия – программный комплекс автоматического учета в автопредприятиях. Он позволяет вести в режиме он-лайн, а также в статике отчетности по парку машин, расходу ГСМ, пробегу резины, расчетов изношиваемости аккумуляторов, по грузо- и пассажироперевозкам и стаистическо-бухгалтерских данных в целом по предприятия. В целом программа позволяет безошибочно определять затраты ресурсов и времени на каждую конкретную операцию производственного цикла автопредприятий.

Помимо увлекательных экспозиций, двухдневная выставка «BEST SOFT UZBEKISTAN 2010» насыщена проведением презентаций фирм-участниц, семинаров, мастер-классов. В рамках выставки пройдут также церемония награждения победителей республиканского конкурса в номинациях «Программный продукт – марка года», «Лучшая компания в сфере IT-образования», «Лучший проект внедрения 2009 года», «Лучший студенческий проект», «Лучший инновационный продукт» и ярмарка вакансий «День карьеры IT-специалиста».

Бесспорно, открывшаяся выставка программных продуктов станет очередным шагом для нашего общества по пути освоения новейших информационно-коммуникационных технологий.

Алексей АЛИМКУЛОВ.
Фото Т. ЗИАДИНОВА.

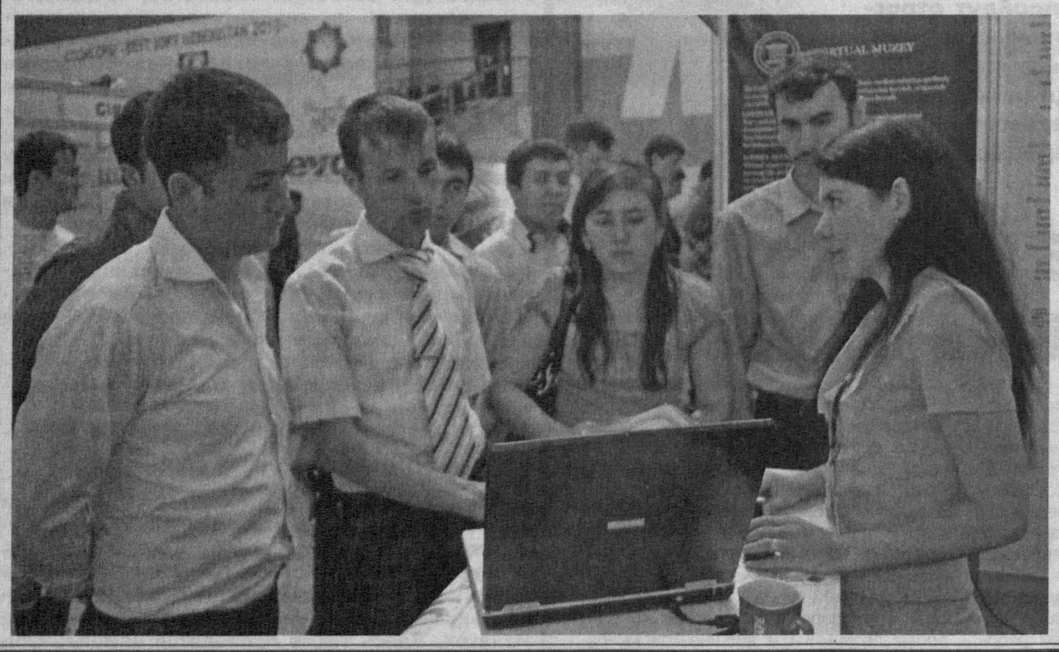

МЕЖДУНАРОДНЫЕ СЕРТИФИКАТЫ КАЧЕСТВА – ПРЕДПРИЯТИЯМ УЗБЕКИСТАНА

Переход на международные стандарты качества, обеспечивающие устойчивые позиции страны на внешнем и внутреннем рынках, по инициативе Президента страны является одной из приоритетных задач. Внимание к вопросам качества возрастает по мере вхождения Узбекистана в мировую экономику. Этот процесс получил новый импульс с выходом Постановления Кабинета Министров Республики Узбекистан от 19 июня 2009 года «О дополнительных мерах по расширению внедрения на предприятиях республики систем управления качеством, соответствующих международным стандартам».

Сразу три крупных предприятия Узбекистана – Шуртанский газохимический комплекс, Мубарекский газоперерабатывающий завод и завод «Узбекхиммаш» – досрочно подтвердили соответствие системы менеджмента качества новой версии международного стандарта ISO 9001:2008. Сертифицированным компанией «Sert Management» совместно с авторитетным германским органом по сертификации TUV International Certification предприятиям были вручены международно признанные сертификаты в ходе работы четырнадцатой международной ярмарки «Нефть и газ Узбекистана – OGU 2010».

Развитие систем управления на заводах Узбекистана не останавливается на внедрении ISO 9001. Так, например, завод «Узбекхиммаш» наряду с ISO 9001:2008 внедрил систему менеджмента промышленной безопасности по требованиям стандарта OHSAS 18001:2007.

До конца 2010 года Шуртанский газохимический комплекс в дополнение к уже имеющимся сертификатам по ISO 9001 и OHSAS 18001 намерен получить сертификат на соответствие требованиям экологического менеджмента по международному стандарту ISO 14001.

Соответствие международным стандартам качества поднимает на новую высоту деятельность предприятий ключевой отрасли страны, обеспечивая им устойчивые позиции как на внешнем, так и на внутреннем рынках.

БОЛЬШИЕ ВОЗМОЖНОСТИ ПРОМЫШЛЕННОЙ КООПЕРАЦИИ

(Окончание. Начало на 1-й стр.)

По Указу Президента Республики Узбекистан «О мерах по дальнейшему усилению внутриотраслевой и межотраслевой промышленной кооперации» от 12 ноября 2007 года закупка переработанного сырья и материалов, комплектующих и оборудования, готовых изделий производственно-технического назначения, производимых отечественными предприятиями в рамках Международной промышленной ярмарки и Кооперационной биржи, осуществляется для всех отечественных потребителей на основе прямых договоров без проведения дополнительных тендеров. Такое решение принято в целях дальнейшего углубления рыночных принципов и механизмов в осуществлении хозяйственных операций.

В конце октября 2010 года в павильонах Узэкспоцентра пройдет второй этап Международной промышленной ярмарки и Кооперационной биржи. Форум промышленников Узбекистана имеет теперь международный статус. В нем принимают участие представители сотен иностранных фирм и компаний из разных стран мира. Не случайно действующий ранее Исполнительный орган ярмарки преобразован в самостоятельное юридическое лицо – Дирекцию, выполняющую функции постоянно действующего оргкомитета.

Виктор НИКОЛАЕВ,
корр. УзА.

Фондовый рынок

После обретения независимости в Узбекистане под руководством Президента страны начались широкомасштабные реформы во всех сферах экономики. Переход от централизованной плановой экономики к рыночной изменил структуру и механизм функционирования хозяйствующих субъектов, форму финансовых связей между ними, степень заинтересованности всех слоев общества в результатах хозяйственной деятельности.

В ИНФРАСТРУКТУРЕ НАЦИОНАЛЬНОГО ЭКОНОМИЧЕСКОГО МЕХАНИЗМА

Финансовая система государства состоит из банковской системы и рынка банковских услуг, денежного рынка, рынка ценных бумаг и государственных финансов. Рынок ценных бумаг, выступая составной частью финансовой системы государства, расширяет и облегчает доступ всем субъектам экономики к получению необходимых денежных ресурсов, так как выпуск ценных бумаг открывает доступ к финансовым ресурсам инвесторов на более выгодных условиях, нежели это возможно при участии финансовых учреждений.

В то же время банковская система и рынок ценных бумаг являются регулятором многих стихийно протекающих в рыночной экономике процессов. К ним относится и процесс инвестирования капитала. Ценные бумаги являются тем средством, с помощью которого работает механизм миграции капитала, обеспечивающий его перераспределение между отраслями экономики. Они адсорбируют временно свободный капитал. С развитием рынка ценных бумаг неизбежны качественные изменения в его структуре, методах работы и инструментарии.

Существует несколько моделей организации рынка ценных бумаг. Узбекистан в развитии финансовой системы пошел по эволюционному пути – на основании пяти принципов перехода к рыночной экономике, провозглашенных Президентом республики. Банковской системе страны на нем отведена особая роль. Так, коммерческие банки республики, имеющие лицензии на осуществление банковской деятельности, вправе проводить операции на рынке ценных бумаг в качестве инвестиционного посредника, управляющего инвестиционными активами, и инвестиционного консультанта. При этом получение коммерческими банками отдельной лицензии на осуществление указанных видов деятельности согласно Постановлению Президента страны «О мерах по дальнейшему развитию банковской системы и вовлечению денежных средств в банковский оборот» не требуется. Также необходимо отметить, что в целях повышения инвестиционной привлекательности ценных бумаг коммерческих банков с 1 января 2008 г. сроком на три года освобождены от налогообложения процентные доходы юридических и физических лиц, полученные от размещения средств на депозиты и в долговые ценные бумаги коммерческих банков на срок свыше одного года. Таким образом, банки играют существенную роль в развитии рынка ценных бумаг во многих развитых и развивающихся странах. И Узбекистан не является исключением в этом вопросе.

В настоящее время в республике созданы благоприятные условия для развития банковской системы, действующей на основе эффективной законодательно-нормативной базы. К числу наиболее важных предпосылок активизации операционной деятельности банков на рынке ценных бумаг можно отнести следующие обстоятельства: во-первых, действующее законодательство страны допускает участие коммерческих банков в совершении большинства операций с ценными бумагами; во-вторых, относительно стабильное финансовое положение коммерческих банков, имеющийся у них технический, информационный и кадровый потенциал, широкая сеть филиалов и солидная клиентская база позволяют им отвлекать значительные финансовые ресурсы на собственные инвестиции в ценные бумаги наиболее конкурентоспособных эмитентов; в-третьих, усиливающаяся конкуренция между банками и другими финансово-экономическими институтами и снижение прибыльности многих традиционных банковских услуг заставляют банки перемещать центр своей активности в сферу фондовой деятельности, что усиливает роль коммерческих банков на рынке ценных бумаг.

При таком участии банков в функционировании рынка ценных бумаг происходит тесное переплетение инфраструктур банковской системы и рынка ценных бумаг, точнее инфраструктура рынка ценных бумаг становится составным элементом инфраструктуры банковской системы. Таким образом, инфраструктура банковской системы может быть определена в качестве специализированных организаций, не осуществляющих банковских операций, но обеспечивающих деятельность банков и кредитных учреждений на финансовых рынках, оказывающих последним необходимые услуги. При этом можно выделить расчетно-клиринговую, информационную и кадровую инфраструктуры, банковские рейтинговые агентства, производителей информационных программных продуктов, а также инфраструктуру рынка ценных бумаг, обеспечивающую их успешное участие на рынке ценных бумаг.

Искандар ОЧИЛОВ,
магистрант Ташкентского финансового института.

Лучший педагогический опыт – в практику

ДЛЯ ТОГО И ЖИВЕТ...

Неутомимый поиск новых методов и форм преподавания с целью сделать учение увлекательным, пробудить жажду к познанию, веру в свои силы и возможности отличают деятельность истинных педагогов по призванию.

Она заходит в класс, и начинается подлинный праздник общения учительницы с учениками. Самостоятельные суждения, логичность построения ответов ценятся здесь превыше всего. Уроки математики в школе № 180 Шайхантаурского района стали любимыми с тех пор, как двадцать пять лет назад пришла сюда выпускница Ташгосдининститута (ныне ТГПУ) Л. А. Хо. Для нее самой в науке, которую многие считают трудной и скучной, заключена истинная гармония мысли. Любовь, увлеченность предметом учительница передает своим ученикам. Занятия не кончаются на уроках. Они продолжаются в кружке, на соревнованиях и олимпиадах.

Напряженную тишину сотворчества я впервые ощутил у нее на уроках. Несколько минут – на коллективную проверку домашнего задания. Полное решение подготовлено заранее и проецируется на экран, без потери времени на запись. «Мне так показалось, – говорит ученикам Лариса Алексеевна, – что самое трудное вот здесь, поэтому вычисляла подробнее, остальное опустила. Сверьте, как у вас». Она никогда не забывает похвалить ученика за находку, за правильное решение. Если объясняет новый урок по теме, которой нет в учебнике, то стремится дать подробную и тщательно сделанную запись. Четко поставлена задача, безупречна логика рассуждений. Ученики участвуют в процессе объяснения, вовлечены в него естественно и незаметно для самих себя.

Побывав на уроке Л. Хо, можешь дать ответ и на вопрос: «Какой учитель нужен сегодня школе?» Вот именно такой: умный, интеллигентный, терпеливый, с мягкой деликатной манерой общения, с умением видеть в ученике личность, с постоянным стремлением сделать жизнь ребят в школе насыщенной, радостной. При любой комиссии она ведет этот урок так, как делает всегда. В старших классах применяет лекционный метод вместо привычной структуры урока и зачетную систему оценок. Я думаю, делает это не только для того, чтобы экономить учебное время и углублять изучение материала, но и потому, что для взросления мальчишек и девчонок это акт уважения их взросления, отхода от школярства.

Она мечтает о новых и непременно замечательных учебниках для школы. Считает, что настольная книга школьника по любому изучаемому предмету должна быть не просто сборником информации, а вести по ступенькам исследований, давать возможность творчески постигать результат, а не получать его в готовом виде.

Когда у Ларисы Алексеевны спрашивают, на чем основана ее педагогическая система, она, человек необычайно скромный и сдержанный, отшучивается – мол, нет никакой системы, работаю, вот и все. Но, конечно, система есть. Очень продуманная, четкая и при этом лишенная каких-то раз и навсегда заданных параметров и правил. Она ищет, экспериментирует, ошибается (сама говорит об этом) и снова продолжает поиск потому, что знает – это нужно ее ученикам. Не они существуют для нее, а она живет для них. Может быть, в ее системе это и есть самое главное?

Не отсюда ли одна из самых удивительных примет ее системы: во время контрольных работ варианты разделяются не по колонкам, а по рядам. То есть сидящие рядом за партой пишут один и тот же вариант. Это результат чрезвычайно трудоемкой работы. Л. А. Хо не только развивает способности своих учеников, она воспитывает в них чувство собственного достоинства и ответственности. Ребята учатся работать самостоятельно. И это остается на всю жизнь.

Саидамин МУСАХОДЖАЕВ,
доцент.

В НОГУ СО ВРЕМЕНЕМ

В Национальном пресс-центре Узбекистана прошла конференция, посвященная значению негосударственных электронных средств массовой информации и активной гражданской позиции журналистов в ходе модернизации страны и построения сильного гражданского общества.

В мероприятии, организованном Национальной ассоциацией электронных средств массовой информации, приняли участие депутаты Законодательной палаты Олий Мажлиса Республики Узбекистан, руководители негосударственных телерадиостанций, действующих в Республике Каракалпакстан, областях и городе Ташкенте, журналисты, преподаватели и студенты высших учебных заведений.

Председатель комитета Законодательной палаты Олий Мажлиса по вопросам информации и коммуникационных технологий Абдурашид Джурабоев, председатель Творческого союза журналистов Шерзод Гуломов, председатель правления Национальной ассоциации электронных средств массовой информации Фирдавс Абдухаликов, руководитель Центра духовности Минхожиддин Мирзо отметили, что под руководством Президента Ислама Каримова в процессе последовательного развития национальной журналистики уделяется постоянное внимание поддержке и дальнейшему укреплению негосударственных печатных и электронных средств массовой информации.

В стране ведется широкомасштабная работа по дальнейшему совершенствованию национального законодательства, касающегося деятельности средств массовой информации, укреплению материально-технической базы негосударственных печатных и электронных средств массовой информации, подготовке квалифицированных специалистов, повышению профессионального мастерства журналистов, их поддержке и стимулированию.

Нынешнее время наряду с повышением качества и действенности журналистики, в том числе негосударственных средств массовой информации, еще более активным освещением сути и значения осуществляемых в стране реформ, происходящих за рубежом событий также требует от журналистов глубоких знаний и навыков, чувства сопричастности к судьбе Родины, твердой воли и активной гражданской позиции.

На конференции были заслушаны и обсуждены доклады, посвященные вопросам совершенствования действующего законодательства о средствах массовой информации, соблюдения принципов законности, повышения качества программ, анализа деятельности негосударственных телерадиостанций, подготовки и передачи в эфир качественных духовно-просветительских социальных и музыкальных программ.

УзА.

СИЛА — В ЗНАНИИ И УМЕНИИ МЫСЛИТЬ

(Окончание. Начало на 1-й стр.)

– Подобные подразделения «Камолот», направленные на оказание поддержки учащейся молодежи, были открыты три года назад и пока действуют в пяти районах столицы, – говорит председатель городского отделения движения Махмуд Асомов. – Уже более шести тысяч ребят мы сумели привлечь к занятиям в 35 кружках центров социальных услуг. Хотелось бы также подчеркнуть, что на безвозмездной основе здесь постигать различные навыки может молодежь до 30 лет. Особой популярностью пользуются компьютерные учебные курсы, рассчитанные на три месяца и по окончании которых выдается специальный сертификат. И все же в первую очередь мы стараемся охватить детей из малообеспеченных и многодетных семей, а также так называемых «трудных» подростков. Почему я закавычил это слово? Считаю, что фактически эта категория ребят в нужное для них время была обделена вниманием родителей, педагогов, в целом взрослых, они были оставлены на произвол самим себе, что и способствовало их «трудному» формированию. После посещения наших кружков многие из них подтягиваются в учебе, проявляют интерес к творческим занятиям. Исходя из этого по рекомендации ОДМ «Камолот» эти ребята снимаются с учета. Хочу сказать, что совсем скоро центры социальных услуг откроются также в Бектемирском и Чиланзарском районах, которые будут работать круглый год. Что же касается летнего периода, уже по традиции будут задействованы 18 направлений мероприятий в рамках проекта «Лето с «Камолот». В течение трех месяцев мы намерены привлечь к различным мероприятиям 60-70 тысяч ребят. Большую поддержку видим в махаллях, активисты которых всячески помогают в начинаниях молодых. А на двухдневной выставке более 1,3 тысячи девчонок и мальчишек записались в кружки центров социальных услуг, где они, надеемся, смогут найти применение своим способностям и талантам.

В специальной школе № 326, что в Сабир-Рахимовском районе, обучаются 730 ребят. Из них 104 в нынешнем году завершают девятый класс и уже точно знают, где будут продолжать еще глубже осваивать навыки той или иной специальности. Особенность этой школы в том, что здесь ребята наряду с девятилетним образованием получают специальность, к примеру, кулинара, кондитера, художника-миниатюриста, резчика по дереву, золотошвеи... Как нам разъяснили преподаватели, первым азам прикладного творчества детей обучают с первого класса. На следующий год проявившие особый интерес ребята объединяются в отдельные группы для более углубленного проведения с ними занятий. На период лета двери этой школы будут открыты для всех желающих независимо от места проживания.

А вот школа № 112, что в Мирзо-Улугбекском районе, предлагает ребятам необычный проект обучения немецкому языку. С прошлого учебного года здесь впервые в столице был открыт филиал Гете-института в Ташкенте.

– Теперь и у нас есть крупный центр немецкого языка, оснащенный лингафонным оборудованием, необходимыми техническими средствами, информационно-ресурсными возможностями, – говорит преподаватель школы Гуландом Бабаджанова. – Мастер-классы ведут сами специалисты Гете-института. В прошлом году шестеро наших учащихся побывали в Берлине. Подобный обмен планируется и в новом учебном году. Сотрудничество с международными образовательными учреждениями служит прежде всего всестороннему развитию наших детей, они знакомятся с системой образования за рубежом, общаются со сверстниками, черпают для себя то, что может быть полезным в углублении их знаний.

На время летних каникул эта школа, как и еще 21 школа района, готова принять ребят в языковые, различные другие кружки в рамках организованных при них оздоровительных площадок. Кроме того, в четырех школах открываются лагеря, в которых, кроме творческих и спортивных кружков, ребят ожидает цикл развлекательных программ с посещением театров, кино, достопримечательных мест столицы.

По данным городской комиссии по обеспечению эффективного летнего отдыха школьников, в нынешнем сезоне более 40 тысяч школьников столицы отдохнут и поправят здоровье в 20 оздоровительных лагерях ведомственного типа, расположенных в Ташкенте и Ташкентской области, также в лагерях при 36 школах, в которых девчонки и мальчишки будут заниматься любимым делом, получать трехразовое питание. Во всех остальных школах города на время лета с 8.00 до 15 часов будут работать кружки.

– А вот мои воспитанники Зарина, Артур, Ходжиакбар, Мехрие – почти 40 детей от 4 до 11 лет – лето решили провести в своих любимых кружках изобразительного искусства, – говорит руководитель изокружка Городского центра творчества учащихся Инесса Любимова. – Я, конечно, рада, что за год с небольшим сумела привить им особую любовь к прекрасному. Они все разные и по возрасту, и по характеру, но объединяет их одно желание – рисовать. В большинстве воспитанников я вижу будущих художников. Знаете, талант или способность ребенка не зависят от того, чем заняты родители. Очень важно вовремя заметить его способности и постараться их развить с помощью профессионалов. Горжусь, что, к примеру, Зарина Касымходжаева отлично выступила на фестивале-конкурсе «Камалак-2010», организованном Академией художеств республики, и надеюсь, что ее способности будут достойно оценены профессиональным жюри.

Отабеку Каланову только восемь лет. Он посещает Городской центр творчества учащихся не так давно, но уже стал обладателем специального диплома данного конкурса.

– Мы много и часто говорим о воспитании полноценной личности. К этому нужно готовить ребенка с малолетства, где-то с трех лет, когда у него только-только появляются первые представления об окружающем, – отметила педагог с более 30-летним стажем, бабушка Отабека, Гули Хасанова. – Интерес у ребят бесконечен и, действительно, в первую очередь родители способны разглядеть их особые задатки и помочь правильно развить. Сейчас мой внук успешно занимается английским, посещает таэквондо, имеет синий пояс, в изокружке, как он сам говорит, отдыхает, наслаждаясь творчеством. Дети в таком возрасте полны энергии, выплеснуть которую тоже надо правильно. Усталость? Детям это чувство особо несвойственно, потому что организм быстро растет, и его надо восполнить полезным и нужным, чтобы не было пустоты. Становление полноценной личности начинается через полноценную работу взрослых, и в первую очередь родителей. А учителя, наставники должны развивать способности ребенка уже методическими приемами. Если упустить момент начала развития ребенка, у него постепенно будет теряться интерес к духовным началам. В результате такая оскудевшая личность не принесет пользы ни себе, ни обществу. Никогда не ограничивайте свое чадо вниманием, хотя бы 15-20 минут в день уделяйте ему время, старайтесь поговорить с ним по душе, выслушать его. Разговор с ребенком позволит вам стать его постоянным собеседником.

– Действительно, это так, – подчеркнул ответственный секретарь городской комиссии по делам несовершеннолетних Мадамин Умаров. – А знания, подкрепленные творчеством, способствуют развитию кругозора, мышления юного человека. Чем раньше мы сумеем определить творческое начало у наших детей, тем легче будет направить их интересы прежде всего на пользу им самим. И педагогический, и жизненный опыт доказывает, что приобщение ребенка с раннего детства к полезному и, самое главное, интересному делу не протекает бесследно. Дети формируются гармонично, из них вырастают целеустремленные, преуспевающие личности. Кружки по интересам – это начальная ступень к развитию мышления ребенка. Сегодня воспитание детей вышло за рамки родительского очага. На уровне государства проявляется всесторонняя забота о подрастающем поколении. Это и понятно: светлое будущее страны – в руках нынешнего юного поколения. Каким оно вырастет? Это вопрос сегодняшнего дня, и он адресован нам, его правильное решение тоже зависит от нас, тех, кто ответственен за их формирование всесторонне развитыми личностями.

Ильмира ЗАЙНУТДИНОВА.
Фото Х.САЛИХОВА.

ПО СОВРЕМЕННЫМ КРИТЕРИЯМ

В столице Министерством народного образования Республики Узбекистан и Центральным институтом переподготовки и повышения квалификации работников народного образования имени Абдуллы Авлони проведена республиканская конференция, посвященная научно-практическим основам совершенствования методов повышения квалификации педагогов.

В ней приняли участие руководители системы народного образования, ректоры институтов повышения квалификации в Республике Каракалпакстан и областях, преподаватели, методисты.

Первый заместитель министра народного образования Республики Узбекистан Б. Дониёров, ректор Центрального института переподготовки и повышения квалификации работников народного образования имени Абдуллы Авлони М. Алиев отметили, что последовательные реформы, осуществляемые под руководством Президента Ислама Каримова в сфере образования, служат воспитанию гармонично развитого поколения, глубоко осознающего личную ответственность за судьбу Родины, ее сегодняшний и завтрашний день, мыслящего по-новому, а также улучшению качества и содержания обучения.

В действующих в нашей стране более 9700 средних общеобразовательных школах работают свыше 434 тысяч педагогов. В результате уделяемого сфере внимания осуществляется широкомасштабная работа по строительству школ на уровне требований времени, реконструкции и ремонту действующих, созданию учебной литературы и пособий на основе новых государственных образовательных стандартов. Важное значение в этом процессе имеет повышение квалификации и переподготовка педагогических кадров, повышение их профессионального мастерства. Вместе с тем особое внимание уделяется использованию передовых технологий, проведению открытых уроков, внедрению новых педагогических технологий в учебный процесс, развитию традиций школы «Учитель – ученик», созданию при этом творческой атмосферы, внедрению дистанционных курсов повышения квалификации.

В ходе двухдневной конференции подробно говорилось о путях наращивания эффективности системы повышения квалификации, качественного совершенствования учебных занятий, современных методиках преподавания педагогики и психологии, творческом подходе к созданию инновационной атмосферы. Были заслушаны и обсуждены доклады, посвященные дальнейшему повышению профессионализма учителей по общеобразовательным и другим предметам, а также в направлениях специального, дошкольного и внешкольного образования.

Назокат УСМАНОВА,
корр. УзА.

СТУДЕНЧЕСКАЯ ОЛИМПИАДА

Стартовал заключительный этап республиканской предметной олимпиады студентов, ежегодно проводимой Министерством высшего и среднего специального образования в целях выявления и поощрения талантов среди студенческой молодежи, стимулирования ее целеустремленности в овладении знаниями и профессионализмом.

На минувшей неделе интеллектуальные состязания прошли по 39 из 57 общепрофессиональных и специальных дисциплин. По биологии и микробиологии они проходили в Ташкентском государственном аграрном университете и Ташкентском педиатрическом медицинском институте.

– По традиции в нашем университете проводится олимпиада среди студентов, изучающих биологию в качестве специального предмета, – рассказывает ответственный секретарь организационного комитета олимпиады Омон Мамадиев, начальник отдела по работе с одаренными студентами ТГАУ. – Лучшими по испытаниям в четырех турах: письменная работа – ответы на вопросы, тестирование, решение задач по генетике и устные ответы на вопросы проблемного характера на этот раз признаны М. Бекчонова из Ургенчского государственного университета, К. Жалолов из Ташкентского государственного педагогического университета, Б. Жоракулов из Гулистанского государственного университета.

В Ташкентском педиатрическом медицинском институте в олимпиаде по микробиологии участвовали студенты Самаркандского, Бухарского и Андижанского медицинских институтов, Ташкентской медицинской академии и ее филиалов, ташкентских фармацевтического и педиатрического институтов, Нукусского филиала ТашПМИ.

Победителем по этому предмету стала Э. Маражабова из Ташкентского педиатрического медицинского института.

Ольга МИРОШНИЧЕНКО.

2010 год – Год гармонично развитого поколения

ДОРОГИ, КОТОРЫЕ МЫ ВЫБИРАЕМ

В мире насчитывается более 30 тысяч профессий, и каждый человек при выборе одной из них исходит из своих психологических, физических, интеллектуальных и других способностей. Многих привлекает медицина. В этом мы убедились, проводя для выпускников дни открытых дверей, посещая классные часы в школах и рассказывая о профессиях, которые можно приобрести в 1-м Республиканском медицинском колледже. Желающих обучаться по направлениям «сестринское дело», «фармация», «лечебное дело» оказалось немало.

– Мы рады тому, – говорит директор колледжа, кандидат педагогических наук, врач высшей категории М. Ф. Зияева, – что все больше молодежи стремится приобщиться к решению задач, поставленных в Указе Президента Республики Узбекистан «Об основных направлениях дальнейшего углубления реформ и реализации государственной программы развития здравоохранения».

В колледже для этого созданы все необходимые условия. Есть отлично оборудованные лаборатории для проведения практических занятий по химии, биологии, физике, компьютерные и лингафонные кабинеты, операционный блок, аудитории для лекционных занятий. Действует центр информационных ресурсов, работает с 2004 года созданный совместно с Японским агентством «JICA» Центр усовершенствования медицинских сестер.

В последние годы потребность в медицинских сестрах лечебно-профилактических учреждений, фельдшерах СВП, СКАЛ, центрах скорой медицинской помощи, ассистентах фармацевтов аптек, аппаратчиках машин по изготовлению лекарственных средств увеличилась. Это обусловлено возросшими требованиями к качеству оказания медицинской помощи, к тому, чтобы у врачей были знающие, надежные помощники в выполнении их назначений. И наш педагогический коллектив, в котором работают квалифицированные преподаватели, многие из которых проходили стажировку за рубежом, постоянно трудится над совершенствованием учебно-воспитательного процесса.

Учиться у нас интересно. Учащиеся слушают лекции, выступают на семинарах, посещают лабораторные и практические занятия, активно участвуют в общественной, научно-исследовательской работе, олимпиадах, готовятся к спортивным соревнованиям.

Нацеленностью на воспитание нравственных и духовных качеств, физическое развитие подрастающего поколения продиктованы проведение конкурсов, бесед на правовые темы, КВН, работа теннисной, баскетбольной, волейбольной, футбольной секций, различных кружков.

Главный ориентир – на эрудированность, широкий социально-гигиенический кругозор, знания и умения, гуманизм.

Шахло НАДЖИМИДДИНОВА,
педагог 1-го Республиканского медицинского колледжа.

По сведениям Всемирной организации здравоохранения, в некоторых государствах нашего региона зарегистрировано опасное инфекционное заболевание – полиомиелит. В целях предупреждения его проникновения в Узбекистан и охраны здоровья населения в нашей стране начались национальные дни иммунизации.

НАЧАЛАСЬ КАМПАНИЯ ПО ИММУНИЗАЦИИ

В семейной поликлинике № 46 Шайхантаурского района столицы прошло мероприятие, посвященное национальной кампании по иммунизации. Оно организовано Министерством здравоохранения Узбекистана совместно с представительствами Всемирной организации здравоохранения и ЮНИСЕФ в нашей стране.

В процессе реформ, проводимых под руководством Президента Ислама Каримова в медико-социальной сфере, особое внимание уделяется улучшению жизненных условий населения, расширению качества и масштабов медицинских услуг, воспитанию гармонично развитого молодого поколения, что дает свои результаты.

В нашей стране сформирована современная система иммунизации детей против инфекционных болезней. В результате проводимых в данном направлении мероприятий с 1996 года не зафиксирован ни один случай полиомиелита. Однако появление в последнее время в некоторых странах Центральной Азии этого заболевания, имеющего серьезные последствия, а иногда летальный исход, требует дальнейшего расширения предпринимаемых в данном направлении мер.

В период национальных дней иммунизации по стране будет проведена прививка около 2 миллионов 890 тысяч детей в возрасте до пяти лет. Эта работа будет выполняться в два этапа – с 17 мая по 23 мая и с 7 июня по 13 июня текущего года.

Мероприятие будет координироваться республиканским штабом, организованным при Министерстве здравоохранения. Подобные штабы созданы во всех регионах, городах и районах нашей страны. В них привлечены ведущие специалисты. Разработаны и распространены среди населения пособия про проведению кампании по иммунизации, различные информационные материалы – плакаты и памятки.

По словам главного врача семейной поликлиники № 46 Шайхантаурского района Дилфузы Иброхимовой, для проведения национальных дней иммунизации на высоком уровне специалистами соответствующих государственных, общественных организаций, медицинских учреждений совместно проведена масштабная подготовительная работа. С участием врачей в махаллях, домах, дошкольных воспитательных учреждениях проведены встречи и беседы с родителями. В ходе этих мероприятий была дана подробная информация о роли иммунизации против полиомиелита в охране здоровья детей.

– Врачи нам подробно рассказали о важности вакцинации, – сказала жительница махалли «Самарканд дарвоза» Малохат Хамдамова. – Сегодня утром отвела свою четырехлетнюю дочку в нашу семейную поликлинику, где ей сделали прививку. Мы благодарны за проведение таких последовательных мероприятий, направленных на здоровое развитие наших детей.

Бахор ХИДИРОВА,
корр. УзА.

ОТЛИЧНОЕ НАЧАЛО

Традиционно в конце учебного года в общеобразовательных школах страны проводятся аттестационные экзамены среди учащихся выпускных классов. Их открывает экзамен по предмету «физическая культура». В школе № 118 его сдавал 161 выпускник, из которых 140 получили оценку «отлично» и только 21 – «хорошо».

По словам методиста Яккасарайского районо Мирсамаджона Туркменова, столь впечатляющие результаты весьма закономерны. В школе № 118 успешно функционируют 7 спортивных секций: волейбола, баскетбола, кураша, спортивной гимнастики, настольного тенниса, шахмат и шашек, которые посещают свыше 60 процентов учащихся.

Следует отметить, что в этом общеобразовательном учреждении со спортом дружат и педагоги. Они активно принимают участие вместе с учениками в конкурсах «Веселые старты», «День здоровья», а каждую среду и субботу в школьном спортзале проходят соревнования по волейболу.

Впереди у выпускников школы новые испытания.

Олег КАРПЕНКО.

«КЕМ ЖЕ МНЕ СТАТЬ?»

В комплексе «Детский сад-школа № 318» Сергелийского района прошел семинар для психологов дошкольных образовательных учреждений района. Он проведен в целях обмена опытом работы по психолого-педагогической диагностике и начальной профориентации дошкольников.

Мероприятие на тему «Кем же мне стать?» подготовили психолог Зулайхо Хидирова и воспитатель Фания Латафуллина на основе консультаций психолога центра психолого-педагогической диагностики и профориентации районо Дильнозы Садыковой. Интерактивная форма семинара позволила участникам не только ознакомиться с результатами деятельности педагогов учреждения, но и принять участие в тренинге, играх.

На открытом занятии ребята инсценировали разговор о профессиях в стихах, продемонстрировали коммуникативные навыки, умение распознавания эмоций, сообразительность в развивающих и дидактических играх, вели диалог на английском языке и танцевали вальс. Костюмы, подобранные соответственно представляемым профессиям, помогали малышам, что называется, вжиться в образ, проявить артистические способности.

В Год гармонично развитого поколения использование в воспитательно-образовательном процессе новых педагогических технологий, психологических и разнообразных развивающих игр особенно актуально. Семинар еще раз показал их эффективность, а опыт коллег будет полезен при организации работы в других дошкольных учреждениях.

Ольга СТАНОВА.

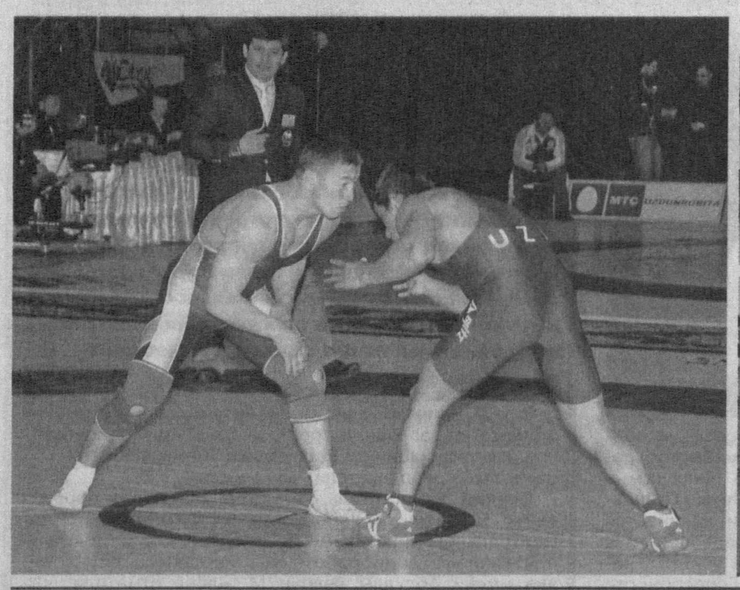

Сила, быстрота, ловкость достигаются упорными тренировками.

На спортивных аренах

«ПАХТАКОР» ВОССТАНОВИЛ ДВОЕВЛАСТИЕ

Завершились матчи 9-го тура чемпионата Узбекистана по футболу среди команд высшей лиги. В заключительном поединке ташкентский «Пахтакор» принимал на своем поле бекабадский «Металлург» и одержал победу с перевесом 2:0. В первом тайме гол забил Александр Гейнрих, а во втором – с пенальти отличился Адыл Ахмедов.

Таким образом, набрав 20 очков, пахтакоровцы вновь возглавили турнирную таблицу вместе с другим столичным клубом «Бунедкор», у которого в запасе одна игра.

Сборная бомбардиров выросла до двух составов, поскольку пропускным баллом по-прежнему являются два забитых мяча, которые насчитываются в активе 14 футболистов. Пока никто не догнал навбахоровца Юрия Целых, забившего 5 голов. На одно взятие ворот отстают Джафар Ирисметов, Анвар Бердыев и Адыл Ахмедов, на два – Атабек Валиджанов, Александр Гейнрих, Владимир Постолатьев, Стивица Ристич и Шухрат Мирхолдыршаев.

«Бунедкор» обыграл в гостях наманганский «Навбахор» со счетом 2:1 (голы забили Анзур Исмаилов, Тимур Кападзе – Дильшод Шарафутдинов). На третье место вышел гузарский «Шуртан», взявший верх в Ургенче над местным клубом «Хорезм» - 2:0 (Георгий Мегреладзе, Лазиз Убайдуллаев).

Результаты других встреч таковы: «Динамо» – «Нефтчи» - 3:1 (голы: Джафар Ирисметов, Ильхом Юнусов, Давид Ония – Шерзод Хакимов); «Кызылкум» – «Андижан» - 2:1 (Владимир Постолатьев, Леонид Кошелев – Шерзод Раимджанов); «Машъал» – «Локомотив» - 1:0 (Григорий Имедадзе); «Алмалык» – «Насаф» - 0:0.

ИСТОМИН ДОШЕЛ ДО ПОЛУФИНАЛА

Во французском Бордо прошел международный турнир по теннису из серии Challenger с призовым фондом 85 тысяч евро.

Узбекистанский спортсмен Денис Истомин в четвертьфинале и полуфинале встречался с представителями Франции. В первом случае наш теннисист с перевесом 6:3, 7:6 обыграл Роджера Васселина, а во втором – также в двух сетах уступил Микаэлю Ллодра со счетом 6:7, 3:6.

ИЗ РОССИИ С НАГРАДАМИ

В Москве на помосте спортивного комплекса «Олимпийский» завершился этап Кубка мира по спортивной гимнастике с участием 90 спортсменов из 30 стран. Узбекистанцы выиграли две медали: золотую – Луиза Галиулина (в соревнованиях на бревне – 13,75 балла), серебряную – Антон Фокин (в состязаниях на брусьях – 15,25). В квалификации Галиулина была четвертой с результатом 15,525, Фокин – первым с суммой баллов 15,1.

В финалы по другим видам программы никто из наших гимнастов не попал. Вот их результаты на квалификационном этапе.

Женщины. Опорный прыжок – Луиза Галиулина (10-е место – 12,95 балла), Диана Каримджанова (12 – 5,737); брусья – Луиза Галиулина (11 – 12,2), Асаль Сапарбаева (15 – 10,775); бревно – Диана Каримджанова – (14 – 11,425); вольные упражнения – Луиза Галиулина (12 – 11,875), Асаль Сапарбаева (14 – 10,825)

Мужчины. Вольные упражнения – Атабек Машарипов (20-е место – 13,225 балла), Иван Олушев (16 – 10,825); «конь» – Антон Фокин (12 – 14,05), Даулет Нарметов (30 – 12,425); кольца - Антон Фокин (13 – 14,425), Даулет Нарметов (29 – 12,425); перекладина - Атабек Машарипов (25 – 11,875). На опорный прыжок узбекистанские гимнасты не заявлялись.

ТРИ «БРОНЗЫ» УЗБЕКИСТАНЦЕВ

В Дели прошел чемпионат Азии по борьбе. В соревнованиях греко-римского стиля наши атлеты трижды поднимались на пьедестал почета. В весовой категории до 60 килограммов Санджарбек Джумашев поделил третью ступень с индусом Сингхом Равиндером. Золотую награду завоевал Джан Шен (Китай), серебряную - Сун Джа Ву (Южная Корея).

Всеволод Михайловский (74 кг) получил бронзовую медаль вместе с иранцем Мехди Мохаммади. Первое место занял Джин Сун Пак (Южная Корея), второе - Ренмандула Са (Китай). И среди претендентов до 96 кг Муминджон Абдуллаев взошел на подиум престижа в паре с казахстанцем Маргуланом Асембековым. В финальной схватке Бабак Горбани (Иран) поборол Нинчао Джаи (Китай).

ТАШКЕНТСКИЙ «ЕШЛИК» ЗАМКНУЛ КВАРТЕТ СИЛЬНЕЙШИХ

В Ташкенте завершился четвертый, заключительный этап чемпионата Узбекистана по гандболу среди мужских команд. В итоге чемпионский титул завоевала дружина Самаркандского государственного архитектурно-строительного института.

Серебряные награды завоевали мастера ручного мяча, представляющие Национальный университет Узбекистана. Бронзовые медали достались гандболистам из коллектива Алмалыкского горно-металлургического комбината (АГМК). Замкнула квартет сильнейших столичная команда «Ешлик».

На последних строчках турнирной таблицы расположились гандбольные бригады колледжей олимпийского резерва Ургенча и Андижана.

Тимофей ЗАХАРОВ.

Фасоль возделывали с незапамятных времен. Самое раннее письменное упоминание о ней имеется в древнекитайских летописях и относится ко II тысячелетию до нашей эры.

Целебные дары природы

ФАСОЛЬ

В античном мире она была весьма популярна. Римляне видели в ней не только продукт питания, из нее готовили муку, которую использовали для приготовления знаменитого в то время косметического средства, освежающего кожу, способствующего уничтожению морщин. Использовалась она в качестве лекарственного средства и при лечении ряда заболеваний.

Абу Али ибн Сино рекомендовал ее при болях в груди, болезнях легких, для очищения крови, отвар семян или целых стручков – при отеках почечного происхождения или сердечной недостаточности. Блюда из нее в народной медицине рекомендуют для диетического питания при гастритах с пониженной кислотностью. Диетическое питание с включением фасоли применяют при воспалительных заболеваниях почек и мочевого пузыря, при мочекаменной болезни, хронических ревматоидных артритах и подагре, ожирении печени. Стручки издавна применяют при сахарном диабете.

Из всего разнообразия видов и форм фасоли ученые в семенах лунной фасоли обнаружили белковые вещества фитогемагглютинины, стимулирующие фагоцитарную активность лейкоцитов человека. Накапливаясь в крови при инфекционных заболеваниях, они вызывают склеивание и выпадение в осадок болезнетворных микробов, играют большую роль в невосприимчивости человека к инфекционным заболеваниям. Последнее время исследуются противоопухолевое действие лектинов, а также возможность использования фасоли при заболеваниях поджелудочной железы.

Салаты из зеленых бобовых снижают уровень глюкозы в крови при сахарном диабете, так как в них мало углеводов, достаточно каротиноидов, витаминов группы В, РР, С, а минеральных веществ в них столько же, как в зрелых зернах.

Зерна зрелой фасоли содержат до 20 процентов белков, около 2 процентов жиров, клетчатку, аскорбиновую кислоту, витамины группы В, калий (до 530 мг в 100 г), фосфор, по содержанию меди и цинка фасоль превосходит большинство овощей. В стручках найдены бетаин, аргинин, триптофан, тирозин, лейцин, лизин, аспарагин, холин, гемицеллюлоза.

Семена фасоли и ее зеленые плоды – ценные пищевые продукты, содержащие почти все основные вещества, необходимые для полноценного питания. По содержанию белков семена приближаются к мясу и рыбе.

Фасоль используется и в косметике. В Испании популярны питательные и разглаживающие маски из нее при нежной и сухой коже. Фасоль замачивают на несколько часов, а затем варят и протирают через густое сито, добавляют сок из половины лимона и столовую ложку оливкового масла. Снимают маску через 20-30 минут горячей водой.

Доно ХОДЖАЕВА, провизор высшей категории.

Невероятно, но факт

ПИРАМИДЫ ПРИЗНАЛИ ИДЕАЛЬНЫМ УПАКОВОЧНЫМ МАТЕРИАЛОМ

Пирамиды, а точнее тетраэдры, оптимальным образом заполняют пространство при случайной укладке. К такому выводу пришли ученые по итогам экспериментов, а также работы с математическими моделями.

Специалисты проводили опыты с контейнером, в котором находились объекты различной формы. Ученые заполняли контейнер и встряхивали его, то есть находящиеся в нем предметы распределялись случайным образом. Оказалось, что тетраэдрические пирамидки могут заполнить до 76 процентов объема контейнера. В случае, когда его наполняли шарами, максимальная доля заполненного пространства составляла только 64 процента. При использовании эллипсоидов ее удавалось довести до 74 процентов.

Тем не менее на данный момент специалисты не уверены, какой способ упаковки – случайный или упорядоченный – даст оптимальный результат. В недавней работе, проведенной другим коллективом ученых, было показано, что один из вариантов упорядоченной упаковки тетраэдров может обеспечить заполнение 82 процентов пространства. Самые «плотные» варианты позволяют увеличить этот параметр до 85 процентов. Однако есть работы, указывающие, что случайно организованные тетраэдры могут дать еще более впечатляющие результаты. По словам ученых, не существует фундаментальных законов, согласно которым упорядоченная упаковка должна быть более плотной, чем случайная.

Результаты исследований пространственной организации тетраэдров могут иметь важное практическое значение. Например, знание, какая упаковка является более плотной и более прочной (из-за своей формы тетраэдры крепче «сцепляются» между собой по сравнению, например, со сферами), позволит создавать новые разновидности керамики. Сейчас она формируется из частичек, которые условно можно назвать сферическими. Изготовление керамических изделий из тетраэдрических фрагментов должно обеспечить их повышенную прочность.

ПОДТВЕРЖДЕНА ТЕОРИЯ ВИДООБРАЗОВАНИЯ

Ученые подтвердили «континентальную» теорию видообразования, которая подразумевает, что при формировании новых видов живых существ изменения затрагивают обширные области генома.

На данный момент эволюционисты рассматривают две основные теории видообразования. Помимо «континентальной», существует еще «островная» гипотеза, которая утверждает, что участков, где происходят изменения, всего несколько. По версии сторонников этой гипотезы, эти участки кодируют гены, работа которых поддерживает новые признаки, определяющие иные характеристики нового вида по сравнению со старым.

Авторы новой работы решили проверить справедливость обеих теорий, используя мух из рода Rhagoletis. Один из видов этих насекомых – яблочная муха Rhagoletis pomonella – буквально на глазах разделяется на два вида. Считается, что видообразование началось в конце XIX столетия, когда обитающие на Американском континенте мухи приспособились оставлять свои личинки в плодах яблок (яблони были завезены в США в XVII веке). До появления новой экологической ниши личинки R. pomonella развивались исключительно в плодах боярышника. Постепенно мухи, облюбовавшие разные растения и практически не скрещивающиеся между собой, все больше и больше расходятся генетически.

Проведенный учеными анализ ДНК подтвердил, что геном мух, личинки которых развиваются на боярышнике, отличается от генома мух, перебравшихся на яблони, не в нескольких локальных участках, а по всей протяженности ДНК. Пока авторы не исследовали, какие именно гены модифицировались.

Сообщает «02»

ЭФФЕКТИВНОСТЬ ОПЕРАТИВНОГО МЕРОПРИЯТИЯ

Эффективность проведения специального оперативного мероприятия «Карадори – черный мак» доказало само время. Благодаря этой акции многие люди, связавшиеся с наркоторговлей, понесли заслуженное наказание.

Более полутора килограммов марихуаны изъяли сотрудники Чиланзарского РОВД у нигде не работающего жителя столицы по имени Зайниддин. Мужчина так и не смог внятно объяснить, с какой целью он хранил столь специфический груз в своей сумке. В аналогичной ситуации оказался и 37-летний Адхам, проживающий в Ташкентской области. Задержавшие его в Юнусабадском районе сотрудники оперативной службы по борьбе с наркотиками обнаружили у Адхама пакет с двумя граммами белого порошка, который по заключению экспертизы оказался героином. В обоих случаях возбуждены уголовные дела, ведется следствие, которое и даст исчерпывающие ответы на вопросы, откуда взялись наркотики и в каких целях должны были использоваться.

«ВЕРНЫЕ» ДРУЗЬЯ

Стать жертвой кражи – уже само по себе весьма неприятно. А если денег и ценностей тебя лишают люди знакомые, которым искренне доверял, то это неприятно вдвойне.

Довольно крупная сумма денег в национальной и иностранной валютах была похищена из квартиры жительницы Юнусабадского района. Воспользовавшись отсутствием женщины, воры проникли в ее жилище и изрядно там «похозяйничали». Помимо денег, незваные гости прихватили и драгоценные украшения, общая стоимость которых превысила две тысячи долларов США. Как известно, ни одно преступление нельзя совершить абсолютно бесследно. Вот и в этом случае один из воров оставил в квартире свои отпечатки пальцев. Они, как выяснилось в ходе оперативно-розыскных мероприятий, принадлежали ранее судимому 34-летнему Самариддину. Сотрудникам правоохранительных органов не составило труда задержать злоумышленника. А вот вторым участником этого криминального квартета оказалась 18-летняя нигде не работающая девушка, которая, как выяснилось, была хорошей знакомой потерпевшей.

«ДЕЛОВЫЕ» ЛЮДИ

Есть еще у нас так называемые «деловые» люди. Любой вопрос, будь то трудоустройство на высокооплачиваемую работу или помощь при поступлении в престижный вуз, может ими быть решен быстро и без проблем. По крайней мере, так они уверяют. Правда, услуги свои эти люди оценивают слишком дорого, а вот обещанного выполнять совсем не собираются.

Наивной доверчивостью и юридической безграмотностью одной из жительниц Ташкента воспользовался уроженец Самаркандской области некий Юлдаш. Оперируя своими широкими связями, он пообещал устроить женщину на должность руководителя среднего специального учебного заведения. Но небескорыстно, а за 10 тысяч американских долларов. Получив нужную сумму, мужчина попросту скрылся. И если бы не сотрудники уголовного розыска Шайхантаурского РОВД, задержавшие мошенника, то несостоявшийся директор колледжа, наверное, никогда бы больше не смогла встретиться со своим «благодетелем».

Юлдуз АШИРОВА, старший инспектор пресс-центра отдела по защите прав человека и юридического обеспечения ГУВД г. Ташкента, майор.

ВЕЧЕРНИЙ ТАШКЕНТ
ПРИЕМ ОБЪЯВЛЕНИЙ ЕЖЕДНЕВНО (КРОМЕ СУББОТЫ И ВОСКРЕСЕНЬЯ)
разместит вашу рекламу, рекламные частные объявления и объявления по частному бизнесу, а также некрологи, поздравления с днем рождения, свадьбой и юбилеем.
Телефон для справок 233-28-95.

Учредитель — хокимият г. Ташкента

Главный редактор Акмаль АКРАМОВ

Адрес редакции: 100029, г. Ташкент, ГСП, ул. Матбуотчилар, 32.

Телефоны: отдел рекламы и объявлений — 233-28-95; 236-57-65. Факс: 233-21-56, 233-28-95.

Газета выходит пять раз в неделю, кроме субботы и воскресенья.

ISSN 2010-9237

Газета зарегистрирована в Управлении печати и информации г. Ташкента. Регистрационный № 02-2

Индекс — 561. Способ печати — офсетный. Формат — А-2. Объем — 2 п.л. Тираж 5198

По вопросам доставки обращаться в почтовые отделения по месту жительства или в отдел эксплуатации ГСП "Тошкент почтамти" по телефону 233-74-05.

Номер набран и сверстан в компьютерном центре «Вечерний Ташкент».

Типография акционерной компании «Шарк». Адрес предприятия: ул. Буюк Турон, 41.

Ответственность за достоверность сведений в рекламе и объявлениях несет рекламодатель.

Заказ Г-407. Подписано в 14.30 123 5